PROLETARI DIN TOATE ȚĂRILE, UNIȚI-VĂ!

Scînteia

ORGAN AL COMITETULUI CENTRAL AL PARTIDULUI COMUNIST ROMÂN

Anul XLII Nr. 9280 | Luni 25 septembrie 1972 | 4 PAGINI — 30 BANI

LA RECOLTAT, PRIORITATE SUPRAFEȚELOR DESTINATE ÎNSĂMÎNȚĂRII GRÎULUI!

În județul Dolj, lucrarea cea mai urgentă care trebuie încheiată în cît mai scurt timp este recoltarea culturilor de floarea-soarelui, porumb și sfeclă de zahăr de pe terenurile unde urmează să fie însămînțat grîul. Din suprafața de 130 mii hectare care urmează a fi semănată în această toamnă, numai jumătate este pregătită, restul fiind încă ocupată de culturile prășitoare. Situația operativă a Direcției agricole județene prezenta, la 22 septembrie, următoarea configurație la recoltat: floarea-soarelui — 87 la sută; porumb boabe — 28 la sută; sfeclă de zahăr — 21 la sută.

Indicațiile organelor de partid și de stat județene au vizat, în mod deosebit, scurtarea în maximum a fiecărei operațiuni de sezon, în scopul evitării pierderilor de recoltă și asigurării bunului mers al lucrărilor de însămînțare. La floarea-soarelui, termenul limită pentru încheierea recoltării a fost 20 septembrie, dar, la această dată, numai 80 la sută din suprafață era terminată. În unitățile rămase în urmă se invocă drept motiv principal ploaia. În aceleași condiții climatice, cooperativele din Seaca de Pădure, Negoi, Poiana Mare ș.a., care au organizat recoltatul manual al florii-soarelui, au încheiat această lucrare pe întreaga suprafață. La fel ar fi trebuit să se procedeze și în cooperativele agricole din Unirea, Plenița, Virtop, Ișalnița, Filiași și altele, unde nu s-a întreprins nimic în vederea culesului manual acolo unde nu puteau intra mijloacele mecanice. În aceste unități însă s-a așteptat încetarea ploilor, pierzîndu-se un timp prețios. La cooperativa agricolă din Ișalnița, de pildă, în ziua de 21 septembrie, cu toate că floarea-soarelui se recoltase de pe numai 30 din cele 50 de hectare, nu am găsit pe nimeni în cîmp. Ing. Elvira Marinică, președinta cooperativei, plecase la o ședință, încă de dimineață. Cu o zi mai înainte, la direcția agricolă avusese loc o altă ședință care imobilizase președinții de cooperative o după-amiază întreagă. Tot la cooperativa Ișalnița, pe ceilalți doi ingineri ai acestei unități care, firesc, trebuie să se ocupe de problemele campaniei agricole l-am găsit la talfas lîngă o fîntînă părăsită.

În multe unități se pierde încă timp cu te miri ce alte activități. La cooperativa agricolă Cotofenii din Dos 60 de cooperatori erau antrenați la făcut cărămizi. Inginerul și președintele căutau un spațiu de depozitare a prunelor pentru țuică, în timp ce o combină „vegeta" lîngă lanul de floarea-soarelui. Țuica și cărămizile, nimic de zis, au importanța lor, dar la floarea-soarelui fenomenul de scuturare a semințelor se accentuează cu fiecare zi, iar ploile căzute favorizează apariția mucegaiului și toate la un loc determină scăderea și depreciere producției.

În același județ, una din cele mai urgente lucrări este recoltarea porumbului de pe suprafețele destinate însămînțării grîului. În numeroase unități se lucrează cu toate forțele la recoltatul și eliberarea terenurilor. Cooperativele din Valea Stanicului, Cerăt, Maglavit și Teasc au recoltat peste 50 la sută din suprafața cultivată cu porumb, creînd astfel condiții pentru pregătirea corespunzătoare a terenului pe care urmează să fie semănat grîul. În același mod se lucrează din zori pînă în noapte și la cooperativa agricolă Cotofenii din Față. Secretarul comitetului comunal de partid, Ion Ciucă, și ing. Ioana Petre urmăreau, la fața locului, desfășurarea recoltatului. Ce măsuri speciale ați luat? „În ferestrele dintre ploi — ne spune ingineria L. P. — recoltăm, cu prioritate, suprafețele pe care se va însămînța grîul. Nivelul viitoarei recolte de grîu este hotărît încă de acum, de la eliberarea și pregătirea terenului, a patului germinativ".

În vreme ce unele cooperative caută și găsesc soluțiile cele mai bune pentru a încheia cît mai grabnic recoltatul, altele așteaptă ajutoare din afară. Inginerul Nicolae Nițu de la cooperativa agricolă din Brădești a indicat întreruperea culesului la porumb din cauza lipsei mijloacelor de transport. În ziua de 21 septembrie nu lucrau la recoltat decît 39 de cooperatori. Ing. Nițu solicita ajutorul întreprinderii județene de transport auto, dar nu s-a gîndit că cele 20 de atelaje de care dispune cooperativa ar putea fi utilizate la transportul recoltei din cîmp la bazele de recepție sau în magazile cooperativei. Cum — și mai ales — cînd vor fi pregătite cele 600 de hectare destinate grîului dacă numai a șasea parte din suprafața cu porumb este recoltată?

Măsuri urgente pentru organizarea judicioasă a muncii, folosirea tuturor forțelor și mijloacelor sînt necesare și în cooperativele din Coșoveni, Perișor, Radovanu, Malu Mare, Afumați și altele, pentru a urgenta recoltatul porumbului, al celorlalte culturi.

Măsurile în vederea recoltării cu prioritate a suprafețelor destinate grîului se cer completate cu acțiuni prompte pentru clarificarea unor aspecte legate de însămînțarea acestei culturi. Din discuțiile purtate cu unii ingineri agronomi, în cursul raidului, a rezultat că intenționează să folosească 240—280 kg sămînță de grîu la hectar. Nu este oare prea mult? Specialiștii Institutului de agronomie din Craiova au recomandat ca, în condițiile județului, norma de sămînță să fie sub 200 kg la hectar. Este necesar ca Direcția generală a agriculturii să se ocupe de clarificarea acestui important element al tehnologiei de cultivare a grîului, urmărindu-se realizarea unei recolte cît mai mari în anul viitor.

Ștefan DORGOȘAN

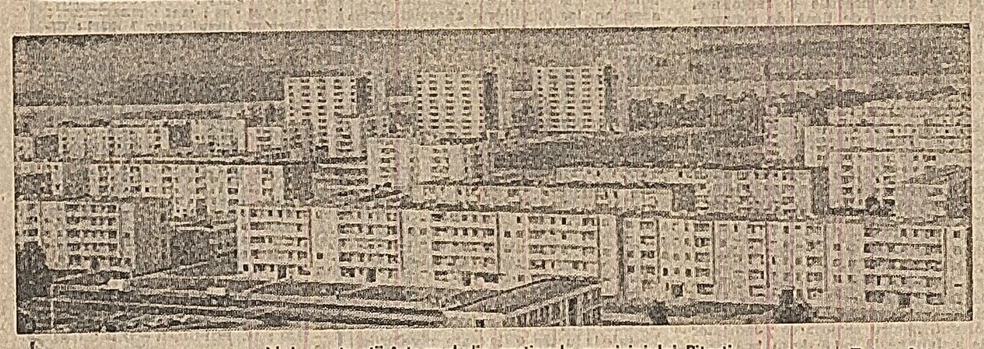

Noi construcții într-unul din cartierele municipiului Pitești — Foto: Agerpres

În pagina a II-a

ACTUALITATEA CULTURALĂ

- Cele dintîi premiere teatrale ale stagiunii
- Carnet plastic: Gravură din Chile
- Ecran
- Festivalul coral Ciprian Porumbescu

VIZITA DE LUCRU A TOVARĂȘULUI NICOLAE CEAUȘESCU LA EXPLOATAREA FORESTIERĂ DIN VALEA GURGHIULUI

Examinînd proiecte de organizare superioară a parchetelor

În cursul zilei de duminică, tovarășul Nicolae Ceaușescu, secretar general al Partidului Comunist Român, președintele Consiliului de Stat, a fost oaspetele muncitorilor forestieri din Valea Gurghiului, una din cele mai vechi și importante exploatări forestiere din țară.

Secretarul general al partidului a fost însoțit în această vizită de tovarășii Vasile Patilinet, ministrul economiei forestiere și materialelor de construcții, și Nicolae Vereș, prim-secretar al Comitetului județean Mureș al P.C.R.

În pofida ploii reci de toamnă, care nu a contenit, un mare număr de oameni ai muncii — români, maghiari și germani — au ținut să-l salute cu deosebită căldură și entuziasm, cu multă dragoste și bucurie pe conducătorul partidului și statului nostru. Tinere fete, în portul acestor meleaguri, îi oferă flori.

Vizita de lucru a tovarășului Nicolae Ceaușescu în mijlocul forestierilor din Valea Gurghiului se înscrie în cadrul dialogului viu, permanent al secretarului general al partidului cu oamenii muncii. Cu acest prilej, secretarul general s-a întîlnit cu muncitori și specialiști din domeniul economiei forestiere, cadre de conducere din ministerul coordonator și institutele sale de cercetare, precum și din combinatele de exploatare și industrializare a lemnului din întreaga țară, examinînd cu atenție la fața locului o sferă largă de probleme privind îndeplinirea hotărîrilor Congresului al X-lea și ale Conferinței Naționale, înfăptuirea cincinalului înainte de termen, condițiile de muncă și de viață ale celor care lucrează în acest însemnat sector al economiei naționale.

Locul analizei — parchetul forestier experimental de la Răchitaș, unde se folosesc în „premieră" o serie de utilaje de mare randament create prin forțe proprii și unde se află organizată o cuprinzătoare și sugestivă expoziție în aer liber a noutăților tehnice din domeniul mecanizării complexe a exploatării forestiere și transportului lemnului, realizate în cea mai mare parte prin autodotare.

În urma indicației secretarului general al partidului de a se pune la punct modalități tehnice care să elimine lucrări pregătitoare costisitoare și îndelungate și să asigure intrarea în exploatare în termene scurte a parchetelor forestiere, scoaterea rapidă și fără pierderi a masei lemnoase din pădure, aici, la Răchitaș, se aplică de circa patru luni o nouă tehnologie — respectiv exploatarea, transportul și pregătirea semiindustrială a masei lemnoase în condiții complet mecanizate, transferîndu-se muncile grele din pădure pe platforme special amenajate situate la poalele masivului muntos. Astfel, indicele utilizării masei lemnoase a crescut de la 86 la 93 la sută, reducîndu-se pierderile tehnologice și dublîndu-se productivitatea muncii. Cheltuielile pe metru cub de lemn scad cu 30 la sută, în timp ce valoarea produselor rezultate, pe aceeași unitate de măsură, înregistrează un spor de 23 de lei.

La invitația gazdelor, tovarășul Ceaușescu asistă la o demonstrație practică efectuată cu utilajele aflate pe platforma parchetului forestier. Se raportează secretarului general al partidului că specialiștii din economia forestieră au realizat un funicular de mare capacitate, de o concepție proprie, care prezintă caracteristici funcționale superioare, avînd o productivitate de trei ori mai mare față de instalațiile similare existente. Din alte zone de exploatare, unde nu pot fi utilizate asemenea mijloace tehnice, arborii vor fi aduși cu tractoare puternice, ale căror prototipuri au fost omologate recent.

Urmărind modul de funcționare a noului funicular, tovarășul Nicolae Ceaușescu apreciază calitățile sale tehnice, recomandă extinderea neîntîrziată a folosirii lui.

Se parcurge apoi, de-a lungul fluxului tehnologic, platforma de preindustrializare. Ajunși jos, pe platformă, arborii sînt pregătiți pentru a lua drumul unităților de prelucrare. Mecanizatorii degajează, cu ajutorul ferăstraielor mecanice, crengile — preluate apoi de o serie de mașini, care le transformă în aschii, materie primă suplimentară destinată fabricării plăcilor aglomerate. Un calcul estimativ arată că extinderea sistemului platformelor preindustrializate ar permite valorificarea unei cantități de crengi suficientă pentru producerea a 400 000 de tone de plăci aglomerate anual. Reține, de asemenea, atenția un alt agregat nou — combina de separat și balotat cetină, folosită în producția de făină furajeră, un excelent biostimulator în hrana animalelor.

Recomandînd perfecționarea acestui agregat, tovarășul Ceaușescu subliniază necesitatea ca specialiștii din economia forestieră să conlucreze cu cei din agricultură pentru a asigura zootehniei făină de cetină cu calități superioare — și, totodată, să coopereze cu cei din industria construcțiilor de mașini în vederea perfecționării caracteristicilor tehnice ale utilajelor destinate exploatărilor forestiere. Se recomandă, de asemenea, realizarea unui număr cît mai mare de astfel de mecanisme și se relevă necesitatea unei conlucrări mai strînse între combinatele de industrializare a lemnului în vederea concentrării eforturilor lor în direcția autodotării, a eliminării unor preocupări paralele.

Tovarășului Nicolae Ceaușescu îi sînt prezentate apoi echipamente de încărcare și containerizare instalate pe autocamioane de diferite tipuri, care asigură o mai bună folosire a capacității lor și, totodată, efectuarea acestor operații într-un timp scurt cu eforturi minime, necesitînd munca unui singur om. Aceste sisteme rețin atenția secretarului general al partidului nostru, care trasează ca sarcină ministerului de resort de a împărtăși experiența Ministerului Transporturilor și Telecomunicațiilor pentru extinderea acestor procedee.

Se vizitează apoi o expoziție de mașini și utilaje, de echipamente, subansambluri și piese de schimb. Pe o mare suprafață sînt expuse zeci de mașini și utilaje forestiere, între care se remarcă tipuri diverse de ferăstraie mecanice și electrice, autocamioane cu macarale proprii și containere, autotrenuri forestiere cu încărcătoare de 10—12 tone, tractoare agricole modificate ce pot executa o gamă largă de lucrări în exploatări și construcții forestiere. Ele reprezintă doar o parte din cele 80 de tipo-dimensiuni și peste 2 000 de repere și echipamente mecanice produse de întreprinderile specializate ale economiei forestiere, în cadrul acțiunii de autodotare și înlocuire a unor utilaje din import.

Este, de asemenea, consemnată ca o realizare deosebită transportorul pliant, a cărui folosință, după cum subliniază conducătorul partidului și statului nostru, poate și trebuie să fie extinsă și în agricultură la strînsul și transportul paielor. De altfel, sarcina aplicării experienței dobîndite de specialiștii din economia forestieră și în alte domenii de activitate a constituit una din ideile principale ale dialogului de lucru.

Secretarul general al partidului apreciază diversitatea și însemnătatea economică a mașinilor, utilajelor și instalațiilor expuse, capacitatea de creație și rodnicia eforturilor specialiștilor.

Parchetul experimental ca și expoziția consacrată noilor utilaje și echipamente ilustrează și alte preocupări ale cercetătorilor din economia forestieră privind asigurarea unor condiții de muncă tot mai bune.

Tovarășul Ceaușescu vizitează cîteva construcții practice și confortabile: dormitoare, săli de lectură, săli de proiecții cinematografice, cantine, bucătării și grupuri sociale — toate mobile, cu o multiplă funcționalitate.

Secretarul general apreciază soluțiile care au stat la baza acestor construcții, gradul de confort, destinațiile lor multiple subliniind că astfel de construcții pot fi folosite și în alte sfere de activitate, cum ar fi turismul.

Vizita la sfîrșit într-o altă zonă de exploatări forestiere, apropiată de parchetul experimental Răchitaș, unde tovarășul Nicolae Ceaușescu la cunoștință de un sistem original de scoatere a arborelui din pădure. Este vorba de un funicular mobil a cărui funcționare este asigurată de un tractor prevăzut cu un sistem complex de troliu.

Luîndu-și rămas bun de la gazde, tovarășul Nicolae Ceaușescu apreciază că muncitorii, specialiștii și cercetătorii din economia forestieră au realizări bune care merită și trebuie să fie generalizate și a transmis calde felicitări tuturor celor care au contribuit la obținerea lor.

Această înaltă apreciere încheie un amplu dialog de lucru, ale cărui concluzii vor constitui sarcini mobilizatoare pentru colectivele de oameni ai muncii din economia forestieră pe calea sporirii continue a eficienței economice a întregii lor activități, a realizării planului cincinal înainte de termen.

Adrian IONESCU
Nicolae VAMVU
Aurel URZICĂ

Foto: Radu Cristescu și Ion Dumitru

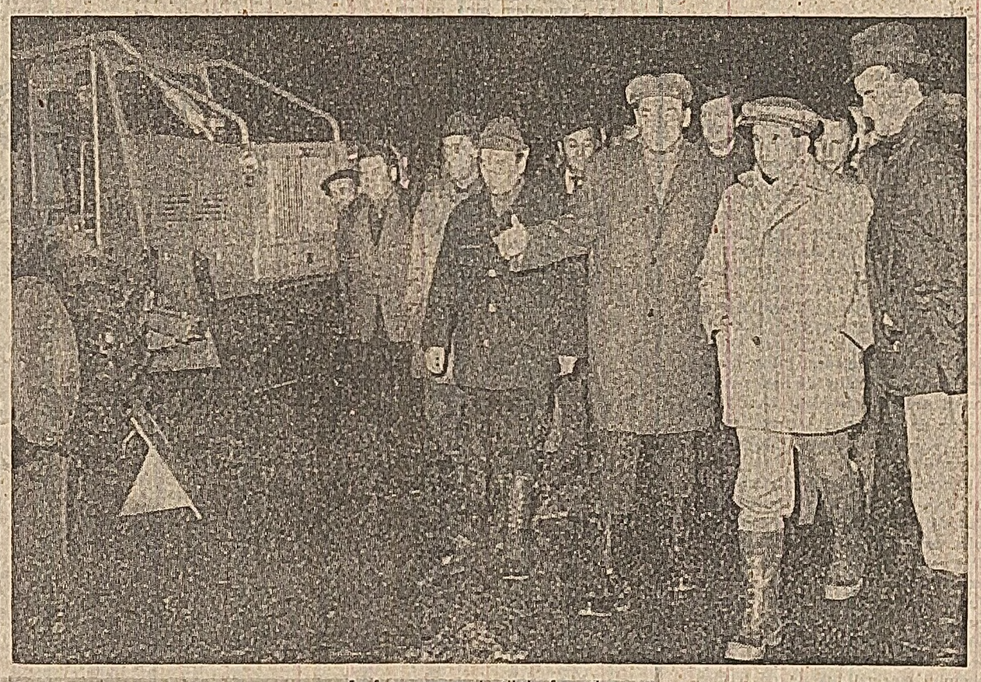

În fața unor noi utilaje forestiere

SPORT

- CAMPIONATUL NAȚIONAL DE FOTBAL. Rezultatele meciurilor din diviziile A și B.
- ATLETISM. Performanțe de valoare și în ziua a doua a „triunghiularelor" internaționale de pe stadionul „1 Mai" din Constanța.

Alte știri sportive din țară și de peste hotare în pag. a III-a.

Cum vă ocupați de organizarea și perfecționarea învățămîntului profesional?

Astăzi răspunde tovarășul ing. Ion CRĂCIUN, ministrul industriei ușoare

— Cu ritmul mediu anual de creștere de 11,6 la sută, industria ușoară a înregistrat în ultimii ani o dezvoltare remarcabilă. Corespunzător creșterii nivelului de trai al poporului și integrării produselor noastre în circuitul internațional de schimburi economice — sarcini de bază prevăzute în documentele de partid și de stat — urmează ca în 1975 volumul producției realizate de industria ușoară să fie cu circa 65 la sută mai mare decît în 1970. În acest context, stăpînirea noilor mijloace de producție și creșterea productivității muncii nu se pot realiza decît cu muncitori, maiștri și tehnicieni care își cunosc bine meseria, lucru subliniat și în documentele adoptate de Conferința Națională a partidului privitoare la principalele direcții prin care învățămîntul profesional, tehnic și liceal de specialitate este chemat să asigure industriei cadre mai bine pregătite. Transpunerea lor în practică echivalează, în ceea ce ne privește, cu transformarea efectivă a celor 21 de centre școlare — în care funcționează un număr de 20 școli profesionale, 3 licee industriale, 11 școli de maiștri și 6 școli de specializare postliceală, cu o capacitate totală de școlarizare de circa 27 000 elevi — în factori hotărîtori pentru ca marile obiective economice ce revin industriei ușoare să poată fi realizate și depășite.

— Ce ați întreprins pînă astăzi pentru ca prevederile Conferinței Naționale a partidului formulate la adresa școlii să fie neîntîrziat transpuse în practică?

— Ministerul Industriei Ușoare, cu acordul Ministerului Educației și Învățămîntului, a aplicat planuri de învățămînt îmbunătățite, majorîndu-se volumul de ore prevăzut pentru disciplinele de specialitate. Unele materii nereprezentative au fost reduse sau chiar eliminate, în favoarea activității efective, în producție. Așa, de pildă, au fost introduse noi discipline de cultură tehnică, matematică aplicată, mecanică tehnică, chimie tehnologică, menite să sprijine mai eficient însușirea unor cunoștințe de specialitate. Alte discipline nou introduse (studiul materiilor prime, noțiuni de creație, controlul calității produselor, introducere în informatică) sînt chemate să contureze mai clar profilul meseriei pentru care unii tineri se pregătesc. Drept urmare, a rezultat o creștere a numărului de ore de pregătire practică de la 18 la 24 pe săptămînă la anul I și de la 24 la 32 la anul II.

— Cu un an în urmă, cu prilejul vizitei tovarășului Nicolae Ceaușescu la Grupul școlar al industriei ușoare din București, au fost formulate o seamă de recomandări și indicații. Cum au fost acestea traduse în practică?

— Conform indicațiilor primite din partea secretarului general al partidului, ne-am preocupat de reorganizarea acestui grup școlar, în cadrul căruia funcționează și un centru de perfecționare a cadrelor. Am luat măsuri operative cu privire la ex-

(Continuare în pag. a II-a)

Un vapor numit... „statornicie"

PICĂTURA DE CERNEALĂ

Acum, pe cala cu role — ceva cu totul și cu totul nou aici — nu se odihnește, ci se pregătește frenetic pentru prima sa mare aventură marină un vapor în devenire, un cargou de 4 500 tdw. Primul construit aici, la Brăila. E un simbol. Întîmplător (și, poate, nu), trei dintre oamenii pe care i-am cunoscut aici în decursul cîtorva ore au un fel aparte de a îmbrățișa, din priviri, vasul. O fac din perspectiva întregii lor vieți de muncă. Pentru Manea Ciucașu, șeful celei mai mari echipe de mecanici, cargoul acesta reprezintă viața însăși, pe care el o concepe evoluînd cu totul și cu totul firesc. „Sigur — spune el — doar nu era să rămînem la vaporașele de lemn care se făceau aici în 1943 cînd am intrat eu „ca ucenic I". Emoții? N-are. „Sînt alte proporții și alte volume". N-are emoții, pentru că în 29 de ani, cît a muncit aici, statornic și cu seriozitate, mereu a avut de realizat o trecere, în scară, de la mic la mare, de la simplu la complex.

Pentru cel de-al doilea, vasul acesta reprezintă confirmarea că statornicia nu i-a fost în zadar. A lucrat aici 13 ani ca muncitor, după care a urmat facultatea de construcții navale și s-a întors ca inginer să continue ceea ce începuse. Lăsase pe calele șantierului vase mai simple și găsise la întoarcere remorchere maritime, vase mari de navigație fluvială. Și iată-l acum, inginer Stelian Raftopol, vorbind cu un soi de dragoste paternă despre primul din seria unor noi cargouri ce vor pleca de aici, de pe planșete.

Pentru cel de-al treilea, inginerul Cristofor Ștefănescu, frumosul vapor aflat încă pe uscat, dar care nu peste mult timp va traversa mările, reprezintă izbînda unui vis de o viață. „M-a preocupat totdeauna — spune el — gîndul construcției unor asemenea vase. Aș fi putut să merg la alte șantiere navale care cu mult înaintea noastră au făcut pasul acesta. Dar eu visam un vas ca ăsta aici, și-am știut să odată și odată voi păși pe coverta lui. Am așteptat 31 de ani..." Și, după o clipă: „Am așteptat? Nu. Am muncit".

Firește, vaporul acesta sub chila căruia mă aflu și care se ridică — un munte de metal meșteșugit — deasupra mea reprezintă, pentru oamenii care l-au creat, sensul vieții lor; s-a născut din statornicia lor în muncă, din visurile și din credința lor în aceste visuri. Nu știu, și la ora asta nimeni nu știe încă, ce nume va purta. L-aș numi „Statornicie"...

Mihai CARANFIL

actualitatea culturală

FESTIVALUL CORAL „CIPRIAN PORUMBESCU"

SUCEAVA (Corespondentul „Scînteii", Gh. Parascan). — În zilele de 23 și 24 septembrie, Casa de cultură din Suceava a găzduit cea de-a doua ediție a Festivalului coral „Ciprian Porumbescu". La această importantă manifestare artistică și-au dat întîlnire formațiile corale prestigioase din 12 județe ale țării. Concertele, de o aleasă ținută artistică, prezentate cu acest prilej, cîntecele despre patrie și partid, despre realizările obținute de poporul nostru în anii socialismului, au constituit un omagiu adus sărbătoririi împlinirii unui sfert de veac de la proclamarea republicii.

CARNET PLASTIC

Gravură din Chile

Expoziția de gravură din Chile, prezentată în sala I.R.R.C.S. de lîngă Piața Romană, prilejuiește în mod incontestabil o mai bună cunoaștere a artei actuale din continentul sud-american. Ea impune prin calitatea artistică și acuratețea lucrărilor, aproape toate xilogravuri, aparținînd unor artiști diferiți ca viziune și mijloace de expresie.

[illegible]

semnează Roberlindo Vile. Tot un port prezintă și Ulisse Bescain, dar tratat cu totul altfel, cu variate stilizări — procedeu la care recurg și Luis Leblot, în ale sale Structuri, posibile peisaje industriale, de o severă geometrizare, ca și, în parte, Formele lui Manuel Cabezos. Un dinamism și un ritm al formelor unduioase, ca și un izbutit dialog în alternanța de alb și negru obțin Rene Quevedo în cele două lucrări cu certe virtuți decorative, intitulate Păsări, virtuale proiecte de tapiserie.

O notă aparte aduce zincografia. Remarcăm Peisajul din Campana de Ciro Silva, care, atît prin minuția descrierii unei luxuriante vegetații, specifice locurilor, prin finețea impresionantă a nuanțelor, fără a cădea însă niciodată în naturalism, cît și prin acuitatea sentimentului cu care investighează o realitate mirifică, concentrează într-o imagine de dimensiuni totuși restrînse un vast spațiu geografic.

Marin MIHALACHE

Expoziție UNESCO la Craiova

În sălile Muzeului de artă din Craiova a avut loc vernisajul expoziției „Picturi între anii 1900 și 1925", organizată sub auspiciile UNESCO, de Comisia Națională a Republicii Socialiste România pentru UNESCO și Uniunea artiștilor plastici. Expoziția, deschisă anterior la București și Eforie Sud, cuprinde 99 reproduceri-color, oferind o imagine de ansamblu asupra principalelor realizări și curente artistice din lume, în primul sfert al secolului nostru.

• Ieri, 24 septembrie, în Biblioteca Centrală Universitară (Calea Victoriei nr. 88) a avut loc vernisajul expoziției de pictură semnată de Jean Nitescu.

• Artistul timișorean Robert Schiff prezintă publicului bucureștean începînd de vineri, 29 septembrie, la Casa de cultură „Friedrich Schiller" (str. Batiștei nr. 15).

Manifestare omagială

75 de ani de la nașterea lui Tamași Aron

MIERCUREA CIUC (Corespondentul „Scînteii", L. Bartunek). Împlinirea a 75 de ani de la nașterea lui Tamași Aron a prilejuit o amplă manifestare culturală în comuna Lupeni, din județul Harghita, unde s-a născut eminentul scriitor. Duminică, în prezența sătenilor și a numeroși oaspeți sosiți cu această ocazie, a avut loc dezvelirea unui monument, operă a sculptorilor clujeni Jenő Szervatiusz și Tibor Szervatiusz, inspirat din operele lui Tamași Aron. De asemenea, în casa natală a prozatorului a fost deschisă o secție a muzeului județean din Miercurea Ciuc, unde sînt expuse o serie de obiecte, cărți, manuscrise, scrisori.

Zilele filmului polonez

Începînd de astă-seară, la cinematograful „Capitol" din București se desfășoară „Zilele filmului din R. P. Polonă" (25—27 septembrie), manifestare care se înscrie în cadrul schimburilor culturale ale țării noastre. În gala inaugurală va fi prezentat filmul „Perla coroanei" — a cărui acțiune se petrece în Silezia, în timpul crizei din anii '30 (regia — Kazimierz Kutz). În zilele următoare vor rula filmele Agentul nr. 1 — pe o temă inspirată din lupta antifascistă (regia: Zbigniew Kuzminski) și „Viața de familie" — care a mai rulat pe ecranele noastre (regia: Krzysztof Zanussi). Zile ale filmului din R. P. Polonă vor mai fi organizate la Craiova și Deva.

Cele dintîi premiere teatrale ale stagiunii

• TEATRUL „LUCIA STURDZA BULANDRA" prezintă prima premieră bucureșteană a stagiunii teatrale 1972—1973: „Revizorul" de N. V. Gogol, adaptarea și regia: Lucian Pintilie. Asistenți regie: D. Dumitru și Cătălina Pintilie. Decor: Paul Bortnovschi. Costume: Miruna și Radu Boruzescu. Interpreți: Toma Caragiu, Virgil Ogășanu, Tamara Buciuceanu, Mariana Mihuț, Octavian Cotescu, Mihai Pălădescu, Petre Gheorghiu, Ștefan Bănică, Vally Voiculescu, Paul Sava, Mircea Diaconu, N. Wolcz, Ovidiu Schumacher, Ica Matache, Maria Gligor, Marius Pepino, Adrian Georgescu, Mircea Basta, G. Oprina, Jean Reder, Vasile Florescu, Gh. Andreescu ș.a. În fotografia alăturată, o scenă din spectacol.

• TEATRUL DRAMATIC DIN BRAȘOV și-a deschis stagiunea 1972—1973 sîmbătă 23 septembrie cînd a prezentat în premieră spectacolul omagial închinat celei de-a XXV-a aniversări a proclamării republicii, „Cu tot ce am, aparțin acestui pămînt", pe un scenariu de Dimitrie Roman și Ștefan Alexandrescu. Regia artistică: Ștefan Alexandrescu; scenografia Ion Cristodulo. Distribuția acestui spectacol cuprinde întregul colectiv artistic al teatrului.

Următoarea premieră a teatrului va fi „A douăsprezecea noapte" de W. Shakespeare. Regia artistică: Eugen Mercus; decoruri și costume: Traian Nițescu; muzica: Zoltan Aladar.

• La 20 septembrie a fost inaugurată stagiunea 1972—1973 a TEATRULUI DRAMATIC „BACOVIA" DIN BACĂU. Primul spectacol al stagiunii a fost drama istorică „Despot-Vodă" de Vasile Alecsandri în regia lui Nic. Moldovan și scenografia lui Traian Nițescu. Teatrul pregătește următoarele două premiere de luni, octombrie: „Femeia fericită" de Corneliu Leu (regia I.G. Russu, scenografia: Mihai Tofan) și „Sora cea mare" de A. N. Volodin (regia și scenografia Gh. Teașcă).

O dată cu reluarea activității în stagiunea 1972/1973, teatrul dramatic „Bacovia" a redeschis și stagiunea permanentă din stațiunea Slănic Moldova. În fiecare săptămînă au loc aici spectacole cu piese din repertoriul curent al teatrului.

• TEATRUL MUNICIPAL „MARIA FILOTTI" DIN BRĂILA a prezentat în deschiderea stagiunii premiera pe țară a piesei „Bună noapte nechemată" de Alexandru T. Popescu. Regia: Ivan Helmer; scenografia: Olimpia Damian. Din distribuție fac parte: Nae Nicolae, Elena Gurgulescu, Titus Gurgulescu și alții.

În prima parte a stagiunii actuale, teatrul brăilean va prezenta încă trei premiere: „Ospățul scafandrilor" de Ilie Păunescu, „Tinerețe, bat-o vina" de Eugen O'Neill și „Philadelphia ești a mea" de Brian Friel.

• TEATRUL „A. DAVILLA" din Pitești își deschide stagiunea sîmbătă 30 septembrie cu premiera spectacolului „Jocul de-a vacanța" de M. Sebastian, la Cîmpulung Muscel, în regia lui Const. Dinischiotu și scenografia lui Emil Moise.

Duminică, 1 octombrie 1972, va avea loc, la Curtea de Argeș, premiera spectacolului cu piesa „Mama" de K. Capek în regia lui M. Radoslavescu și scenografia Beatricei Perișianu.

• TEATRUL „VALEA JIULUI" DIN PETROȘANI va prezenta în deschiderea acestui sezon teatral: „Omul pămîntului" de Vasile Zdrenghea. Regia: Ion Olteanu. Decor: Teodora Dinulescu; costume: Maria Bortnovschi.

tv

PROGRAMUL I

17,30 Deschiderea emisiunii. Curs de limba rusă. Lecția a 19-a.
18,00 Căminul.
18,40 Ecranul — emisiune de actualitate și critică cinematografică.
19,00 Săptămîna în imagini.
19,20 1001 de seri: Poveștile bunicuței Oale (VIII).
19,30 Telejurnal. • În cinstea aniversării republicii — cronica marii întreceri.
20,00 Avanpremieră.
20,05 Reflector.
20,20 Roman foileton „Contele de Monte Cristo" (II).
21,10 Prim plan: Liviu Ciulei. Imaginea Constantin Berteanu.
21,40 Să înțelegem muzica — ciclu de educație muzicală, prezentat de Leonard Bernstein. • Veșnicul Beethoven.
22,30 „24 de ore". • Contraste în lumea capitalului.

PROGRAMUL II

20,00 • „Năzdrăvanii în Cosmos". • „Băiatul care a uitat focul deschis" — desen animat.
20,30 Ghișeul.
20,50 Sub cupola circului.
21,05 Romantic-Club. La cîteva zile după începerea școlii. Elevii școlilor bucureștene sînt din nou invitații emisiunii.
22,30 Cronica literară.

Vizitele delegației guvernamentale economice din R. P. D. Coreeană

Duminică dimineața, orașul Copșa Mică din județul Sibiu a primit vizita delegației guvernamentale economice din R.P.D. Coreeană, condusă de Zăng Zun Thek, membru supleant al Comitetului Politic al Partidului Muncii din Coreea, vicepreședinte al Cabinetului de Miniștri al R.P.D. Coreene, președintele părții coreene în Comisia interguvernamentală consultativă în problemele relațiilor economice și tehnico-științifice dintre Republica Socialistă România și R.P.D. Coreeană.

Oaspeții coreeni, împreună cu persoanele oficiale care îi însoțesc, au vizitat Uzina metalurgică de metale neferoase. Ing. Müller Boris, directorul general al uzinelor, a făcut o scurtă prezentare a profilului întreprinderii, a preocupărilor actuale și de perspectivă ale colectivului. În secțiile vizitate, oaspeții au apreciat gradul înalt de tehnicitate și calitatea produselor care se realizează.

(Agerpres)

Sosirea unei delegații guvernamentale economice din Republica Liberia

La invitația Ministerului Comerțului Exterior, duminică după-amiază a sosit în Capitală o delegație guvernamentală economică din Republica Liberia, condusă de James T. Phillips jr., ministrul agriculturii. În timpul șederii în România, delegația liberiană va purta discuții la unele ministere economice în vederea dezvoltării schimburilor comerciale și cooperării economice între cele două țări. Pe aeroportul Otopeni, oaspeții au fost întîmpinați de Nicolae Nicolae, ministru secretar de stat la Ministerul Comerțului Exterior, de alte persoane oficiale.

(Agerpres)

Perfecționarea învățămîntului profesional

(Urmare din pag. I)

perimentarea învățămîntului profesional pe principiul producției și învățămînt în cadrul aceleiași zile. În acest scop, începînd cu noul an școlar, s-a introdus la Grupul școlar din București un sistem de învățămînt care permite elevilor ca, zilnic, 4 ore să lucreze efectiv, iar 4 ore să învețe, măsură ce se aplică experimental la toate formele de învățămînt profesional, de maiștri, licee de specialitate și de specializare postliceală. Pentru realizarea acestui obiectiv au fost înființate și s-au reamenajat un număr de 9 ateliere de practică, dotate cu utilaje noi în valoare de circa 1,5 milioane lei și cu poste 30 mașini și utilaje transferate de la întreprinderile din sector. Avem încrederea că experimentul de la Grupul școlar București ne va permite extinderea aplicării principiului „producție—învățămînt" și la celelalte centre școlare ale industriei ușoare. Aș dori să amintesc și inițiativa de a organiza perfecționarea cunoștințelor cadrelor didactice cu profil tehnic, în special a maiștrilor instructori, pentru care ministerul a organizat în perioadele de vacanță cursuri speciale axate pe probleme de organizare științifică a producției (studiul muncii, ergonomie, metodica instruirii etc.).

— Directivele referitoare la perfecționarea învățămîntului stabilite de Conferința Națională a partidului vin să înlăture o seamă de deficiențe constatate în activitatea școlii. În acest sens, ce deficiențe considerați că s-au manifestat în cadrul școlilor subordonate ministerului?

— Constatăm încă greutăți în adaptarea absolvenților la ritmul de producție; lipsa de îndemînare a unora la executarea operațiunilor la care se cere precizie și rapiditate, chiar și cazuri de lipsă de siguranță în folosirea unor utilaje sau mașini cu un grad mare de complexitate. Dintr-un studiu privind rezultatele în producție ale absolvenților școlilor profesionale, promoția 1971, a reieșit că în unele cazuri, ca de exemplu la meseria de „țesător", absolvenții obțin rezultate diferite la locurile lor de muncă, deși au fost pregătiți în aceleași școli profesionale, cu același grad de cunoștințe teoretice și practice. Consideram drept principală cauză a acestor neajunsuri faptul că nu s-au asigurat pentru toți elevii, la toate întreprinderile, locuri individuale de instruire la mașini, iar în unele cazuri a existat o slabă preocupare pentru folosirea judicioasă în producție a fiecărui absolvent, pentru asigurarea condițiilor de stabilitate la locul de muncă pentru care a fost pregătit în școală. Tocmai aceste constatări ne-au dus la concluzia că reușita acțiunii privind accelerarea și intensificarea ritmului de pregătire depinde în cea mai mare măsură de asigurarea condițiilor de bază materiale în atelierele-școală și întreprinderi pentru toți elevii, concomitent cu perfecționarea metodelor de instruire. În această direcție și cu o astfel de optică acționăm pentru perfecționarea învățămîntului profesional, tehnic și liceal de profil.

— Asigurarea forței de muncă pe măsura creșterii vertiginoase a activității economice constituie una din sarcinile fundamentale. Ce măsuri concrete ați inițiat pînă acum în această perspectivă?

— Mai întîi, am avut în vedere creșterea corespunzătoare a planului de pregătire a cadrelor din învățămîntul profesional, tehnic și liceal de specialitate și prin cursurile de calificare de scurtă durată. Dacă în cincinalul 1966—1970 s-au pregătit prin școlile profesionale un număr de 33 000 muncitori calificați, pentru cincinalul 1971—1975 este prevăzută pregătirea unui număr de 68 000 muncitori calificați. Pentru întărirea cu forță de muncă bine calificată a întreprinderilor noi, cît și a celor care se dezvoltă, se va organiza cu elevii școlilor profesionale din ultimul an un program de învățămînt comasat. Elevii vor putea fi astfel folosiți în întreprinderi, în două schimburi complete, putînd realiza sarcini de producție concrete, iar, în funcție de rezultatele obținute, vor putea fi chiar încadrați definitiv. Menționez, de asemenea, inițiativa Centralei industriei confecțiilor București care constă în introducerea, începînd cu acest an, a unui sistem experimental de instruire accelerată a muncitorilor în meseria de confecționer îmbrăcăminte. Pentru viitor mai avem în vedere introducerea probelor de aptitudini la concursurile de admitere în toate școlile M.I.U., realizarea unui program de selecție profesională a personalului ce urmează să se califice pentru obiectivele industriale noi, introducerea treptată, începînd cu întreprinderile cele mai mari, a unui examen de verificare a însușirilor psihice și a aptitudinilor necesare profesiunii pe care o exercită personalul existent. Vor fi dezvoltate, în mod corespunzător, centrul de ergonomie de la Timișoara și laboratorul de ergonomie de la București, înființate în acest an, iar în viitorul apropiat vom mai înființa încă două laboratoare teritoriale de ergonomie, la Iași și Cluj.

Într-un studiu elaborat recent am prevăzut, de asemenea, ca ajutorii de maiștri și o parte din muncitorii necesari întreprinderilor noi să fie pregătiți cu un an de zile mai devreme față de montarea utilajelor. În acest sens, s-a preconizat ca toate proiectele unităților noi să fie prevăzute cu spații de școlarizare (pentru instruire practică și teoretică), dotate cu utilajele și mobilierul necesare, care să fie date în folosință cu cel puțin 6 luni înainte de începerea probelor tehnologice.

În încheiere, aș vrea să arăt că preocupările Ministerului Industriei Ușoare pentru perfecționarea cadrelor sale la lucrările la toate nivelurile nu se epuizează cu cele expuse aici. În lumina indicațiilor primite din partea secretarului general al partidului, tovarășul Nicolae Ceaușescu, la Conferința Națională a partidului și în ultimele consfătuiri de lucru de la Comitetul Central, perfecționarea pregătirii cadrelor de lucrători este, pentru toate sectoarele economiei naționale, o sarcină permanentă de primă importanță, căreia îi vom acorda în viitor toată atenția, toate eforturile noastre.

Convorbire consemnată de
Mihai IORDANESCU

Cronica zilei

Duminică după-amiază a părăsit Capitala Walter Wodak, secretar general al Ministerului Afacerilor Externe al Austriei, care la invitația ministrului afacerilor externe al Republicii Socialiste România a făcut o vizită în țara noastră, însoțit de Walter Magnutsch, ministru plenipotențiar în Ministerul Afacerilor Externe. La plecare, pe aeroportul Otopeni, oaspeții au fost salutați de Vasile Gliga, adjunct al ministrului afacerilor externe, de funcționari superiori din M.A.E. A fost de față Rudolf Bogner, însărcinatul cu afaceri a.i. al Austriei la București.

★

La invitația Consiliului Național al Frontului Patriei din R. P. Bulgaria, duminică dimineața a plecat la Sofia o delegație a Consiliului Național al Frontului Unității Socialiste, condusă de tovarășul Eugen Jebeleanu, vicepreședinte al Consiliului Național.

Din delegație mai fac parte tovarășii Dumitru Bejan, membru al Biroului Executiv al Consiliului Național al Frontului Unității Socialiste, și Traian Șandor, secretar al Consiliului județean Timiș al Frontului Unității Socialiste. La plecare, pe aeroportul Otopeni, delegația a fost condusă de tovarășul Mihai Drăgănescu, vicepreședinte al Consiliului Național al Frontului Unității Socialiste, de alți membri ai consiliului național. Au fost de față membri ai Ambasadei R. P. Bulgaria la București.

La sosirea pe aeroportul din Sofia, delegația a fost salutată de tovarășii Liubomir Levcev, prim-vicepreședinte al Consiliului Național al Frontului Patriei din R. P. Bulgaria, și Anghel Țvetkov, secretar al consiliului. Au fost prezenți membri ai Ambasadei Republicii Socialiste România la Sofia.

(Agerpres)

cinema

• Un candidat la președinție: PATRIA — 11,30; 14; 16,30; 19; 21,15.
• Tora! Tora! Tora!: FLAMURA — 9; 12,30; 16; 19,30, EXCELSIOR — 9; 12,30; 16; 19,30, GLORIA — 9,15; 12,30; 16,15; 19,30.
• Mesagerul: CAPITOL — 9; 11,15; 13,45; 16.
• Gala filmului polonez „Perla coroanei" — CAPITOL — 20.
• Un adevăr pe jumătate: LUMINA — 9; 11,30; 14,15; 17; 20.
• Program de desene animate pentru copii — 10, Pero și prietenii săi — 11,30; 14; 16; 18; 20: DOINA.
• Bambi: SCALA — 9; 11; 13; 16; 17; 19; 21.
• Lumea animalelor: TIMPURI NOI — 9,30 — 20,15 în continuare.
• Aventurile unei prințese germane la curtea Regelui Soare: SALA PALATULUI — 17,15 (seria de bilete — 4 209); 20,15 (seria de bilete — 4 210), LUCEAFĂRUL — 8,45; 11,15; 13,30; 16; 18,30; 21, BUCUREȘTI — 8,45; 11; 13,30; 16,15; 18,45; 21.
• Sfînta Tereza și diavolii: CENTRAL — 9,15; 11,30; 13,45; 16; 18,15; 20,30, GIULEȘTI — 15,30; 18; 20,30, AURORA — 9; 11,15; 13,30; 15,45; 18; 20,15.
• Mania grandorii: FESTIVAL — 9; 11,15; 13,30; 16; 18,15; 20,30, FEROVIAR — 9; 11,15; 13,30; 15,45; 18,15; 20,45, MELODIA — 9; 11,15; 13,30; 16; 18,30; 20,45, MODERN — 9; 11,15; 13,30; 16; 18,15; 20,30.
• Fata care vinde flori: VICTORIA — 9,30; 12,15; 15; 17,45; 20,30.
• Love story: FAVORIT — 9,15; 11,30; 13,45; 16; 18,15; 20,30.
• Surcouf, tigrul celor 7 mări: CINEMATECA (sala Union) — 10; 12; 14; 16.
• Felix și Otilia: LIRA — 15,30; 19.
• Binecuvîntați animalele și copiii: BUZEȘTI — 15,30; 18; 20.15.
• Dacă e marți, e Belgia: GRIVIȚA — 9; 11,15; 13,30; 15,45; 18,15; 20,30, MOȘILOR — 15,30; 17,45; 20.
• Lupul negru: FERENTARI — 15,30; 17,45; 20.
• Balada lui Cable Hogue: DACIA — 9; 11,15; 13,30; 16; 18,15; 20,30, DRUMUL SĂRII — 15,30; 17,45; 20.
• Pescărușul: PACEA — 16; 18; 20.
• Creierul: BUCEGI — 15,45; 18; 20,15, MIORIȚA — 9; 11,15; 13,30; 15,45; 18; 20,30.
• Cornul de capră: ARTA — 15,30; 18; 20,15.
• Nevăzut, necunoscut: UNIREA — 15,30; 18; 20.15.
• Ferma din Arizona: COTROCENI — 15,30; 18, POPULAR — 15,30; 15,30; 18.
• Călăreții: FLOREASCA — 15,30; 18; 20,30, TOMIS — 9; 11,15; 13,30; 15,45; 18; 20,15.
• 20.000 de leghe sub mări: CRÎNGAȘI — 15,30; 18; 20,30.
• Aventuri la Marea Neagră: RAHOVA — 15,30; 18.
• Procesul unei stele: VOLGA — 9; 11,15; 13,30; 15,45; 18,15; 20,30.
• Mărturisirile unui comisar de poliție făcute procurorului republicii: VIITORUL — 15,45; 18; 20,15.
• Gentlemenii norocului: COSMOS — 15,30; 17,45; 20.
• Jocul de-a moartea: MUNCA — 15,30; 18; 20.15.
• Naufragiați în spațiu: FLACĂRA — 15,30; 18.
• Fuga după liniște: PROGRESUL — 15,30; 18; 20.15.
• Provincialii: VITAN — 15,30; 18; 20,15.
• Satul meu, patria mea: LAROMET — 15,30; 17,30; 19,30.

Semicentenarul fabricii de porțelan „Iris" — Cluj

CLUJ (Corespondentul „Scînteii", Alexandru Mureșan). — Fabrica de porțelan „IRIS"-Cluj și-a sărbătorit semicentenarul. La adunarea festivă ce a avut loc în sala mare a Casei de cultură a studenților, colectivul fabricii a fost felicitat cu prilejul semicentenarului, pentru succesele obținute, de către tovarășul Aurel Duca, prim-secretar al Comitetului județean Cluj al P.C.R., de către Ion Crăciun, ministrul industriei ușoare. Directorul fabricii, ing. Alexandru Șerban, a vorbit despre dezvoltarea și modernizarea întreprinderii, despre realizările colectivului.

Printr-un Decret al Consiliului de Stat, fabricii de porțelan „Iris" din Cluj i s-a conferit „Ordinul Muncii clasa I". De asemenea, printr-un alt Decret al Consiliului de Stat s-au acordat ordine și medalii unui mare număr de muncitori, ingineri, tehnicieni, pensionari, pentru merite deosebite în muncă.

Participanții la festivitate au adresat apoi o telegramă Comitetului Central al Partidului Comunist Român, tovarășului Nicolae Ceaușescu, prin care se angajează ca pe baza rezultatelor obținute pînă acum în direcția valorificării superioare a materiilor prime, a ridicării eficienței economice a întregii activități de producție, să realizeze prevederile planului cincinal înainte de termen.

AM PRIMIT SCRISOAREA DV.!

Ce fel de vin am băut?

Această întrebare ne este pusă de Ion Dumitrescu din Cujmir — Mehedinți și ne roagă cu insistență să-i răspundem.

— L-ați băut cu sifon? Dacă l-ați băut cu sifon nu vă răspundem pînă nu ne informați și dv. cum ați procurat capsule pentru autosifon.

— L-am băut simplu și sticla de trei sferturi avea etichetă de: „Risling-Cotești".

— Atunci e simplu. Ați băut Risling de Cotești.

— Dar eticheta de la dop era cu: „Vinalcool-Mehedinți".

— Ați băut vin Risling-Cotești, via Mehedinți.

— Dar pe „fluturele" de pe gîtul sticlei scria: „Vinalcool-Timișoara, vin vechi de Segarcea". Ce vin am băut?

Ați băut vin trei sferturi...

Și asta dacă sticla era stass (citez din memorie): 3069/1810×11.

Poate mă critică Centrala viei și a vinului c-am dat un stas greșit sticlei de trei sferturi...

Statul din prima zăpadă mai afînată

Pentru întocmirea dosarului de pensie, Marin P. Lilea din comuna Stoenești-Olt s-a adresat și I.A.S.-ului Devesel cu rugămintea să-i trimită o dovadă că a lucrat la dumnealor ca zilier curelar în perioada anilor 1962—1964. Dacă nea Lilea se adresa mutului de la Manutanță, poate că acesta îi zicea ceva. I.A.S.-ul, nimic. S-a dus de cîteva ori personal, dar i s-a spus că nu are „personal" să-i caute actele. Ba, la un moment dat, cică i s-a propus să angajeze el „personal" pentru a-i căuta actele. A refuzat și a zis că mai așteaptă. A lăsat altă cerere acolo și în 22 iunie 1972 a primit adresa 1 749 prin care era invitat la I.A.S. pentru a spune ce dorește. S-a dus, le-a citit cererea pe care le-o lăsase acolo și de atunci așteaptă actul cerut.

Nene Lilea, ca să nu te mai fălești cu birocrații dumitale, am să-ți aduc la cunoștință că Ionel Naidin din București, Drumul Taberei, blocul A 4, str. Valea lui Mihai, care pe lîngă alte calități este și olt'ean, a solicitat și dumnealui o

adeverință de la Întreprinderea economică județeană a cooperației de consum din Craiova precum că a lucrat o perioadă de timp (15 ianuarie — 30 septembrie 1950) în cadrul întreprinderii dumnealor. A primit răspunsul nr. 16 366/1972 prin care i se aduce la cunoștință că nu a lucrat acolo unde pretinde dumnealui.

— Poate că n-o fi lucrat!

— Dar are documente.

— Atunci?...

Atunci să propunem să li se facă acestor birocrați niște statul. Dar din prima zăpadă, mai neafînată. Ca să se „topească" mai repede.

Stații și autobuze „pavate" cu nasturi

Niște cititori din Giurgiu ne sugerează ideea să facem o „radiografie" a condicilor de prezență a salariaților din întreprinderile acestui oraș.

— Ca să constatăm, ce?

— Să vedeți cîte ore/om se pierd din cauza transportului în comun care este organizat cam anapoda.

— Transportul în comun organizat anapoda?! Cred că glumiți. Eu știu (călătoresc cu 31) că toate întreprinderile de transport în comun din țară, de la 1 aprilie a.c., funcționează „ceas".

— Înspre portul Giurgiu funcționează vreo trei întreprinderi. Care mai de care cu mai mulți salariați. I.G.O.-Giurgiu a intervenit ca să se schimbe ora de intrare. O întreprindere are oră de intrare în serviciu 7.15. Decalajul acesta făcuse oarecare „neînghesuială". Pentru că autobuzele veneau după un grafic. Două luni s-a călătorit fără să se rupă nasturi. După aceste două luni s-a uitat de grafic. Și autobuzele și stațiile de urcare au început din nou să fie „pavate" cu nasturii noștri, ai celor care încercăm să prindem condica. Sîmbăta este și mai frumos. NAVROM-ul lucrează pînă la 12.45. Ei bine, autobuzele (cînd sînt) au și ele plecarea tot la 12.45. Dar 12.45 punct. Și pleacă goale. Goale, goluțe.

— Imposibil. Șoferul și taxatorul, care au fost prelucrați de șefii dumnealor în legătură cu eficiența transporturilor, sper că nu lipsesc din autobuzele care pleacă goale, goluțe.

— Ei nu, dar noi da.

Avem o rugăminte la dv. Dacă găsiți în stațiile ori în autobuzele cu pricina vreun nasture de-al directorului I.G.O.-ului Giurgiu, trimiteți-ni-l nouă ca să vedem ce culoare are. Nasturele!

Mult mai „motorizate" decît cele birjărești

Sîntem rugați din inimă de locuitorii comunei Pufești, județul Vrancea, să intervenim la foruri superioare pentru rezolvarea problemei...

— Să auzim problema.

— Chiar în plămînul comunei a fost înfiptă un fel de autobază de autobasculante care cară pietriș de la Siret la gară.

— Și?

— Zi și noapte e o bîzîială infernală. Pocnete, trăznete, strigături, înjurături, ceva mai motorizate decît cele birjărești... Butoaiele cu benzină sînt și ele un pericol, W.C.-ul (scuzați) o groapă care... Am intervenit pe la șefi să mute acest loc de parcare și reparare a autobasculantelor, la marginea comunei, dar noi am zis, noi am auzit. Vă rugăm din inimă să...

Am trimis scrisoarea dv. la niște foruri cu multă

inimă. Numai de n-ar fi nevoie să le trimitem și picături de Davila.

Nicuță TANASE

FILME DOCUMENTARE PE ECRANELE CAPITALEI

(25 septembrie — 1 octombrie)

PRODUCȚII ALE STUDIOURILOR BUCUREȘTI, AL. SAHIA ȘI ANIMAFILM

Cotroceni, Popular: Lucrările Conferinței Naționale a P.C.R.; Arta: Primul tur de manivelă; Aurora: Arta naivă; Bucegi: După 20 de ani. București: Clepsidra; Buzești: Valori arhitecturale românești; Cosmos: Un artist acuză o lume; Cringași: Universuri picturale; Doina: În marea trecere; Drumul Sării: Să treacă vara; Flacăra: Omul nostru; Flamura: Orizont științific nr. 7/972; Favorit: Sfera; Ferentari: Regrete tîrzii; Excelsior: 23 August 1972; Gloria: 23 August 1972; Giulești: Traian Vuia; Grivița: Mahmudia; Laromet: Atenție pietoni; Lira: Primul tur de manivelă; Luceafărul: Felinele noastre; Lumina: Imagini traco-getice; Miorița: După 20 de ani; Moșilor: Dezertorii; Pacea: De Anul nou; Patria: Victor Iliu; Progresul: Pădurile viitorului; Rahova: Sub soarele de mai; Scala: Temperamente; Vitan: Cîntece românești de altădată; Viitorul: Orizont științific nr. 6/972; Volga: Traian Vuia.

PRODUCȚII ALE STUDIOURILOR DIN ALTE ȚĂRI

Clubul Uzinelor Republica: Soția sculptorului din Policka (R.S. Cehoslovacă); Doina: Concertul ursulețului, Stupul pictat, Raza de soare, Pinguinul neobișnuit, Ai să vezi tu (partea a doua).

La a 70-a aniversare a tovarășului Ion Gheorghe Maurer

TELEGRAME DE FELICITARE

Președintelui Consiliului de Miniștri al Republicii Socialiste România
ION GHEORGHE MAURER

Cu prilejul celei de-a 70-a aniversări a zilei dumneavoastră de naștere, am deosebita plăcere, tovarășe președinte, să vă adresez cordiale felicitări și sincere urări de multă sănătate, pentru o viață îndelungată și plină de roade.

Sînt convins că recenta dumneavoastră vizită și convorbirile noastre vor stimula în continuare dezvoltarea colaborării prietenești iugoslavo-române.

GEMAL BIEDICI
Președintele Consiliului Executiv Federal al Republicii Socialiste Federative Iugoslavia

---

Excelenței Sale
Domnului ION GHEORGHE MAURER
Președintele Consiliului de Miniștri al Republicii Socialiste România

Domnule președinte,

Cu ocazia celei de-a 70-a aniversări a zilei dumneavoastră de naștere, îmi este plăcut să vă adresez felicitările mele călduroase, împreună cu cele mai sincere urări pentru fericirea dumneavoastră personală, ca și pentru dezvoltarea fericită a relațiilor foarte amicale care există între țările noastre.

PIERRE MESSMER
Prim-ministru al Republicii Franceze

Excelenței Sale
Domnului ION GHEORGHE MAURER
Președintele Consiliului de Miniștri al Republicii Socialiste România

În numele colegilor mei din guvern și al meu personal am plăcerea să transmit Excelenței Voastre felicitările noastre sincere cu ocazia zilei de naștere și să vă urez la mulți ani.

INDIRA GANDHI
Primul ministru al Indiei

Excelenței Sale
Domnului ION GHEORGHE MAURER
Președintele Consiliului de Miniștri al Republicii Socialiste România

Cu ocazia celei de-a 70-a aniversări a zilei dumneavoastră de naștere, vă transmit cele mai cordiale felicitări.

Îmi amintesc cu mare plăcere de convorbirile cu dumneavoastră și sper că viitorul ne va oferi noi prilejuri pentru a face schimb de idei.

Fie ca sănătatea să vă permită să continuați și în anii ce urmează activitatea, spre binele țării dumneavoastră.

WILLY BRANDT
Cancelar federal al Republicii Federale a Germaniei

Excelenței Sale
Domnului ION GHEORGHE MAURER
Președintele Consiliului de Miniștri al Republicii Socialiste România

Excelență,

Îmi este plăcut să vă transmit, în numele meu și al guvernului federal austriac, cu prilejul împlinirii a 70 de ani de viață, felicitările noastre sincere și cele mai bune urări pentru activitatea dumneavoastră rodnică spre binele țării dumneavoastră.

BRUNO KREISKY

Excelenței Sale
Domnului ION GHEORGHE MAURER
Președintele Consiliului de Miniștri al Republicii Socialiste România

În numele guvernului belgian și în numele meu personal, țin să vă adresez cele mai călduroase felicitări cu ocazia celei de-a 70-a aniversări a dumneavoastră.

Exprim cele mai bune urări pentru ca prietenia belgiano-română să se dezvolte în continuare sub conducerea dumneavoastră clarvăzătoare.

G. EYSKENS

Tovarășului ION GHEORGHE MAURER

În această zi jubiliară a împlinirii a 70 de ani, primiți, dragă tovarășe Maurer, cordiale și sincere felicitări din partea Comitetului Central al Partidului Comunist din Spania, care se asociază, cu respect și prietenie, omagiului adresat de poporul și partidul dumneavoastră conducătorului comunist și omului de stat care și-a consacrat viața edificării socialismului în frumoasa dumneavoastră patrie română.

Cu cordialitate,

DOLORES IBÁRRURI

Tovarășului ION GHEORGHE MAURER
Președintele Consiliului de Miniștri al Republicii Socialiste România

Mult stimate tovarășe Maurer,

Comitetul Executiv al Secretariatului Consiliului de Ajutor Economic Reciproc vă felicită cordial cu ocazia celei de-a 70-a aniversări.

Noi dăm o înaltă apreciere contribuției importante pe care dv., în calitate de șef al guvernului Republicii Socialiste România, o aduceți la cauza construirii socialismului în România. Noi relevăm cu recunoștință activitatea dv. nobilă și perseverentă, îndreptată spre consolidarea și întărirea continuă a colaborării economice și tehnico-științifice dintre țările noastre frățești, spre înfăptuirea acțiunilor din Programul complex al adîncirii și perfecționării în continuare a colaborării și dezvoltării integrării economice socialiste a țărilor membre ale C.A.E.R., adoptat în unanimitate de cea de-a XXV-a Sesiune a Consiliului de Ajutor Economic Reciproc, care s-a desfășurat la București, sub președinția dv.

Ocupînd înalta funcție de președinte al Consiliului de Miniștri al Republicii Socialiste România, dv. manifestați o grijă permanentă pentru dezvoltarea și întărirea Consiliului de Ajutor Economic Reciproc și, cu sprijinul dv., România socialistă este unul din membrii activi ai comunității noastre.

Vă dorim, mult stimate tovarășe Maurer, multă sănătate, viață îndelungată și mari succese în activitatea dv. de răspundere pe linie de stat, activitate îndreptată spre binele poporului Republicii Socialiste România, spre întărirea prieteniei de nezdruncinat și a colaborării frățești dintre țările noastre, în lupta pentru pace și democrație în întreaga lume.

COMITETUL EXECUTIV AL CONSILIULUI DE AJUTOR ECONOMIC RECIPROC
SECRETARIATUL CONSILIULUI DE AJUTOR ECONOMIC RECIPROC

Excelenței Sale
Domnului ION GHEORGHE MAURER
Președintele Consiliului de Miniștri al Republicii Socialiste România

Cu prilejul aniversării zilei de naștere a Excelenței Voastre, am marea plăcere de a vă transmite felicitările cele mai călduroase și de a formula urările mele cele mai sincere pentru sănătatea și fericirea dv. personală, precum și pentru prosperitatea poporului român.

AMIR ABBAS HOVEYDA
Primul ministru al Iranului

Domnului ION GHEORGHE MAURER
Președintele Consiliului de Miniștri

Cu ocazia celei de-a 70-a aniversări a zilei dumneavoastră de naștere, vă adresez, domnule prim-ministru, felicitările mele și cele mai bune urări pentru fericirea dumneavoastră personală, precum și pentru fericirea și prosperitatea poporului român.

JENS OTTO KRAG
Prim-ministru al Danemarcei

Excelenței Sale
Domnului ION GHEORGHE MAURER
Președintele Consiliului de Miniștri

Urările mele cele mai bune de fericire și de sănătate.

GOLDA MEIR
Prim-ministru al Israelului

Primul ministru al Greciei, George Papadopoulos, a însărcinat pe ambasadorul acestei țări la București, A. Phrydas, să transmită președintelui Consiliului de Miniștri al Republicii Socialiste România, Ion Gheorghe Maurer, cele mai bune urări de fericire și prosperitate, cu ocazia celei de-a 70-a aniversări a zilei de naștere.

● SPORT ● SPORT ● SPORT ● SPORT ● SPORT

„Triunghiularul" atletic România — Finlanda — Suedia

UN RECORD MONDIAL ȘI ALTE PERFORMANȚE DE VALOARE PE STADIONUL DIN CONSTANȚA

CONSTANȚA (prin telefon) — Terenul umed și timpul sub semnul incertitudinii n-au influențat prea mult desfășurarea probelor din prima zi a concursului. În schimb, cea de-a doua zi s-a dovedit ideală.

Înainte însă de orice, se cuvine o scurtă revenire asupra primei zile de concurs. Este de acum cunoscut noul record mondial la disc (67,32 m) stabilit de atleta noastră Argentina Menis. Se impun însă cîteva amănunte. El a fost realizat din a doua încercare, alte trei aruncări ale Argentinei fiind în imediata apropiere a vechiului record mondial, stabilit de Faina Melnik. Tehnicienii și observatorii care au măsurat cu maximă exigență performanța realizată (și care aveau să constate că Menis a aruncat cu un disc mai greu cu 5 gr decît prevede regulamentul...) sînt unanimi de părere că în fața atletei noastre nu apar dificultăți deosebite pentru a depăși la această probă în viitor 70 m.

Recordul Argentinei Menis, viu comentat încă aici, este, în același timp, primul record mondial realizat pe stadionul de pe malul mării. Aceasta nu înseamnă însă nici pe departe că celelalte rezultate tehnice și satisfacțiile oferite de concurs au fost eclipsate.

Ca și simbătă, ieri au fost înregistrate cîteva rezultate bune, printre care două recorduri naționale: primul stabilit de sprinterul finlandez Anth Rajamaki (20"7/10 la 200 m) iar cel de-al doilea de atletul român Frederich Schneider (66,60 m la aruncarea ciocanului). Vicecampioana olimpică Valeria Bufanu, pe linia comportării bune din acest sezon, a cîștigat ieri două probe cu timpi notabili: 12"0/10 la 100 m garduri și 23"5/10 la 200 m.

Iată celelalți cîștigători: **masculin**: disc — Jorma Rinne (Finlanda) 62,24 m; 400 m garduri — Ari Salin (Finlanda) 51"; 800 m — Gunnar Ekman (Suedia) 1'51"4/10; 5 000 m — Pekka Vasala (Finlanda) 14'04" 6/10; lungime — Vasile Sărucan (România) 7,53 m; ștafeta 4x400 m — Suedia — 3'10"5/10; prăjină — I. Jernberg (Suedia) 5,25 m; **feminin**: înălțime — Cornelia Popescu (România) 1,60 m; 800 m — Ileana Silai (România) 2'05"6/10; suliță — Elena Neacșu (România) 51,32 m; greutate — Ana Sălăjan (România) 16,45 m; ștafeta 4X400 m — Suedia — 3'40"2/10.

La terminarea întrecerilor, președintele Comisiei europene de atletism, Adrian Paulen (Olanda), a făcut clarificărilor următoarea declarație: „Am asistat la un concurs interesant, bine organizat, desfășurat pentru mine într-o ambianță de vacanță, aici pe țărmul Mării Negre. Întrecerile au fost un nou prilej de a consolida relațiile amicale dintre sportivii țărilor participante. După Olimpiadă, desigur, atleții sînt în scădere de formă. Finlandezii, în special, și suedezii sînt obosiți. De aceea m-a impresionat faptul că româncа Argentina Menis a reușit să doboare recordul mondial la aruncarea discului. Această tînără atletă nu-și pierde niciodată curajul, iar entuziasmul cu care participă la fiecare concurs este de-a dreptul uimitor".

★

Întîlnirea „triunghiulară" dintre selecționatele de juniori și junioare ale R. D. Germane, Poloniei și României — care a avut loc concomitent — s-a încheiat cu următoarele scoruri: **masculin**: România—Polonia 115—97 puncte; R. D. Germană—România 113—99 puncte; R. D. Germană—Polonia 122—90 puncte; **feminin**: Polonia—România 70—57; R. D. Germană—Polonia 83—52 puncte; R. D. Germană—România 88—47 puncte.

Radu APOSTOL
corespondentul „Scînteii"

CAMPIONATE, COMPETIȚII

Privit prin prisma unor rezultate surpriză, înregistrate anterior, și prin comportarea contradictorie a unor echipe fruntașe, cupla jul bucureștean de handbal feminin, desfășurat ieri pe Stadionul tineretului, părea să aducă și alte elemente noi. Pe teren însă lucrurile s-au desfășurat mai simplu decît se anticipa și cele două meciuri s-au încheiat cu rezultate normale. Universitatea — din Capitală — a întrecut cu ușurință modestă (acum) formație a Mureșului, dar întreaga evoluție a studentelor s-a situat la o cotă valorică scăzută. Scor 17—6 (10—3).

Spre satisfacția spectatorilor, a doua partidă (I.E.F.S. — Voința Odorhei) a fost prezărată cu faze interesante și desfășurată tot timpul alert. Gazdele s-au impus și de această dată cu 15—7 (7—3). În formă foarte bună Băicoianu (autoare a 6 goluri) și portarul Climovschi, de la I.E.F.S. De la oaspete s-au remarcat Magyari (cîteva intercepții și goluri de efect) și Micloș.

Cea mai importantă întîlnire a etapei a 6-a a campionatului de rugbi s-a disputat ieri dimineață la Timișoara între formația locală Universitatea — campioană națională — și Steaua, actuala lideră a clasamentului. La capătul unui joc deosebit de disputat, desfășurat însă într-o deplină sportivitate, timișorenii, care au fost mai buni pe înaintare, au cîștigat cu 6—0 (3—0). A înscris Duță, care a transformat impecabil două lovituri de pedeapsă. Steaua suferă astfel prima înfrîngere în actualul campionat.

★

Alte rezultate: C.S.M. Suceava — Precizia Săcele 19—10, Grivița roșie — Politehnica Iași 7—0, C.S.M. Sibiu — Gloria 9—3, Sportul studențesc — Farul 13—4, Rulmentul Bîrlad — Știința Petroșani 3—0. Dinamo—Vulcan 25—0.

FOTBAL

DINAMOVIȘTII, ÎNVINȘI? NU-I NICI O SURPRIZĂ

Etapa a IV-a a campionatului diviziei A a programat simbătă două meciuri: **Rapid — Steaua și Steagul roșu — U.T.A.** Interesul în jurul lor a fost destul de mare, la București mai ales înregistrîndu-se un semnos succes de public — peste 40 000 de spectatori. Referindu-ne mai întîi la „nocturna" de pe stadionul „23 August" este de arătat că jocul în ansamblu s-a ridicat la un nivel calitativ acceptabil, ambele formații contribuind în egală măsură, am zice, la aceasta. Scorul avea să fie deschis destul de tîrziu, în minutul 71. O greșeală a rapidistului Angelescu îl permite lui Pantea să intre în posesia mingii, apoi s-o paseze pînă la Voinea care, cu capul, o expediază imparabil în poarta lui Răducanu. 1—0 pentru Steaua. Departe de a se considera învinși (nici măcar demoralizați!), rapidiștii se angajează decși la lupță. Eforturile lor sînt încununate de succes: cu doar cinci minute înainte de sfîrșit (coincidență — tot la o greșeală de apărare; de data aceasta a lui Ciugarin), Neagu insistă să joace mingea pe care o pasează precis lui Marin Sfetlan. Șutul lui nu poate fi stăvilit și Iordache este nevoit să scoată mingea din plasă. 1—1.

La Brașov (**Steagul roșu — U.T.A.**) „conturile" aveau să fie încheiate ușor. Două goluri în prima repriză (Ghergheli — min. 16 și Pescaru — min. 23) — după un joc superior — și apoi, către final, încă unul (autor: Pescaru, min. 84), stabilesc scorul de 3—0 pentru Steagul roșu. O victorie netă a brașovenilor: o înfrîngere grea, desigur, pentru arădani al căror joc a fost și de această dată șablon.

Echipe cu veleități diferite, **Sportul studențesc și Dinamo** s-au aflat ieri pentru prima dată față în față în acest campionat. Dar, cum aveam să observăm chiar de la primele pase, jocul lor a apărut destul de echilibrat, ofensiva ceva mai insistentă a dinamoviștilor găsindu-i la post pe apărătorii studenților. Interesant de arătat este și faptul că deloc impresionabili, evoluînd cu destul curaj, fotboliștii de la Sportul au contraatacat periculos, punînd încet, încet „stăpînire" pe joc. De altfel, șuturile la poarta lui Constantinescu au fost mai numeroase și foarte aproape de a se fi încheiat cu gol. În prima jumătate de oră, cel mai redutabil șuter s-a arătat a fi Pană de la Sportul studențesc. În momentul cînd Sportul a deschis scorul (min. 28), nimeni nu a părut surprins; aceasta pentru că, minute bune înainte, în fața careului dinamovist „golul" plutea. O centrare precisă a lui Tănăsescu îl găsește foarte bine plasat (în careu, cam la 7—8 metri) pe Mircea Sandu. Detenta îi permite să se detașeze mult deasupra adversarului direct și să rele a necruțător mingea în plasă. Cine putea însă bănui că după numai vreo șapte minute Sportul își va mări avantajul? O fază fixă acum; o lovitură de la circa 20 metri pentru un „fault" al lui Dobrău (asupra lui Damian, care faultase anterior un dinamovist...). Execută Jamaischi... direct în gol!

Se contura deci o victorie surprinzătoare — prima în campionat pentru Sportul studențesc (deținătoarea „lanternei roșii") și tocmai în dauna liderilor, neînvinși în 3 etape. Cu toții — spectatorii din tribune și telespectatorii... — ne gîndeam dacă nu cumva replica lui Lucescu, Dinu, Nunweiller și a colegilor lor va fi în măsură să răstoarne rezultatul. Simple presupuneri, pentru că pe de o parte fotboliștii antrenați de Motroc nu au slăbit deloc ritmul și nici ambiția de a termina învingători, iar pe de altă parte dinamoviștii — părînd vlăguiți și complicîndu-se în nesfîrșite combinații și pase — s-au dovedit neputincioși nu numai de a reduce scorul, dar nici de a-l „menține". În minutul 60, Sportul studențesc conducea cu 3—0 prin golul marcat de Pană.

Iată o victorie perfect meritată și absolut conformă cu realitatea de pe teren, după un meci în care s-a demonstrat din nou că în fotbal șansele și succesul nu depind de „cartea de vizită"... Dinamoviștii nu vor uita desigur lecția primită ieri.

Nu mai puțin pasionante — după cum aveam să aflăm de la corespondenții noștri prezenți la fața locului — au fost și cele cinci partide desfășurate ieri după-amiază în țară.

Dacă însă la Petroșani, la Tg. Mureș și (foarte greu!) la Bacău, echipele locale au cîștigat (**Jiul — C.S.M. Reșița 2—0, A.S.A. — Universitatea Cluj 4—1, S.C. Bacău — Universitatea Craiova 3—2**), la Pitești, campionii au terminat doar la egalitate (**F.C. Argeș — Farul 1—1**), iar la Cluj formația ploieșteană a obținut o foarte frumoasă victorie (**Petrolul — C.F.R. 1—0**), care o situează printre fruntașele clasamentului.

Etapa aceasta, marcînd succesul gazdelor (excepție făcînd doar rezultatul de la Cluj), a „plasat" în zona codaselor tocmai formații (trei dintre ele) care ne reprezintă în cupele europene. Să fie vorba oare de o răsturnare a valorilor sau de o trecere pasageră printr-o eclipsă de formă a echipelor U. Cluj, U.T.A. și Rapid?

Ion DUMITRIU

CLASAMENT

Steagul roșu	4	2	2	0	8— 0	6
S.C. Bacău	4	3	0	1	7— 3	6
Petrolul	4	2	2	0	3— 1	6
Steaua	4	2	1	1	6— 4	5
Dinamo	4	2	1	1	7— 6	5
Farul	4	2	1	1	4— 6	5
F.C. Argeș	4	1	2	1	8— 4	4
A.S.A.	4	2	0	2	10— 9	4
C.F.R.	4	2	0	2	3— 2	4
Jiul	4	1	2	1	4— 5	4
Sportul stud.	4	1	1	2	5— 6	3
U. Craiova	4	1	1	2	7—10	3
U.T.A.	4	1	1	2	2— 5	3
U. Cluj	4	1	1	2	4—11	3
Rapid	4	0	2	2	2— 4	2
C.S.M. Reșița	4	0	1	3	0— 6	1

UNDE NI SÎNT... „LEII" DE LA LAUSANNE?

POST-SCRIPTUM LA MECIUL DE FOTBAL ROMÂNIA — FINLANDA

Cine are obișnuința să nu se extazieze în fața semisuccesele are, fără îndoială, și luciditatea să considere drept un semieșec acest 1—1 cu care unsprezecele nostru tricolor s-a înapoiat zilele trecute de la Helsinki. Pentru că, într-adevăr, a nu obține cele două puncte acolo unde în urmă cu numai un an învingeam comod cu 4—0 (obținînd un golaveraj care s-a dovedit decisiv pentru cîștigarea grupei), chiar dacă adversarul a luptat, de data aceasta, cu o mai mare ambiție sportivă, reprezintă o nereușită în palmaresul naționalei noastre. Debutînd astfel în întrecerea pentru supremația în grupa calificărilor, înseamnă că în celelalte cinci încercări ce ne-au mai rămas nu ne mai putem permite luxul de a nu juca la cel mai înalt nivel al posibilităților, chiar dacă fotboliștii noștri vor avea la Berlin și Tirana partide în mod cert mai dificile decît la Helsinki. De aceea, este foarte important să facem o adevărată judecată de valoare asupra comportării selecționatei noastre în fața fotboliștilor finlandezi, dar și a fotboliștilor austrieci sau chiar italieni — cu care ne-am confruntat potențialul în ultima vreme.

Mărturisesc trecută, să recunoaștem deschis și sincer, teamul nostru reprezentativ a făcut un meci penibil. Gazdele — plecînd de la premisa reală a unei evidente inferiorități tehnice — și-au dat seama că nu pot avea șanse decît dacă ne depășesc prin concepție tactică și prin angajament fizic. În consecință, și-au aglomerat jocul în apărare, închizînd toate culoarele pe unde s-ar fi putut infiltra înaintașii noștri, făcînd, totodată, o exemplară risipă de energie. Cu timpul, cînd s-au convins că nu au în față aceeași formație periculoasă de care se temeau, și-au adus aminte că norocul ține cu cei curajoși: au atacat îndrăzneț și dezlănțuit, au făcut două schimbări de jucători deosebit de inspirate (care le-au sporit capacitatea ofensivă) și au reușit nu numai să domine, dar chiar să și egaleze scorul.

Chiar dacă rezultatul de 1—1 se datorește unei greșeli a lui Răducanu, și chiar dacă fotboliștii finlandezi au egalat printr-un gol neregulamentar (cei care au revăzut faza reluată la televizor confirmă că mingea a fost împinsă cu mîna în plasa porții noastre), faptul nu schimbă cu nimic datele problemei, întrucît firesc și posibil ar fi fost ca în minutul 87 scorul să fi arătat cel puțin 2—0 pentru formația noastră.

Ce a opus echipa noastră unei rîndute care s-a apărat contraatacînd? Un joc tehnic și bine gîndit, caracterizat de maturitate și spirit ofensiv? Nu, echipa noastră a opus un joc de o opacitate deconcertantă, pasiv și lipsit de eficacitate. S-a greșit și în apărare, s-a greșit și la mijlocul terenului (unde Dumitru a făcut mai tot timpul figuratie, iar Radu Nunweiller s-a văzut doar de cîteva ori), dar s-a greșit mai ales în fazele de atac — unde au lipsit inteligența și iscusința tactică, unde n-am văzut nimic din construcția unei ofensive moderne, incisive (cîrtări toți, sau aproape toți, jucătorii noștri intrați în arenă luptînd pînă la ultima picătură de energie. Or, la Helsinki — dar și în alte meciuri din ultimul timp — echipa noastră a rămas corigentă tocmai la acest capitol.

Întîlnirea de la Helsinki trebuie însă privită și analizată în contextul celorlalte confruntări internaționale din ultima vreme ale echipei noastre. Privit prin această prismă, semieșecul de săptămîna trecută nu poate fi socotit, din păcate, un accident. De ce jocul unsprezecelui tricolor nu iese, la ora actuală, din albia mediocrității? (Căci de cîteva partide în rînd, realmente reprezentativa noastră nu depășește această notă). Sînt mediocri jucătorii? Evident, nu — din moment ce tot ei s-au impus într-un trecut nu prea îndepărtat, ca valori autentice. Paradoxal, însă, unsprezecele alcătuit în majoritate din asemenea jucători se prezintă mediocru. De ce?

Unele succese, cunoscute și recunoscute, i-au dat antrenorului naționalei noastre — profesorul Angelo Niculescu — o încredere oarecum justificată în forțele sale și ale echipei, dar i-au dat, din păcate, și o anume suficiență, care l-a determinat să persevereze într-o orientare tactică puțin capabilă de victorie (joc pasiv, de așteptare, cu pase multe la mijlocul terenului), să manifeste oscilații în privința folosirii și titularizării unor jucători (Dobrin, Dumitrache, Adamache) să păstreze nejustificate rezerve față de unii fotbaliști cu formă constant bună, insistînd, în schimb, în promovarea unor fotbaliști fără o certă perspectivă (Nae Ionescu) sau, acum să cheme la lot pe Neagu (după ce în patru partide oficiale ale echipei sale de club, el nu înscrisese nici măcar un gol și se știa că în această toamnă s-cam lipsit de la antrenamente). Să mai adăugăm și ezitările obișnuite ale antrenorului în fața necesităților evidente care impun schimbarea pe parcursul meciului a unuia sau doi dintre jucătorii care nu dau randament (din acest punct de vedere, omologul său finlandez a oferit o „lecție" inspirată) — pentru a încheia aici cu greșelile care aparțin conducerii tehnice a naționalei noastre de fotbal.

Trebuie să spunem însă cu tot regretul, că deși antrenorului Angelo Niculescu i s-a atras atenția în repetate rînduri asupra acestor greșeli (și în ședințe de analiză, și în presă), rezistența sa la sugestii a devenit proverbială. Credem, de aceea, că — în interesul superior al ridicării nivelului jocului practicat de națională — colectivul federal are datoria să-l ajute pe antrenor și în acest sens.

Nu știm dacă suficiența abordată de antrenor a fost transmisă jucătorilor săi, a fost preluată de la aceștia, ori s-a dezvoltat în paralel; cert este însă că ansamblul lotului și al conducerii sale afișează o superioritate distantă care tinde să se transforme în infatuare. Unii jucători au început să se considere senatorii naționalei și, inevitabilă urmare, au scăzut exigența în prezențire, iar pe teren și-au pierdut combativitatea.

Uitînd că bunul renume al naționalei din ultimii ani a fost cucerit prin luptă, ei par să considere că acest renume este suficient pentru ca adversarii de întrecere să depună armele (Vă amintiți deviza căpitanului echipei din întîlnirea cu Elveția — „La Lausanne ne vom bate ca leii!"? Și să comparăm spiritul de luptă de atunci, cu modul cum s-au „bătut" leii de la Helsinki!).

Nu se poate spune, totuși, că deficiențele atît de manifeste în actuala pregătire fizică, tactică și morală a selecționabililor se datoresc exclusiv modului cum sînt îndrumați și conduși la lot. În legătură cu această problemă, nu se poate să nu subliniem și responsabilitatea cluburilor. Jucătorii s-au prezentat la lot avînd o lună de pregătire, înainte de inaugurarea campionatului intern, și o altă lună de activitate competițională — ceea ce presupunea cu necesitate să-și fi intrat deja în forma bună. Dar la cluburile noastre mai este încă mult de făcut pentru organizarea științifică a tuturor antrenamentelor, pentru întărirea disciplinei și a seriozității, pentru asigurarea unei vieți particulare sănătoase fiecărui fotbalist.

Federația Română de Fotbal va lua în discuție — se spune că abia la 9 octombrie —, comportarea naționalei noastre în partida de la Helsinki. Biroul federal va asculta, desigur, raportul antrenorului, va analiza și va decide măsurile ce le va găsi de cuviință. Pentru ca o asemenea dezbatere — de al cărei spirit de exigență, de a cărei seriozitate și profunzime va depinde în mod nemijlocit comportarea ulterioară a naționalei — să fie eficientă la cel mai înalt grad, ar fi necesar ca la analiză să participe activ toți jucătorii care au făcut deplasarea la Helsinki și toți antrenorii din prima divizie. În al doilea rînd — tot ca o concluzie impusă de realitatea noastră fotbalistică — dezbaterea ar putea fi utilă mai cu seamă dacă s-ar face în contextul general al problemelor de fond cu care se confruntă astăzi soccerul românesc, desigur, fără a ne „ineca" în mărunțișuri și probleme colaterale — în primul rînd, problema pregătirii științifice a jucătorilor și a tacticii moderne de joc. Altfel, riscăm să ni se întîmple ca în atîtea alte rînduri — cînd ne-am adunat, am ascultat o informare în care ni se spunea că antrenorul a povățuit, dar jucătorii au uitat poveștile în vestiare, am luat act că se vor lua măsuri pentru ca la meciul următor să nu se mai repete situația, și... am plecat acasă.

G. MITROI

ÎN DIVIZIA B

Seria I. Gloria Buzău — C.F.R. Pașcani 1—0; Știința Bacău — C.S. Tîrgoviște 2—0; Metalul București — Dunărea Giurgiu 6—0; Metalul Plopeni — Ș.N. Oltenița 1—0; Progresul Brăila — Politehnica Galați 4—2; F.C. Galați — Chimia Rm. Vîlcea 3—1; Politehnica Iași — Progresul București 5—1; Delta Tulcea — Ceahlăul Neamț 1—0.

După șase etape, în clasament conduce Politehnica Iași (11 puncte).

Seria a II-a. Chimia Făgăraș — Politehnica Timișoara 3—1; F.C. Bihor — Metalurgistul Cugir 2—0; C.S.M. Sibiu — Electroputere Craiova 3—0; Minerul Anina — Metrom Brașov 3—2; Olimpia Satu-Mare — C.F.R. Arad 3—0; C.F.R. Timișoara — Gloria Bistrița 2—1; Corvinul Hunedoara — Olimpia Oradea 1—0; Minerul Baia Mare — Metalul Drobeta Turnu-Severin 5—1.

În clasament, după șase etape, pe locul întîi, se află, în continuare, Politehnica Timișoara (9 puncte).

Balcaniada feminină de baschet

În sala sporturilor din Iași s-au încheiat aseară întrecerile celei de-a 10-a ediții a Balcaniadei feminine de baschet. Titlul de campioană balcanică a revenit pentru a 9-a oară reprezentativei Bulgariei. Pe locurile următoare s-au clasat echipele României, Iugoslaviei și selecționata secundă a României, care a participat la competiție în afară de concurs.

În ultima zi a turneului s-au înregistrat următoarele rezultate: Bulgaria-România (B) 73—62 (29—34); România (A)-Iugoslavia 68—53 (32—25).

1,94 m la săritura în înălțime—femei!

BELGRAD 24 (Agerpres). — Cu prilejul unui concurs atletic internațional desfășurat la Zagreb, sportiva bulgară Iordanka Blagoeva, clasată pe locul doi la J.O. de la München în proba de săritură în înălțime, a stabilit un nou record mondial în această probă: 1,94 m. Vechiul record (1,92) era deținut de Ilona Gusenbauer (Austria) și Ulrike Meyfarth (R. F. a Germaniei), cîștigătoarea medaliei de aur la Jocurile Olimpice de la München.

viața internațională

VIETNAMUL DE SUD

Puternice acțiuni ale forțelor patriotice

VIETNAMUL DE SUD 24 (Agerpres). — Unității ale Frontului Național de Eliberare din Vietnamul de sud își intensifică acțiunile de luptă în imediata apropiere a Saigonului, provocînd inamicului pierderi grele în oameni și tehnică de luptă.

Potrivit agențiilor internaționale de presă, patrioții au dat lovituri puternice trupelor saigoneze dislocate în zona orașului An Loc, la 90 kilometri nord de Saigon. În timpul unor lupte puternice, în apropierea aerodromului din localitate trupele saigoneze au intrat într-o situație critică și au fost nevoite să apeleze la ajutorul aviației americane. Patrioții continuă să controleze, în zona An Loc, șoseaua nr. 13, pe care au ocupat poziții încă la 6 aprilie a.c.

După efectuarea unui puternic tir cu obuze și rachete asupra bazei aeriene americane de la Da Nang, unitățile F.N.E. și-au intensificat presiunea asupra pozițiilor trupelor marionetă dislocate la sud de acest oraș. Lupte grele continuă în zona șoselei nr. 1, în apropierea orașului Quang Ngai.

La Quang Tri unitățile F.N.E. continuă să obțină succese în luptele angajate cu trupele regimului de la Saigon. După cum anunță agenția de presă „Eliberarea", la 21 și 22 septembrie patrioții au scos din luptă 400 de soldați inamici, au distrus trei tunuri și au doborît cinci avioane și elicoptere.

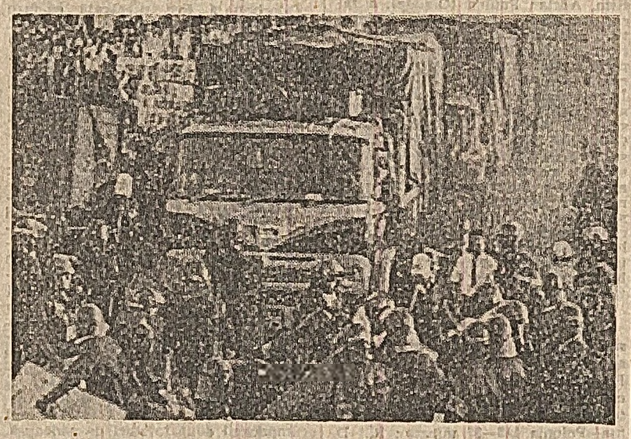

YOKOHAMA. Mii de persoane au blocat baza de la Sagamihara, a forțelor armate ale S.U.A. din Japonia, pentru a opri un convoi de vehicule blindate americane destinate operațiunilor militare în Vietnamul de sud

SUCCESE ALE PATRIOȚILOR CAMBODGIENI

PNOM PENH 24 (Agerpres). — Forțele patriotice cambodgiene au reușit să scoată din luptă, în cursul acțiunilor inițiate în perioada 28 august — 5 septembrie, aproape 700 de militari aparținînd trupelor lonioliste — informează agenția khmeră de informații — A.K.I. Forțele patriotice au desfășurat importante acțiuni în regiunile Svay Prey, Samrong Yaung și Anlorng, de-a lungul șoselei nr. 2, precum și în zonele Pornlei și Sap Ang Kam, distrugînd numeroase poziții ale inamicului și capturînd o mare cantitate de armament și material militar. Orașul Pornlei, capitala districtului Baribau, din provincia Kompong Chang, a fost eliberat.

Luări de poziție în cadrul campaniei electorale din R.F.G.

• Kurt Bachmann: Participarea P.C.G. la alegeri este deosebit de necesară pentru interesele oamenilor muncii vest-germani
• Un interviu al cancelarului Willy Brandt

BONN 24 (Agerpres). — Președintele Partidului Comunist German, Kurt Bachmann, a subliniat că participarea P.C.G. la alegerile parlamentare din R. F. a Germaniei este deosebit de necesară pentru interesele oamenilor muncii vest-germani. Partidul Comunist German — a subliniat el — exprimă cerințele fundamentale și interesele oamenilor muncii și prezintă o alternativă clară la dominația marelui capital. Kurt Bachmann a arătat că, în cursul apropiatei campanii electorale, toate forțele democratice și progresiste din R. F. a Germaniei trebuie să se manifeste energic împotriva cercurilor de dreapta.

★

Cancelarul vest-german Willy Brandt a declarat, într-un interviu acordat revistei „Der Spiegel", că este hotărît să formeze o nouă coaliție guvernamentală între Partidul Social-Democrat și Partidul Liberal-Democrat, chiar dacă la alegerile legislative de la 19 noiembrie ar obține o majoritate parlamentară de un singur mandat. El și-a exprimat încrederea în rezultatul scrutinului, apreciind că o victorie a coaliției guvernamentale actuale ar asigura continuarea și dezvoltarea politicii externe inițiate de guvernul său.

Referendumul din Norvegia

Pro sau contra intrării țării în Piața comună?

OSLO 24 (Agerpres). — Duminică la orele 15,00 s-au deschis centrele de vot pentru referendumul din Norvegia. Pînă luni seară, populația țării este chemată să se pronunțe în favoarea sau împotriva intrării Norvegiei în Piața comună, în baza tratatului semnat la începutul anului de către guvernul premierului Bratelli.

În cursul ultimelor ore care au precedat referendumul, în majoritatea localităților norvegiene s-au desfășurat acțiuni și manifestații împotriva aderării țării la Piața comună. Agențiile de presă apreciază, citînd sondaje întreprinse în ajunul referendumului, că peste 52 la sută din persoanele chestionate s-au pronunțat împotriva intrării Norvegiei în Piața comună și numai 42 la sută au declarat că vor vota în favoarea aderării.

După cum se știe, rezultatele referendumului vor avea implicații profunde nu numai asupra relațiilor dintre Norvegia și Piața comună, ci și asupra situației politice interne. Premierul Bratelli a anunțat că, în cazul respingerii aderării la Piața comună, guvernul său își va prezenta demisia. Chiar în situația unei victorii, premierul Bratelli se va afla în fața dificilei sarcini de a reconcilia diesensiunile dintre adepții și oponenții intrării Norvegiei în Piața comună din rîndurile partidului de guvernămînt, disensiuni accentuate pe măsura apropierii referendumului.

Demonstrație la Copenhaga împotriva intrării Danemarcei în Piața comună. După cum este știut, un referendum asemănător celui din Norvegia urmează să aibă loc în această țară peste o săptămînă

Deschiderea Tîrgului internațional de la Plovdiv

Tovarășul Todor Jivkov și alți conducători de partid și de stat bulgari au vizitat pavilionul României

PLOVDIV 24. — Corespondentul Agerpres, C. Amariței, transmite: Duminică s-a deschis la Plovdiv cea de-a 28-a ediție a tradiționalului Tîrg internațional.

La festivitatea de deschidere au luat parte Todor Jivkov, prim-secretar al C.C. al P.C. Bulgar, președintele Consiliului de Stat al R. P. Bulgaria, Stanko Todorov, președintele Consiliului de Miniștri, alți conducători de partid și de stat bulgari.

Conducătorii de partid și de stat bulgari, însoțiți de oaspeții de peste hotare, au vizitat apoi pavilioanele și standurile a peste 4 000 de firme din 37 de țări, prezente în acest an la Tîrgul de la Plovdiv. La pavilionul Republicii Socialiste România, conducătorii de partid și de stat bulgari au fost întîmpinați de Nicolae Bleșjan, ambasadorul României la Sofia, Nicolae Ionescu, adjunct al ministrului industriei chimice.

Vizitînd standurile românești, conducătorii de partid și de stat bulgari s-au interesat în mod deosebit de progresele făcute de industria noastră construcțoare de mașini și de cea electronică. Remarcînd bogata participare a României, tovarășul Todor Jivkov a apreciat și faptul că țara noastră este prezentă — în acest an, pentru prima oară — cu un pavilion propriu.

Cele 33 de întreprinderi românești de comerț exterior și centrale industriale prezente la Plovdiv expun produse din domeniul construcțiilor de mașini, industriei chimice, industriei ușoare și al altor sectoare industriale.

Sărbătorirea ziarului „Rude Pravo"

PRAGA (Corespondentul „Agerpres", C. Prisăcaru): Împlinirea a 52 de ani de la apariția primului număr al ziarului „Rude Pravo", organul Comitetului Central al P.C. din Cehoslovacia, a fost sărbătorită duminică, într-un cadru festiv, în parcul de cultură și odihnă „Julius Fucik" din Praga. Au fost organizate variate manifestări cultural-artistice și sportive, pe scene special amenajate au prezentat programe diferite orchestre, ansambluri artistice și interpreți. Au fost organizate, totodată, numeroase jocuri distractive și competiții sportive.

Despre semnificația Zilei presei, radioului și televiziunii, despre drumul parcurs de organul central al partidului, a vorbit, în cursul după-amiezii, redactorul-șef al ziarului „Rude Pravo", Miroslav Moc. Asistența a salutat prezența în sărbătoare a luptătoarei de culoare Angela Davis, aflată în vizită în Cehoslovacia.

Încheierea conferinței regionale a F.A.O. pentru Europa

BONN 24 — Trimisul special Agerpres, Vasile Crișu, transmite: Lucrările celei de-a opta conferințe regionale a F.A.O. pentru Europa, care s-au desfășurat la München, au luat sfîrșit. La lucrări au luat parte 29 de delegații oficiale din țările europene, între care și o delegație a țării noastre condusă de Gheorghe Moldovan, adjunct al ministrului agriculturii, industriei alimentare și apelor.

În cadrul discuțiilor au fost abordate teme legate de necesitatea soluționării pe termen lung a disparităților survenite în producția agricolă și în comerțul cu produse agricole din țările dezvoltate, fiind, totodată, subliniată, de către numeroși vorbitori, între care și șeful delegației române, necesitatea înlăturării barierelor care stau în calea dezvoltării schimburilor comerciale cu produse agro-alimentare și a creării condițiilor pentru o participare mai echitabilă a țărilor în curs de dezvoltare la diviziunea internațională a muncii.

Noi incidente în Irlanda de Nord

LONDRA 24 (Agerpres). — Noi incidente s-au înregistrat în ultimele 24 de ore în Irlanda de Nord. În timpul unui schimb de focuri la Belfast un soldat britanic a fost ucis; alți patru au fost răniți în cursul ciocnirilor semnalate și în alte localități nord-irlandeze. De asemenea, au fost înregistrate incidente între elemente aparținînd celor două comunități — catolică și protestantă — soldate și de ambele părți cu răniți.

Noile incidente au creat o stare de tensiune care accentuează, după cum apreciază agențiile de presă, incertitudinile legate de întrunirea Conferinței constituționale, convocată de secretarul de stat britanic pentru Irlanda de Nord, William Whitelaw, la 25 septembrie. Conferința, care ar trebui să discute, în condițiile participării tuturor grupărilor interesate, viitorul Irlandei de Nord, nu a întrunit pînă acum decît adeziunea unei părți din grupările politice protestante, inclusiv fostul partid de guvernămînt.

agențiile de presă transmit:

Președintele Cabinetului de Miniștri al R.P.D. Coreene, Kim Ir Sen, a primit, sîmbătă, la Phenian, delegația parlamentară italiană care face o vizită în R.P.D. Coreeană. Delegația este condusă de Michele Pistillo, membru al Parlamentului din partea P.C. Italian. Agenția A.C.T.C. menționează că, în aceeași zi, Kim Ir Sen a oferit un dineu în onoarea delegației parlamentare italiene.

Primul ministru al Guvernului Revoluționar al Republicii Cuba, Fidel Castro, l-a primit pe Gabriel Valdes, director adjunct al Programului Națiunilor Unite pentru Dezvoltare (P.N.U.D.), fost ministru de externe al Republicii Chile. În cadrul întrevederii au fost discutate o serie de probleme privind dezvoltarea economică a Cubei, precum și planurile ce se realizează în Cuba cu contribuția P.N.U.D.

Luptătorii Frontului de Eliberare din Mozambic au doborît, sîmbătă, un avion al trupelor colonialiste portugheze într-o regiune din apropierea granicei cu Tanzania — anunță un comunicat al FRELIMO, dat publicității la Dar Es Salaam.

În favoarea convocării Conferinței general-europene și a primirii celor două state germane în O.N.U. s-au pronunțat participanții la Congresul sindicatului muncitorilor din industria chimică, ceramică, și a hîrtiei din R. F. a Germaniei, desfășurat în orașul Dortmund. Ei au subliniat importanța tratatelor încheiate de R. F. a Germaniei cu Uniunea Sovietică și cu Polonia, pentru întărirea păcii și destinderii în Europa.

Asociația japoneză pentru promovarea comerțului internațional și compania „Toyota" au oferit un cocteil în onoarea delegației chineze, care, aflată în Japonia, a vizitat obiective ale industriei de automobile din această țară, anunță agenția China Nouă.

În urma reuniunii guvernului filipinez care a avut loc duminică, președintele Ferdinand Marcos a promulgat o ordonanță specială prin care se interzice civililor portul armelor. Referitor la introducerea legii marțiale în țară, comandantul șef al armatei filipineze, Romeo Espino, a declarat că aceasta nu conferă militarilor „puteri nelimitate" și că „puterea civilă rămîne predominantă".

Guvernul Indiei a hotărît repatrierea a 104 soldați și ofițeri pakistanezi, bolnavi și răniți, luați prizonieri în perioada conflictului armat din decembrie 1971, dintre India și Pakistan.

Președintele Statelor Unite, Richard Nixon, a participat sîmbătă la o întrunire cu alegătorii republicani din orașul Rio Grande (statul Texas), acțiune considerată drept prima etapă importantă din cadrul campaniei sale electorale.

Conferința Uniunii organizațiilor naționale de radio și televiziune din Africa, ale cărei lucrări s-au încheiat la Accra, a adresat un apel Organizației Unității Africane de a sprijini înființarea unei agenții africane de presă, care să informeze amplu despre evenimentele petrecute pe continent.

Președintele Sudanului, Gaafar El Numeiry, l-a primit pe ministrul de externe interimar al Tanzaniei, I. Elinewinga, care a sosit la Khartum pentru a expune oficialităților sudaneze punctul de vedere al guvernului său față de situația de la granița cu Uganda — informează agenția Reuter. În legătură cu această problemă, ministrul tanzanian a transmis șefului statului sudanez un mesaj din partea președintelui Julius Nyerere. Într-un interviu acordat ziarului sudanez „Alayam", ministrul tanzanian a declarat că țara sa sprijină orice inițiativă îndreptată spre soluționarea pașnică a situației de la granița cu Uganda.

O cuvîntare a președintelui Houari Boumediene

ALGER 24 (Agerpres). — Președintele Algeriei, Houari Boumediene, a participat, sîmbătă, la inaugurarea lucrărilor de construcție a unui nou sat agricol-pilot în localitatea Maamora, din wilayatul Saida. După cum s-a mai anunțat, în cadrul revoluției agrare din Algeria este prevăzută construirea unui număr de 1 000 de asemenea sate.

Luînd cuvîntul cu acest prilej, președintele Boumediene a subliniat că guvernul algerian urmărește realizarea unei politici de echilibru regional, în scopul instaurării justiției sociale, adăugînd că înființarea noilor sate va permite realizarea bunăstării pentru feiahi. „Am hotărît să creăm asemenea sate care să dispună de mijloace moderne de existență. În felul acesta, continuăm edificarea unei societăți noi" — a spus șeful statului algerian.

DE PRETUTINDENI

DISPOZITIVE DE ANALIZARE A IMAGINILOR FILMATE

Informațiile fixate pe peliculă de film vor putea fi prelucrate de către mașini electronice de calcul, datorită creării, în U.R.S.S., a unei instalații universale pentru analizarea imaginilor, denumită „SA-1". Acest aparat examinează într-un timp record, în mod automat, imaginile de pe peliculă și trimite informațiile în instalația de memorie intermediară care le acumulează și apoi le transmite mașinii electronice de calcul. „SA-1" poate fi utilizat în cercetările microcosmosului, la prelucrarea informațiilor de pe peliculele de film luate din avioane, în cercetări biologice, fizice, de criminologie și altele.

CU PATINELE PE APĂ

Cu aceste patine de apă, creatorul lor, un francez, se poate deplasa pe rîuri și lacuri. „Patinatorul" n-are decît să tragă de manete pentru ca patinele — veritabile bărci

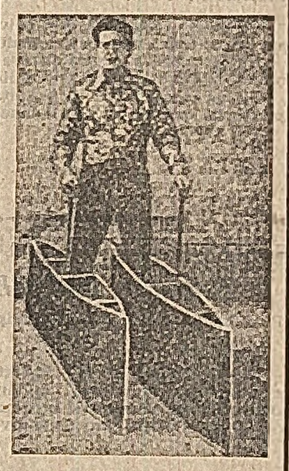

în miniatură — să se pună în mișcare, grație a două motorașe ce le propulsează. Un inconvenient îl constituie faptul că patinele acvatice te obligă să stai în picioare, însă acest lucru s-ar putea remedia prin amplasarea pe orizontala patinelor a unei banchete.

„CUIRASAT" DE PE VREMEA FENICIENILOR

O echipă de arheologi subacvatici britanici au descoperit în fața coastelor siciliene, în dreptul orașului Marsala, o corabie feniciană din secolul III î.e.n. Specialiștii acordă o mare însemnătate acestei descoperiri pentru că este primul vas fenician care s-a păstrat într-o stare foarte bună. O parte a corabiei a și fost scoasă din mare, corpul ei fiind acoperit cu plăci subțiri din plumb, fixate de partea lemnoasă cu cuie din cupru, ceea ce înseamnă că este vorba despre o navă de război — un adevărat „cuirasat".

PLANTĂ INTEGRAL COMESTIBILĂ

O plantă-hibrid, în întregime comestibilă — de la rădăcină pînă la frunze și fructe — a fost produsă de către un grup de agronomi americani. Ei au realizat-o pornind de la fuziunea atomică a celulelor genetice aparținînd a două specii vegetale diferite. Destinată a fi cultivată în special în țările lumii a treia, pentru a contribui la rezolvarea problemei alimentare, planta-hibrid este adaptabilă la cele mai diverse condiții climatice posibile.

ALPINIST FĂRĂ AMBELE PICIOARE

Deși are ambele picioare amputate, încă de la vîrsta de 12 ani, englezul Norman Croucher, care în prezent are vîrsta de 31 de ani, este un veritabil alpinist. În urmă cu trei ani, ca să nu amintim decît despre ultimele sale performanțe, Croucher a parcurs pe jos 1600 km, respectiv, distanța dintre John O'Groats (nord-estul Scoției) pînă la Land's End, în sud-vestul Angliei; în 1970 a escaladat Jungfrau, anul trecut a urcat pe Mont-Blanc, iar anul acesta a escaladat vîrful Eiger, înalt de 3970 m, însoțit de doi ghizi. Croucher se deplasează cu ajutorul unor proteze speciale.

După cum se știe, recent au avut loc la București lucrările celei de-a 11-a „Săptămini medicale balcanice" și festivitățile consacrate celei de-a 40-a aniversări a Uniunii Medicale Balcanice. A fost un prilej care a permis celor aproape o mie de participanți să efectueze un larg și fructuos schimb de experiență în problemele progresului științelor medicale și, totodată, să afirme, din nou, cu pregnanță, spiritul de înțelegere și cooperare interbalcanică.

În legătură cu aceasta, am solicitat opiniile unor participanți la întîlnirea jubiliară din Capitala țării noastre.

— Vă rugăm să ne vorbiți despre semnificația științifică a reuniunii de la București, în contextul evenimentului jubiliar pe care îl reprezintă împlinirea a patru decenii de activitate a Uniunii Medicale Balcanice.

Prof. M. POPESCU-BUZEU, președinte de onoare și secretar general al Uniunii Medicale Balcanice: Îmi este cu atît mai lesne de subliniat momentul important al întrunirii de la București cu cît am posibilitatea să privesc retrospectiv activitatea Uniunii Medicale Balcanice chiar de la reuniunea de constituire a ei — în 1932, la care am avut cinstea să particip ca raportor — și pînă astăzi. Cu o prezență timidă înainte de război, acest for de colaborare sistematică între reprezentanții disciplinelor medicale din peninsula balcanică și-o intensificat continuu activitatea, mai ales în perioada postbelică, pe terenul fertil al inițiativelor îndreptate spre transformarea Balcanilor într-o zonă a păcii, cooperării și bunei vecinătăți. Desfășurarea unor acțiuni multiple (Săptămînile balcanice alternate cu „Zilele medicale balcanice", organizarea unor cursuri internaționale de perfecționare și reuniuni de specialitate etc.), precum și stringerea legăturilor cu numeroase organizații și instituții internaționale, mai ales cu cele care lucrează în bazinul Mediteranei, au conferit activității uniunii, în ultimii ani, o amploare fără precedent. Reuniunea de la București se înscrie cu rezonanțe deosebite în viața organizației, semnificativă fiind însăși tema de stringentă actualitate, aflată în centrul dezbaterilor, și anume integrarea tehnologiei moderne, informaticii, automatizării și telecomunicațiilor în teoria și practica medicală. Abordînd problemele sănătății oamenilor din această regiune a lumii din perspectiva progresului tehnico-științific contemporan, săptămîna de anul acesta a furnizat roade bogate pentru dezvoltarea științelor medicale.

Acad. prof. dr. h.c. A. I. HADJIOLOFF, președintele secției naționale din Bulgaria și președinte al Uniunii Medicale Balcanice: Lucrările reuniunii de la București, prin profunzimea și contribuția novatoare adusă în abordarea și rezolvarea problemelor în discuție, au constituit, după părerea mea, „Săptămînii medicale balcanice" importanța unui autentic congres internațional. Aportul la dezvoltarea medicinii depășește caracterul zonal al acestei inițiativi și are influențe binefăcătoare asupra progresului general al acestei ramuri științifice. Hotărîrile adoptate, printre care aș aminti pe aceea de a se organiza, în 1974, o nouă „Săptămînă medicală balcanică" la Sofia, precum și instituirea unui premiu anual al organizației pentru cea mai valoroasă lucrare de specialitate, vor contribui, fără îndoială, la o mai strînsă conlucrare între secțiile naționale, în vederea dezvoltării mai departe a cercetărilor medicale, în interesul îmbunătățirii nivelului de sănătate a populației din țările balcanice.

Voi fi bucuros să salut la Sofia pe colegii mei, medicii români, cu prilejul viitoarei săptămîni medicale balcanice, care, sper că va fi tot atît de reușită ca și cea de la București.

— Cum apreciați rolul Uniunii Medicale Balcanice, al conlucrării dintre oamenii de știință, în general, în eforturile de făurire a unui climat de destindere și bună vecinătate, de înțelegere și colaborare pe multiple planuri între popoarele din această regiune a continentului?

Prof. SAVA PETKOVIC, directorul Clinicii de urologie a Facultății de medicină din Belgrad: Firește, pentru noi, medicii, reuniunile și diversele manifestări desfășurate în cadrul activității Uniunii Medicale Balcanice reprezintă întotdeauna, în primul rînd, bune ocazii de a confrunta și schimba opinii și experiențe, de a cunoaște mai îndeaproape pe colegii noștri din țările vecine și de a constata cu satisfacție că medicina balcanică este legată în cel mai înalt grad de medicina mondială. Conlucrarea în cadrul organizației noastre răspunde, desigur, intereselor creșterii nivelului sanitar al fiecăruia dintre statele balcanice, cît și cauzei generale a prieteniei între popoare, a păcii și colaborării în Balcani, ca și pe întregul continent.

Știința trebuie să unească națiunile dincolo de deosebirile de sisteme social-politice. În condițiile civilizației actuale, cînd cuceririle tehnico-științifice oferă umanității posibilități neîngrădite de progres și prosperitate, dar reprezintă și surse de mari pericole, promotorilor științei le revine datoria sacră de a identifica și promova ceea ce îi unește și nicidecum ceea ce îi separă pe oameni. Iată de ce, în ce ne privește, considerăm că este necesar să lărgim și să adîncim mereu sfera schimburilor medicale interbalcanice, cu convingerea că aceasta susține și cimentează vechile tradiții ale mișcării pentru colaborarea și înțelegerea dintre popoarele aflate în această parte a Europei.

Prof. IZZET KANTEMIR, de la Universitatea din Ankara, președinte al Asociației naționale de oncologie (Turcia): Uniunea Medicală Balcanică a concretizat pe plan științific marile posibilități de conlucrare oferite de realitatea din Balcani, în care sînt puternic implantate elemente comune ale destinelor istorice, în condițiile particularităților naționale și culturale, ale preocupărilor popoarelor pe linia înfăptuirii aspirațiilor lor de progres și pace. Este deosebit de elocvent că ideea de frontispiciu care călăuzește activitatea uniunii s-a cristalizat în cuvintele „Sănătate și prietenie". Se poate spune astfel că medicina, acționînd pe tărîmul prin excelență uman și umanitar al ocrotirii sănătății, și-a adus și continuă să-și aducă deopotrivă o contribuție la crearea și a unei atmosfere „sănătoase", de încredere și înțelegere între popoarele balcanice. În acest context, reuniunile de genul celei de la București se dovedesc deosebit de utile pentru întărirea și dezvoltarea relațiilor de prietenie și colaborare între națiunile din Balcani.

Prof. GUY CABANEL, decanul Facultății de medicină din Grenoble (Franța): „Săptămîna balcanică" de la București — la care au participat specialiști nu numai din Balcani, ci și din alte state ale lumii — a demonstrat încă o dată, în mod concret, că știința are de jucat un rol de seamă în promovarea solidarității umane. Nici o școală științifică națională nu-și poate permite astăzi să se izoleze în „turnul de fildeș". Nevoia de progres naște nevoia de a privi dincolo de orice granițe și bariere. Medicina, ca și celelalte discipline științifice, învață repede pe oameni să fie solidari, să-și dea mîna între ei. Fondarea în 1932 a Uniunii Medicale Balcanice — idee foarte avansată pentru acele vremuri, caracterizate printr-o atmosferă de dezbinare și ostilitate între popoarele peninsulei — a reprezentat, incontestabil, un act progresist, deschizînd calea spre înțelegere și colaborare. Acum, la București, am avut sentimentul că, mai presus de personalitatea științifică a participanților, s-a afirmat Omul, cu aspirațiile sale nobile spre progres și armonie, cu dorința de cunoaștere și dialog în folosul apărării vieții umane de flagelul bolilor, ca și de cel al războaielor.

— Cum apreciați contribuția României la activitatea Uniunii Medicale Balcanice?

Prof. SPYRIDION OECONOMOS, președintele secției naționale din Grecia a Uniunii Medicale Balcanice, membru corespondent al Academiei Franceze de Medicină: Îmi este deosebit de plăcut să revăd țara dv. după un deceniu și să constat, cu acest prilej, progresele remarcabile obținute de români nu numai în domeniul medicinei, ci și în toate domeniile vieții economice și social-culturale. Fără îndoială că înaltul nivel de dezvoltare a școlii medicale românești, cu vechi și bogate tradiții, i-au conferit acesteia un rol dinamizator în perfecționarea și diversificarea formelor de activitate a uniunii.

Aș dori, ca decan de vîrstă al membrilor comitetului de onoare al uniunii, în numele tuturor participanților, să mulțumesc președintelui Consiliului de Miniștri al României, Ion Gheorghe Maurer, sub al cărui înalt patronaj a avut loc reuniunea de la București, organizatorilor care au depus toate eforturile pentru buna desfășurare a lucrărilor.

Reușita manifestărilor din cadrul „Săptămînii medicale balcanice" de anul acesta a dovedit încă o dată aportul pozitiv al țării dv. la activitățile organizației, dorința României de a promova cooperarea și prietenia între popoare, în Balcani și în întreaga lume.

Declarații consemnate de
Gabriela BONDOC
și Viorel POPESCU

Știința, factor de întărire a prieteniei și colaborării dintre popoarele din Balcani

Opinii ale participanților la „Săptămîna medicală balcanică"

REDACȚIA ȘI ADMINISTRAȚIA: București, Piața Scînteii. Tel. 11 69 10, 11 66 20. Abonamentele se fac la oficiile poștale și difuzorii din întreprinderi și instituții. Pentru străinătate, abonamente prin „ROMPRESFILATELIA", București — Calea Griviței nr. 64–66, P.O.B. — Box 2001. Tiparul: Combinatul Poligrafic CASA SCÎNTEII 69 300