PROLETARI DIN TOATE ȚĂRILE, UNIȚI-VĂ!

Scînteia

ORGAN AL COMITETULUI CENTRAL AL PARTIDULUI COMUNIST ROMÂN

Anul XLIII Nr. 9682 | Prima ediție | Luni 5 noiembrie 1973 | 4 PAGINI — 30 BANI

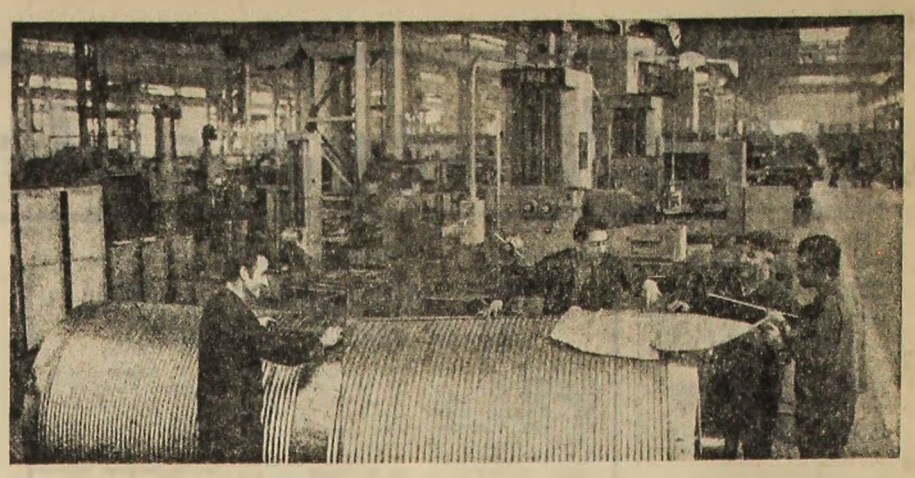

Uzina mecanică — Timișoara. Echipa de trasatori condusă de tovarășul Alb Alexandru, din secția mecanică grea, execută trasajul la tamburul macaralei pentru poduri rulante de 50 tone. Foto: E. Dichiseanu

Planul pe 1974 bate la ușă:

ESTE TIMPUL NOMINALIZĂRII PRECISE A PRODUCȚIEI

Concomitent cu eforturile stăruitoare pentru îndeplinirea integrală a planului pe acest an, în centrul preocupărilor factorilor de conducere din întreprinderi, centrale industriale și ministere se situează acum pregătirea judicioasă a tuturor condițiilor organizatorice și tehnico-materiale necesare realizării ritmice a producției pe anul viitor. În cadrul acestor pregătiri, o deosebită însemnătate are nominalizarea cu maximă precizie, operativitate și cu înaltă răspundere, de către fiecare întreprindere și centrală industrială în parte, a sarcinilor valorice de plan în cantități fizice, pe produse și sortimente. Încheierea în cel mai scurt timp a acestei acțiuni prezintă cu atît mai mare importanță cu cît concretizarea în unități fizice a producției prevăzute în plan este necesară pentru o bună organizare internă, pentru folosirea rațională a capacităților de producție, a forței de muncă și a timpului de lucru; totodată, aceasta permite stabilirea unor grafice de livrare ritmică a producției și a unor programe riguroase de aprovizionare cu materii prime și materiale.

O analiză a stadiului în care se află această acțiune arată că în multe centrale și întreprinderi producția planificată a se realiza în anul 1974 a fost în cea mai mare parte nominalizată în cantități fizice, pe produse și sortimente, și pe această bază au fost perfectate contractele economice de desfacere. Se cuvin remarcate în această privință **unitățile economice și centralele industriale din cadrul Ministerului Industriei Metalurgice** — care, având nominalizată aproape în totalitate producția prevăzută prin plan pentru anul următor, se află în prezent în fază avansată de finalizare și detaliere a programelor de fabricație — ca și **cele din subordinea Ministerului Economiei Forestiere și Materialelor de Construcții**. În același timp însă într-o serie de alte întreprinderi se impun măsuri ferme în vederea intensificării și încheierii cît mai repede a acțiunii de nominalizare a producției și de perfectare a contractelor de desfacere pe piața internă și la export. Este cazul unor unități economice și centrale industriale din industria construcțiilor de mașini grele, din industria construcțiilor de mașini-unelte și electrotehnicii ș.a. Mai mult, **sînt destul de frecvente situațiile în care, deși producția este în cea mai mare parte nominalizată, totuși, în ce privește încheierea contractelor de desfacere, se constată serioase rămîneri în urmă.** Într-o astfel de situație se află îndeosebi unele întreprinderi producătoare de utilaje destinate investițiilor din cauză că beneficiarii acestor produse nu au precizat în detaliu, în cadrul planului de investiții, întreaga listă a utilajelor necesare.

Conducerea partidului a subliniat, în repetate rînduri, cerința ca fiecare întreprindere să producă ceea ce s-a stabilit prin plan, în cantitățile și în structura sortimentală prevăzute. Cu alte cuvinte, să se realizeze **produsele fizice necesare activității altor întreprinderi, fondului pieței și exportului.** În lumina acestei cerințe nu trebuie admisă, sub nici un motiv, introducerea în fabricație a unor produse fără desfacere asigurată; **unicul criteriu ce trebuie avut în vedere la acoperirea cu contracte a capacităților de producție constituindu-l respectarea cu strictețe a prevederilor planului de stat.** Orice abatere de la aceste cerințe majore, orice tendință de „a alege" din sortimentul planificat acele produse ce asigură în primul rînd valoarea producției globale, orice încercare de a renunța la comenzi mai complexe în favoarea celor ușor de realizat, trebuie categoric curmate. În strînsă legătură cu nominalizarea sarcinilor planului de producție, o problemă de primă însemnătate ce trebuie să preocupe colectivele din întreprinderi o constituie **accelerarea procesului de înnoire și modernizare a producției.** Definitivarea, în cadrul planului, a structurii producției noi și modernizate este o condiție esențială pentru întocmirea unor programe de fabricație precis conturate și stabile.

Pe baza nominalizării producției, cunoașterii detaliate — pînă la ultimul sortiment — a cerințelor beneficiarilor, **este necesar să se treacă neîntîrziat la programarea internă a fabricației, în întreprinderi, pe decade, luni și trimestre,** — urmărindu-se folosirea cu randament superior a mașinilor și utilajelor, utilizarea completă și cît mai productivă a timpului de lucru și forței de muncă. **Sincronizarea perfectă a fabricației cu termenele de livrare a produselor nu poate fi posibilă decît pe baza unei asemenea programări interne judicioase, capabile să garanteze pe întreg parcursul perioadei de plan o desfășurare normală și riguroasă a producției,** corespunzător contractelor economice încheiate cu beneficiarii interni și clienții externi. Evident, o atare programare științifică trebuie să țină seama, totodată, de prevederile contractelor perfecte cu furnizorii de materii prime și materiale, fără de care nu se poate realiza producția planificată. Or, un sondaj efectuat recent în 12 mari întreprinderi constructoare de mașini — „Autobuzul", „Laromet", Întreprinderea de pompe din București, „Tractorul" din Brașov ș.a. — a relevat faptul că mai mult de o treime din numărul lor nu încheiaseră practic nici un contract cu furnizorii, în timp ce restul aveau contractat doar între 5 și 40 la sută din necesarul de materii prime și materiale. Iată de ce, este necesar **un sprijin direct și imediat din partea forurilor de resort din centrale și ministere în rezolvarea problemelor privind aprovizionarea tehnico-materială a întreprinderilor.**

Definitivarea nominalizării producției în unități fizice și, în nemijlocită legătură cu aceasta, încheierea grăbnică a tuturor contractelor de desfacere și aprovizionare tehnico-materială sînt sarcini de primă importanță și urgență pentru conducerile de întreprinderi și centrale, pentru ministerele economice. **Dată fiind importanța îndeplinirii acestor sarcini pentru asigurarea unei temeinice și cuprinzătoare pregătiri a producției anului viitor, organele și organizațiile de partid sînt chemate să le acorde întreaga atenție,** intervenind cu promptitudine și formîntate pentru soluționarea problemelor încît să se asigure din vreme condițiile organizatorice și materiale necesare unui puternic demaraj al producției, începînd din prima zi a anului viitor.

Au îndeplinit planul pe primii trei ani ai cincinalului

Numărul întreprinderilor din județul Brașov care au îndeplinit planul la principalii indicatori pe primii trei ani ai actualului cincinal a ajuns la 16. Printre acestea se află întreprinderile „Tractorul" și „Rulmentul" din Brașov, Întreprinderea de utilaj chimic din Făgăraș, Fabrica de scule de la Rîșnov, industria locală și altele.

★

Nouă mari întreprinderi industriale din județul Bacău — printre care fabrica de elemente de asamblare a mașinilor, fabricile de postav de la Bacău și Buhuși, fabrica de spirt, bere și drojdie, unitățile de industrie locală și forestieră din județ — și-au îndeplinit sarcinile de plan aferente primilor trei ani ai cincinalului, realizînd o producție suplimentară în valoare de peste 350 milioane lei.

(Agerpres)

SATUL STRUGURENI 600

Ieri, locuitorii satului Strugureni din comuna Chiochiș, județul Bistrița-Năsăud, au aniversat împlinirea a 600 de ani de la întîia atestare documentară a localității lor.

A fost aniversarea unui sat bătrîn și totuși foarte tînăr. Tînăr pentru că 117 din cele 137 de case ale satului sînt construite în ultimii douăzeci de ani, pentru că tot în acești ani au fost construite și școala generală și grădinița, și căminul cultural. Tînăr, pentru că bătrîna lampă cu gaz a fost de mult uitată — astăzi în fiecare casă strălucește lumina becului electric.

Cu mic, cu mare, toți sătenii, români și maghiari, în minunate straie de sărbătoare, au participat la o adevărată paradă a portului local, care a precedat inaugurarea expoziției de artă populară deschisă în cinstea aniversării la căminul cultural. În continuare s-a desfășurat o adunare festivă, căreia i-au urmat spectacole folclorice

I. ANGHEL

TÎNĂRUL — un univers deschis

Opinii despre probleme ale educării tinerei generații de acad. prof. Ștefan MILCU

Multiple și mereu reînnoite cu fiecare generație sînt problemele tinerilor. Nu mai puțin complexă și greu de definit este tinerețea. Este greșită definirea tinereții ca o perioadă în existența omului. Se știe că în decursul dezvoltării noastre parcurgem mai multe perioade succesive, de la copilărie la maturitate și bătrînețe. Între aceste trei perioade există etape de tranziție. Un individ poate fi tînăr îndiscutabil la adolescență și în primele decenii ale perioadei de maturitate. Ne apare, așadar, de înțeles de ce problematica tinereții este nu numai complexă, dar diferită în interiorul unui grup de populație tînără, pentru o generație și cu particularități pentru fiecare individ. Cea mai interesantă prin amplitudinea și natura fenomenelor este fără îndoială etapa cuprinsă între 15—25 de ani pentru că include adolescența și începutul perioadei adulte. Toți acei care participă la educația tinerilor, de la membrii familiei pînă la profesori și organizațiile de tineret, știu ce înfățișări are problematica acestei perioade, ce imprevizibile sînt unele manifestări pozitive sau negative și cît de dramatice sînt unele evenimente determinate de dinamica formării personalității.

Am avut posibilitatea să cunosc ceva din aceste fenomene prin faptul că am intrat de timpuriu în învățămîntul universitar și am trăit cel puțin fragmente de viață în contact direct cu generații de tineri și adeseori în colectivități tineresti. Am fost totdeauna uimit și adînc interesat de intensa viață interioară, de frămîntările sufletesti unice ce le străbăteam uneori împreună. Cu acumularea experienței personale, am constatat, ceea ce se știe de mult, că nu se poate vorbi de un tineret ca de un tot global nici măcar pentru o generație, datorită particularităților imprimate prin educație în perioada școlară și familială, la care se adaugă diferențele sociale, de epocă, precum și diferențele de sex. Fără îndoială că unele greșeli și pierderi umane le datorăm ignorării sau minimalizării acestei configurații complexe a ceea ce pare a fi „tineretul".

Dar oricare ar fi aceasta diversitate, în adîncime apare fondul comun uman, care poate avea expresii mai mult sau mai puțin evidente.

Tînărul caută un drum propriu, printr-o firească necesitate de afirmare. În acest proces rolul mediului de viață, înțeles într-un sens foarte larg, poate fi hotărîtor pentru calitatea personalității în formație și pentru gradul viitoarei integrări sociale.

În aceste momente critice apare necesitatea unui ideal capabil să confere o tensiune creatoare existenței personale, să devină programul interior din care izvorăsc comenzile ce vor decide motivarea atitudinilor și comportamentelor. Idealul are un rol decisiv în dezvoltarea morală și intelectuală a tineretului. Formarea unui ideal nu este spontană, ci rezultatul unui proces activ realizat de fiecare tînăr sub influența mediului de viață. Tocmai de aceea, apelul generos adresat tineretului, întregului popor, de secretarul general al partidului, în mai multe rînduri și îndeosebi în expunerea la Plenara C.C. al P.C.R. din noiembrie 1971, de a nu mobiliza toate resursele spirituale în scopul cultivării celor mai înalte idealuri și transpunerii integrale în practică a acestora reprezintă un moment hotărîtor în procesul general de cunoaștere, în educația socialistă a maselor, în străduința întregii națiuni de a așeza totalitatea relațiilor societății noastre pe baza principiilor eticii și echității socialiste și comuniste.

A fost instituit cu acest prilej un climat general de formare a tinerelor generații în spiritul celor mai înalte aspirații naționale și sociale ale poporului român, iar în această ambianță, intens educativă, școala, familia, organizațiile de tineret, întreaga noastră societate au început sistematic și perseverent să-și evalueze posibilitățile de perfecționare și în raport de modul în care reușesc să-i formeze pe marii cutezători vizionari ai zilei de mîine, pornind de la realitățile și cerințele arzătoare ale zilei de azi, de la concluziile, generalizate pe plan teoretic, ale experienței de ieri și de azi. Înr realizările sînt, ca în oricare alt domeniu al activității noastre, cu adevărat remarcabile, și tocmai de aceea avem datoria să privim cu ochi atent, lucid ceea ce avem încă de făcut și, tot astfel, modul în care avem ceva de făcut.

Și, pentru că am ajuns astfel să vorbim despre modalitățile practice de cultivare a unor înalte idealuri în rîndurile tineretului, a devotamentului exemplar față de patrie și partid, se cuvine amintit mai întîi că nu se poate discuta despre un ideal în general ca de o recomandare sfătoasă, ci tînărul trebuie ajutat să și-l formeze asemenea sculptorului care dintr-o masă amorfă reușește să detașeze forme semnificative. Cunoscut fiind faptul că măsura în care un tînăr a reușit să-și formeze și să adopte un ideal este în același timp măsura libertății lui umane, pentru că în această operație a făcut opțiuni într-un sens sau altul și a conferit conștiinței sale capacitatea de a decide în relațiile ce s-au constituit între individ și societate. Că în alegerea și formarea unui ideal, operație în care participă și se reflectă personalitatea tînărului, mediul de viață este decisiv, prin tot ce-l oferă ca model și posibilitate de opțiune. Acest ultim aspect este caracteristic pentru că el conferă idealurilor trăsături morale. Nu

(Continuare în pag. a II-a)

ÎN PAGINA A II-A

ACTUALITATEA CULTURALĂ

Răspunderi sporite privind educația fizică și activitatea sportivă ale elevilor

În actualul an de învățămînt, educația fizică — obiect didactic — se prezintă investită cu responsabilități sporite, pe măsura sarcinilor ce revin întregii noastre școli în etapa făuririi societății socialiste multilateral dezvoltate. În acest sens, la Ministerul Educației și Învățămîntului au fost inițiate și elaborate o serie de **norme generale și măsuri**, dintre care unele se aplică în școli începînd cu această toamnă.

În primul rînd asupra educației fizice ca disciplină de învățămînt se evidențiază orientarea cu prioritate a obiectivelor instructiv-educative prevăzute de programele în vigoare, spre creșterea **capacităților motrice și funcționale, amplificarea influențelor formativ-biologice**, dar și moral-caracteriale, realizate cu **ajutorul exercițiului fizic asupra întregii populații școlare.**

În același timp, descărcarea programelor — preocupare, de altfel, a tuturor obiectelor de învățămînt — a avut în vedere și scopul de a înzestra pe elevi cu capacitățile motrice fundamentale, cu tehnica de bază din structura unor sporturi cu influență formativă complexă, pentru a le permite, prin activitate independentă, **practicarea exercițiilor fizice și sportului tot timpul vieții.**

Direct legat de **eficiența procesului didactic** și îndeît ca prezență se instituie, din acest an școlar, **sistemul unitar de verificare și apreciere a gradului de pregătire fizică și sportivă a elevilor.**

Normele unice stabilite pentru probele care testează nivelul de dezvoltare a calităților motrice — prelucrate cu ajutorul tehnicii moderne de calcul și diferențiate pe cele 3 cicluri (primar, gimnazial și liceal-profesional) — determină pentru fiecare clasă, în raport cu dezvoltarea anatomo-fiziologică a elevilor, anumite **valori cantitative.** Acestea se propune a sta la baza sistemului de notare în acest an școlar a elevilor la educație fizică, reținîndu-se însă și faptul că, în vederea stabilirii mediei trimestriale, se va ține seamă, totodată, de progresul realizat și interesul manifestat pentru aceasta de elevi, de particularitățile individuale morfofuncționale și motrice.

În scopul ridicării gradului de pregătire fizică prin folosirea frecventă a cadrului și factorilor naturali, se impune **organizarea în fiecare unitate școlară a lecțiilor de educație fizică și a celorlalte activități sportive în aer liber în tot timpul anului școlar.** Chiar și unitățile școlare care posedă spații închise pentru desfă-

Prof. Gh. DRAGOMIR
inspector în M.E.I.

(Continuare în pag. a III-a)

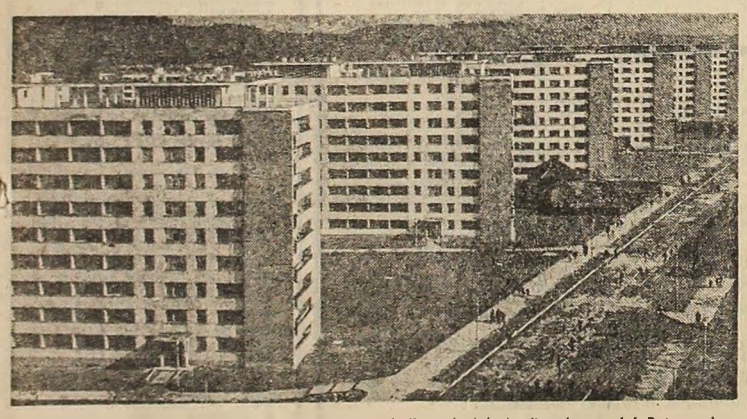

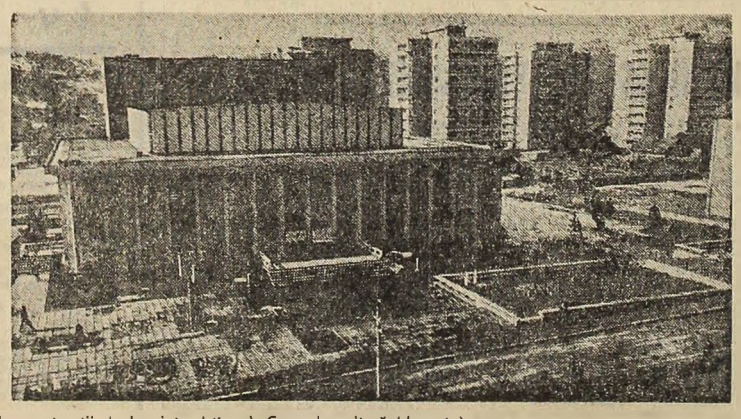

Două imagini din peisajul citadin al orașului Petroșani: noile construcții de locuințe (stînga), Casa de cultură (dreapta)

În industria lemnului Importante unități date în exploatare

În industria lemnului s-a consemnat finalizarea lucrărilor de construire a 15 fabrici și secții de producție, precum și de modernizare și dezvoltare a 40 de întreprinderi existente. Astfel, de la începutul anului și pînă în prezent au intrat în funcțiune fabricile de plăci aglomerate din lemn de la Comănești, Sebeș, Sînnicolau Mare și Focșani, cea de cherestea de la Tîrgoviște și unitatea industrială de parchete de la Vernești-Buzău. De asemenea, s-au încheiat lucrările care au vizat perfecționarea proceselor tehnologice și sporirea capacității la întreprinderile specializate în producerea mobilei de la Brașov, Cluj, Arad, Timișoara și Drobeta Turnu-Severin. Mai bine de 80 la sută din echipamentul necesar realizării acestor investiții a fost furnizat de uzinele constructoare de mașini din țara noastră.

Prin astfel de măsuri se înregistrează o continuă sporire și diversificare a producției, ceea ce duce la satisfacerea într-un grad sporit a preferințelor cumpărătorilor.

(Agerpres)

Însemnări din Valea Jiului — file despre hărnicie și conștiinciozitate

SECRETUL GRAFICULUI ASCENDENT

În toamna aceasta liniștită, bazinul carbonifer al Văii Jiului — uriaș izvor energetic al țării — cunoaște ritmul trepidant al unei activități de mare anvergură, desfășurată pe două fronturi: onorarea, la cote superioare, a obligațiilor, a producției de cărbuni planificate pentru acest an, care nu peste mult timp se va încheia și pregătirea minuțioasă, din mers, a condițiilor materiale și tehnice impuse de cerințele planului pe anul 1974. În sprijinul acestei activități se concentrează acum gîndirea tehnică și profesională a colectivelor de mineri din Valea Jiului, întreaga lor capacitate de muncă, elanul tuturor. Efortul neobosit, spiritul de întrecere, cu atît de vechi tradiții aici, se fac simțite la fiecare orizont de muncă, în fiecare abataj.

Iată, ne aflăm în dimineața aceasta a începutului de noiembrie, în adîncurile exploatării carbonifere Lonea, unde comuniștii au organizat binecunoscutele brigăzi de producție și de educație. Despre succesele acestor brigăzi, despre exemplara lor activitate se vorbește tot mai mult, de la un capăt la altul al Văii Jiului. Am cunoscut aici pe membrii brigăzii lui Ion Miclea III, am făcut cunoștință cu preocupările lor de acum. Brigada a fost împărțită în trei schimburi omogene, bine echilibrate din toate punctele de vedere, astfel încît în fiecare schimb rezultatele muncii să fie cît mai bune cu putință.

Se dă aici, acum, o adevărată bătălie pentru urgentarea aplicării unei noi soluții tehnologice de exploatare a cărbunelui din stratul al treilea — cel mai prețios filon al bazinului. Este vorba despre metoda exploatării zăcămîntului cu bare de cărbune subminat. Minerii de aici, ca și specialiștii minei își pun mari speranțe în rezultatele aplicării acestei metode. Ea promite o creștere a productivității muncii cu 30—40 la sută față de nivelul atins prin metodele folosite pînă acum.

Ion Miclea ne-a vorbit cu înflăcărare despre efortul lor de a pregăti toate condițiile trecerii la acest gen nou de exploatare a straturilor de cărbuni.

— Minerii de aici, de pe cele două Jiuri, au îmbrățișat întotdeauna, în anii socialismului, tot ce a intervenit nou în tehnica mineritului, dornici totdeauna să scoată la lumină cît mai mult cărbune — pîinea industriei, cum i s-a spus.

Un alt eveniment important reține și el atenția minerilor de la Lonea, în aceste zile. Se lucrează intens la introducerea și montarea în subteran a unui modern complex de susținere mecanizată a abatajelor. Prin punerea în funcțiune a acestui complex, conjugată cu mecanizarea transportului în abataj, productivitatea muncii va crește pînă la dublu. Se obțin acum 6 tone de cărbune pe post. Se vor obține 12 tone. Faptul acesta, urmare a introducerii tehnicii moderne de exploatare a cărbunelui în Valea Jiului, alături de eforturile minerilor, imprimă activității și vieții Văii Jiului ritmuri noi, deschide noi perspective.

La Lupeni — principala mină furnizoare de cărbune cocsificabil — veștile bune se succed cu repeziciune, infrontal de mare capacitate și s-a dovedit foarte dibace în gospodărirea mijloacelor tehnice moderne, pe care le utilizează cu maximum de randament. Minerii acestei brigăzi obțin mereu sporuri de producție, într-o întrecere cu ei înșiși. Depășirile lor de producție ajung lunar la 300 și chiar la 600 tone de cărbune.

O vizită în galeriile și abatajele minei de la Lupeni prilejuiește întîlniri cu nume de autentică notorietate printre minerii din Valea Jiului. Brigada lui Ioan Gîrnea ne întîmpină cu vestea unui nou record de înaintare în lucrările de pregătire a noilor abataje. Puțin mai tîrziu, o întîlnire cu ortacii din brigada Eroului Muncii Socialiste Petre Constantin, care de ani și ani de zile își păstrează cu fermitate locul frunțaș între minerii Văii Jiului, ne pune în contact cu o atmosferă de muncă fără preget, de organizare riguroasă a producției, de înaltă exigență față de fiecare gest din timpul orelor de șut. Responsabilitate pentru fiecare minut de producție, corectitudine și perseverență, iată zestrea morală cu ajutorul căreia obține succesele brigada aceasta. Fără nici o excepție, brigada realizează lunar o producție su-

Sabin IONESCU
corespondentul „Scînteii"

(Continuare în pag. a III-a)

SPORT

FOTBAL — Etapa a XII-a a campionatului diviziei A. Rezultatele meciurilor din divizia B.

RUGBI — Pregătirile echipei reprezentative pentru partida cu echipa Franței.

CARTING — A doua ediție a campionatelor naționale.

Alte știri și rezultate sportive în pagina a III-a

actualitatea culturală

EXPOZIŢII

● **GALERIILE „APOLLO"**, Calea Victoriei nr. 58 — Expoziţiile **Ileana Micodin, Wanda Mihuleac, Ovidiu Bubă.**

● **GALERIILE „GALATEEA"** — Expoziţie de pictură **Pavel Bobola.**

● **GALERIILE „ORIZONT"** — Expoziţia de pictură **Viorica Velescu Ilie.**

● **GALERIILE „SIMEZA"** — Expoziţia **Dita Finţi şi Elena Petraşfu** — [illegible].

● **GALERIILE „AMFORA"**, str. Mihai Vodă nr. 2 — Expoziţiile pictorilor cenaclului Suceava: **Ion Carp Fluierici, Veronica Gridinoc, Mircea V. Hrişcă, Dimitrie Loghin, Dumitru Rusu.**

● **MUZEUL SATULUI**, Şos. Kiseleff nr. 28 — Expoziţia „Îmbrăcămintea de iarnă a poporului român".

● **La CASA CORPULUI DIDACTIC**, Bd. Gh. Gheorghiu-Dej nr. [illegible] — Expoziţia de pictură prof. **Ştefan Bucataru.**

● **ASOCIAŢIA ARTIŞTILOR FOTOGRAFI din Republica Socialistă România** prezintă cel de-al **9-lea Salon internaţional de artă fotografică al Republicii Socialiste România**, în sala de expoziţii a Institutului de arhitectură „Ion Mincu", str. Biserica Enei nr. 1.

● Cu prilejul inaugurării noilor săli de expoziţii din cunoscuta colonie a pictorilor din Baia Mare (strada Victoriei nr. 21), filiala locală a Uniunii artiştilor plastici a deschis o amplă expoziţie sub genericul „Drum în istorie", incluzînd lucrări de pictură, sculptură, grafică, artă decorativă, ale unui mare număr de artişti maramureşeni, realizate într-o mare diversitate de stiluri şi modalităţi artistice.

● În organizarea **U.A.P. — CENACLUL DIN SF. GHEORGHE** — în sala de expoziţii a Muzeului judeţean din Sf. Gheorghe s-a deschis Expoziţia de gravură a artistului **Gy Szabó Béla şi cea de pictură a lui FERENCZY IULIA.**

ÎN SĂLILE DE CONCERT

● Simfonicul Radioteleviziunii, joi 8, va fi dirijat de Paul Popescu; solistă Sofia Cosma. Programul cuprinde lucrări de Andricu, R. Strauss, Ceaikovski.

● Astă-seară, ora 20, la Sala „George Enescu" a Conservatorului bucureştean se prezintă „Pagini alese din muzica vocală a secolelor XIII—XVIII".

● Miercuri 7, la Ateneul Român concertează orchestra de cameră „Musici Lucenses" — Italia.

● Joi 8, Societatea Muzica deschide ciclul „Să înţelegem muzica" în sala Grupului şcolar I.O.R.

● Publicul bucureştean a ascultat în reluare, ieri 4 noiembrie, pe scena Operei Române, capodopera lui Claude Debussy „Pelléas şi Mélisande". Lucrarea va mai fi prezentată în această stagiune, în spectacolele extraordinare din: 29 noiembrie, 6 şi 13 decembrie.

● Vineri 10, ora 17.30, în rolul lui Don Basilio din „Bărbierul din Sevilla" va apărea celebrul bas Miroslav Ceangalovici (R.S.F. Iugoslavia).

TEATRUL MARE ACADEMIC DE DRAMĂ „MAXIM GORKI" LA BUCUREŞTI

Începînd de azi, **TEATRUL MARE ACADEMIC DE DRAMĂ „MAXIM GORKI" DIN LENINGRAD**, condus de **G. A. Tovstonogov**, artist al poporului al U.R.S.S., laureat al „Premiului Lenin" şi de stat, ansamblu care întreprinde un turneu în ţara noastră, va prezenta mai multe spectacole la Bucureşti, după cum urmează:

— **„Micii burghezi"** de **M. Gorki** (azi 5 şi mîine, 6 noiembrie, ora 20, la Opera Română).

— **„A treia gardă"** de **G. Kapraloc şi S. Tumanov** (miercuri 7 şi joi, 8 noiembrie, ora 20, la Teatrul „Giuleşti").

— **„Opinia publică"** de **A. Baranga** (vineri 9 noiembrie, ora 20, tot la Teatrul „Giuleşti").

SCENA

Premiere teatrale

TEATRUL TV prezintă premiera **„Dincolo de zare"** de **Eugene O'Neill.** În distribuţie: George Mottoi, Catiţa Ispas-Berceanu, George Buznea, Sandina Stan, Toma Dimitriu, Liliana Ţicău, Dimitrie Dunea, Cornel Gîrbea, Candid Stoica. Regia de montaj: Elena Wald. Imaginea: Beatrice Drugă. Scenografia: Vasile Rotaru. Adaptarea pentru televiziune şi regia: Nicolae Motric. (marţi, 6 noiembrie).

● **TEATRUL RADIOFONIC** şi-a programat premiera: **„Casandra"** de **Nicolae Iorga.** Adaptare şi regie: Mihai Zirra (azi, orele 20.30, programul I).

● **TEATRUL NAŢIONAL „VASILE ALECSANDRI" DIN IAŞI** a prezentat în deschiderea stagiunii premiera **„Istoria ieroglifică"**, dramatizare după opera lui **Dimitrie Cantemir** de Cătălina Buzoianu şi Mircea Filip. Regia: Cătălina Buzoianu. Scenografia: Mihai Mădescu.

● **TEATRUL DE DRAMĂ ŞI COMEDIE DIN CONSTANŢA** şi-a deschis stagiunea din acest an cu premiera **„Răzvan şi Vidra"** de **B. P. Hasdeu**, în regia lui Mihai Dimiu şi scenografia Elenei Forţu. În rolurile principale: Sandu Simionică şi Agatha Nicolau.

● **TEATRUL DE STAT DIN TÎRGU-MUREŞ** a înscris printre primele noi spectacole ale acestei stagiuni: **„Cine ucide dragostea?"** de **Petru Vintilă** (la secţia maghiară) şi **„Puterea şi adevărul"** de **Titus Popovici** la secţia română.

● **TEATRUL DE STAT „VALEA JIULUI" DIN PETROŞANI** şi-a invitat recent publicul la spectacolul inaugural al stagiunii cu piesa lui **Alfonso Sastre „Cornada".**

● **TEATRUL DE PĂPUŞI DIN BACĂU**, a cărui scenă a fost recent renovată, şi-a deschis stagiunea cu: **„Punguţa cu doi bani"** — dramatizare de Veronica Porumbacu şi Veronica Filipoiu, după **I. Creangă.** Regia: Petru Valter; scenografia: Val. Prisecaru; muzica: Liveo Bellegante.

Teatrul şi şcoala

TEATRUL NAŢIONAL DIN TIMIŞOARA, împreună cu **INSPECTORATUL ŞCOLAR JUDEŢEAN**, a reînceput ciclul de manifestări **„Teatrul şi şcoala"**. Debutul va fi făcut prin prezentarea montării recente cu **„Să nu-ţi faci prăvălie cu scară"** de Eugen Barbu, urmată de discuţii, cu participarea realizatorilor şi sub conducerea lui Valeriu Râpeanu.

Prezenţe româneşti peste hotare

Între 5 şi 12 noiembrie a.c., **TEATRUL DRAMATIC DIN GALAŢI** întreprinde un turneu în R.S.F. Iugoslavia cu **„D-ale carnavalului"** de **I. L. Caragiale**, în regia lui **Valeriu Moisescu** şi **„Avarul"** de **Molière**, în regia Letiţiei Popa.

Zilele cărţii social-politice

Între 9 şi 16 noiembrie, Bucureştiul va găzdui **„Zilele cărţii social-politice"** — prestigioasă manifestare culturală organizată de Comitetul de cultură şi educaţie socialistă al municipiului. Centrul de librării Bucureşti în colaborare cu editurile Politică, Academiei, Ştiinţifică şi Enciclopedică. Cu acest prilej, librăriile bucureştene vor găzdui expoziţii de carte social-politică, întîlniri ale redactorilor din edituri cu publicul cititor, lansări de carte din acest domeniu. Astfel de întîlniri vor mai avea loc în diferite întreprinderi şi instituţii din Capitală: Uzinele Chimice Române, „23 August", „Electronica", „Steaua roşie", „Suveica A", Institutul dr. I. Cantacuzino, Fabrica de elemente automatizate, Universitate, Academia de Studii Economice etc. Printre alte manifestări amintim consfătuirea cu tineretul a reprezentanţilor editurilor amintite mai sus pe tema: „Contribuţia literaturii social-politice la formarea conştiinţei socialiste a tineretului", ce va avea loc la „Ateneul tineretului".

Festivalul artei şi culturii tineretului bucureştean

Începînd de astăzi, Capitala găzduieşte o manifestare ce promite să intre în tradiţie: **„Festivalul artei şi culturii tineretului bucureştean"**, organizat de comitetul municipal U.T.C. Aflat la prima ediţie, festivalul se va desfăşura între 5—11 noiembrie şi este conceput ca o amplă suită de acţiuni cultural-artistice de masă, menite să stimuleze activitatea tinerilor artişti amatori, să creeze publicului o imagine cît mai completă asupra potenţialului acestei mişcări artistice. Vor participa peste 2 000 de tineri interpreţi din întreprinderi, instituţii şi cluburi.

Primul Festival al artei şi culturii tineretului bucureştean va fi găzduit de cluburile tineretului în fiecare zi a acestei săptămîni între orele 16—22.

Premiere cinematografice

● **100 DE LEI** — producţie a studioului cinematografic „Bucureşti". Scenariul: Horia Lovinescu. Regia: Mircea Săucan. Imaginea: Gheorghe Viorel Todan. Aranjament muzical: Theodor Mitache — după muzică de Richard Oschanitzky. Decoruri: Ştefan Mariţan. Cu: Dan Nuţu, Ion Dichiseanu, Ileana Popovici, Violeta Andrei.

● **NUNTA** — producţie a studiourilor poloneze, în regia lui Andrzej Wajda. În distribuţie: Ewa Zietek, Daniel Olbrychski, Malgorzata Lorentowicz, Maja Komorowska. Film distins cu Scoica de argint — San Sebastian 1973.

● **OPERAŢIUNEA „ATOMUL MARCAT"** — producţie a studiourilor Lenfilm. Film de spionaj, prezentat cu prilejul „Zilelor filmului sovietic". Regia: Igor Gostev.

● **ULTIMELE ŞASE MINUTE** — producţie a studiourilor engleze, în regia lui Michael Tuchner. Film polițist. Cu: Barry Newman, Suzy Kendall, John Vernon.

● **BUNĂ SEARA, DOAMNA CAMPBELL** — producţie a studiourilor americane. Regia: Melvin Frank. O comedie de situaţii avînd în fruntea distribuţiei pe Gina Lollobrigida şi Philippe Leroy.

De la bătrîni pentru urmaşi

Un festival folcloric constituie (sau ar trebui să constituie) prin excelenţă locul unde creaţia populară cunoaşte un maxim moment al valorificării ei. Valorificare în care autenticul reprezintă criteriul principal. O recentă manifestare de acest tip oferă noi argumente în pledoaria contra poluării folclorului. Zilele trecute, la Tîrgu-Mureş a avut loc **„Festivalul dansului bătrînesc"**, din judeţul Mureş, organizat din iniţiativa comitetului judeţean de cultură şi educaţie socialistă şi a centrului judeţean de îndrumare a creaţiei populare şi a mişcării artistice de masă.

Ne-am oprit atenţia asupra lui datorită unor elemente cu totul inedite, care marchează un pas înainte pe linia promovării autenticului. Este vorba despre depăşirea fazei de scoatere la lumină, cu ocazii festive, a faptului folcloric autentic, numai pentru a-l aşeza cu fast într-o expoziţie, pentru ca, apoi, să fie lăsat din nou în uitare. La Tîrgu-Mureş au fost, de pildă, aduse în festival o serie de costume populare din judeţ, vechi de cîteva sute de ani, în care florile brodate pe catifea neagră, maramele de dantele vorbesc expresiv despre frumuseţea artei mureşene. Prezentate într-o paradă a portului popular, ele nu vor rămîne piese de muzeu, ci vor deveni modele pentru noile costume ce se lucrează aici.

O altă iniţiativă valoroasă o constituie aducerea pe scenă a unor dansuri bătrîneşti. Ele pun în valoare forme vechi coregrafice, care, în unele sate, nu mai sînt cunoscute decît de cîţiva bătrîni. Şi iată că aceste veritabile documente artistice vor fi de acum înainte prezentate copiilor, la şcoală, în mod organizat, unde ei vor învăţa dansul şi cîntecele de acompaniament.

La festival au participat formaţii artistice din 31 de sate. Există aşadar în judeţ 31 de centre potenţiale de valorificare autentică a folclorului. Piesele cu totul remarcabile prezentate aici (aparţinînd populaţiei române, maghiare şi germane din zonă) probează încă o dată vitalitatea unei creaţii milenare care trebuie apărată de falsificare.

A. POPESCU

MANIFESTĂRI CULTURALE JUDEŢENE

● **ALBA IULIA** (Corespondentul „Scînteii", **Ştefan Dinică**). — În cadrul manifestărilor cuprinse în programul festivalului judeţean **„Comorile Albei"**, în municipiul Alba Iulia a avut loc constituirea Asociaţiei folcloriştilor şi etnografilor din judeţul Alba. Asociaţia îşi propune investigarea ştiinţifică a vetrelor folclorice şi etnografice din cuprinsul judeţului, valorificarea creaţiei autentice în activitatea cultural-artistică şi în mişcarea artistică de amatori, sprijinirea cadrelor de cultură, cluburilor şi căminelor culturale în înfiinţarea de cercuri folclorice, constituirea de arhive de folclor, publicarea unor culegeri de folclor etc. ● **BUZĂU** (Corespondentul „Scînteii", **Mihai Bâzu**). — Pe scena noii case de cultură a sindicatelor din Buzău s-a desfăşurat cea de-a 6-a ediţie a **Festivalului toamnei.** Manifestare intrată în tradiţia vieţii artistice buzoiene, festivalul a reunit în concurs, 60 de solişti vocali şi instrumentişti de muzică populară din 23 judeţe ale ţării.

● **CLUJ** (Corespondentul „Scînteii", **Alex. Mureşan**). — **„Seri clujene"** se intitulează ciclul de manifestări culturale organizat de Comitetul de cultură şi educaţie socialistă al municipiului Cluj, Universitatea populară şi muzeul de artă. Ultima acţiune, desfăşurată în prezenţa unui numeros public, oameni de cultură şi artă, studenţi, a avut ca temă „Răscoala de la Bobîlna şi conducătorii ei — Budai Nagy Antal, Mihai Valahul şi magistrul Ioan din Cluj". Au vorbit cu acest prilej prof. univ. Ştefan Pascu, membru corespondent al Academiei, rectorul Universităţii „Babeş-Bolyai", şi conf. dr. Iosif Paraki.

Carnet cinematografic

„PARADISUL"

Regizorul John Huston este cunoscut mai ales ca autor al unor „western"-uri devenite opere de referinţă pentru acest gen tradiţional al cinematografiei americane. Maestru al filmelor de tensiune şi de atmosferă, cineastul semnează acum „Paradisul" — un film consacrat realităţii contemporane, expresia unei atitudini lucide faţă de anumite aspecte dezumanizatoare ale acestei realităţi, o meditaţie despre condiţia omului simplu strivit în angrenajul implacabil al societăţii capitaliste, de consum. Este un film dur „Paradisul" — dar alt gen de duritate decît aceea proprie în[illegible] creaţiei realizatorului său. Intrînd în sala de proiecţie, ar trebui să fii avertizat, recunosc, că în acest orăşel californian cu atmosferă de colonie penitenciară — ales de John Huston pentru filmul său — nu vei întîlni nici divertisment, nici acţiune intempestivă. Desigur, această predispoziţie este stimulată şi în cazul de faţă — ca un reflex condiţionat de peisajul copt de soare, arid, prăfuit, de aşezarea cu nume exotic, cu populaţia ei cosmopolită, cu figurile tăbăcite de trudă, suferinţă şi lipsă de bucurie. Dar în acest film al lui Huston decorul natural este o simplă poartă ce se deschide spre culisele unor existenţe oarecare: foste glorii de o clipă aflate acum pe drumul ratării, foste speranţe de-o clipă intrate pe acelaşi drum — în totul, o lume care nu priveşte prea des nici soarele, nici cerul, care zîmbeşte rar şi atunci zîmbetul pare stingaci, dacă nu expresie a tristeţii sau grimasa unui alcoolic.

Pe Huston îl obsedează perpetua strădanie omenească spre traiectoria speranţei, această luptă neobosită de a scăpa de atracţia aproape irezistibilă a ratării, a degradării umane. Nimeni în acest Fat-City (căci acesta este numele filmului, care ar semnifica „oraşul obez", cu tot ce sugerează un asemenea nume, adică îmbuibare dar şi sordid, slinos, chiar tenebros), nimeni în această lume de lumpenproletari al ringului nu urmăreşte gloria, ci doar supravieţuirea. Nimeni nu urmăreşte bogăţia, ci doar demnitatea, şi ceva încă, ceva care dă o mare nobleţe unor chipuri peste care s-a aşternut marca brutalităţii, durerii şi deznădejdii: nimeni nu vrea altceva decît să se depăşească pe sine, să-şi dovedească sieşi că este în stare s-o facă fără a-şi pierde omenia. Pentru că toţi aceşti boxeri din film nu sînt nişte vedete ale ringului, ei nu evoluează în imense arene. Ei evoluează în sărmane spectacole de cartier, în săli aproape sordide, cu spectatori care vin acolo ca să-şi omoare plictisul, ca să-şi aţîţe curiozitatea pentru viaţă, să-şi satisfacă instinctele sau poate pofta de răfuială cu tot ce este în jur, cu lumea, cu o societate prost alcătuită. Meciul de box este doar o acroşare a soartei, o răfuială cu ea şi cu sine. Pare o lume care-şi caută o altă matcă, trudindu-se să scape de implacabila ratare, de căderea în disperare, în beţie, nonsens şi degradare. Este, aici, ceva din universul lui O'Neil, al lui Hemingway şi al lui Faulkner, este o undă de tragedie modernă.

Este un film de excepţie acest „Paradis" (şi ar fi trebuit, dacă tot l-am botezat aşa, măcar să fi pus raiul acesta între ghilimele). Este rodul observaţiei pertinente a unui artist asupra lumii în care trăieşte, este o operă de denunţare a unei societăţi strîmb alcătuite. Precedat de renumele autorului său, dar fiind altceva decît ceea ce promitea, în mod obişnuit, un film de Huston, „Paradisul" a avut pretutindeni o ciudată primire: l-au preţuit cîţiva, a trecut aproape neobservat pentru mulţi, ca o peliculă de rînd, şi a trezit apoi reveniri elogioase. Este un film care merită să fie văzut şi ale cărui sensuri — îndemnînd la reflecţie — sînt reliefate vibrant.

Mircea ALEXANDRESCU

În confruntare: SCRISORI şi RĂSPUNSURI

...DESPRE COMBATEREA POLUĂRII

Gazele trec, insomnia rămîne

În numele mai multor salariaţi ai uzinelor „Republica" care locuiesc în apropierea unei secţii a întreprinderii „Metaloglobus", din strada Mărcuţa nr. 43, **Cezar Florescu** ne aduce la cunoştinţă că de la această unitate se răspîndesc în jur praf de azbest, gaze rău mirositoare, nemaivorbind de zgomotele ce tulbură liniştea cartierului. O sesizare asemănătoare am primit şi dintr-o altă parte a Bucureştiului: **Aurel Bucur**, din str. Ghiţă Nedelcu nr. 17, reclamă efectele nocive provenind de la atelierul din Dealul Spirii ce aparţine Centralei construcţii C.F.R. — Şantierul 16 instalaţii.

Direcţia sanitară a municipiului Bucureşti, căreia i-am trimis cele două scrisori, ne răspunde că, în urma controlului de specialitate, justeţea sesizărilor a fost confirmată. În consecinţă, celor două întreprinderi li s-a pus în vedere să ia măsurile necesare pentru reducerea poluării, stabilindu-se şi termenele de remediere a situaţiei semnalate. Se pare însă că unele dintre aceste termene nu au fost respectate, deoarece locatarii din str. Mărcuţa ne-au trimis din nou o sesizare în care arată că, este drept, poluarea aerului s-a mai diminuat, dar zgomotele amintite continuă să se audă cu aceeaşi intensitate, nu numai ziua, dar şi noaptea, împiedicînd cetăţenii să se odihnească.

Bolta cea rece şi liniştită

Din răspunsul primit din partea **Direcţiei generale comerciale a Consiliului popular al municipiului Bucureşti** la sesizarea lui **Gh. Savu**, cu privire la neajunsurile provocate locatarilor din str. Cîmpia Turzii nr. 62 de către unii salariaţi şi consumatori de la bufetul „Bolta rece" se desprinde că, în urma unei analize, la care au fost invitaţi şi reprezentanţi ai locatarilor din imobilul respectiv, s-a putut ajunge la concluzii şi măsuri acceptate de comun acord, menite să asigure funcţionarea civilizată a localului, liniştea şi odihna familiilor din bloc. S-a modificat orarul unităţii de la 9 la 21, insistîndu-se asupra respectării orei de închidere a localului etc. S-a hotărît, de asemenea, ca să nu se depoziteze neglijent ambalajele în faţa locuinţelor, să nu se mai tîrască lăzile, evitîndu-se astfel o sursă frecventă de zgomote.

Promisiuni zgomotoase şi... neonorate

Puse faţă în faţă cu sesizările primite la redacţie, unele răspunsuri ale autorităţilor trezesc, din păcate, nedumeriri. Aşa se întîmplă, de pildă, în cazul referitor la staţia de betoane din str. Ramuri-Tei, a cărei mutare a fost promisă de mai multe ori de către **Direcţia generală de construcţii-montaj a Consiliului popular al municipiului Bucureşti**, dar promisiunea a rămas doar pe hîrtie. „La întocmirea proiectului de mutare a staţiei — se arată în răspunsul nr. 706/726 din 9 oct. 1970 al acestei direcţii, publicat în ziarul nostru din 21 iunie 1972 — s-a avut în vedere şi dirijarea mijloacelor de transport folosite pentru transportul betonului pe un traseu nou, în scopul evitării zgomotelor şi prafului... Întrucît constructorul nu a avut posibilităţi în anul 1970, lucrările nu au putut fi începute. În cursul anului 1971, întreprinderea constructoare va ataca şi această lucrare în vederea executării complete, conform proiectului". Dar acum, în toamna lui '73? După cum ne sesizează din nou comitetul asociaţiei de locatari din str. B. Văcărescu 145, şi acest angajament a rămas neonorat.

O reacţie asemănătoare este aşteptată şi în cazul sesizărilor repetate ale cititorului nostru **Romeo Chivescu**, din str. Siret nr. 67, cu privire la zgomotul provocat de foarfeca „Pells" pentru debitat ţagle şi de podurile rulante din cadrul secţiei Griviţa aparţinînd uzinei de ţevi „Republica". El ne scrie că reprezentanţi ai Inspecţiei de stat pentru protecţia muncii din Ministerul Muncii, Ministerul Sănătăţii, Ministerul Industriei Metalurgice, Inspectoratului de protecţia muncii al municipiului Bucureşti, împreună cu conducerea uzinei, au analizat, la faţa locului, situaţia semnalată, au stabilit măsurile necesare, dar, din păcate, îndeplinirea acestora întîrzie. Foarfeca ghilotină funcţionează deseori în afara programului stabilit, n-a fost revizuită; la fel şi podurile rulante, care circulă cu barele demontate, provocînd un zgomot infernal, ziua şi noaptea.

Concis, la obiect

● **Inspectoratul municipiului Bucureşti al Ministerului de Interne**: „Pentru reducerea la minimum posibil a zgomotului produs de autovehicule pe str. Puişor, s-a luat legătura cu şeful garajului de autocamioane I.T.B. — Paraschivescu Ilie — şi cu controlorii I.T.B. de la capătul liniei autobuzului 33, Piaţa Puişor, cărora li s-a pus în vedere să atragă atenţia şoferilor să se comporte astfel încît să nu producă zgomot peste normal".

● **Consiliul popular al sectorului 3**: „Pe măsura executării lucrărilor de sistematizare a şoselei Pantelimon, construirii ansamblului de locuinţe Dobroieşti-Fundeni, sistematizării zonei industriale Obor, cît şi a asanării lacului Pantelimon, nocivităţile din zonă vor fi eliminate".

● **Direcţia sanitară a municipiului Bucureşti**: „În ceea ce priveşte sirena uzinei „Vulcan", întrucît determinările de zgomot făcute de organele noastre au arătat depăşirea de maxime admise, s-a impus conducerii uzinei să scoată din uz această sirenă".

Aurelia GOLIANU

Pe scurt, din ţară

Corespondenţii „Scînteii" transmit:

● În oraşul **BACĂU** a început construcţia unui mare spital şi a unei policlinici pentru adulţi. Avînd o capacitate de 700 de paturi şi o dotare tehnică modernă, noul spital va fi dat în folosinţă la sfîrşitul anului viitor. Un alt spital modern, cu 400 de paturi, se află în construcţie la Moineşti. ● La **FOCŞANI** a fost dat în folosinţă primul grup şcolar profesional, unde vor fi pregătiţi anual peste 1 000 muncitori constructori şi metalurgişti pentru noile obiective care se înalţă în prezent pe platforma industrială a oraşului. Construit într-un timp record, grupul şcolar este prevăzut cu 30 săli de clasă, 3 cămine cu un grad ridicat de confort, ateliere-şcoală şi laboratoare. ● La **SINAIA** se execută importante lucrări pentru mărirea debitului de apă potabilă. Pînă în prezent, prin muncă patriotică, s-au săpat 9 km. de şanţuri pentru îngroparea conductei. De asemenea, echipe de sudori formate din muncitori pensionari ajută la grăbirea lucrărilor de specialitate. La sfîrşitul acestui an, lucrările se vor încheia. Debitul de apă potabilă în Sinaia va spori cu 50 la sută. ● În Piaţa Unirii din **SIBIU**, care se conturează de pe acum ca o mare şi modernă zonă comercială şi social-culturală a municipiului, a început construcţia unui hotel turistic cu 15 niveluri. Noul hotel va dispune de 350 de locuri de cazare, un restaurant, o terasă şi bar de zi. ● La **HOREZU** a fost dat în folosinţă un nou şi modern complex al reţelei cooperaţiei meşteşugăreşti destinat în exclusivitate renumiţilor ceramişti din această zonă. Complexul dispune de încăperi spaţioase şi luminoase şi de două cuptoare de ardere a vaselor. Pe lîngă Policlinica nr. 2 din **CLUJ** a luat fiinţă un cabinet de acupunctură, condus de dr. Traian Crăciun. ● La **SATU MARE** a început construcţia unui cămin-spital de bătrîni cu o capacitate de 312 locuri. ● La **DEVA** s-a organizat un curs de pregătire în domeniul marketingului a cadrelor de specialitate din întreprinderile judeţului Hunedoara, care au relaţii comerciale cu parteneri de peste hotare. ● Cetăţenii oraşului **LUDUŞ** au realizat în acest an, prin muncă patriotică, lucrări în valoare de aproape 7 milioane lei, depăşindu-şi propriile angajamente cu 40 la sută. Între altele, s-au executat modernizări de străzi şi au fost amenajate o seră şi o pepinieră. ● În cartierul „Crişan II" din **SLATINA** a fost recepţionat un nou bloc de locuinţe cu 100 apartamente, care au fost puse la dispoziţia noilor locatari. De la începutul anului şi pînă acum, în acest modern cartier au fost date în folosinţă peste 600 apartamente. ● Sub titlul „Nova '73", Trustul de construcţii industriale **CONSTANŢA** a organizat un colocviu pe tema „Metode moderne de conducere şi tehnologii noi, sub semnul dublării productivităţii muncii în următorii ani", în cadrul căruia specialişti şi cadre de conducere au susţinut mai multe referate privitoare la aplicarea şi generalizarea noilor cuceriri ale ştiinţei şi tehnicii în domeniile construcţiilor şi organizării producţiei. ● În oraşul **INEU** a luat fiinţă o filială a Casei corpului didactic din Arad, menită să contribuie la perfecţionarea activităţii cadrelor didactice de toate gradele, precum şi la intensificarea activităţii ştiinţifice. ● O experienţă pozitivă: introducerea schimbului II în creşele din oraşul **MIERCUREA CIUC**. În acest fel se asigură îngrijirea de la amiază pînă a doua zi dimineaţa a copiilor. ● În municipiul **DROBETA TURNU-SEVERIN** s-a inaugurat o modernă construcţie a „Casei agronomului". Ea este amplasată în apropierea noului cartier de locuinţe Crihala. ● La **PAŞCANI** a fost dată în folosinţă o nouă conductă de apă potabilă, în lungime de 12 km, ceea ce va face ca debitul de apă al oraşului să sporească de peste 5 ori. ● În noul cartier de locuinţe care se înalţă pe malul canalului Peţa, din **ORADEA**, s-a construit o modernă şi spaţioasă Casă a copilului.

tv

PROGRAMUL I

17.30 Curs de limba franceză. Lecţia 67.
18.00 Telex.
18.05 La ordinea zilei. Azi, judeţul Maramureş.
18.20 Căminul.
18.40 Selecţiuni din operete moderne.
19.00 Scena — emisiune de actualitate şi critică teatrală.
19.15 Publicitate.
19.20 1001 de seri: Creionaşul fermecat.
19.30 Telejurnal ● Cincinalul înainte de termen, 1973 — an hotărîtor.
20.00 Cîntecul săptămînii: „La noi".
20.05 Ancheta TV: Ce doriţi dumneavoastră? Comerţul, industria uşoară şi bunul gust.
20.40 Patrie, partid. Program prezentat de corul şi orchestra de studio ale Radioteleviziunii.
20.55 Revista literar-artistică TV — Literatura şi istoria.
21.35 Publicitate.
21.40 Roman foileton: „Tinerele". Producţie a studiourilor de televiziune engleze. Ecranizare după romanul scriitoarei Louisa Alcott. Episodul II.
22.30 24 de ore.

PROGRAMUL II

20.00 Film serial: „În ultimul minut". Producţie a studiourilor de televiziune italiene. Regia Ruggero Deodato. Episodul III: „Urmărire continuă".
20.35 Publicitate.
20.40 Teleenciclopedia ● Hemingway (I) ● Breviar ● Coregrafie.
21.20 Cîntece din Muntenia interpretate de Georgeta Ghinea.
21.35 Telex.
21.40 Viaţa economică a Capitalei.
22.00 Refrene muzicale cu formaţia „Romanticii".
22.15 Cărţi şi idei. O discuţie asupra colecţiei „Făurirea societăţii socialiste multilateral dezvoltate".

TÎNĂRUL — un univers deschis

(Urmare din pag. I)

orice ideal este pozitiv în perspectivă personală şi socială. În formarea lui munca are un rol bine cunoscut de educatori. Nu întîmplător, aşadar, ideile de perfecţionare a învăţămîntului, derivate în bună măsură din prevederile plenarei amintite, configurează o nouă şi puternică educaţie în spiritul muncii conştiente. Şi nu întîmplător tineretul este antrenat în diferite acţiuni constructive în perioadele şcolare şi de vacanţă. În acest fel se pot face legăturile directe între gîndire şi acţiune, între concepte şi fapte. Se poate stabili acea unitate între gîndire şi comportament şi promovarea concretului ca modalitate de verificare a adevărului. Inevitabil se evidenţiază trăsăturile morale ale unui ideal propus tineretului.

Ar fi util să concentrăm atenţia noastră asupra „modelului" care poate ajuta un tînăr în formarea şi alegerea unui mod de viaţă. El poate fi găsit în anturajul imediat sau apropiat. Sondajele de opinii au arătat realitatea acestui fenomen şi diversitatea lui. Tînărul se poate modela pe două căi diferite calitativ. Modelarea inconştientă egalează imitaţia şi condiţionarea la factorii şi condiţiile de mediu. Modelarea de acest tip corespunde mai curînd copilăriei. La adolescenţă trebuie să intervină modelarea conştientă. Alegerea conştientă a unui model se poate realiza după oamenii exemplari ai istoriei, culturii, artei şi ştiinţelor. De aici decurge necesitatea participării culturii spirituale la formarea superioară a omului, necesitate care îşi află o elevată şi mobilizatoare expresie în cuvintele tovarăşului Nicolae Ceauşescu potrivit cărora avem datoria supremă să creştem un tineret cu un larg orizont spiritual, înarmat cu tot ceea ce a creat mai bun omenirea în domeniul cunoaşterii, cu cele mai noi cuceriri ale ştiinţei universale.

Alegerea unui model superior de existenţă umană ne obligă la o comparaţie, la autocritica atitudinilor şi concepţiilor proprii, ne conduce pe căile fecunde ale unui program conştient de dezvoltare şi perfecţionare. Există în această modalitate şi riscul unei contradicţii cu realitatea vieţii personale şi sociale. Evitarea acestei situaţii dramatice se face prin muncă sau orice altă activitate care ne pune în contact cu înfăţişările realităţii obiective, sub a cărei influenţă diferitele componente ale programului ideal sînt rectificate fără a trăda esenţialul. Procedînd în acest fel se pot căpăta răspunsuri la întrebările tulburătoare ale sensului existenţei noastre.

Tineretului patriei noastre i se oferă idealul formării unei personalităţi complexe şi a unei existenţe constructive umane şi sociale, prin încadrarea în procesul de învăţare care-l înarmează cu fondul de cunoştinţe şi îi deschide drumul spre vastul orizont al culturii umane şi prin participarea la activitatea socială constructivă. În acest fel construind, se construieşte la rîndul lui, contopindu-se în trăirea personală cu idealul în care se reflectă concepţia despre propria existenţă şi programul prospectat al realizării lui în timp. Un asemenea ideal nu se poate realiza fără un efort susţinut, optimist şi niciodată descurajat, capabil să dea un sens existenţei noastre, al cărei potenţial de realizare se creează în tinereţe.

Direct legată de însuşirea unui ideal de viaţă se situează alegerea unei profesii care să permită încadrarea în producţie corespunzătoare aspiraţiilor şi pregătirii tinerilor. Este o preocupare a oricărui tînăr care se apropie de sfîrşitul adolescenţei. Dacă tînărul a reuşit să-şi formeze un ideal de viaţă, alegerea viitoarei forme de muncă decurge firesc din programul existenţei. Dar numeroase discordanţe între imaginea posibilităţilor personale şi realitate pot genera deziluzii, nu rareori drame, şi pierderea entuziasmului tineresc.

O cunoaştere mai apropiată a studenţilor în medicină ne-a arătat cît de necesară este cunoaşterea dimensiunilor acestei problematici. Ne apare ca indispensabilă necesitatea unei formaţii organizate în participarea conştientă la pregătirea pentru viitoarea profesie. Ne putem referi astfel la asimilarea fondului de cunoştinţe ce s-ar putea numi fundamentale, a metodelor de învăţare şi de regăsire activă a informaţiilor, la integrarea cunoştinţelor de specialitate într-un minim de cultură generală. Este sugestivă replica dată de un vîrstnic unui tînăr descurajat de insuccesul activităţii lui sociale într-una din piesele unui dramaturg contemporan: „Ca să reuşeşti în viaţă trebuie să te pregăteşti în acest scop".

Dar în formularea atît de generală a pregătirii pentru viaţă se include un proces îndelung şi exigent. O asemenea calitate nu se obţine „în asalt" şi în perioade efemere de efort ci, dimpotrivă, printr-o muncă intensă, cît mai sistematizată posibil, care să permită o asimilare temeinică a cunoştinţelor şi a deprinderilor tehnice. În acest fel facem din timp aliat fidel, cu ajutorul căruia zi de zi se încorporează datele noi în structura mentală preexistentă. Am dori prin această exemplificare sublinierea uneia dintre problemele ce trebuie rezolvate de fiecare tînăr şi în care mediul de formaţie are un rol tot atît de însemnat. Dar oricît de favorabile ar fi condiţiile şi factorii ce-i oferă acest mediu, ele trebuie asimilate şi această asimilare necesită o evoluţie personală conştientă care implică un ideal şi un program în existenţă.

• SPORT • SPORT • SPORT • SPORT • SPORT • SPORT • SPORT • SPORT • SPORT • SPORT

Sport și voie bună ! Start la crosul studenților politehnicieni, ieri peste 2 000 la număr în probele băieților și, respectiv, ale fetelor Foto : E. Dichiseanu

FOTBAL: Universitatea Craiova — trei puncte avans

REZULTATE TEHNICE

F.C. ARGEȘ — POLITEHNICA IAȘI : 5—2 (3—1). Au marcat : **Dobrin** (min. 7), **Jercan** (min. 19), **Radu** (min. 24, 63, 78), iar pentru ieșeni : **Lupulescu** (min. 34) și **Simionas** (min. 87 din lovitură de la 11 m).

UNIVERSITATEA CLUJ — STEAUA : 1—0 (0—0). A marcat : **Coca** (min. 55).

A.S.A. TG. MUREȘ — F.C. PETROLUL : 1—0 (0—0). A marcat : **Bölöni** (min. 50). În minutele 60 și 87 au fost eliminați de la F.C. Petrolul : **Zamfir** și, respectiv, **Istrătescu** !

POLITEHNICA TIMISOARA — STEAGUL ROȘU : 1—1 (1—0). Au marcat: **Păltinișanu** (min. 33) și, respectiv, **Gergely** (min. 69).

SPORTUL STUDENTESC — F.C. CONSTANȚA : 3—2 (1—0). Au marcat : **I. Constantin** (min. 44 și 78) și **Ciocîrlan** (min. 71), iar, pentru oaspeți : **Mărculescu** (min. 62 și 67).

JIUL — S.C. BACĂU : 1—0 (1—0). A marcat : **Rosznai** (min. 35). În această partidă arbitrul I-a eliminat pe băcăuanul **Catargiu** (min. 20).

Sîmbătă s-au disputat partidele :

UNIVERSITATEA CRAIOVA — C.F.R. CLUJ : 5—0 (1—0). Au marcat : **Bălan** (min. 26, 46 și 77) și **Marcu** (min. 49 și 85).

C.S.M. REȘIȚA — DINAMO : 2—1 (2—0). Au marcat : **Florea** (min. 15) și **Pușcaș** (min. 38) și, respectiv, **Lucescu** (min. 82).

RAPID — U.T.A. : 2—1 (1—1). Au marcat : **Neagu** (min. 12) și **Petreanu** (min. 85), respectiv, **Domide** (min. 25) pentru oaspeți.

CLASAMENTUL

Univ. Craiova	12	8	3	1	24-10	19
F.C. Constanța	12	7	2	3	22-13	16
C.S.M. Reșița	12	5	4	3	20-14	14
Univ. Cluj	12	6	2	4	13- 9	14
F.C. Argeș	12	6	2	4	21-18	14
Dinamo	12	6	2	4	18-15	14
Steaua	12	5	2	5	16-14	12
A.S.A. Tg. Mureș	12	5	2	5	16-21	12
Sportul stud.	12	5	1	6	19-15	11
Poli. Timișoara	12	4	3	5	9-11	11
Steagul roșu	12	4	3	5	9-11	11
Rapid	12	4	3	5	14-16	11
Poli. Iași	12	5	1	6	11-15	11
Jiul	12	4	2	6	13-14	10
C.F.R. Cluj	12	4	2	6	15-26	10
S.C. Bacău	12	4	1	7	14-20	9
U.T.A.	12	4	1	7	12-19	9
F.C. Petrolul	12	3	2	7	12-17	8

ETAPA VIITOARE

C.F.R. Cluj — F.C. Argeș ; F.C. Constanța — Politehnica Iași ; C.S.M. Reșița — Politehnica Timișoara ; Dinamo — Steaua ; S.C. Bacău — Universitatea Craiova ; U.T. Arad — Universitatea Cluj ; Rapid — Sportul studențesc ; Jiul — A.S.A. Tg. Mureș ; Steagul roșu — F.C. Petrolul.

DIVIZIA B

Seria I : Victoria Roman — Viitorul Vaslui 0—0 ; C.S.M. Suceava — Progresul Brăila 3—1 ; Celuloza Călărași — Petrolul Moinești 1—0 ; Constructorul Galați — Delta Tulcea 1—0 ; Metalul Mija — Metalul Plopeni 2—1 ; Ceahlăul — Oțelul Galați 1—1 ; C.S.U. Galați — C.F.R Pașcani 2—1 ; Gloria Buzău — Știința Bacău 4—1 ; Caraimanul — F.C. Galați 3—0.

Seria a II-a : C.S.M. Sibiu — Carpați Brașov 3—0 ; Metrom Brașov — Dunărea Giurgiu 3—0 ; Progresul București — Dinamo Slatina 1—1 ; Flacăra Moreni — S.N. Oltenița 2—0 ; Minerul Motru — Autobuzul 0—1 ; C.S. Târgoviște — Nitramonia Făgăraș 3—0 ; Metalul Drobeta — Chimia Rm. Vîlcea 1—0 ; Metalul București — Electroputere Craiova 1—0 ; Gaz Metan Mediaș — Tractorul Brașov 0—0.

Seria a III-a : Textila Odorhei — Minerul Cavnic 3—2 ; Metalurgistul Cugir — C.F.R. Timișoara 4—1 ; Olimpia Oradea — Industria Sîrmii 1—0 ; Vulturii Lugoj — Corvinul Hunedoara 2—0 ; Minerul Baia Mare — Arieșul Turda 2—0 ; Victoria Carei — Minerul Anina 2—0 ; U.M. Timișoara — F.C. Bihor 2—1 ; Mureșul Deva — Unirea Arad 2—0 ; Olimpia Satu-Mare — Gloria Bistrița 1—0.

INCEPÎND DE MÎINE LA GALAȚI

A patra ediție a „Criteriului tineretului" la box

Iată că întrecerea pentru pugiliștii adolescenți „Criteriul tineretului", competiție organizată de ziarul „Munca" și F.R. Box, a ajuns la cea de-a IV-a ediție a sa. De mîine, la Galați, 96 de luptători vor urca pe ring cu gîndul de a cîștiga primele trofee importante ale proaspetei lor cariere sportive și de a păși astfel pe poarta consacrării pugilistice. Pilda cea mai vie în fața tuturor tinerilor pugiliști ce vor fi mîine prezenți pe ringul de la Galați rămîne campionul nostru Simion Cutov, ca a sa evoluție fulgerătoare pînă la titlul european al categoriei semiușoare. Nu mai departe de cît anul trecut, la „Criteriul tineretului", Simion Cutov cîștiga primul loc la categoria sa, ca apoi, la scurt timp, să devină și campion european la tineret. Iar, în primăvara acestui an, Simion avea să devină, la Belgrad, campion euronean chiar la seniori ! A fost atît de rapidă ascensiunea tînărului pugilist încît centura tricolură și titlul de campion național n-a avut timp să le cucerească decît abia de curînd, în toamna aceasta ! Exemplul lui Simion Cutov va fi, fără îndoială, motiv de ambiție spre afirmare pentru cei 96 participanți la ediția a IV-a a „Criteriului".

Primele gale vor avea loc mîine de la ora 15 și, respectiv, 18 : miercuri sînt programate, de asemenea, două reuniuni, urmînd ca joi să se dispute semifinalele, iar sîmbătă finalele.

DIN TOATE SPORTURILE

VOLEI

În derbiul campionatului național de volei (feminin). Dinamo București a învins echipa Penicilina Iași cu 3—0 (15—13, 15—3, 15—12).

JUDO

În etapa a IV-a a campionatului național de judo s-a disputat în Capitală triunghiularul **I.E.F.S. — Universitatea Cluj — Dinamo.** Rezultatele : I.E.F.S. — „U" 4—1 ; Dinamo — I.E.F.S. 4—1 ; Dinamo — „U" 4—1. În clasament conduce, pe mai departe, echipa Dinamo.

ȘAH

În turneul internațional feminin de șah de la Halle, după 9 runde se menține lideră maestra română **Margareta Juncu** — 6,5 puncte și o partidă întreruptă, urmată de Kasabrișvili (U.R.S.S.) 6 puncte, (1), Hofmann (R.D.G.), 6 puncte, Just (R.D.G.) 5,5 puncte, Böttcher (R.D.G.) 4,5 puncte (1). În runda a 9-a Hofmann a cîștigat la Nestorova, iar Winter a remizat cu Holzlein. Restul partidelor printre care și cea dintre Juncu și Honfi, s-au întrerupt.

*

Turneul internațional de șah de la Novi Sad a continuat cu partidele rundei a 13-a. **Ciocîlteu** a întrerupt cu avantaj poziațional la Dezze. Marele maestru sovietic Anatoli Lein, învingător în partida întreruptă cu Dezze, este din nou lider al clasamentului cu 9,5 puncte (1), urmat de Matulovici 9 puncte (1), Janovsevici 8,5 puncte (1), Buljovici 8,5 puncte, **Ciocîlteu** și Adorian 7,5 puncte (1) etc.

*

După consumarea a 13 runde, în turneul internațional de șah de la Manila în fruntea clasamentului se află marele maestru danez **Beni Larsen** cu 10 puncte și o partidă întreruptă, urmat de Ljubomir Ljubojevici (Iugoslavia) 9 puncte (2). Șahistul român **Florin Gheorghiu** ocupă locul 7 cu 7 puncte și două partide întrerupte.

PATINAJ ARTISTIC

Tineri patinatori din **Cehoslovacia, Finlanda, R. D. Germană, R. F. Germania, Polonia, România, Ungaria** și **U.R.S.S.** au participat la concursul internațional de patinaj artistic de la Leningrad. La masculin, victoria a revenit lui Vladimir Kovalev (U.R.S.S.). Mircea Ion și Atanasie Bulete au ocupat locurile 7 și, respectiv, 11. În competiția feminină, pe locul întîi s-a situat Tatiana Oleneva (U.R.S.S.). Gabriela Voica a-a clasat pe locul 11.

RUGBI

Continuîndu-și turneul în Marea Britanie, reprezentativa de rugbi a **Australiei** a jucat la Newport cu o selecționată a Țării Galilor. Victoria a revenit gazdelor cu scorul de 19—11 (7—0).

HOCHEI

Disputat la Tampere, meciul internațional de hochei pe gheață dintre selecționatele **U.R.S.S.** și **Finlandei** s-a terminat la egalitate : 4—4 (2—1, 0—1, 2—2). Cele două echipe se vor întîlni în joc revanșă la Helsinki.

*

Într-un meci internațional amical de hochei pe gheață, reprezentativa **R. F. Germania** a întîlnit pe teren propriu selecționata **Elveției**. La capătul unui joc echilibrat, hocheiștii vest-germani au terminat învingători cu scorul de 5—4 (2—1, 1—2, 2—1) prin golurile marcate de Hinterstecker (2), Langer, Berndaner și Philipp. Punctele oaspeților au fost realizate de Dubois (2), Duerst și Berger.

CICLISM

Cursa ciclistă de 6 zile, desfășurată pe velodromul acoperit din Grenoble, s-a încheiat cu victoria perechii **Eddy Merckx, Patrick Sercu (Belgia)**, urmată la un tur de Mourioux, Van Lancker (Franța), Gimondi (Italia), Karstens (Olanda), la 11 tururi de pistă de Moneyron (Franța), Desmet (Belgia), Danguillaume (Franța), Stevens (Belgia).

TENIS: La Paris, o finală între ași!

ILIE NĂSTASE — STAN SMITH 3-2

Turneul de la Paris pentru „Trofeul Becker" a primit un interes special prin cîteva dueluri între vechi rivali din tenisul mondial, ajungîndu-se, în cele din urmă, la unul dintre cele mai senzaționale meciuri finale : **Ilie Năstase — Stan Smith** ! Pînă la această partidă de încheiere, Năstase avusese două ocazii spre a ne arăta că e într-o creștere de formă după un sezon mediocru. Mai întîi, tenismanul român îl înfrînsese pe Tom Okker, acela care-l făcuse să închine steagul de nu mai puțin trei ori în acest an ! Apoi, într-o partidă semifinală de dublu, perechea lui fiind spaniolul Juan Gisbert, întrecuse un cuplu nordamerican faimos : Stan Smith—Tom Gorman.

Ieri, pe terenul din sala „Pierre de Coubertin", contau în întrecere nu atît cele 40 și, respectiv, 30 de puncte — destinate cîștigătorului și finalistului la un turneu F.I.L.T. de categoria B — cît o victorie, pur și simplu, care să dea avantaj unuia dintre ași în acel „scor general" de 6—6, al „meciului" vechi de atîția ani : Năstase—Smith. După cum ați văzut la televizoare, primul set a dat cîștig „metronomului" Smith, în dauna fanteziei lui Năstase : 6—4. A urmat replica românului, într-adevăr plină de fantezie, marcată și de fair-play, la greșeli de arbitraj, Năstase impunînd un scor net : 6—1 ! În continuare, un ghem al mălestriei — lung de 14 mingi — și un altul al rezistenței — 20 de mingi ! — setul al treilea revenind lui Smith : 6—3. Am notat apoi un alt răspuns magistral al lui Năstase, cu scor fără drept de apel pentru Smith : 6—0 !

Setul al cincilea, nu numai decisiv pentru soarta partidei, dar și o culme a întregului spectacol, desfășurat în ovațiile publicului parizian, s-a încheiat cu un rezultat favorabil românului : 6—2. Bravo Ilie pentru acest „7—6", dobîndit în cea de-a 13-a întîlnire Năstase — Smith !

V. M.

RUGBI ECHIPA REPREZENTATIVĂ ÎN PREGĂTIRE PENTRU MECIUL CU FRANȚA

Rugbiștii noștri fruntași au făcut ieri dimineață un ultim meci de verificare înaintea partidei de la Valence (11 noiembrie) cu reprezentativa Franței. Apropiatul test anual, un adevărat examen de maturitate la finele fiecărui sezon, este așteptat cu atenție și totodată cu răspundere de jucătorii și tehnicienii cluburilor noastre de rugbi, pentru că în fond „cei 15" care vor îmbrăca tricourile naționale reprezintă tot ce este mai bun la această oră în rugbiul românesc. Deși au fost unele greutăți — mai mult sau mai puțin obiective — selecția și pregătirea celei mai bune echipe naționale pentru meciul cu Franța s-au desfășurat corespunzător. Opinia tov. **Jean Oncescu**, vicepreședinte al Federației române de rugbi, este că antrenorii Cosmănescu și Irimescu au reușit să rezolve problemele legate de alcătuirea unei formații redutabile, în stare să facă față — cît mai onorabil ! — examenului ce o așteaptă. În partida de ieri a impresionat jocul pachetului de înaintași, în mod deosebit talonerul Munteanu, Dumitru (din linia a II-a), Pop și Fugigi (din linia a III-a). De altfel, datorită mai ales vervei speciale a înaintării s-au înscris marea majoritate a punctelor (peste 60). I-am fi vrut ceva mai hotărîți și pe jucătorii din linia de trei-sferturi. Oricum, în general, forma echipei apare în continuă creștere, sperînd să atingă apogeul la Valence. În acest meci de verificare, „15"-le cu care s-a început jocul, care s-ar putea să constituie formația pentru Franța, a fost următorul : Dinu, Munteanu, Ciornei — Serban, Dumitru — Fugigi, Pop, Postolache — Mateescu, Niculescu — Dragomirescu, Marica, Constantin, Nica — Durbac. Au mai fost folosiți : Atanasiu, Motrescu, Cioarec, Florescu.

Interlocutorul nostru a mai făcut o remarcă : „Lotul ce va face deplasarea cuprinde jucători destul de diferiți ca vîrstă și experiență competițională ; unii sînt la începutul carierei, alții cam la sfîrșitul ei. Constatăm că, totuși, acest lucru nu se resimte în jocul echipei, sudarea dintre compartimente, ca și legătura sufletească (lucru foarte important) sînt, as zice, aproape perfecte".

I. D.

Cartingul în plină viteză

Pe o vreme admirabilă și în entuziasmul general (al concurenților, al spectatorilor și al organizatorilor), la Giurgiu — pe pista specială din Parcul de circulație auto al pionierilor și școlarilor — s-au disputat finalele pe anul în curs ale campionatelor naționale de carting. Timp de două zile, la antrenamentele oficiale sau la mansele contînd pentru concurs, cei aproximativ 100 de concurenți și concurente, mecanicii și antrenorii ce i-au însoțit au trăit emoțiile firești ale luptei pentru inițiatele, dar și ale... neprevăzutului. A fost, desigur, foarte interesant de urmărit cum, în timpul cursei sau cu cîteva minute înainte de start, „ghinioniștii" căutau să găsească și apoi să elimine, într-o adevărată întrecere contracronometru, cauzele panelor micilor lor cilindree. Ceea ce a concentrat atenția tuturor a fost însă capacitatea concurenților de a conduce „miniautomobile", de a le dirija, în cît mai mare viteză, prin numeroasele și viraje ale traseului.

O veritabilă demonstrație de „strunire" a cartului în condiții de concurs a furnizat foarte tînărul Cristian Silimon (14 ani), elev în clasa a VIII-a a Școlii generale nr. 2 din Brașov. Micul brașovean a cîștigat detașat finala probei de 50 cmc, menținîndu-se din start la sosire pe primul plan al plutonului. Spre deosebire de mai toți ceilalți competitori de vîrsta lui, Cristian a impresionat prin calmul și precizia la luarea virajelor, prin foarte puținele schimbări ale vitezelor.

Celelalte finale (pe carturi de aceeași capacitate sau mai mari — 125 și 175 cmc) au avut, de asemenea, momente spectaculoase, mai ales că — la fel de bine pregătiți și cu mașini puse la punct — concurenții n-au cedat lupta decît după trecerea liniei de sosire. Iată numele cîștigătorilor : clasa 50 cmc : pitici (10—14 ani) — **Paul Vasiliu** („Tricolorul" Călărași) ; copii (14—16 ani) băieți — **Cristian Silimon** (C.S.U. Brașov), fete — **Mihaela Ceacu** („Tricolorul" Călărași) ; juniori (16—18 ani) — **I. Bobocel** (liceul „M. Sadoveanu" București) ; seniori (peste 18 ani) clasa 50 cmc — **Gh. Urdea** (C.S.U. Brașov) ; 125 cmc — **Oct. Baicu** („Semănătoarea" București) ; 175 cmc — **Gh. Stanciu** („Semănătoarea" București).

Protagoniștii campionatelor au fost alergătorii de la C.S.U. Brașov, Askalin București, Semănătoarea. Ni se pare, totuși, demn de relevat faptul că, indiferent de pozițiile ocupate în clasamentele finale, majoritatea concurenților (deci și cei de la „Temerarii" — Școala generală nr. 179 București, „Tricolorul" Călărași, Casa pionierilor din Giurgiu, liceul „M. Sadoveanu" București, „Vulturii" Cîmpulung Muscel, „Cibinium", „Cometa", „Dacii" și „Voința" din Sibiu) s-au străduit (și au reușit) să dea strălucire campionatelor unuia dintre cele mai atractive și frumoase sporturi tehnico-aplicative. Este, într-adevăr, o răsplată pentru munca depusă pînă acum, dar și o obligație ca forurile responsabile să dea curs interesului ce-l suscită cartingul în rîndul pionierilor și școlarilor.

I. DUMITRIU

CONSTANTIN DONCEA

Tovarășul Constantin Doncea s-a născut la 26 septembrie 1904, în comuna Cocu, județul Argeș, cunoscînd de timpuriu condițiile grele în care trăiau țărănimea, oamenii muncii din țara noastră, năzuințele lor de dreptate socială și libertate. Din fragedă tinerețe se angajează ca muncitor la Depoul C.F.R.-Pitești, iar apoi la Atelierele C.F.R. „Griviță" din București.

Atras de forța și adevărul ideilor comuniste, el a luat legătura cu mișcarea revoluționară, legîndu-și destinul de lupta celor mai înaintate forțe ale națiunii noastre, activînd cu înflăcărare în rîndurile Partidului Comunist Român, al cărui militant devotat a fost pînă la sfîrșitul vieții.

În anul 1931 intră în rîndurile Partidului Comunist Român, în celula de partid de la Atelierele „Griviță". În perioada eroicei lupte ilegale a partidului împotriva exploatării și opririi oamenilor muncii, a pericolului fascist și a înfeudării țării monopolurilor străine, Constantin Doncea a îndeplinit, cu abnegație și spirit de răspundere, toate sarcinile încredințate de partid. În anii premergători luptelor ceferiștilor și petroliștilor, feroviarii din București îl aleg ca președinte al comitetului sindical, alcătuit din elemente revoluționare, care își propunea întărirea muncii de organizare a viitoarelor bătălii de clasă. În februarie 1933, Constantin Doncea a făcut parte din comitetul de acțiune și comitetul de grevă de la Atelierele „Griviță", participînd activ la organizarea și conducerea luptei ceferiștilor din Capitală. El s-a aflat în fruntea delegației de muncitori care a prezentat conducerii atelierelor revendicările economico-sociale ale ceferiștilor.

Pentru activitatea sa revoluționară, Constantin Doncea a suferit represiunile organelor de stat burghezo-moșierești, fiind arestat în mai multe rînduri și internînțat la Jilava și Craiova. La procesul inscenat ceferiștilor și petroliștilor participanți la grevele din 1933 Constantin Doncea s-a comportat cu demnitate și curaj, manifestîndu-și cu tărie voința de luptă pentru triumful idealurilor socialismului. A fost condamnat la muncă silnică pe viață, pedeapsă care a fost apoi comutată la 20 de ani de muncă silnică.

La scurt timp după întemnițarea sa, partidul a organizat evadarea din închisoarea de la Craiova a unui număr de militanți comuniști, între care se afla și Constantin Doncea. La apelul Partidului Comunist Român, alături de alți militanți antifaciști români, Constantin Doncea se înrolează în brigăzile internaționale, luptînd pe pămîntul spaniol, pe Ebru și în Catalonia, pentru apărarea Spaniei republicane. În timpul luptelor din Spania și-a îndeplinit cu cinste misiunile primite, atît ca simplu soldat, cît și în posturile de comandă care i s-au încredințat succesiv în toată perioada războiului.

Izbucnirea celui de-al doilea război mondial îl găsește pe Constantin Doncea în primele rînduri ale luptei inițiate și conduse de Partidul Comunist Român împotriva fascismului și a mașinii de război hitleriste. Din însărcinarea partidului, el a organizat și condus în munții Gorjului un grup de partizani care au luptat cu arma în mînă împotriva ocupanților hitleriști.

După 23 August 1944, Constantin Doncea participă la lupta dusă de partid, aducîndu-și contribuția la democratizarea țării, cucerirea puterii politice de către clasa muncitoare, făurirea orînduirii socialiste.

În anii de după eliberarea țării, Constantin Doncea îndeplinește cu aceeași pasiune care îl caracterizează diferite sarcini în organele de partid și în aparatul de stat. A fost membru al Comitetului regional de partid București și secretar al Comitetului Frontului Național Democratic din județul Ilfov. La Congresele al VI-lea și al VII-lea ale Partidului Comunist Român este ales membru supleant al C.C. al P.C.R.

În noiembrie 1946 a fost ales deputat în primul parlament democratic al țării, iar ulterior deputat, în mai multe legislaturi, în Marea Adunare Națională.

Tovarășul Constantin Doncea a desfășurat o bogată activitate în aparatul de stat, contribuind la democratizarea acestuia, la întărirea puterii clasei muncitoare în alianță cu țărănimea. În cadrul municipalității bucureștene a îndeplinit funcția de viceprimar al Capitalei. Apoi el a îndeplinit munci de răspundere în cadrul unor ministere economice, în rîndul forțelor noastre armate. A deținut funcții de general, comandant al apărării antiaeriene teritoriale, ministru adjunct al construcțiilor, ministru al colectărilor, președinte al Comitetului de stat pentru valorificarea produselor agricole, consilier cu rang de ministru la Consiliul de Miniștri, precum și alte munci de răspundere.

Partidul și statul nostru au dat o înaltă apreciere activității revoluționare a lui Constantin Doncea, luptător comunist care și-a închinat viața slujirii cu devotament a clasei muncitoare, a poporului, progresului și înfloririi patriei, triumfului socialismului în România. El a fost distins cu titlul de Erou al Muncii Socialiste, cu numeroase ordine și medalii ale Republicii Socialiste România. Pentru activitatea desfășurată în anii celui de-al doilea război mondial, i s-au conferit, de asemenea, înalte distincții ale Uniunii Sovietice.

În întreaga sa activitate, Constantin Doncea a luptat cu pasiune și dăruire pentru afirmarea rolului conducător al partidului în societate, pentru întărirea rîndurilor sale și a unității de acțiune, manifestîndu-se ca un înflăcărat comunist devotat cauzei partidului, poporului român.

Prin dispariția lui Constantin Doncea, mișcarea muncitorească din țara noastră pierde un luptător neobosit pentru înfăptuirea înaltelor idealuri de libertate socială și națională, un patriot devotat cauzei socialismului pe pămîntul României. În inimile oamenilor muncii va rămîne luminoasă amintirea lui Constantin Doncea, a vieții sale demne de militant de seamă al partidului și statului nostru.

COMITETUL CENTRAL AL PARTIDULUI COMUNIST ROMÂN

CONSILIUL DE MINIȘTRI AL REPUBLICII SOCIALISTE ROMÂNIA

Secretul graficului ascendent

(Urmare din pag. I)

plimentară de 500—700 tone de cărbune cocsificabil. Încercînd să ne explice secretele acestui rezultat, Petre Constantin ne spune :

— Lucrul cel mai important este să știi ce vrei și să nu faci nici o economie de efort și de voință ca să realizezi ce ți-ai propus. Asta-i tot secretul. Noi știm cît de mult este așteptat cărbunele nostru la Hunedoara, acolo unde se fabrică atît de prețiosul cocs. Cocsarii lucrează cu „foc continuu". Am zis că putem să lucrăm și noi ca ei și să le furnizăm continuu cantități mari de cărbune cocsificabil de care avem industria noastră are atîta nevoie.

Din aceste cîteva secvențe și din multe altele pe care le întîlnim în abatajele minelor din Valea Jiului se clădește imaginea impresionantă a luptei pe care o duc minerii cu timpul pentru a face ca inima uriașului bazin carbonifer să bată într-un ritm mai alert. Și pentru a materializa, prin aceasta, prețioasele indicații date de tovarășul **Nicolae Ceaușescu** în timpul vizitei de lucru în Valea Jiului din toamna anului trecut. Indicațiile acestea se refereau, în principal, la sporirea producției de cărbune pe seama mecanizării și modernizării muncii în abataje. Este tocmai ce se întîmplă acum în Valea Jiului. Trebuie amintit în acest sens efortul făcut de colectivul întreprinderii de utilaje miniere din Petroșani în conceperea și realizarea unor utilaje și mecanisme de mare tehnicitate și, desigur, de un real folos muncii minerilor.

Valea Jiului ne se înfățișează, așadar, în acest sfîrșit de toamnă, cu un aer primăvăratic, înnoitor. Să le urăm și noi minerilor tradiționalul „Noroc bun !".

Răspunderi sporite privind educația fizică și activitatea sportivă ale elevilor

(Urmare din pag. I)

surarea educației fizice, în anotimpul rece vor efectua lecții în aer liber, mai puțin zilele total nefavorabile. Evident, nu este exclusă posibilitatea desfășurării în aer liber — în funcție de condițiile atmosferice, — numai a unor momente din lecție.

Componentă însemnată a activității educative din școală, **activitatea sportivă de masă a elevilor** trebuie să stea mai mult **în atenția inspectoratelor școlare județene, a conducerilor de școli, a profesorilor de educație fizică și a diriginților.** În această activitate trebuie atras un număr mare de elevi, lecțiile respective — pe clase și grupe — trebuind să contribuie la crearea obișnuinței practicării exercițiilor fizice, a diferitelor sporturi. Fie că se desfășoară în școală sau pe baze sportive apropiate, acțiunile se vor organiza atît în timpul săptămînii, cît și la sfîrșitul ei.

Unul din obiectivele stabilite de conducerea Ministerului Educației și Învățămîntului privind profilul biomotric al absolventului ciclului gimnazial este ca, la sfîrșitul a opt clase, **fiecare elev să știe să înoate.** Pentru aceasta, organele județene de învățămînt, conducerile de școli vor crea condițiile ce se impun pentru ca atît în timpul anului școlar, cît și în vacanțe, profesorii de educație fizică să poată rula la cursuri pentru învățarea înotului toți elevii școlii. **O fișă anexată carnetului de elev** va indica obligațiile acestuia privind pregătirea fizică și participarea la acțiuni sportive de masă și aplicative pe parcursul celor opt ani ai învățămîntului general.

Inițiată cu scopul de a echilibra prin mișcare și exercițiu fizic volumul de activitate la clasă și productivă depus de elevii școlilor profesionale, liceelor de specialitate și ai celorlalte unități școlare, măsura prevede **activizarea gimnasticii de înviorare** (zilnic, după deșteptare, 10—15 minute) și desfășurarea în cadrul fiecărui internat a unor programe de pregătire fizică și practicare a sporturilor, ce se vor efectua, după orele afectate studiului individual — din două în două zile — alternînd cu acțiunile cultural-educative.

Tot începînd cu acest an școlar **se îmbunătățește sistemul de apreciere, îndrumare și control al activității profesorilor de educație fizică** din învățămîntul de toate gradele, inclusiv din unitățile sportive școlare. Legat organic de sarcinile trasate de partid și de stat, de prevederile statutului cadrelor didactice și constituit din două categorii de criterii, sistemul de apreciere se adresează cadrelor didactice care își desfășoară activitatea în învățămîntul general liceal, tehnic-profesional și superior (criterii generale), dar și celor din unitățile școlare și universitare profilate pentru pregătirea sportivă de performanță (criterii specifice).

În ansamblul lor, instituirea sistemului unitar de verificare și apreciere a nivelului de pregătire fizică și sportivă a elevilor și de apreciere a activității profesorilor de educație fizică, ca și celelalte măsuri privind **procesul didactic, orele de activități sportive** și activitatea sportivă de masă, urmăresc optimizarea întregii activități de educație fizică școlară, realizarea indicației date de partid ca **„Educația fizică, sportul, mișcarea în aer liber să devină în mai mare măsură factor de o deosebită importanță pentru menținerea sănătății, pentru educarea voinței și caracterului, pentru dezvoltarea multilaterală a tinerei generații".**

Anul școlar în curs trebuie să constituie începutul unei noi etape în ceea ce privește realizarea sarcinilor educației fizice școlare, a locului acestei discipline în învățămînt. Profesorul de educație fizică, verificat ca bun organizator și activist în ansamblul problemelor de instruire și educație din școală, trebuie ca, prin ridicarea calității activității lui de bază (procesul didactic al educației fizice), să ocupe un loc fruntaș, de mulți cinstit, în colectivul pedagogic din fiecare școală. Bineînțeles cu sprijinul total și permanent al tuturor factorilor educaționali amintiți.

NOTA REDACȚIEI. — Sistemul unitar de verificare și apreciere (și, deci, de influențare directă!) a gradului de pregătire fizică și sportivă a elevilor — elaborat, în lumina hotărîrii Plenarei C.C. al P.C.R. din 28 februarie — 2 martie a.c., de Ministerul Educației și Învățămîntului — se înscrie ca una dintre cele mai importante măsuri menite să contribuie la dezvoltarea educației fizice și a sportului din țara noastră. Chiar dacă, deocamdată, au un caracter experimental, noile reglementări solicită o totală și conștiincioasă participare a cadrelor de specialitate, a tuturor slujitorilor școlii. Este, în fond, vorba de o acțiune legată direct de sănătatea generației tinere, de fortificarea organismului, de formarea la toți copiii de vîrstă școlară a deprinderilor necesare și a obișnuinței de a practica sportul. Dar cum problema depășește cadrul strict al școlii — educația fizică și sportul fiind activități de interes național — se impune ca la aplicarea în practică a măsurilor stabilite de M.E.I. să acționeze cu deplină răspundere, într-o perfectă colaborare, toți factorii responsabili de creșterea, instruirea și educarea tineretului școlar: conducerile de școli, organele locale de învățămînt, organizațiile de pionieri și ale U.T.C. În aceeași măsură, sînt chemate să contribuie (o preferabil, din inițiativă proprie !) forurile locale pentru educație fizică și sport, asociațiile și cluburile sportive.

Toată această largă acțiune — vizînd deopotrivă selecția și pregătirea viitorilor performeri ai sportului românesc — este necesar să se bucure de sprijinul organelor și organizațiilor de partid. Așa cum se precizează în hotărîrea de partid : îndeplinirea sarcinilor importante ce stau în fața mișcării sportive impune să se manifeste, mai activ, rolul organelor și organizațiilor de partid în conducerea și îndrumarea întregii activități de educație fizică și sport, obligate să exercite un control permanent în vederea ridicării acesteia la nivelul înaltelor exigențe ale societății noastre.

În județul Alba

NOI UNITĂȚI ALE COOPERAȚIEI MEȘTEȘUGĂREȘTI

În acest an, cele 11 cooperative meșteșugărești din cadrul U.J.C.M. Alba au deschis 46 de noi unități prestatoare de servicii către populație și magazine de desfacere a produselor realizate de cooperația meșteșugărească. În municipiul Alba, au fost date în folosință, într-o clădire modernă, un atelier de covoare, o curățătorie și o vopsitorie. Tot aici și-a început activitatea un complex meșteșugăresc cu 10 unități. La Ocna Mureș, cooperativa „Prestarea" din localitate a deschis unități pentru tricotaje și împletituri din sîrmă, iar cooperativa „Meșteșugarul" din Teiuș a înființat o secție de bobinaj. Alte unități au fost deschise la Blaj — covoare, tăbăcărie și croitorie ; la Sebeș — spălat, călcat lenjerie ; la Aiud — ceaprazărie, cojocărie și mase plastice. De asemenea, la Alba Iulia s-au deschis 7 magazine de prezentare a produselor realizate în atelierele cooperativelor meșteșugărești. De curînd, în această localitate, cooperativa meșteșugărească „Progresul" a înființat un magazin propriu de prezentare și desfacere a produselor.

Ștefan DINICĂ
corespondentul „Scînteii"

viaţa internaţională

ADUNAREA GENERALĂ A O. N. U. A LANSAT

„Deceniul de acţiune pentru combaterea rasismului şi discriminărilor rasiale"

NAŢIUNILE UNITE 4 (Agerpres). — Adunarea Generală a Organizaţiei Naţiunilor Unite a lansat un **„Deceniu de acţiune pentru combaterea rasismului şi discriminărilor rasiale"**, care va începe la 10 decembrie 1973, cu prilejul aniversării a 25 de ani de la adoptarea Declaraţiei universale a O.N.U. asupra drepturilor omului.

Programul Deceniului de acţiune pentru combaterea rasismului şi discriminărilor rasiale trasează o gamă largă de măsuri şi acţiuni vizînd curmarea politicii de apartheid şi discriminări rasiale, promovată de Republica Sud-Africană, Rhodesia şi Portugalia. Adunarea Generală cere tuturor statelor membre să prezinte, la fiecare doi ani, rapoarte în legătură cu acţiunile pe care le-au întreprins pe linia îndeplinirii obiectivelor înscrise în programul deceniului.

MEXIC

Naţionalizarea unei mari întreprinderi nord-americane

CIUDAD DE MEXICO 4 (Agerpres). — Cea mai mare întreprindere nord-americană de conserve de alimente care acţionează în Mexic — „Heinz International" — a fost naţionalizată printr-un decret prezidenţial, promulgat în baza acordului semnat de reprezentanţii guvernului mexican şi de cei ai întreprinderii respective — relevă agenţia Prensa Latina. Noua întreprindere de stat — „Alimentos el Fuerte" — are un capital social de 25 milioane de pesos (aproximativ 2 milioane de dolari) şi reprezintă, după cum subliniază observatorii politici, un exemplu concret privind aplicarea politicii guvernului mexican de limitare a activităţii unor întreprinderi cu capital străin şi de dezvoltare a economiei ţării, în spiritul intereselor naţionale. **„Dorim să repetăm acest exemplu de intervenţie a statului şi în alte sectoare ale economiei, pe tot cuprinsul ţării"** — a declarat Guillermo Martinez Dominguez, director al organismului statal „Nacional Financiera" din Ciudad de Mexico.

Evoluţia situaţiei din Orientul Apropiat

WASHINGTON 4 (Agerpres). — Primul ministru al Israelului, Golda Meir, care întreprinde o vizită oficială în S.U.A., s-a întîlnit din nou, în seara de 3 noiembrie, cu secretarul de stat american, Henry Kissinger — informează agenţia Associated Press. Convorbirile au fost consacrate situaţiei din Orientul Apropiat.

★

WASHINGTON 4 (Agerpres). — Departamentul de Stat al S.U.A. a anunţat că între secretarul de stat american, Henry Kissinger, şi ministrul de externe egiptean, Ismail Fahmy, aflat de cîteva zile într-o vizită la Washington, a avut loc o nouă întrevedere.

PARIS 4 (Agerpres). — Mohammed Hassan el Zayyat, consilier special al preşedintelui Anwar Sadat, a sosit, duminică, la Paris, într-o vizită oficială — transmite agenţia France Presse.

★

DAMASC 4 (Agerpres). — Preşedintele Algeriei, Houari Boumediene, a sosit la Damasc, unde a avut convorbiri cu preşedintele Hafez Assad. În aceeaşi zi, preşedintele Algeriei a sosit la Bagdad.

★

DAMASC 4 (Agerpres). — Agenţia T.A.S.S. informează că, la invitaţia guvernului sirian, la Damasc a sosit Vasili Kuznţov, prim-adjunct al ministrului afacerilor externe al Uniunii Sovietice.

★

Pierre Gaillard, şef al Departamentului pentru Orientul Apropiat în Comitetul Internaţional al Crucii Roşii, a sosit, sîmbătă seara, în capitala Siriei, venind de la Geneva. Potrivit unor surse oficiale de la Damasc, reluate de agenţiile France Presse şi Associated Press, el va conferi cu autorităţile siriene, printre altele, asupra unor probleme privind prizonierii de război.

★

CAIRO 4 (Agerpres). — Un purtător de cuvînt militar egiptean, citat de agenţia France Presse, a acuzat forţele israeliene de violări repetate ale încetării focului, amintind că o plîngere în acest sens a fost depusă la O.N.U. El a precizat că, în cursul zilei de sîmbătă, aviaţia şi artileria Israelului au intervenit de patru ori.

★

TEL AVIV 4 (Agerpres). — Un comunicat al comandamentului militar israelian, reluat de agenţia Associated Press, informează că forţele israeliene au respins, sîmbătă, o încercare întreprinsă de unităţi ale armatei a treia egiptene de a lansa un pod peste Canalul Suez. El a menţionat că între forţele israeliene şi cele egiptene au avut loc, timp de trei ore, schimburi intermitente de focuri.

Conferinţa internaţională în problema poluării apelor

LONDRA 4 — (De la corespondentul nostru). În capitala Angliei s-au încheiat lucrările Conferinţei internaţionale consacrate măsurilor pentru combaterea poluării apelor. La conferinţă au participat delegaţii din peste 70 de ţări ale lumii, printre care şi România. Cu acest prilej au fost elaborate şi adoptate Convenţia pentru prevenirea poluării apelor de către nave şi Protocolul privind intervenţia în marea liberă în caz de poluare. De la 1 ianuarie 1974, convenţia şi protocolul vor fi puse la dispoziţia statelor interesate pentru aderare.

În cadrul conferinţei şi al comitetelor sale de lucru, delegaţia română a prezentat propuneri pentru declararea Mării Negre drept zonă specială (este vorba de crearea unei zone în care navele să fie obligate să depoziteze la bord toate hidrocarburile şi alte substanţe dăunătoare mediului marin şi ţărmurilor mărilor şi să le descarce în porturile de acostare. La rîndul lor, aceste porturi trebuie să fie dotate cu instalaţii speciale pentru recepţia substanţelor nocive depozitate de nave).

De asemenea, delegaţia română a prezentat propuneri pentru lărgirea cooperării între statele care vor adera la convenţie. Astfel, s-a menţionat necesitatea ca Organizaţia Consultativă Intergovernamentală Maritimă (I.M.C.O.) să promoveze şi să sprijine schimburile de ordin tehnologic necesare aplicării convenţiei, să sprijine părţile în realizarea noii tehnologii cu care vor fi dotate navele şi să înlesnească un permanent schimb de idei şi de informaţii, să sprijine pregătirea de specialişti în domeniul prevenirii şi combaterii poluării mărilor. Ca urmare a propunerii delegaţiei române şi a altor delegaţii, a fost adoptat un articol special în convenţie, intitulat „Promovarea cooperării tehnice".

În urma unei greve a muncitorilor uzinelor „Bouly" din localitatea Fourmies, din nordul Franţei, conducerea întreprinderii a procedat la concedierea întregului personal. În semn de protest, împotriva acestui act, muncitorii au organizat un marş de protest pe străzile oraşului, cerînd respectarea dreptului la muncă şi anularea concedierilor. **În fotografie :** Aspect din timpul marşului muncitorilor de la „Bouly"

DE LA CORESPONDENŢII NOŞTRI:

IRLANDA DE NORD

Licăriri de optimism în Stormont

Începută de curînd, sesiunea nouii adunări legislative a Irlandei de Nord (Stormontul) oferă presei londoneze motive să aprecieze că, în ciuda persistenţei unor serioase dificultăţi, viaţa politică din această provincie ar putea fi readusă pe făgaşul normalizării. Licăririle de optimism se datoresc faptului că, pentru prima dată în istoria Ulsterului, reprezentanţii principalelor trei forţe politice moderate, protestante şi catolice reprezentate în Stormont, şi anume unioniştii oficiali, partidul social-democratic şi laburist şi partidul alianţei, au abordat împreună problema participării lor la crearea unui consiliu executiv, organ care să conducă treburile provinciei. O asemenea evoluţie, potrivit ziarului „Times", reprezintă „un pas înainte în soluţionarea conflictului".

După cum se ştie, timp de peste 50 de ani, guvernul local în Irlanda de Nord a fost format fără întrerupere numai din reprezentanţii majorităţii protestante. Or, tocmai politica discriminatoare a acestora a fost una din principalele cauze ale nemulţumirilor răspîndite în rîndul populaţiei catolice, ceea ce a şi dus de altfel la izbucnirea conflictului actual.

Desigur, simţul realismului îi determină pe mulţi observatori să afirme, prudenţi, că vechile divergenţe dintre partidele politice ale protestanţilor şi catolicilor, oricît de moderată ar fi considerată orientarea lor, nu vor putea fi aplanate şi soluţionate rapid. Fapt confirmat de altfel şi de actuala sesiune a noii adunări, întreruptă uneori de confruntări serioase atît între reprezentanţii celor două comunităţi, cît şi între deputaţii moderaţi şi cei de dreapta ai aceloraşi formaţii protestante. Avertizînd împotriva unor false fluzii, ziarul „Guardian" scrie că „nimeni nu trebuie să se aştepte la rezultate imediate". Cinci decenii de încordare şi violenţe — scriu ziarele — au lăsat urme care nu vor putea fi şterse decît cu răbdare, calm şi eforturi comune.

Presa londoneză subliniază că există unele semne încurajatoare şi în ce priveşte posibilitatea creării unui organism al întregii Irlande, avînd misiunea de a deschide calea spre unificarea ţării : se recunoaşte totuşi că pînă la realizarea acestui ţel vor trebui învinse mari şi serioase piedici. Potrivit ziarului „Financial Times", în această lună urmează să aibă loc o conferinţă tripartită, la care să participe reprezentanţii guvernelor de la Dublin şi de la Londra, precum şi reprezentanţii partidelor politice din adunarea nord-irlandeză, pentru a examina problema creării consiliului pe întreaga Irlandă.

Remarcînd faptul că în ultimul timp în Irlanda de Nord s-a înregistrat o înviorare a situaţiei economice şi că numărul somerilor a scăzut simţitor, ziarele londoneze sînt de părere că asemenea progrese ar putea contribui la crearea climatului necesar soluţionării conflictului ; cu atît mai mult cu cît la originea acestuia au stat nu deosebirile religioase, ci realităţile economice, politice şi sociale.

Mulţi se întreabă acum dacă apariţia unui şir de elemente pozitive pe planul vieţii politice ar putea influenţa climatul social, astfel încît să se ajungă la încetarea violenţelor, care provoacă aproape zilnic victime omeneşti şi serioase pagube materiale. Nu e uşor de găsit răspuns, în condiţiile în care cercurile extremiste (atît din rîndul protestanţilor, cît şi al catolicilor) nu par dispuse să renunţe la activitatea lor bazată pe violenţă. Nu rareori ţinta unor atacuri armate sau explozii este mutată dincolo de limitele Ulsterului, în oraşe engleze ca Londra şi Birmingham.

Subliniind faptul că o continuare a conflictului nu poate decît să ducă la noi suferinţe şi pierderi de vieţi, Partidele Comuniste din Marea Britanie şi din Irlanda au adresat popoarelor englez şi irlandez un apel în care le cere să intesifice campania pentru „realizarea unei soluţii politice în actuala criză". Într-o declaraţie publicată zilele trecute la Londra, cele două partide se pronunţă pentru eliberarea persoanelor internate în lagăre, anularea legislaţiei represive, adoptarea unei Carte a drepturilor pentru toţi cetăţenii, retragerea trupelor britanice din Irlanda de Nord. Totodată, declaraţia cere „să nu se pună obstacole în calea spre o Irlandă unită".

N. PLOPEANU
Londra

DE PRETUTINDENI

CLIMA — LA ORAŞ ŞI LA ŢARĂ

Organizaţia Mondială de Meteorologie a publicat rezultatele unor cercetări privind deosebirile caracteristice dintre clima oraşelor şi cea de la ţară. Potrivit lor, temperatura medie anuală este la oraşe cu 0,5—1 grade C mai mare decît la ţară. Iarna se pot înregistra chiar diferenţe de temperatură de 1—2 grade C.

Clima oraşelor este, în general, mai uscată decît cea din regiunile rurale. Umiditatea relativă a aerului este iarna cu 2 la sută, iar vara chiar cu 8 la sută mai scăzută decît la ţară. Totuşi, la oraşe cantitatea precipitaţiilor este cu 5—10 la sută mai mare. În oraşe se formează, de asemenea, mai des ceaţă. Datele înregistrate în decursul unui şir de ani arată că în perioada de iarnă fenomenele de ceaţă sînt de două ori mai frecvente la oraşe, iar vara — cu circa 30 la sută decît la sate.

METROUL FĂRĂ CONDUCTOR

La Lille (Franţa) a intrat în funcţiune un „mini-metrou", unic în lume prin originalitatea sa. V.A.L. (vehicul automatic lejer), construit de către societatea Matra, este... complet automatizat, fără personal la bord şi nici în staţii. Micro-metrou are o capacitate de transport de 6 000 de pasageri pe oră şi circulă timp de 20 de ore zilnic ;

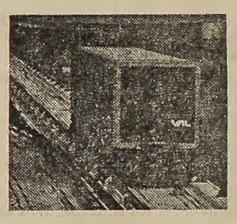

este prevăzută trecerea unui vehicul la fiecare patru minute, iar în orele de vîrf la fiecare minut. Cabinele acestui metrou au un gabarit redus (13 m lungime şi 2 m lăţime), iar viteza este de 40 km/h.

LOCUINŢE LACUSTRE DESCOPERITE ÎN ITALIA

Locuinţe lacustre, aflate pe fundul unui lac secat, sînt dezgropate acum la aproximativ 40 km de oraşul italian Trento. Potrivit aprecierii specialiştilor, este vorba de una din cele mai mari aşezări lacustre descoperite în Europa.

Descoperirea s-a produs datorită unei întîmplări. În timpul lucrărilor agricole, plugul unui tractorist a lovit un obiect tare care, după cum s-a dovedit mai tîrziu, era pilonul unei locuinţe lacustre construite acum aproximativ 4 000 de ani. Grupul de specialişti care, din însărcinarea Muzeului de ştiinţe naturale din Trento, efectuează săpăturile, au găsit pînă acum numeroase oase de animale, vase şi statuete din teracotă, boabe de grîu şi secară, precum şi alte obiecte. Pînă acum nu a fost descoperit un vreun schelet uman. Această, după cît se pare, datorită faptului că în acea epocă morţii nu erau înhumaţi, ci incineraţi. Se presupune că locuitorii şi-au părăsit casele datorită faptului că nivelul lacului începuse să crească.

PIETONI, NUMĂRAŢI-VĂ PAŞII !

Fabrica de ceasuri din Pensa (U.R.S.S.) produce contoare pentru paşi. Aparatul este de dimensiuni reduse, încît poate fi purtat în buzunar sau fixat de cordon. El înregistrează fiecare pas făcut şi oferă astfel o evidenţă a distanţelor parcurse de purtător. În ceea ce priveşte construcţia, el se aseamănă cu un ceas de buzunar : are un cadran, un arătător şi un remontor pentru răsucirea arcului. Deoarece orăşenilor li se recomandă să parcurgă pe jos distanţe cît mai mari, aparatul este menit să acţioneze şi ca un stimulator în acest sens.

FURAJE SINTETICE

În Suedia a fost experimentat cu succes un nou tip de furaj, obţinut pe cale sintetică, care conţine o cantitate de proteină de 42 la sută. El este preparat pe baza unui amestec alcătuit din azotaţi, potrivit unei tehnologii puse la punct de Institutul suedez de cercetări agricole, împreună cu un grup de savanţi americani.

Noua substanţă nutritivă, care conţine o cantitate de proteină egală cu cea pe care o are făina de soia, dar este mult mai ieftină, a fost experimentată cu succes asupra a 2 500 de vaci cu lapte din peste 60 de întreprinderi agricole. S-a dovedit că acest furaj sintetic nu modifică, în nici un fel, gustul laptelui.

agenţiile de presă transmit:

Secretarul general al Organizaţiei Unităţii Africane,

Nzo Ekhangaki, a adresat ministrului algerian de externe, Abdelaziz Bouteflika, un mesaj prin care-l informează că a stabilit contacte cu toate statele membre ale organizaţiei, în vederea convocării unei sesiuni extraordinare a ministrilor africani de externe.

Comunicatul comun

dat publicităţii la încheierea convorbirilor pe care preşedintele Consiliului de Stat al Republicii Guineea-Bissau, Luis Cabral, le-a avut, în cursul vizitei întreprinse la Dakar, cu oficialităţile Senegalului, relevă dorinţa celor două părţi de a-şi dezvolta, în continuare, relaţiile de cooperare. Comunicatul menţionează că, în cadrul întrevederilor, părţile au examinat o serie de probleme privind continentul african şi situaţia internaţională. Senegalul şi-a reafirmat sprijinul faţă de lupta justă a poporului din Guineea-Bissau pentru eliberarea întregului său teritoriu.

Preşedintele Nixon

va face cunoscute, în cursul săptămînii viitoare, noi măsuri pentru contracararea penuriei de energie din Statele Unite. Aceste măsuri, aflate în curs de examinare la Casa Albă, sînt, în principal, de natură administrativă şi vizează reducerea, în continuare, a consumului de benzină, electricitate şi alte resurse energetice de către beneficiarii din industrie şi particulari.

Convorbiri economice iugoslavo-britanice.

La Londra au avut loc, între reprezentantul britanic, lordul Limerick, şi Emil Ludviger, secretar federal pentru comerţul exterior al R.S.F. Iugoslavia, convorbiri asupra relaţiilor economice dintre cele două ţări, în cursul discuţiilor fiind abordate şi implicaţiile apartenenţei Marii Britanii la Piaţa comună asupra comerţului iugoslavo-britanic — relatează agenţia Taniug. Părţile au căzut de acord asupra oportunităţii promovării cooperării industriale şi a investiţiilor mixte bilaterale, precum şi a organizării cooperării pe terţe pieţe.

Preşedintele Argentinei,

Juan Domingo Peron, va întreprinde o vizită la Naţiunile Unite, în următoarele şase săptămîni — se anunţă într-un comunicat oficial dat publicităţii la Buenos Aires. Seful statului argentinean intenţionează să asiste la lucrările Adunării Generale a O.N.U.

Confruntată cu inflaţia persistentă,

Japonia a devenit unul dintre statele cu bugete deficitare, moneda sa înregistrînd o puternică tendinţă de scădere, pentru prima dată în ultima vreme — notează într-un comentariu agenţia Reuter. Sursa citată aminteşte faptul că numai la cîteva zile după ce s-a anunţat un important deficit al balanţei de plăţi, yenul s-a depreciat cu aproximativ 3,5 la sută.

Aspect din timpul unei lecţii politice într-una din zonele eliberate din Angola

În vederea dezvoltării unei agriculturi intensive,

sector de bază al economiei naţionale, Algeria şi-a propus irigarea anuală, în următorul plan cvadrienal, care va începe în 1974, a circa 20 000 de hectare de terenuri slab productive. Această suprafaţă este echivalentă cu cea irigată pe întreaga perioadă a planului de patru ani, care se încheie la sfîrşitul lui 1973.

Proiectul noii Constituţii a Birmaniei,

elaborat de o comisie a Partidului Calea Birmană spre Socialism, a fost publicat la Rangoon. Proiectul, care prevede, între altele, alegerea unui Congres al Poporului, în martie 1974, va fi supus aprobării unui referendum la jumătatea lunii decembrie a acestui an.

Preşedintele Ciprului,

arhiepiscopul Makarios, aflat într-o vizită oficială în Etiopia, a avut convorbiri cu împăratul Haile Selassie I. Discuţiile dintre cei doi şefi de state s-au referit la raporturile bilaterale şi la unele probleme ale situaţiei internaţionale.

Ministerul american al Muncii

a informat că, în luna septembrie, rata somajului a fost în Statele Unite de 4,5 la sută din forţa de muncă. În rîndul populaţiei de culoare, procentul a atins 8,3 la sută, iar în rîndul tinerilor — 14 la sută.

R. P. UNGARĂ

Creşterea producţiei industriale în primele trei trimestre ale anului

BUDAPESTA 4 (Agerpres). — Potrivit datelor furnizate de Oficiul central de statistică al R.P. Ungare, producţia globală a sectorului industrial a crescut, în primele trei trimestre ale acestui an, cu 5,9 la sută, comparativ cu nivelul atins în perioada corespunzătoare a anului precedent. Ritmul de creştere a producţiei în diversele sectoare industriale ale economiei ungare concordă cu prevederile planului anual de dezvoltare a economiei naţionale. Printre ramurile care au realizat creşteri importante se numără chimia şi industria uşoară, construcţiile de maşini şi industria extractivă. Volumul comerţului cu amănuntul a sporit în aceeaşi perioadă cu 9,2 la sută.

UN MOMENT MARCANT ÎN DEZVOLTAREA RELAŢIILOR PRIETENEŞTI ROMÂNO-IRANIENE

Expresie a bunelor relaţii de prietenie, respect reciproc şi colaborare româno-iraniene, vizita în Iran a preşedintelui Consiliului de Miniştri al Republicii Socialiste România, tovarăşul Ion Gheorghe Maurer, survenită la mai puţin de cinci luni de la semnarea, la Bucureşti, a Declaraţiei solemne între cele două ţări, se înscrie în eforturile comune de a da un conţinut tot mai rodnic şi mai bogat raporturilor bilaterale, de a intensifica legăturile reciproce în domeniile politic, economic, ştiinţific, tehnologic, cultural, artistic şi uman, corespunzător intereselor ambelor popoare, cauzei generale a păcii şi colaborării internaţionale. Se poate aprecia că, în mod indiscutabil, această vizită, prin caracterul său de lucru, marchează un moment de seamă pe calea traducerii în viaţă a prevederilor Declaraţiei solemne, care subliniază că „în vederea examinării problemelor ţinînd de aducerea la îndeplinire a dispoziţiilor prezentei declaraţii, Republica Socialistă România şi Iranul vor dezvolta consultările dintre ele la toate nivelurile".

După cum se ştie, în ultimii ani relaţiile româno-iraniene, întemeiate pe principiile egalităţii în drepturi, independenţei şi suveranităţii naţionale, neamestecului în treburile interne, avantajului reciproc — principii a căror însemnătate este dovedită din plin de întreaga desfăşurare a vieţii internaţionale, reprezentînd cheia de boltă a bunelor raporturi dintre toate statele — cunoaşte un curs mereu ascendent. Extinderea schimburilor economice şi comerciale între România şi Iran, realizările pe tărîmul unor forme noi, superioare, de cooperare, acordurile de amplă perspectivă încheiate în acest scop, intensificarea contactelor în multe alte domenii — ştiinţă, artă, cultură conlucrarea pe terenul afirmării politicii de pace şi colaborare internaţională sînt pildă concludentă a modului în care două ţări, cu orînduiri sociale şi forme de guvernămînt deosebite, pot găsi şi găsesc căi propice pentru înţelegere şi colaborare prietenească, reciproc avantajoasă.

Momente de cea mai mare însemnătate în cronica raporturilor bilaterale le-au constituit întîlnirile româno-iraniene la nivelul factorilor investiţi cu cea mai înaltă răspundere. Preşedintele Consiliului de Stat al României, tovarăşul Nicolae Ceaușescu, a fost în trei rînduri oaspete al Iranului, după cum şahinşahul Iranului, Mohammad Reza Pahlavi Aryamehr a vizitat de trei ori România, ultima oară în iunie 1973. De fiecare dată aceste întîlniri prieteneşti s-au soldat cu rezultate rodnice, lărgind continuu cadrul cunoaşterii, înţelegerii şi cooperării dintre cele două ţări.

În acest context favorabil, recenta vizită a tovarăşului Ion Gheorghe Maurer în Iran, convorbirile oficiale purtate cu primul ministru al acestei ţări, Amir Abbas Hoveyda, cu alţi reprezentanţi ai vieţii politice şi economice iraniene au marcat contribuţii de seamă la stimularea relaţiilor româno-iraniene şi, totodată, la găsirea de noi căi şi mijloace pentru materializarea dorinţei comune de a extinde şi a diversifica acţiunile de cooperare.

Această dorinţă a fost reafirmată şi cu prilejul primirii preşedintelui Consiliului de Miniştri al României de către şahinşahul Iranului, Mohammad Reza Pahlavi Aryamehr. Oaspetele român a transmis şefului statului iranian, din partea preşedintelui Nicolae Ceaușescu, un cald salut şi cele mai bune urări de sănătate şi fericire personală, de progres şi prosperitate poporului iranian. Mulţumind, şahinşahul Aryamehr a adresat, la rîndul său, un cordial salut preşedintelui Consiliului de Stat, Nicolae Ceaușescu, urări de fericire şi noi succese în activitatea ce o desfăşoară pentru binele poporului român.

Aşa cum se arată şi în comunicatul dat ieri publicităţii, convorbirile oficiale dintre cei doi şefi de guverne au relevat ritmul intens înregistrat de dezvoltarea relaţiilor româno-iraniene în urma întrevederilor avute şi hotărîrilor adoptate de preşedintele Consiliului de Stat al României şi şahinşahul Iranului, au evidenţiat satisfacţia deplină pentru colaborarea fructuoasă dintre România şi Iran, ocupîndu-se de o serie de aspecte concrete ale promovării în continuare a relaţiilor bilaterale. În acest sens au fost explorate noi modalităţi de extindere şi diversificare pe mai departe a acţiunilor de colaborare şi, în mod deosebit, a cooperării în producţie, în concordanţă cu ampleele posibilităţi pe care le oferă progresul continuu al economiei ambelor state. Factorii de conducere ai unor ministere, care l-au însoţit pe preşedintele Consiliului de Miniştri al României în vizita sa oficială în Iran, au avut întrevederi cu conducătorii unor ministere şi societăţi naţionale economice iraniene, în cursul cărora au fost completate şi concretizate în detaliu liniile largi de dezvoltare a cooperării economice româno-iraniene, convenite de şefii guvernelor celor două ţări.

În timpul convorbirilor oficiale s-a realizat, totodată, un larg schimb de păreri cu privire la unele probleme internaţionale majore.

Prin întreaga sa desfăşurare, prin conţinutul concret al convorbirilor, vizita preşedintelui Consiliului de Miniştri, Ion Gheorghe Maurer, în Iran marchează un important aport la consolidarea tradiţionalelor raporturi prieteneşti româno-iraniene, la adîncirea colaborării rodnice dintre ţările noastre, pe planuri multiple, spre binele ambelor popoare şi în interesul promovării cauzei generale a păcii şi înţelegerii în lume.

Eugen IONESCU

PREŞEDINTELE JUAN PERON DESPRE ACTIVITATEA SINDICATELOR ARGENTINENE

BUENOS AIRES 4 (Agerpres). — Luînd cuvîntul la sediul Confederaţiei Generale a Muncii din Buenos Aires, preşedintele Juan Domingo Peron a relevat importanţa activităţii sindicatelor în vederea înfăptuirii programului justiţialist de dezvoltare a ţării. El a subliniat necesitatea instituţionalizării şi democratizării tuturor structurilor sindicale din ţară, pentru a menţine organizaţia unită şi solidară.

Vorbind despre necesitatea întăririi colaborării pe plan sindical între ţările latino-americane, preşedintele Peron a făcut cunoscut că guvernul argentinean a hotărît să desemneze în cadrul ambasadelor sale în străinătate un „atasat cu problemele muncitoreşti". Acest diplomat va avea sarcina să menţină legătura cu organizaţiile sindicale din statele respective.

„Caracteristicile fundamentale ale literaturii române" au format tema unei expuneri prezentate de directorul editurii „Minerva", Aurel Martin, în cadrul unei seri literare româneşti, organizată la Biblioteca română din New York. Au participat specialişti americani în studiile româneşti, oameni de artă şi cultură, studenţi. Au fost proiectate documentarele „Căluşarii" şi „Litoralul românesc al Mării Negre".

REDACŢIA ŞI ADMINISTRAŢIA : Bucureşti, Piaţa Scînteii. Tel. 17 60 10, 17 50 20. Abonamentele se fac la oficiile poştale şi difuzorii din întreprinderi şi instituţii. Din străinătate, abonamentele se fac prin „ROMPRESFILATELIA" Bucureşti — Calea Griviţei nr. 64—66 P.O.B. — 2001. Tiparul : Combinatul Poligrafic CASA SCÎNTEII