PROLETARI DIN TOATE ŢĂRILE, UNIŢI-VĂ!

Scînteia

ORGAN AL COMITETULUI CENTRAL AL PARTIDULUI COMUNIST ROMÂN

Anul LIV Nr. 13 305 Prima ediţie | Duminică 2 iunie 1985 | 6 PAGINI — 50 BANI

ÎN SPIRITUL SARCINILOR SUBLINIATE DE TOVARĂŞUL NICOLAE CEAUŞESCU

LA PLENARA LĂRGITĂ A CONSILIULUI NAŢIONAL AL AGRICULTURII, INDUSTRIEI ALIMENTARE, SILVICULTURII ŞI GOSPODĂRIRII APELOR

Muncă bine organizată, înaltă răspundere pentru înfăptuirea programelor de dezvoltare a agriculturii

Să facem totul pentru a obţine o producţie de cereale de 28 pînă la 33 de milioane de tone – ca o condiţie pentru asigurarea deplină a necesarului ţării noastre, a dezvoltării zootehniei, a creşterii contribuţiei agriculturii la progresul general al ţării. Trebuie să facem în aşa fel încît, în cîţiva ani, să înfăptuim acest obiectiv pus de Congresul al XIII-lea al partidului, şi care e pe deplin realizabil!

NICOLAE CEAUŞESCU

Este cunoscută consecvenţa cu care urmăreşte conducerea partidului, secretarul general al partidului, tovarăşul Nicolae Ceauşescu, soluţionarea în bune condiţii şi la timp a tuturor problemelor de care depind sporirea continuă a producţiilor agricole, dezvoltarea şi modernizarea acestei ramuri de bază a economiei naţionale. În continuitatea şi consecvenţa acestor preocupări se înscrie şi plenara lărgită a Consiliului Naţional al Agriculturii, Industriei Alimentare, Silviculturii şi Gospodăririi Apelor. Desfăşurată din iniţiativa secretarului general al partidului, plenara a analizat pe larg, aprofundat modul în care oamenii muncii din agricultură acţionează pentru înfăptuirea obiectivelor cuprinse în programele speciale de dezvoltare a acestei ramuri şi a stabilit un amplu şi mobilizator program de măsuri pentru realizarea în cele mai bune condiţii a producţiilor vegetale şi animale prevăzute prin planul pe acest an, jalonînd, totodată, direcţiile de acţiune pentru pregătirea corespunzătoare a producţiei agricole 1985—1986.

Cuvîntarea secretarului general al partidului, rostită la încheierea lucrărilor plenarei, prin înalta exigenţă partinică şi spiritul revoluţionar în care au fost analizate activitatea şi rezultatele obţinute în agricultură, prin clarviziunea cu care au fost jalonate căile şi modalităţile concrete de acţiune constituie, în ansamblul ei, un preţios îndreptar pentru toţi lucrătorii ogoarelor în perfecţionarea continuă a întregii activităţi consacrate realizării producţiilor vegetale şi animale stabilite pentru acest an. Secretarul general al partidului a conturat **un cuprinzător program de acţiune menit să stimuleze puternic creşterea responsabilităţii tuturor oamenilor muncii din agricultură faţă de folosirea judicioasă a fondului funciar, utilizarea la maximum a maşinilor şi utilajelor, asigurarea unei bune baze furajere, îngrijirea corespunzătoare a animalelor, asigurarea întronării ordinii şi disciplinei în respectarea tehnologiilor de producţie şi executarea în perioada optimă şi la nivel calitativ superior a lucrărilor agricole, a sporirii contribuţiei cercetării la realizarea programelor speciale de dezvoltare a agriculturii.**

Ideea fundamentală desprinsă din cuvîntarea tovarăşului Nicolae Ceauşescu, din dezbaterile plenarei este intensificarea eforturilor tuturor oamenilor muncii de la sate pentru **realizarea de producţii superioare în acest an şi în viitor**, pentru înfăptuirea exemplară a programelor de dezvoltare a agriculturii. În mod deosebit a fost subliniat faptul că — deşi lucrările agricole de primăvară au avut loc în condiţii mai grele, iar seceta prelungită a afectat cele mai mănoase cîmpii din sudul ţării — datorită spiritului de abnegaţie, muncii desfăşurate de mecanizatori şi cooperatori, de cadrele de conducere şi de specialiştii din agricultură, de activiştii de partid şi de stat, datorită aplicării hotărîte a ştiinţei agricole, a noilor tehnologii, culturile se prezintă bine şi există posibilitatea să se obţină o recoltă superioară, corespunzător angajamentului asumat de lucrătorii ogoarelor la Congresul al XIII-lea al partidului.

O primă direcţie de acţiune în acest sens trebuie să o constituie **pregătirea exemplară a apropiatei campanii agricole de vară**, astfel încît secerişul orzului să se execute în cel mult 3—4 zile, iar al grîului în 8—10 zile lucrătoare, pentru a nu se pierde nimic din recolta acestui an, pentru a se evita cu hotărîre situaţiile din

(Continuare în pag. a II-a)

Obiective de primă urgenţă şi importanţă

- **Pretutindeni, în toate unităţile agricole, în toate comunele, puternică mobilizare a forţelor pentru efectuarea la timp şi de bună calitate a praşilelor manuale şi mecanice**
- **În zonele cu deficit de umiditate în sol, mai ales din sudul ţării, trebuie luate măsuri ferme pentru folosirea sistemelor de irigaţii, ziua şi noaptea, la întreaga capacitate, pentru utilizarea tuturor posibilităţilor în vederea udării culturilor pe suprafeţe cît mai mari**
- **Toate combinele de recoltare, presele de balotat paie şi celelalte utilaje agricole să fie temeinic pregătite, pentru a fi gata să intre în lanuri**
- **În cîteva zile să se asigure tot ce este necesar pentru repararea şi întreţinerea, pe tot timpul recoltării, a maşinilor agricole**
- **Întreaga activitate de recoltare să fie temeinic şi din timp organizată, astfel ca peste tot recolta de orz să fie strînsă în 3—4 zile, iar cea de grîu în 8—10 zile**
- **Consiliile populare comunale, în frunte cu primarii, organizaţiile de masă şi obşteşti au îndatorirea să mobilizeze la strîngerea recoltei toată suflarea satelor — cooperatori, utecişti, pionieri — pentru ca nici un bob din producţia de grîu şi orz să nu se piardă**
- **După recoltare să se treacă de îndată la pregătirea terenului şi însămînţarea imediată a culturilor duble pe suprafeţele planificate**

GÎNDIREA ŞI ACTIVITATEA TOVARĂŞULUI NICOLAE CEAUŞESCU — STRĂLUCITE CONTRIBUŢII LA ÎMBOGĂŢIREA CONCEPŢIEI REVOLUŢIONARE A CLASEI MUNCITOARE

CONŞTIINŢA SOCIALISTĂ — forţa propulsoare a progresului societăţii noastre

Două decenii de la Congresul al IX-lea al partidului

Evocarea cu aleasă cinstire şi profundă mîndrie patriotică a măreţelor realizări obţinute de poporul nostru în cele două decenii care au trecut de la Congresul al IX-lea al partidului — eveniment istoric de importanţă covîrşitoare în aşezarea construcţiei noastre socialiste pe un făgaş nou, în spiritul legităţilor obiective ale dezvoltării economico-sociale — este indisolubil legată de relevarea contribuţiei decisive, de ineştimabilă valoare, a tovarăşului Nicolae Ceauşescu la elaborarea unei strategii unitare, ştiinţifice şi de largă perspectivă privind edificarea noii societăţi pe pămîntul României.

Dacă Congresul al IX-lea îşi merită cu prisosinţă calificativul de deschizător de noi drumuri pentru poporul român pe calea socialismului, aceasta se datoreşte, înainte de toate, faptului că prin el s-a inaugurat o epocă nouă în gîndirea şi activitatea practică a partidului nostru, care a avut valoarea unui salt calitativ revoluţionar.

Abordînd problemele construcţiei socialiste în strînsă legătură cu realităţile din România, propunînd modalităţi noi de soluţionare a problemelor, Congresul al IX-lea a înlăturat cu curaj ideile preconcepute, dogmele şi principiile simpliste, tabuurile ideologice pentru a promova un curent de gîndire curajos, novator, întemeiat pe analiza lipsită de orice prejudecăţi a faptelor vieţii, cît şi pe tezaurul culturii politice universale.

Dacă Congresul al IX-lea a promovat numeroase teze care au adus esenţiale schimbări de viziune, au conferit un nou contur adevărului social, deschizînd cale largă progresului gîndirii şi practicii, aceasta se datoreşte faptului că atunci în fruntea partidului a fost ales, prin voinţa unanimă a partidului, a poporului, un mare om politic, un încercat revoluţionar, stăpînit de o imensă dragoste faţă de ţară şi de poporul ei muncitor, profund preocupat de cauza socialismului. Legea care face ca omul cerut de vremuri să-şi facă apariţia la timpul potrivit şi-a confirmat şi de această dată valabilitatea. Personalitatea puternică a tovarăşului Nicolae Ceauşescu, gîndirea cutezătoare, de profundă originalitate, izvorîtă din înţelegerea adîncă a esenţei materialismului dialectic şi istoric, marea sa experienţă politică, organizatorică şi-au pus puternic amprenta pe programul politic şi de dezvoltare economico-socială adoptat de Congresul al IX-lea al partidului.

Este un fapt dovedit de viaţă că marile construcţii teoretice sînt roduf unor acumulări desfăşurate în timp, ca rezultat al investigării atente, profunde a complexităţii realităţii obiective. Ilustrată la Congresul al IX-lea prin idei-forţă de un desăvîrşit spirit revoluţionar, patriotic, de o înaltă responsabilitate comunistă, concepţia cutezătoare a secretarului general al partidului privitoare la esenţa şi sensul construcţiei socialiste în patria noastră s-a îmbogăţit de-a lungul acestor două decenii, constituindu-se într-o operă teoretică de vastă cuprindere, care înscrie contribuţii de seamă la îmbogăţirea tezaurului gîndirii şi practicii revoluţionare contemporane.

În viziunea gîndirii tovarăşului Nicolae Ceauşescu — afirmată în magistralele cuvîntări rostite la congresele şi conferinţele naţionale ale partidului, la plenarele C.C. al P.C.R., cît şi în numeroase alte împrejurări din ultimii 20 de ani — făurirea societăţii socialiste multilateral dezvoltate constituie un proces complex, care presupune transformări profunde, calitative în toate sferele vieţii sociale, atît în dezvoltarea forţelor de producţie pe baza celor mai noi cuceriri ale ştiinţei şi tehnicii, perfecţionarea în concordanţă cu nivelul acestora a relaţiilor de producţie, a întregii suprastructuri politice şi ideologice, o dată cu făurirea unei civilizaţii şi culturi superioare, a unui om nou, cu o înaltă conştiinţă şi o temeinică pregătire profesională şi culturală, cu un profil moral-politic înaintat. Apare limpede ideea că edificarea bazei economice a noii orînduiri trebuie privită în strînsă legătură cu formarea şi dezvoltarea conştiinţei socialiste a tuturor oamenilor muncii — condiţia afirmării caracteristicilor şi valorilor noii orînduiri şi asigurării înaintării hotărîte spre faza superioară a acesteia, orînduirea comunistă. O operă istorică de asemenea amploare cum este edificarea socialismului şi comunismului nu se realizează de la sine, ca un proces spontan, ci presupune o adevărată revoluţie în conştiinţa, comportamentul şi mentalitatea oamenilor, în modul de raportare socială, de gîndire şi acţiune, în psihologia şi deprinderile lor, înlăturînd obiceiuri şi mentalităţi înrădăcinate de orînduirile bazate pe exploatare şi asuprire, pe concurenţă şi luptă între oameni, pe acaparare şi egoism.

„Partidul nostru — sublinia în urmă cu aproape un deceniu şi jumătate tovarăşul Nicolae Ceauşescu — **a pornit de la faptul că desfăşurarea unei permanente activităţi politico-ideologice şi de educare socialistă reprezintă o necesitate obiectivă în întreaga perioadă de construire a socialismului şi comunismului, o componentă esenţială a procesului de făurire a noii societăţi. Noi considerăm şi am considerat întotdeauna că menirea istorică a socialismului este nu numai de a elibera omul de asuprire şi exploatare, de a asigura bunăstarea lui materială, ci şi de a făuri o civilizaţie spirituală superioară care nu se poate realiza decît prin formarea unui om nou cu o înaltă conştiinţă şi pregătire culturală şi profesională, cu un profil moral-politic înaintat".**

Rolul activ al factorului conştient sporeşte pe măsura înaintării ţării în procesul făuririi societăţii socialiste multilateral dezvoltate, formarea unui om nou, ca fenomen larg social, împreună cu pregătirea condiţiilor materiale şi politice constituind condiţiile esenţiale pentru trecerea în viitor spre comunism. Această idee fundamentală o avea în vedere tovarăşul Nicolae Ceauşescu cînd sublinia că dacă ne propunem să transformăm societatea, să cunoaştem tainele naturii şi să o transformăm **„trebuie să ne propunem mai cu seamă să transformăm conştiinţa omului. Fără aceasta nu putem să transformăm nici societatea".**

Remarcabilă este în acest sens atenţia pe care a acordat-o tovarăşul Nicolae Ceauşescu tratării dialectice a raportului existenţă-conştiinţă în lumina experienţei sociale contemporane şi a obiectivelor specifice ale făuririi societăţii noi, socialiste şi comuniste. Secretarul general al partidului a relevat, în spiritul marxismului creator, că existenţa şi conştiinţa socială se află

Ioan ERHAN

(Continuare în pag. a V-a)

Deplină aprobare, unanimă satisfacţie a întregului popor faţă de rezultatele vizitei tovarăşului Nicolae Ceauşescu, în fruntea unei delegaţii de partid şi de stat, în R. D. Germană

PAGINA A III-A

ÎN INTERESUL ECONOMIEI, AL NOSTRU, AL TUTUROR

CÎT MAI MULTE MATERIALE RECUPERATE, RECONDIŢIONATE, REFOLOSITE

O sarcină patriotică, o cerinţă fundamentală pentru înfăptuirea programului de dezvoltare economico-socială a ţării o constituie recuperarea, reconditionarea, refolosirea materialelor şi pieselor de schimb. **An de an, prin prevederile planului, în spiritul sarcinilor subliniate de secretarul general al partidului, tovarăşul Nicolae Ceauşescu, au fost luate în calculul asigurării bazei materiale a producţiei cantităţi însemnate de resurse materiale refolosibile pentru industria metalurgică, industria construcţiilor de maşini, industria textilă, industria materialelor de construcţii** ş.a. Este limpede că numai realizînd exemplar prevederile planului în acest domeniu vor putea fi asigurate condiţiile materiale pentru desfăşurarea normală a activităţii productive, pentru îndeplinirea sarcinilor la producţia fizică, ritmic, la timp, în condiţii de înaltă calitate şi eficienţă.

Dispunem în acest domeniu, cum bine se ştie, de un cadru organizatoric riguros, începînd de la întreprinderi, comune, oraşe, pînă la nivelul judeţelor şi al întregii economii naţionale. Unităţi specializate, dotate cu o bază materială corespunzătoare, cu muncitori şi specialişti calificaţi, au ca obiectiv fundamental al activităţii lor colectarea în cele mai bune condiţii a tuturor materialelor refolosibile, începînd cu fierul vechi, sticla, resursele textile, de mase plastice, piese de schimb ş.a. **Important este ca pretutindeni să se acţioneze cu toată hotărîrea pentru ca acest cadru organizatoric riguros să fie bine folosit, astfel încît zi de zi, lună de lună tot ceea ce poate fi recuperat şi refolosit să fie reintrodus în circuitul productiv. În spiritul indicaţiilor date de tovarăşul Nicolae Ceauşescu, secretarul general al partidului, se impune deci o intensificare pe toate planurile a tuturor acţiunilor de reciclare a materialelor şi pieselor de schimb.** Trebuie înlăturată cu desăvîrşire mentalitatea existentă în rîndul unor cadre din economie care în mod cu totul anacronic mai consideră resursele materiale refolosibile drept deşeuri inutilizabile, care, chipurile, ar afecta calitatea produselor finite.

Realităţile dintr-o serie de unităţi economice din ţara noastră, preocupările existente în acest domeniu pe plan mondial atestă că **acţiunea de reciclare a materialelor este una din acţiunile economice tot mai pregnante, de înaltă eficienţă afirmate în ansamblul preocupărilor pentru asigurarea bazei materiale a producţiei, a resurselor de materii prime şi materiale.** Iată de ce, în această acţiune de larg interes patriotic trebuie angajate toate forţele, toţi cetăţenii patriei, indiferent de locul de muncă, indiferent de localitatea în care trăiesc.

Ţinînd seama de aceste cerinţe, să reţinem că:

- **FIECARE TONĂ DE METAL RECUPERATĂ ŞI REFOLOSITĂ INSEAMNĂ O APRECIABILĂ ECONOMIE DE ENERGIE ŞI COMBUSTIBILI, DE MINEREURI ŞI MUNCĂ INCORPORATĂ ÎN DIFERITE SECTOARE ALE ECONOMIEI NAŢIONALE**
- **FIECARE TONĂ DE MACULATURĂ VALORIFICATĂ ECHIVALEAZĂ CU INSEMNATE ECONOMII DE LEMN ŞI ENERGIE, SALVÎND DE LA TĂIERE MARI SUPRAFEŢE DE PĂDURI**
- **FIECARE TONĂ DE MATERIALE TEXTILE, CIOBURI DE STICLĂ, MASE PLASTICE Ş.A. RECUPERATE ŞI REVALORIFICATE CONTRIBUIE LA ASIGURAREA DE MATERII PRIME NECESARE PRODUCŢIEI ÎN CONDIŢII DE CONSUMURI REDUSE DE ENERGIE ŞI COMBUSTIBILI**

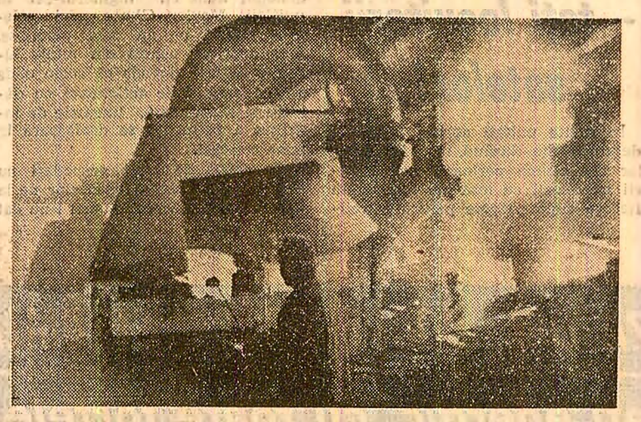

La Întreprinderea „Neferal" din Capitală ponderea materialelor refolosibile reprezintă circa 70 la sută din totalul materiilor prime folosite.

În fotografie: aspect din secţia de aliaje de cupru

ÎN PAGINA A IV-A

cîteva calcule sugestive şi acţiuni ce se întreprind sau trebuie să se întreprindă într-un şir de unităţi economice şi localităţi pentru ca această acţiune de larg interes naţional să se situeze la nivelul înaltelor cerinţe şi exigenţe stabilite de conducerea partidului

Idealuri supreme — pacea, independenţa

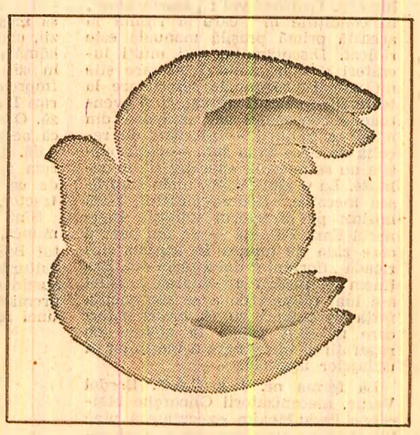

Pacea este, în conştiinţa istorică a poporului român, un semn emblematic, o vocaţie. Cu toate că de 2 000 de ani el a avut mereu neliniştile vîntului şi mării, firea lui paşnică şi răbdătoare — de care vorbea Mihail Sadoveanu — dar totodată energică şi justiţiară i-a păstrat în omenire imaginea unui popor viteaz dar bun, ospitalier dar prevăzător, de omenie, dar aspru în judecarea şi adjudecarea valorilor morale şi civice.

Doinele sînt respirări lirice ale păcii — baladele ţin de epica apărării gliei strămoşeşti sau a justiţiei sociale. Literatura, toate actele noastre nu au imnuri şi ode de indemn la război, au însă o suită nesfîrşită de opere, constelată cu capodopere, de chemare la pace şi de frumoasă exaltare a păcii. Domnitorii Basarabi, Muşatini şi Corvini, apărîndu-şi vatra şi graiul, cronicarii lor, voiau „pace în ţară, pace la hotară", de unde şi decantarea în viziunea de filozofie a istoriei, pe care Eminescu o cunoştea şi o medita la zenit, în toată opera-i şi, cu densitate de aforism, în versul: „— Ce vreţi voi? — Noi? Bună pace!". De fapt, îndelunga noastră istorie, de la anul 106 pînă azi, a fost marcată de lupta continuă a poporului pentru independenţă, suveranitate şi demnitate naţională, pentru dezvoltare paşnică. Iar cel care întruchipează, azi, în mod strălucit aceste scumpe idealuri este secretarul general al partidului, ctitorul României moderne, tovarăşul Nicolae Ceauşescu, care prin noua sa iniţiativă de pace a dat glas aspiraţiilor, ideilor şi sentimentelor întregului nostru popor. Aspiraţii, idei şi sentimente care ţîşnesc spre eternitate ca un imn al păcii. Ciocîrlia de pe portativele lui George Enescu şi Pasărea măiastră de sub dalta demiurgică a lui Constantin Brâncuşi. În dulce paralelă cu declanşarea imnului beethovenian şi cu zborul în absolut al porumbelului lui Picasso şi nu în umbra lor — din virtuţi ancestrale, ci nu ca o reduplicare a ceea ce se întîmplă în alte părţi.

Pacea este munca creatoare şi componentă organică a geniului românesc. Pînă la jertfă. În actul dureros, dar sublim, al creaţiei, atîtea şi atîtea minunate alte întruchipări ale acestui geniu, de la mitul Meşterului Manole pînă la şipotul fîntînilor de metal şlefuit ale lui Lucaci, în armonie cu poemele profund patriotice şi partinice ale

Al. ANDRIŢOIU

(Continuare în pag. a V-a)

ÎN SPIRITUL SARCINILOR SUBLINIATE DE TOVARĂȘUL NICOLAE CEAUȘESCU LA PLENARA LĂRGITĂ A CONSILIULUI NAȚIONAL AL AGRICULTURII, INDUSTRIEI ALIMENTARE, SILVICULTURII ȘI GOSPODĂRIRII APELOR

Pregătirile pentru recoltare – încheiate în cel mai scurt timp!

FUNCȚIONAREA PERFECTĂ A UTILAJELOR – condiție esențială pentru strîngerea fără pierderi a recoltei de cereale (III)

În cuvîntarea rostită la recenta plenară a Consiliului Național al Agriculturii, tovarășul Nicolae Ceaușescu a subliniat ca o sarcină prioritară a acestor zile în agricultură terminarea în cel mai scurt timp a pregătirilor pentru strîngerea la timp și fără pierderi a recoltei de vară.

În continuarea anchetei noastre în județele Călărași, Constanța, Dolj, Giurgiu, Ialomița, Olt și Teleorman am urmărit, cu sprijinul specialiștilor din Ministerul Agriculturii și Industriei Alimentare, în ce măsură combinele și celelalte utilaje reparate corespund normelor de calitate stabilite. Ne vom referi în acest sens la cîteva aspecte surprinse pe parcursul investigațiilor și care trebuie să stea permanent în atenția specialiștilor și mecanizatorilor pentru a se asigura pregătirea în cele mai bune condiții de calitate a utilajelor ce vor fi folosite la recoltare.

Certificatul de calitate – probă a exigenței la reparații

S.M.A. Radomirești, secția Mihăilești, din județul Olt. Fiecare din cele 7 combine reparate avea montate aparatul de tăiere, colectorul de pleavă, sitele și celelalte accesorii. Într-un cuvînt — o combină completă. Specialistul ministerului urmărește cum funcționează motorul acesteia. Se alege la întîmplare combina pe care lucrează Florea P. Șerban. „Porniți motorul" — cere specialistul. La prima învîrtire a cheii, motorul pornește și funcționează „ca ceasul". „Turație maximă" — urmează altă comandă. „Cuplați". Combina funcționează fără trepidații. „Gata, edificat. S-a lucrat bine" — încheie specialistul.

Secvențe asemănătoare consemnăm și la S.M.A. Vișina, cea mai mare și mai complexă stațiune pentru mecanizarea agriculturii din județul Olt. „Avem de recoltat 5 885 hectare cu orz și grîu — ne spune Ion Florea, directorul stațiunii. Pentru noi, buna funcționare a combinelor este vitală, orice defecțiune apărută în timpul lucrului însemnînd pagubă, atît pentru unitatea agricolă, cît și pentru stațiune și mecanizatori. De fapt, în fiecare an, datorită bunei funcționări a combinelor, facem cîte trei campanii de recoltare ; prima la noi, a doua în nordul județului și a treia în Transilvania. Acum, toate utilajele au fost pregătite și funcționează perfect".

În stațiunile pentru mecanizarea agriculturii din județul Teleorman încercările și testările la care sînt supuse combinele sînt dintre cele mai complexe. La secția Beiu a S.M.A. Brînceni, combinerul Florea Tunaru este pus să demonteze baia de ulei a filtrului. Se constată că a fost curățată, iar uleiul este proaspăt. „Îngrijind cu răspundere combina, am reușit să lucrez cu ea 11 ani" — adaugă combinerul. La secția Botoroaga a S.M.A. Drăgănești-Vlașca se cere să fie pornită combina pe care va lucra Cocoș Stoica. „Accelerează motorul", „lasă-l la relanti", „cuplează batoza". „Am participat la repararea ei — precizează combinerul — și garantez că va funcționa bine".

„Artificii" care pot genera defecțiuni

Secvență dintr-o discuție între specialistul din minister și un mecanic de la S.M.A. Ghimpați, județul Giurgiu. „Meștere, trebuie montat și reglat corect dispozitivul de siguranță. Altfel, la efort, nu cedează". Nu-i un caz izolat. Și în alte stațiuni din județele Ialomița și Călărași dispozitivele de siguranță de la transportoarele cu melc nu au fost montate și reglate corespunzător, din care cauză nu cedează în cazul unei solicitări mai mari. În acest caz s-ar putea produce avarii la ansamblele respective. Același lucru și cu boltul de forfecare de la volantul presei de balotat paie, care în unele stațiuni controlate a fost înlocuit cu altul de dimensiune mai mare „pentru a nu da bătaie de cap", dar care la un efort mai mare poate scoate din uz presa de balotat.

Iată și alte aspecte — nu lipsite de importanță, urmărite îndeaproape de cei doi specialiști din minister. Pe combine au fost montate motoare reparate cu grijă în atelierele specializate. La secția Beiu a S.M.A. Brînceni, județul Teleorman, la nici una din cele 12 combine controlate după montarea radiatorului nu s-a făcut etanșarea hotei de aspirare a aerului de către motor. Specialistul din minister explică : „Prin aspirare, praful și pleava se depun pe radiator. Or, o reducere cu 10 la sută a gradului de răcire a radiatorului face ca motorul să se supraîncălzească. În acest fel, pot apărea defecțiuni care se înlătură cu greu". Întrucît asemenea neajunsuri au fost constatate și la alte stațiuni controlate, s-a indicat să se facă etanșarea radiatoarelor.

Chiar în momentul în care intram în curtea S.M.A. Cuza Vodă — Călărași, combina cu numărul de inventar 57, vopsită frumos, părăsea atelierul cu destinația C.A.P. Ceacu. Numai că siguranța în funcționare a durat pînă la... poartă. De ce s-a defectat ? Se blocase cutia de viteze. Cînd specialistul ministerului a început controlul pe îndelete, au apărut numeroase defecte : scurgeri de ulei și motorină, reglaje necorespunzătoare la cuțite și în multe alte puncte, defecțiuni la variator, lipsa unor gresoare și cuplaje de siguranță, joc mare la rulmentul axului de la melc, degetele de la elevator nestrînse, etanșeizări făcute de mintuială etc.

— De ce ați plecat din atelier cu combina în această stare ? — este întrebat mecanizatorul Ștefan Micu.

— Vom continua s-o reparăm la sediul secției — primim drept răspuns.

Să repari o mașină după ce a ieșit din... reparație este o dovadă că nu s-a lucrat cu spirit de răspundere. Bineînțeles, combina a fost întoarsă din drum. Mergem în atelier unde inginerului Dumitru Constantin i se pune aceeași întrebare. „De aici, combina a plecat în bună regulă. Sînt surprins de ce spuneți — susține inginerul. Blocarea cutiei de viteze cred că este o întîmplare". Dar au fost găsite și alte defecțiuni. Ați controlat combina ? — insistăm. „E datoria mecanizatorilor să le înlăture" — completează inginerul. Iată răspunsuri care dovedesc lipsă de responsabilitate pentru calitatea lucrărilor.

Pentru ca nici un bob să nu se risipească !

Lucrările de reparații la combine trebuie să aibă ca scop și evitarea oricăror pierderi de boabe. Pentru aceasta, direcția mecanizării din ministerul de resort a indicat să fie urmărite toate cele 26 puncte ale combinei care nereparate corespunzător ar putea determina pierderea boabelor.

— Este pozitiv — apreciază specialistul ministerului — faptul că s-a renunțat la improvizații, la etanșeizarea cu burete, cu cauciuc și alte materiale. Acum, operațiunile de etanșeizare se execută după o tehnologie precisă prin care se urmărește refacerea geometriei diferitelor componente ale combinei care s-au deteriorat sau și-au schimbat forma în timpul funcționării.

Am urmărit efectele aplicării acestui procedeu în stațiunile pentru mecanizarea agriculturii din Hîrșova, Castelu și Medgidia (Constanța), Slobozia și Grivița (Ialomița), Ciulnița și Mînăstirea (Călărași), Giurgiu și Călugăreni (Giurgiu), Drăgănești-Vlașca și Roșiori de Vede (Teleorman), Caracal și Vișina (Olt), Zănoaga și Bechet (Dolj). Peste tot este evidentă preocuparea pentru a se realiza o îmbinare perfectă între cele două componente de bază ale combinei, astfel încît distanța între ele să nu depășească 1,5 mm — ceea ce este de natură să împiedice pierderile de boabe. Specialiștii și mecanicii din stațiunile pentru mecanizarea agriculturii ne-au explicat că pentru evitarea pierderilor de boabe la noile combine este nevoie ca uzina „Semănătoarea" să mărească rezistența peretilor combinei în zona unde elevatorul central se îmbină cu batoza.

Au fost controlate și alte puncte din cele 26 ale combinei prin care s-ar putea pierde boabe. Rezultatele au fost pe măsura răspunderii celor care au efectuat operațiile de etanșeizare. Fiind prea multe, nu vom insista asupra lor. Important este ca în aceste zile comisiile de recepționare, acționînd în spiritul sarcinilor stabilite de recenta plenară a Consiliului Național al Agriculturii, privind pregătirea în condiții cît mai bune a secerișului, să dovedească exigență și în ce privește înlăturarea cauzelor care ar putea determina risipă de boabe în timpul recoltării.

Lucian CIUBOTARU
Ioan HERȚEG

Toate forțele satelor – la întreținerea și irigarea culturilor!

BRĂILA

Ritm susținut de lucru

Pe primul plan al preocupărilor oamenilor muncii din agricultură se află în prezent desfășurarea în ritm susținut a lucrărilor de întreținere a culturilor. Un raid întreprins în mai multe unități a evidențiat o serie de aspecte ce dovedesc hotărîrea agricultorilor brăileni de a înfăptui exemplar sarcinile și indicațiile secretarului general al partidului, tovarășul Nicolae Ceaușescu, date cu prilejul recentei plenare a Consiliului Național al Agriculturii, pentru realizarea integrală a planului pe acest an.

Pe o solă cultivată cu soia, la ferma nr. 3 a Stațiunii centrale de cercetări pentru ameliorarea solurilor sărăturoase, 14 oameni lucrează la prășit. Tehnicianul agronom Petrică Apostol urmează de aproape prășitorii, controlînd rînd cu rînd, iar pe alocuri, plantă cu plantă, calitatea lucrării. Calificativul : „foarte bine", în condițiile în care și ritmul la această primă prașilă manuală este ridicat. Discutăm cu mai mulți lucrători și constatăm că fiecare știe nu numai problemele referitoare la tehnologia acestei culturi, ci și eventualele consecințe ale „scăpării din mînă" a culturii — pierderi de recoltă de circa 30 la sută — dacă prașila nu se execută operativ și de calitate. La o altă fermă, unde se prășea mecanic floarea-soarelui, l-am întîlnit pe directorul unității, inginerul Emil Bălăuță — un om pentru care ziua de muncă în această perioadă „fierbinte" durează 16 ore. Reținem că pentru urgentarea prașilei s-a luat măsura de a se suplimenta forța de muncă cu 40 mecanizatori care nu sînt prinși la acțiuni de reparații și întreținere a mașinilor și utilajelor agricole.

La ferma nr. 1 a C.A.P. Bordei Verde, mecanizatorii Gheorghe Moisoiu și Radu Maxim executaseră pînă la prînz prașila mecanică la floarea-soarelui pe 15 hectare în condițiile respectării întocmai a tehnologiei prevăzute în ordinul de lucru ; pînă la acea oră, lucrările executate de ei fuseseră verificate de două ori (o dată chiar în prezența noastră) de șeful fermei, Mircea Davidescu. Să mai evidențiem că la C.A.P. Bordei Verde nu se face nici o excepție de la regula servirii mesei calde în cîmp, fapt constatat și de noi.

Acum, cînd plantele sînt amenințate în devenirea lor spre recoltă de buruienile care se dezvoltă mult mai rapid, orice măsură menită să contribuie la grăbirea ritmului de întreținere a culturilor este bine venită. De acest adevăr aveam să ne convingem și la C.A.P. Zăvoaia, unde pe o solă cultivată cu sfeclă de zahăr prășeau 80 de țărani cooperatori și, totodată, erau folosite și 7 prășitoare trase de cai. „Împreună cu alți cîțiva cooperatori — ne spune șeful de echipă, Bratu Perianu, în timp ce ținea încleștate mîinile pe coarnele prășitorii — am hotărît să scoatem aceste unelte din magazii, unde stăteau nefolosite, și să înhămăm caii la ele. Mîine vor intra în solă 12 prășitoare trase de cai". Împreună cu primarul comunei, Aurica Dan, am urmărit cum se lucrează. Oamenii nu au uitat să folosească această unealtă agricolă tradițională. Lucrează repede și bine. Facem un calcul : 12 prășitoare trase de cai sînt la fel de utile cît un tractor.

Sînt numai cîteva secvențe de muncă, dar care dovedesc că în județul Brăila lucrările de întreținere a culturilor se desfășoară într-un ritm susținut și de bună calitate. Este o premisă hotărîtoare pentru obținerea unei recolte bogate în acest an.

Corneliu IFRIM
corespondentul „Scînteii"

Se execută prășitul mecanic al florii-soarelui la Stațiunea pentru ameliorarea solurilor sărăturoase (stînga) și lucrări de întreținere a culturilor în solarii la C.A.P. Chișcani (dreapta) – unități agricole din județul Brăila

Foto : Corneliu Ifrim

BISTRIȚA-NĂSĂUD

La prășit – toți locuitorii satelor!

În multe unități agricole din județul Bistrița-Năsăud, în pofida ploilor din ultima perioadă, cooperatorii au folosit cu maximă intensitate fiecare clipă propice pentru întreținerea culturilor. Așa au procedat, bunăoară, cooperatorii de la Lechința, care au reușit să încheie prașila I, atît manual, cît și mecanic la sfecla de zahăr pe întreaga suprafață, trecînd și la cea de-a doua prașilă. După cum a rezultat din dialogul avut cu inginerul-șef al unității, Magler Gheza, nici celelalte culturi nu au fost neglijate. Este doar un aspect din multe altele care face dovada că acolo unde s-a acționat și se acționează cu dăruire și răspundere, lucrările de îngrijire a culturilor se desfășoară în bune condiții.

Cu spirit de buni gospodari au acționat și lucrătorii ogoarelor de la C.A.P. Reteag. Tonul muncii l-au dat legumicultorii unității conduși de inimoasa șefă de fermă Cociș Ildico, care au aplicat deja 3 prașile, nu numai culturilor protejate, ci și celor plantate în cîmp. La fel și cooperatorii de la cultura mare au prășit manual 80 la sută din suprafața de sfeclă de zahăr, jumătate din cea cu cartofi, forțele fiind concentrate acum în lanurile de porumb și floarea-soarelui.

Dacă în cele 2 cooperative agricole amintite, ca și în consiliile unice din care fac parte preponderente sînt aspectele pozitive, în alte zone ale județului, respectiv în consiliile agroindustriale Sieu Odorhei și Teaca, stările de lucruri se cer grabnic redresate. Analizînd situația din aceste zone, comandamentul agricol județean a întreprins măsuri ferme pentru mobilizarea tuturor forțelor de la sate la întreținerea culturilor, pentru organizarea temeinică a muncii, iar acolo unde este cazul s-au aplicat prevederile legale pentru toți cei ce se arată indiferenți față de soarta recoltei. Direcțiile de acțiune stabilite de comandamentul agricol județean au în vedere în principal utilizarea tuturor celor 150 cultivatoare mecanice de care dispun unitățile agricole, ca și a 600 de prășitoare cu tracțiune animală, utilaje cu care se poate realiza o viteză zilnică de 2 100 hectare și asigura astfel încheierea lucrărilor în cîteva zile. Forțe umane importante au fost mobilizate, de asemenea, în toate unitățile agricole, încît, în 3—4 zile maximum, prașila I să fie încheiată pe toate suprafețele cultivate cu sfeclă de zahăr, floarea-soarelui, cartofi și rădăcinoase de nutreț.

Acționînd cu toată răspunderea, în spiritul sarcinilor subliniate de tovarășul Nicolae Ceausescu la recenta plenară lărgită a Consiliului Național al Agriculturii, organele și organizațiile de partid de la sate, consiliile populare și conducerile unităților agricole din județul Bistrița-Năsăud trebuie să ia măsuri hotărîte pentru buna organizare a muncii, pentru mobilizarea tuturor locuitorilor de la sate în vederea intensificării ritmului de executare a lucrărilor de întreținere a culturilor și încheierea lor la termenele stabilite. Aceasta este o condiție hotărîtoare pentru realizarea integrală a sarcinilor de plan pe acest an la toate culturile.

Gheorghe CRIȘAN
corespondentul „Scînteii"

MECANIZATORI, COOPERATORI, SPECIALIȘTI, LOCUITORI AI SATELOR!

Acționați energic, cu toate forțele, pentru efectuarea la timp și de bună calitate a prașilelor manuale și mecanice, pentru irigarea plantelor pe suprafețe cît mai mari! Terminați în cel mai scurt timp toate reparațiile la combine, tractoare și alte mașini agricole, toate pregătirile necesare pentru a strînge cît mai repede și fără pierderi recolta de vară!

Muncă bine organizată

(Urmare din pag. I)

anul trecut cînd — datorită unor neajunsuri organizatorice — o parte din producția de cereale a fost risipită prin neîncadrarea în termenele optime de recoltare. Cu consecvență și răspundere trebuie să se acționeze pentru realizarea unor **recolte corespunzătoare pe suprafețele prevăzute a fi însămînțate cu culturi duble.** Așa cum a subliniat secretarul general al partidului, în centrul preocupărilor comitetelor județene de partid, organelor agricole, cadrelor de conducere și specialiștilor din unități trebuie să stea respectarea strictă a normelor și tehnologiilor specifice acestor culturi, accentul punîndu-se acum pe organizarea muncii în schimburi de zi și noapte, astfel încît însămînțarea acestor culturi să se facă imediat după recoltarea și eliberarea terenului, precum și pe asigurarea densității stabilite.

Criticînd tendința unor cadre de conducere din agricultură și a unor specialiști care încearcă să justifice recoltele slabe pe care le obțin mai ales pe seama precipitațiilor scăzute, în general a condițiilor naturale și climatice mai puțin favorabile, secretarul general al partidului a arătat că principalele cauze ale nerealizării producțiilor planificate constau, de fapt, în lipsurile serioase care s-au manifestat, cu deosebire, în respectarea tehnologiilor de producție, în promovarea metodelor intensive de cultivare a pămîntului. **„Recoltele mari — a apreciat secretarul general al partidului — nu se mai pot obține cu vechile condiții de lucru. Agricultura intensivă presupune un mod nou de gîndire și de acțiune".** A fi revoluționar în agricultură, arăta tovarășul Nicolae Ceaușescu, înseamnă să renunți la vechile tehnologii, la vechea mentalitate, la vechile teorii potrivit cărora „rarul umple carul". Iată de ce, în spiritul indicațiilor secretarului general, pretutindeni se cere instaurată **răspunderea cadrelor și specialiștilor, a tuturor oamenilor muncii care lucrează în agricultură pentru promovarea cu competență a noilor metode și tehnologii de cultivare intensivă a pămîntului,** a acelor cuceriri ale științei agricole care în condițiile date asigură realizarea unor recolte substanțial sporite.

Cu consecvență și răspundere trebuie să se acționeze, totodată, pentru **realizarea în bune condiții a programului de dezvoltare a zootehniei.** În mod deosebit s-a accentuat în cuvîntarea secretarului general cerința de a se realiza efectivele și producțiile animaliere planificate, de a asigura o bună bază furajeră, insistînd asupra resurselor mari pe care le oferă în acest sens cele peste 4 milioane hectare pășuni și fînețe naturale. Combătînd practica păgubitoare de furajare permanentă la ieșle, practică care pe lîngă faptul că este neeconomică, duce și la îmbolnăvirea șeptelului, tovarășul Nicolae Ceausescu a cerut cadrelor de conducere din agricultură, specialiștilor din zootehnie să acționeze cu fermitate și răspundere pentru asigurarea unor condiții normale de viață animalelor, ceea ce presupune, în primul rînd, scoaterea tuturor efectivelor la pășunat, constituirea stocurilor de furaje necesare în perioada de stabulație, pregătirea corespunzătoare a grajdurilor pentru iernare.

Cu deosebită forță s-a relevat în cuvîntarea secretarului general al partidului, în cadrul dezbaterilor care au avut loc în plenul și în secțiunile plenarei lărgite, că **înfăptuirea sarcinilor complexe din agricultură nu poate fi concepută fără participarea activă, permanentă, a tuturor locuitorilor satelor, la executarea exemplară a lucrărilor agricole.** În acest sens, tovarășul Nicolae Ceaușescu arăta că agricultura noastră dispune astăzi de oameni bine pregătiți profesional, cu un nivel de conștiință ce asigură ducerea la îndeplinire a obiectivelor noii revoluții agrare. Pretutindeni trebuie să se acționeze însă pentru mobilizarea forțelor satelor la executarea volumului mare de lucrări din cîmp și cu deosebire la prășitul culturilor, întreținerea legumelor, livezilor și plantațiilor viticole, la efectuarea irigațiilor, la recoltarea furajelor, lucrări care trebuie să se execute în perioadele și în condițiile de calitate stabilite prin tehnologia fiecărei culturi, prin contractele de angajare a culturilor în acord global. Așa cum subliniază secretarul general al partidului, organelor și organizațiilor de partid de la sate le revine înalta îndatorire de a cultiva în conștiința oamenilor de la sate mîndria, cinstea și onoarea de a fi producători, de a produce pentru societate, pentru propriile lor nevoi. Numai muncind cu pasiune, cu hotărîrea de a face pămîntul cît mai roditor, întărind cultul pe care l-a avut dintotdeauna țăranul nostru pentru îngrijirea animalelor, numai așa se va putea realiza noua revoluție agrară.

Revine ca o îndatorire majoră a organelor și organizațiilor de partid de la sate, comitetelor județene de partid de a urmări asigurarea deplină, permanentă, a tuturor condițiilor tehnico-materiale și organizatorice pentru ca măsurile de creștere susținută a producției agricole, de dezvoltare intensivă a agriculturii să se înfăptuiască punct cu punct. Iar volumul mare de lucrări ce trebuie executat acum în cîmp, apropiata campanie de recoltare oferă terenul fertil pentru afirmarea deplină a spiritului organizatoric, gospodăresc. În lumina indicațiilor tovarășului Nicolae Ceausescu, este de datoria organelor de partid și de stat de la sate de a acționa ferm pentru mobilizarea oamenilor muncii din agricultură, a specialiștilor, a tuturor activiștilor la munca cîmpului, în așa fel ca anul 1985, ultimul an al actualului cincinal, să marcheze saltul calitativ pentru viitorul cincinal și în primul rînd pentru pregătirea producției agricole a anului 1986.

DEPLINĂ APROBARE, UNANIMĂ SATISFACȚIE A ÎNTREGULUI POPOR FAȚĂ DE REZULTATELE VIZITEI TOVARĂȘULUI NICOLAE CEAUȘESCU, ÎN FRUNTEA UNEI DELEGAȚII DE PARTID ȘI DE STAT, ÎN R. D. GERMANĂ

• *Convorbirile la nivel înalt, documentele încheiate deschid noi și rodnice perspective pentru dezvoltarea relațiilor multilaterale prietenești dintre P.C.R. și P.S.U.G., dintre cele două țări și popoare constructoare ale noii orînduiri*

• *Aport de mare însemnătate la întărirea unității și conlucrării dintre țările socialiste, la afirmarea țelurilor păcii, destinderii, înțelegerii în Europa și în întreaga lume*

• *Adeziune fermă a oamenilor muncii la întreaga politică internă și externă a României socialiste, însuflețite angajamente de a întîmpina cu succese tot mai mari aniversarea a 20 de ani de la Congresul al IX-lea al partidului*

Comuniștii, toți oamenii muncii din Capitală, asemenea întregului nostru popor, au urmărit cu profunde sentimente de mîndrie patriotică și înaltă satisfacție întreaga desfășurare a vizitei oficiale de prietenie în Republica Democrată Germană pe care ați efectuat-o, în fruntea delegației de partid și de stat, și vă adresează din adîncul inimii cele mai calde felicitări, odată cu profunda lor recunoștință pentru rezultatele deosebit de rodnice ale noii întîlniri la nivel înalt — se spune în telegrama **COMITETULUI MUNICIPAL BUCUREȘTI AL P.C.R.**

Stima, căldura și prietenia cu care ați fost întîmpinat pe întregul parcurs al vizitei, întîlnirile și convorbirile pe care le-ați avut cu tovarășul Erich Honecker, documentele și acordurile convenite reflectă înaltul prestigiu de care vă bucurați dumneavoastră, tovarășe Nicolae Ceaușescu, în întreaga lume, pentru activitatea plină de dăruire și înalt patriotism ce o consacrați împlinirii mărețelor idealuri și năzuințe ale poporului român, dorința României de a lărgi și amplifica colaborarea pe multiple planuri cu țările socialiste, cu toate statele lumii. Oamenii muncii din capitala țării, împreună cu întregul nostru popor, își exprimă și cu acest prilej viile lor mulțumiri și adînca recunoștință pentru activitatea neobosită ce o consacrați soluționării constructive a problemelor complexe ce confruntă în prezent omenirea.

În telegrama **COMITETULUI JUDEȚEAN ALBA AL P.C.R.** se spune : Însuflețiți de cele mai depline sentimente de dragoste și admirație față de conducătorul înțelept al destinelor poporului și patriei noastre, profund recunoscători pentru epoca de lumină și nestăvilit avînt deschisă de istoricul Congres al IX-lea, care v-a ales în fruntea partidului, inaugurînd cea mai fertilă și efervescentă perioadă din istoria țării — numită de întregul popor, cu justificată mîndrie, „Epoca Nicolae Ceaușescu" — vă adresăm din adîncul inimilor cele mai vii mulțumiri pentru strălucirea cu care duceți în lume cuvîntul de pace și prietenie al României, angajîndu-ne și cu acest prilej ca, urmînd neabătut înflăcărata dumneavoastră pildă de patriotism și nesecată cutezanță revoluționară, să ne mobilizăm exemplar forțele pentru înfăptuirea politicii interne și externe a partidului și statului, pentru îndeplinirea la cote mereu mai înalte a prevederilor Congresului al XIII-lea al partidului.

Tineretul României socialiste, asemenea întregului nostru popor, — se arată în telegrama **COMITETULUI CENTRAL AL U.T.C.** — dă glas nețărmuritei bucurii și profundei satisfacții față de rezultatele remarcabile cu care s-a încheiat noua solie de prietenie, înțelegere și colaborare întreprinsă de dumneavoastră, cel mai de seamă fiu al poporului român, personalitate politică de prestigiu a lumii contemporane, în Republica Democrată Germană. Într-o deplină unitate, sub semnul înaltului ideal comunist, al mărețelor obiective pe care le avem de înfăptuit, călăuziți de politica înțeleaptă a Partidului Comunist Român, urmînd neabătut orientările și indicațiile dumneavoastră, toți tinerii patriei — muncitori, țărani, intelectuali, elevi, studenți și militari — dau expresie hotărîrii lor ferme și nestrămutate de a face totul pentru transpunerea în viață a hotărîrilor Congresului al XIII-lea al partidului, pentru a se dovedi constructori de nădejde ai socialismului și comunismului, pentru afirmarea tot mai deplină pe plan internațional a scumpei noastre patrii, Republica Socialistă România.

Asemenea întregii națiuni, noi, cei care trăim și muncim în județul Argeș, am urmărit cu vie satisfacție și mîndrie patriotică acest nou și strălucit act de politică externă românească, eveniment de deosebită importanță și semnificație pe plan bilateral și internațional, nouă și remarcabilă contribuție la întărirea prieteniei, înțelegerii și colaborării dintre Republica Socialistă România și Republica Democrată Germană, dintre Partidul Comunist Român și Partidul Socialist Unit German — se relevă în telegrama **COMITETULUI JUDEȚEAN ARGEȘ AL P.C.R.**

Ca de atîtea ori în cursul vizitelor pe care le-ați efectuat pe toate meridianele globului, am trăit și de această dată sentimente de intensă mîndrie patriotică văzînd impresionantele manifestări de prețuire, stimă, respect și înaltă cordialitate cu care ați fost înconjurat pretutindeni în Republica Democrată Germană. Sîntem ferm convinși că dialogul la nivel înalt, documentele semnate, acordurile încheiate, înțelegerile convenite, evidențiind trăinicia și rodnicia relațiilor dintre România și Republica Democrată Germană, pun, totodată, baze mai solide extinderii relațiilor și colaborării politice, economice, tehnico-științifice și în alte domenii dintre țările și popoarele noastre. Vă asigurăm că oamenii muncii din județul Argeș, în frunte cu comuniștii, se vor mobiliza și mai energic pentru înfăptuirea politicii interne și externe a partidului și statului nostru.

Strălucita dumneavoastră solie de pace și prietenie pe pămîntul Republicii Democrate Germane prietene confirmă, încă o dată, consecvența cu care militați pentru dezvoltarea și continua întărire a solidarității și colaborării frățești între țările socialiste, pentru pacea și securitatea Europei și a lumii, pentru înfăptuirea marilor deziderate ale dezarmării, lichidarea subdezvoltării și instaurarea unei noi ordini economice și politice internaționale — se menționează în telegrama **COMITETULUI JUDEȚEAN BACĂU AL P.C.R.**

Oamenii muncii din județul nostru își exprimă și cu acest prilej mîndria de a vă avea în fruntea partidului și țării, cel mai iubit și prețuit fiu al națiunii noastre, de numele și activitatea căruia sînt indisolubil legate cele mai mari împliniri și transformări revoluționare pe calea edificării societății socialiste multilateral dezvoltate. Dînd glas sentimentelor de profundă stimă, respect și dragoste pe care le nutrim față de dumneavoastră, vă încredințăm, mult stimate tovarășe secretar general, că vom face totul, asemenea întregului nostru popor, pentru îndeplinirea neabătută a hotărîrilor Congresului al XIII-lea al partidului, pentru realizarea sarcinilor de plan pe 1985 și pe întregul cincinal, convinși fiind că numai astfel vom contribui la înălțarea patriei noastre pe noi culmi de lumină, prosperitate și bunăstare.

În telegrama **CONSILIULUI CENTRAL AL UNIUNII GENERALE A SINDICATELOR** se relevă : Primirea caldă, prietenească cu care ați fost întîmpinat în țara prietenă, confirmă și de această dată respectul și prețuirea de care se bucură pe toate meridianele globului personalitatea dumneavoastră proeminentă, politica realistă, deschisă și constructivă pe care o promovați în numele înțelegerii și al colaborării între toate popoarele. Sîntem mîndri că avem prilejul de a ne exprima deplina adeziune față de rodnicia convorbirilor pe care le-ați purtat la cel mai înalt nivel, și care, prin înțelegerile stabilite vor contribui la adîncirea și dezvoltarea colaborării pe multiple planuri între popoarele și țările noastre, spre binele lor reciproc, relații bilaterale ce se vor constitui ca o contribuție la cauza păcii și înțelegerii în lume. Puternic mobilizați de orientările, indicațiile și chemările dumneavoastră, vă asigurăm, mult stimate tovarășe Nicolae Ceaușescu, că nu vom precupeți nici un efort pentru unirea tuturor forțelor oamenilor muncii, în vederea transpunerii în viață a mărețelor obiective stabilite de Congresul al XIII-lea al Partidului Comunist Român, angajîndu-ne, totodată, să acționăm și mai intens, în lumina orientărilor politicii externe a partidului și statului nostru, pentru întărirea solidarității internaționale muncitorești, pentru adîncirea conlucrării cu oamenii muncii de pretutindeni în lupta pentru pace, prosperitate și progres.

Asemenea întregului nostru popor — se menționează în telegrama **COMITETULUI JUDEȚEAN BRAȘOV AL P.C.R.** — toți oamenii muncii din județul nostru — români, maghiari și germani — au urmărit cu viu interes vizita oficială de prietenie pe care ați întreprins-o în Republica Democrată Germană. Trăim momente de vibrantă mîndrie patriotică pentru primirea deosebit de călduroasă ce v-a fost rezervată, ca semn al înaltului prestigiu de care vă bucurați pe toate meridianele globului, ca eminent conducător de partid și de stat, militant de seamă al mișcării comuniste și muncitorești internaționale, personalitate proeminentă a lumii contemporane. Hotărîți să întîmpinăm cu importante realizări împlinirea a 20 de ani de la istoricul Congres al IX-lea al partidului, vă încredințăm că nu vom precupeți nici un efort pentru îndeplinirea sarcinilor ce ne revin din hotărîrile programatice ale Congresului al XIII-lea al Partidului Comunist Român, pentru creșterea contribuției județului Brașov la înflorirea continuă a scumpei noastre patrii.

Expresie elocventă a cursului continuu ascendent al raporturilor dintre cele două state socialiste prietene, a cooperării lor strînse în edificarea noii orînduiri, în lupta pentru socialism și pace în lume, noul dialog la nivel înalt conferă dimensiuni tot mai ample conlucrării dintre partidele și țările noastre — se spune în telegrama **MINISTERULUI APĂRĂRII NAȚIONALE.**

Animați de exemplul dumneavoastră de dăruire patriotică, revoluționară, de slujire cu nețărmurit devotament a patriei socialiste, personalul armatei își exprimă deplina aprobare față de rezultatele vizitei și își reafirmă hotărîrea de a înfăptui neabătut sarcinile ce-i revin din hotărîrile Congresului al XIII-lea al partidului, prevederile Directivei privind pregătirea militară și politică a armatei, fiind gata în orice moment, la ordinul patriei, al dumneavoastră, să apere, împreună cu întregul popor, glia străbună.

Vizita efectuată — se spune în telegrama **COMITETULUI JUDEȚEAN BRĂILA AL P.C.R.** — reprezintă un moment deosebit de important în dezvoltarea bunelor relații dintre cele două partide, țări și popoare, de aprofundare și amplificare continuă a colaborării dintre România și R.D. Germană, un exemplu de conlucrare între țări socialiste prietene, o elocventă mărturie a consecvenței cu care acționați pentru lărgirea și intensificarea colaborării fructuoase cu țările socialiste, cu toate popoarele lumii. Vă rugăm să ne permiteți ca acum, la întoarcerea pe pămîntul scump și drag al patriei, să vă adresăm un călduros „Bine ați venit", împreună cu urările noastre de multă sănătate și fericire, viață îndelungată și putere de muncă, pentru a ne conduce cu aceeași cutezanță revoluționară, clarviziune și înțelepciune spre noi trepte de progres, bunăstare și civilizație.

Ambianța de caldă prietenie, entuziasmul propriu marilor momente sărbătorești cu care ați fost primiți ca oaspeți dragi ai Republicii Democrate Germane exprimă mărturia prețuirii și stimei de care vă bucurați în conștiința poporului prieten german, al bunelor relații de colaborare multilaterală dintre cele două țări socialiste — se subliniază în telegrama **CONSILIULUI OAMENILOR MUNCII DE NAȚIONALITATE MAGHIARĂ.**

Bilanțul fructuos al acestei noi întîlniri — care continuă dialogul tradițional la cel mai înalt nivel — exprimat în documentele semnate și înțelegerile convenite se înscrie ca o nouă și remarcabilă contribuție la extinderea și adîncirea acestei colaborări, în interesul cauzei socialismului, păcii și progresului în lume. Prin cuvîntul dumneavoastră, și cu acest prilej, ați reafirmat cu hotărîre politica de pace a României socialiste, hotărîrea de a acționa, împreună cu celelalte țări socialiste, cu forțele progresiste de pretutindeni pentru oprirea cursei înarmărilor, pentru înlăturarea pericolului unui război nuclear și asigurarea păcii în lume. Exprimînd totala adeziune la rezultatele vizitei, oamenii muncii de naționalitate maghiară din Republica Socialistă România, într-o neclintită coeziune moral-politică cu întregul popor, vă asigură că vor urma și înfăptui neabătut politica internă și externă a partidului și statului nostru inițiată de către dumneavoastră, mult stimate și iubite tovarășe Nicolae Ceaușescu, spre binele țării, al tuturor fiilor patriei noastre comune, Republica Socialistă România.

În telegrama **COMITETULUI JUDEȚEAN BUZĂU AL P.C.R.** se arată : Manifestările calde de prietenie cu care ați fost întîmpinat, dialogul purtat la cel mai înalt nivel și înțelegerile convenite ilustrează elocvent stima deosebită și marele prestigiu de care vă bucurați, pe toate meridianele globului — mult iubite și stimate tovarășe Nicolae Ceaușescu. Exprimăm deplina noastră satisfacție pentru rezultatele vizitei care deschid ample perspective lărgirii și diversificării continue a colaborării dintre cele două țări, partide și popoare, dezvoltării mai intense a schimburilor comerciale, a colaborării și specializării atît pe plan bilateral, cît și în cadrul C.A.E.R., convinși că aceasta contribuie la creșterea forței și prestigiului socialismului, la promovarea păcii și progresului în lume. Dăm cea mai înaltă apreciere și susținem din adîncul inimilor noastre strălucitele dumneavoastră inițiative pentru soluționarea problemei fundamentale a epocii contemporane — oprirea cursei înarmărilor, renunțarea cu desăvîrșire la amplasarea rachetelor cu rază medie de acțiune, eliminarea definitivă a armelor nucleare din Europa și din întreaga lume, împiedicarea militarizării Cosmosului.

În telegrama adresată de **MINISTERUL DE INTERNE** se arată : Calda și entuziasta primire ce vi s-a făcut pretutindeni pe pămîntul Republicii Democrate Germane, înaltele onoruri ce v-au fost rezervate, interesul deosebit manifestat de opinia publică internațională față de această nouă solie de pace și prietenie a poporului român constituie o strălucită confirmare a respectului și prețuirii de care se bucură proeminenta dumneavoastră personalitate, o aleasă apreciere a hotărîtorului rol pe care îl aveți în edificarea pe pămîntul românesc a unei societăți noi și prospere, în elaborarea și promovarea pe plan internațional a unei politici profund realiste, active, care aduce o contribuție esențială la stabilirea căilor și mijloacelor de abordare și soluționare a problemelor complexe și grave cu care se confruntă lumea contemporană.

Urmărind cu viu interes și profundă satisfacție înalta solie de pace, prietenie și colaborare în Republica Democrată Germană, oamenii muncii clujeni își manifestă totala lor adeziune la conținutul convorbirilor purtate și a documentelor semnate, în care văd o nouă și grăitoare expresie a dorinței comune a partidelor, popoarelor și statelor noastre de a extinde și întări conlucrarea multilaterală în interesul reciproc, în folosul cauzei generale a socialismului, păcii și înțelegerii, al cooperării în lume — se subliniază în telegrama **COMITETULUI JUDEȚEAN CLUJ AL P.C.R.**

Primirea deosebit de călduroasă, manifestările cordiale, exprimate de poporul Republicii Democrate Germane pe tot parcursul vizitei, constituie o dovadă grăitoare a tradiționalelor legături de trainică și rodnică colaborare și prietenie dintre popoarele noastre, dintre Partidul Comunist Român și Partidul Socialist Unit din Germania, a stimei și admirației de care dumneavoastră, mult iubite tovarășe Nicolae Ceaușescu, vă bucurați în lumea contemporană, ca promotor neobosit al politicii de pace, înțelegere și colaborare între țări și națiuni. Oamenii muncii din județul Cluj, fără deosebire de naționalitate, vă încredințează de hotărîrea lor fermă de a vă urma neabătut, cu abnegație și dăruire, în tot ceea ce gîndiți și întreprindeți pentru prosperitatea țării și creșterea prestigiului ei pe plan mondial, pentru realizarea exemplară a programului și politicii partidului, a ridicării României spre noi trepte de progres și civilizație socialistă și comunistă.

În telegrama **COMITETULUI JUDEȚEAN CONSTANȚA AL P.C.R.** se spune : Aleasa ospitalitate cu care ați fost întîmpinat pe tot parcursul vizitei, atmosfera de entuziasm și însuflețire cu care ați fost înconjurat în țara prietenă au exprimat satisfacția pentru această nouă întîlnire dintre dumneavoastră, mult stimate și iubite tovarășe Nicolae Ceaușescu, și tovarășul Erich Honecker, a stimei și prețuirii internaționale de care vă bucurați ca personalitate politică, care vă consacrați întreaga viață și activitate înțelegerii între popoare, destinderii și colaborării. În deplin consens cu întregul popor, ne reafirmăm acordul deplin la promovarea relațiilor prietenești dintre Partidul Comunist Român și Partidul Socialist Unit din Germania, dintre Republica Socialistă România și Republica Democrată Germană, în folosul și spre binele ambelor popoare, al edificării noii orînduiri în cele două țări, al cauzei socialismului și păcii în lume. Ne reînnoim și cu acest prilej angajamentul de a transpune în viață, neprecupețind nici un efort, istoricele hotărîri ale Congresului al XIII-lea al Partidului Comunist Român, de a realiza la cote calitative superioare sarcinile în domeniul economic, pentru dezvoltarea continuă a județului nostru în ansamblul dezvoltării multilaterale a României socialiste.

Noua acțiune de politică externă, desfășurată într-o caldă atmosferă prietenească, sub semnul voinței comune de amplificare a colaborării multilaterale, în interesul celor două țări, partide și popoare, al cauzei socialismului și păcii — se menționează în telegrama **CONSILIULUI NAȚIONAL AL FEMEILOR** — va contribui la dezvoltarea prieteniei și a raporturilor frățești dintre popoarele noastre, reprezentînd în același timp un aport important la cauza securității în Europa, a destinderii și păcii în lume. Afirmîndu-ne adeziunea deplină la politica internă și externă a partidului și statului nostru, vă încredințăm că, împreună cu întregul popor, strîns uniți în jurul partidului, al dumneavoastră, femeile României socialiste vor acționa cu întreaga lor energie, în vederea înfăptuirii exemplare a prevederilor de plan pe acest an, pentru îndeplinirea tuturor orientărilor și prețioaselor indicații pe care le-ați dat întregii țări, traducînd neabătut în viață hotărîrile celui de-al XIII-lea Congres al Partidului Comunist Român.

Comuniștii, toți oamenii muncii, români și maghiari de pe aceste meleaguri — se spune în telegrama **COMITETULUI JUDEȚEAN COVASNA AL P.C.R.** — sînt mîndri să vă urmeze cu totală încredere și devotament pe dumneavoastră, conducător înțelept, bărbat vizionar, înflăcărat patriot, revoluționar consecvent, care de-a lungul întregii vieți nu ați cunoscut odihna pentru realizarea celor mai nobile idealuri ale poporului român. Exprimîndu-ne și cu acest prilej înalta apreciere, profunda recunoștință și gratitudine pentru modul în care acționați pentru înfăptuirea exemplară a politicii interne și externe a partidului și statului nostru, vă încredințăm că nu ne vom precupeți eforturile pentru a fi la înălțimea sarcinilor trasate de dumneavoastră, contribuind în deplină unitate și frăție la înălțarea patriei comune — Republica Socialistă România.

Moment de cea mai mare însemnătate pentru dezvoltarea, în continuare, pe multiple planuri, a relațiilor bilaterale, vizita în R. D. Germană se înscrie, în același timp, ca o nouă și importantă contribuție la promovarea destinderii și înțelegerii în lumea contemporană, ca încă o expresie a rodnicei și prestigioasei activități pe care o desfășurați cu strălucire pe tărîmul relațiilor internaționale de două decenii de cînd vă aflați în fruntea partidului și statului nostru. În actualele împrejurări internaționale atît de complexe, care fac din acest an o perioadă hotărîtoare pentru politica de dezarmare și pace, prezența dumneavoastră în Republica Democrată Germană a reliefat din nou, cu putere, nobilele idealuri ale poporului român, se spune în telegrama **COMITETULUI JUDEȚEAN DOLJ AL P.C.R.**

Exprimîndu-ne și cu acest prilej deplina adeziune la politica internă și externă a partidului și statului, îngăduiți-ne să vă asigurăm că vom acționa cu toată energia pentru înfăptuirea sarcinilor ce ne revin din hotărîrile Congresului al XIII-lea al partidului, pentru sporirea contribuției județului la dezvoltarea economico-socială a patriei, la ridicarea continuă a nivelului de trai al întregului popor.

Primirea deosebit de cordială ce v-a fost rezervată, manifestările sărbătorești, de aleasă stimă și caldă prietenie cu care ați fost înconjurat pretutindeni în timpul vizitei, întîlnirile entuziaste și pline de simpatie avute cu oamenii muncii din R.D.G., — se arată în telegrama **CONSILIULUI OAMENILOR MUNCII DE NAȚIONALITATE GERMANĂ** — sînt o nouă mărturie a înaltului prestigiu de care vă bucurați, ca proeminentă personalitate politică și de stat, patriot înflăcărat, militant de frunte al mișcării comuniste și muncitorești internaționale, care vă dedicați neobosit vastei opere de edificare a noii societăți în România, promovării relațiilor de prietenie și colaborare cu toate popoarele, făuririi unei lumi mai drepte și mai bune. Convorbirile la nivel înalt, desfășurate într-o atmosferă de caldă prietenie și înțelegere reciprocă, documentele semnate și înțelegerile convenite vor conferi noi dimensiuni raporturilor de conlucrare activă între țările noastre, în interesul cauzei generale a păcii, securității și cooperării în Europa și în lume.

Luînd cunoștință cu deosebită satisfacție de rezultatele vizitei în R. D. Germană, locuitorii acestor străvechi meleaguri românești — înfrățite cu regiunea Erfurt, unde v-a fost rezervată o călduroasă primire și unde, într-o atmosferă entuziastă, a avut loc marele și vibrantul miting al prieteniei dintre Republica Democrată Germană și Republica Socialistă România — vă adresează din adîncul inimilor profunda recunoștință, întreaga gratitudine pentru activitatea neobosită, prodigioasă ce o desfășurați pe plan intern și internațional, pentru contribuția deosebită pe care o aduceți la triumful cauzei păcii în întreaga lume, se spune în telegrama **COMITETULUI JUDEȚEAN IAȘI AL P.C.R.** Vă raportăm, mult iubite și stimate tovarășe secretar general, că toți cei ce trăiesc și muncesc în orașele și satele județului Iași, antrenați în marea întrecere socialistă, își concentrează toate eforturile, sub conducerea organelor și organizațiilor de partid, în scopul realizării integrale a obiectivelor economico-sociale ale planului în profil teritorial pe acest an și pe întregul cincinal, al pregătirii condițiilor necesare începerii cincinalului 1986—1990.

În telegrama **COMISIEI CENTRALE DE REVIZIE A P.C.R.** se arată : În consens cu gîndurile și sentimentele întregului partid și popor, Comisia Centrală de Revizie dă o înaltă apreciere rezultatelor fructuoase ale vizitei în R.D. Germană, documentelor adoptate, contribuției dumneavoastră, ca strălucit mesager al politicii externe a partidului și statului. La încheierea cu succes a vizitei ne exprimăm convingerea că înțelegerile la care s-a ajuns vor contribui la întărirea și lărgirea în continuare a relațiilor de prietenie și colaborare multilaterală dintre România și R.D. Germană, la înfăptuirea obiectivelor stabilite de Congresul al XIII-lea al P.C.R. în domeniul politicii externe, al relațiilor cu toate țările socialiste, la întărirea în continuare a unității și colaborării partidelor comuniste și muncitorești.

Ne-au bucurat nespus de mult înaltele onoruri și căldura deosebită cu care ați fost primit în toate momentele vizitei, discuțiile prietenești cu conducătorii de partid și de stat, cu diverse personalități ale vieții politice, economice, științifice, întîlnirile pe care le-ați avut cu oamenii muncii din țara frățească, înțelegerile la care s-a ajuns, văzînd în ele noi dovezi ale admirației și respectului față de politica internațională a României, ale recunoașterii și prețuirii vastei dumneavoastră activități teoretice și practice, clocotitoarei energii, clarviziunii și fermității de care dați dovadă în orientarea politicii interne și externe a partidului și statului nostru — se arată în telegrama **COMITETULUI JUDEȚEAN MUREȘ AL P.C.R.** Aprobînd cu toată căldura inimilor noastre rezultatele vizitei oficiale de prietenie în R.D. Germană, ne exprimăm profunda noastră recunoștință pentru noua și strălucita dumneavoastră solie de prietenie și colaborare frățească.

Primirea deosebit de călduroasă, manifestările de profund respect și aleasă considerație cu care ați fost întîmpinat pretutindeni — se arată în telegrama **COMITETULUI JUDEȚEAN OLT AL P.C.R.** — reliefează încă o dată înalta stimă și prețuire de care vă bucurați pentru activitatea dumneavoastră neobosită în slujba cauzei socialismului, a păcii și colaborării internaționale. Fructuosul dialog la nivel înalt, acordurile și înțelegerile stabilite conferă noi dimensiuni raporturilor de conlucrare amplă, activă, pe multiple planuri, în deplină concordanță cu cerințele făuririi noii orînduiri, cu aspirațiile ambelor noastre popoare, în folosul cauzei păcii, înțelegerii și conlucrării internaționale. Reafirmîndu-ne totala adeziune la politica internă și externă a partidului și statului nostru, la a cărei elaborare și înfăptuire dumneavoastră vă aduceți o contribuție determinantă, ne angajăm solemn că vom face totul pentru a întîmpina cu noi și remarcabile fapte de muncă gloriosul jubileu al împlinirii a două decenii de la Congresul al IX-lea al partidului.

Dăm o înaltă apreciere conținutului convorbirilor purtate și înțelegerilor convenite, ansamblului rezultatelor vizitei în R.D. Germană, care reprezintă o elocventă manifestare a hotărîrii partidelor și popoarelor celor două țări de a adînci necontenit raporturile lor de strînsă prietenie și conlucrare fructuoasă, de a face să se afirme tot mai puternic superioritatea relațiilor dintre țările socialiste, se arată în telegrama **MINISTERULUI AFACERILOR EXTERNE.** Ne exprimăm încă o dată deosebita noastră considerație pentru înalta responsabilitate cu care, în momentele grele, de tensiune, prin care trece viața internațională, cereți cu fermitate să se întărească permanent colaborarea între popoare, între forțele înaintate de pretutindeni pentru a se crea o stavilă de netrecut în calea războiului. Ne exprimăm și cu acest prilej profunda noastră recunoștință pentru prodigioasa activitate pe care o desfășurați pe plan internațional, pentru orientarea politicii interne și externe a partidului și statului în deplină concordanță cu voința unanimă de pace și colaborare a întregii noastre națiuni, angajată ferm pe calea edificării societății socialiste multilateral dezvoltate în România.

În telegrama **COMITETULUI JUDEȚEAN SIBIU AL P.C.R.** se spune : Comuniștii, toți locuitorii județului Sibiu, asemenea întregului nostru popor, au urmărit cu viu interes și deplină satisfacție vizita oficială de prietenie efectuată de dumneavoastră, mult iubite și stimate tovarășe Nicolae Ceaușescu, în Republica Democrată Germană, dînd o înaltă apreciere rezultatelor rodnice înregistrate în adîncirea colaborării dintre partidele și popoarele noastre pe multiple planuri. Rezultatele rodnice ale vizitei constituie pentru noi un nou prilej de de a vă aduce un cald omagiu pentru activitatea prodigioasă pe care o desfășurați spre binele patriei, partidului și poporului, ca reprezentant fidel al năzuințelor și idealurilor națiunii noastre socialiste. Afirmîndu-ne și cu acest prilej adeziunea deplină la politica internă și externă a partidului și statului nostru, comuniștii, toți oamenii muncii din județul Sibiu, fără deosebire de naționalitate, vă încredințează, mult iubite și stimate tovarășe Nicolae Ceaușescu, că, urmînd însuflețitorul dumneavoastră exemplu de slujire devotată a intereselor poporului, vom milita cu întreaga energie și forță creatoare pentru a înfăptui în mod exemplar sarcinile ce ne revin din hotărîrile Congresului al XIII-lea al P.C.R., pentru a contribui în și mai mare măsură la ridicarea patriei noastre, Republica Socialistă România, pe noi culmi de civilizație și progres.

Asemenea întregului nostru popor, comuniștii, toți oamenii muncii din județul nostru — se spune în telegrama **COMITETULUI JUDEȚEAN TIMIȘ AL P.C.R.** — au urmărit cu viu interes și profundă mîndrie patriotică desfășurarea vizitei oficiale de prietenie pe care, în fruntea unei delegații de partid și de stat, ați întreprins-o în R.D. Germană, văzînd în aceasta o nouă și strălucită acțiune de politică externă a partidului și statului nostru, consacrată întăririi unității frățești, de conlucrare rodnică, reciproc avantajoasă, între statele socialiste, de colaborare și cooperare în toate domeniile de activitate. Exprimăm și cu acest prilej deplina adeziune, întregul atașament față de politica promovată cu consecvență și realism de partidul și statul nostru, expresii ale înțeleptei și neostenitei activități pe care o consacrați triumfului înaltelor principii ale promovării dreptului fiecărui popor la dezvoltare de sine stătătoare, renunțării la forța și amenințarea cu forța, înlăturării gravului pericol al unui război nuclear.

Recentul dialog la nivel înalt reprezintă o nouă și valoroasă contribuție la dezvoltarea raporturilor trainice și frățești dintre partidele și popoarele noastre, un strălucit model de conlucrare rodnică, pe multiple planuri, între țări socialiste — se spune în telegrama **COMITETULUI JUDEȚEAN VÎLCEA AL P.C.R.** Trăind sentimente de vibrantă mîndrie patriotică pentru stima, respectul și înalta prețuire cu care ați fost înconjurat, aprobînd din adîncul inimii conținutul înțelegerilor convenite, al documentelor adoptate, vă încredințăm solemn, mult iubite tovarășe Nicolae Ceaușescu, că oamenii muncii de pe meleagurile noastre, asemenea întregului popor, nu vor cunoaște datorie mai înaltă decît slujirea cu credință a politicii științifice și clarvăzătoare, interne și internaționale a partidului și statului nostru, aducîndu-ne întreaga contribuție la realizarea întocmai a istoricelor hotărîri ale Congresului al XIII-lea al Partidului Comunist Român, de făurire pe pămîntul scump al patriei a celei mai înfloritoare civilizații, civilizația comunistă.

Într-o altă telegramă se spune : Comuniștii, întregul colectiv de oameni ai muncii din **ÎNTREPRINDEREA „23 AUGUST" BUCUREȘTI** au urmărit cu viu interes și mîndrie patriotică desfășurarea vizitei pe care ați întreprins-o în Republica Democrată Germană. Noua întîlnire între dumneavoastră, mult iubite tovarășe Nicolae Ceaușescu, și tovarășul Erich Honecker se înscrie ca un eveniment de cea mai mare însemnătate în cronica bunelor relații dintre țările noastre. Prin convorbirile purtate și prin acordurile încheiate, raporturile dintre cele două țări au fost ridicate pe o treaptă superioară. Folosim și acest prilej pentru a afirma profundul nostru atașament față de politica externă a partidului și statului nostru, față de prestigioasele dumneavoastră inițiative și acțiuni, care constituie un aport de preț la promovarea cursului spre destindere, cooperare și înțelegere între popoare, la slujirea cauzei supreme a păcii.

Pe adresa tovarășului Nicolae Ceaușescu, secretar general al Partidului Comunist Român, președintele Republicii Socialiste România, au sosit telegrame din partea comitetelor județene de partid, ministerelor și altor instituții centrale, organizațiilor de masă și obștești, consiliilor populare, organizațiilor de partid și consiliilor oamenilor muncii din unități industriale și agricole, a colectivelor de oameni ai muncii care își desfășoară activitatea în toate domeniile vieții economice, sociale și cultural-științifice, ca și din partea unor unități militare.

În telegrame este exprimată cu înaltă satisfacție și legitimă mîndrie aprobarea deplină a întregului nostru popor față de rezultatele rodnice ale vizitei oficiale de prietenie întreprinse de tovarășul Nicolae Ceaușescu, în fruntea unei delegații de partid și de stat, în Republica Democrată Germană, subliniindu-se că sentimentele de caldă prietenie și stimă cu care secretarul general al partidului a fost întîmpinat în țara prietenă, convorbirile și întîlnirile ce au avut loc au pus în evidență, încă o dată, cu pregnanță, faptul că vizita se înscrie ca un moment de cea mai mare importanță în cronica raporturilor tradiționale de prietenie și colaborare multilaterală dintre țările, partidele și popoarele noastre, servind, în același timp, cauzei socialismului, păcii, înțelegerii și conlucrării în Europa și în lume.

În telegrame își află o elocventă expresie sentimentele de aleasă prețuire și profundă recunoștință pe care întregul popor le nutrește față de tovarășul Nicolae Ceaușescu, cel mai iubit și stimat fiu al națiunii noastre socialiste, care își dedică întreaga viață și activitate înălțării României pe noi culmi de civilizație și progres, împlinirii mărețelor idealuri de pace și prosperitate ale tuturor popoarelor, și se dă glas angajamentelor de a urma cu neabătută consecvență politica internă și externă a partidului și statului nostru.

În telegrame este evidențiată hotărîrea fermă a tuturor oamenilor muncii din patria noastră de a depune eforturi stăruitoare, de a munci cu dăruire și abnegație revoluționară pentru îndeplinirea exemplară a planului pe acest an și pe întregul cincinal, pentru a înfăptui hotărîrile Congresului al XIII-lea al partidului, pentru a întîmpina cu noi și remarcabile realizări împlinirea a două decenii de la Congresul al IX-lea al P.C.R., care a inaugurat perioada cea mai luminoasă și bogată în împliniri din istoria României, numită cu deplină mîndrie patriotică de întreaga națiune „Epoca Ceaușescu".

ÎN INTERESUL ECONOMIEI, AL NOSTRU, AL TUTUROR

CÎT MAI MULTE MATERIALE RECUPERATE RECONDIȚIONATE REFOLOSITE

Să ne preocupăm de recuperarea şi refolosirea într-o măsură mai mare a materialelor din diferite domenii de activitate; să acţionăm cu toată fermitatea pentru recuperarea şi recondiţionarea pieselor şi subansamblelor, ceea ce va avea o influenţă importantă în asigurarea bunei aprovizionări tehnico-materiale!

NICOLAE CEAUŞESCU

ACȚIONAȚI CU HOTĂRÎRE PENTRU ÎNFĂPTUIREA ACESTOR PREVEDERI ALE PLANULUI PE 1985!

Potrivit sarcinilor de plan, în acest ultim an al cincinalului, ponderea materialelor refolosibile în asigurarea necesităților de consum productiv ale economiei trebuie să ajungă la:

- **cupru electrolitic — 63,3 LA SUTĂ**
- **oțel și piese turnate — 44 LA SUTĂ**
- **plumb — 43,9 LA SUTĂ**
- **aluminiu primar — 40,6 LA SUTĂ**
- **hîrtie și cartoane — 24,7 LA SUTĂ**
- **piese de schimb — 30 LA SUTĂ.**

Toate acestea sînt prevederi minimale ale planului de reciclare a materialelor pe acest an. Pretutindeni, în fiecare întreprindere și loc de muncă, în fiecare gospodărie și localitate, trebuie să se facă totul pentru ca aceste sarcini să fie nu numai realizate, ci și depășite. Fiecare procent în plus asigură posibilități sporite pentru aprovizionarea tehnico-materială ritmică a unităților economice, realizarea de însemnate economii de materii prime, materiale, combustibil și energie, reducerea efortului valutar al țării, creșterea eficienței întregii activități economice.

Pentru intensificarea acțiunii de reciclare a materialelor, potrivit sarcinilor stabilite de conducerea partidului, sînt necesare:

– Colectarea gospodărească a tuturor materialelor refolosibile, astfel încît nimic din cantitățile rezultate din procesele de producție și consumul gospodăresc să nu se irosească. Precizăm că potrivit legii se interzice aprovizionarea cu materiale noi în situația în care nu au fost predate cantitățile prevăzute de materiale refolosibile.

– Intensificarea eforturilor pentru valorificarea cu eficiență superioară a tuturor materialelor refolosibile, prin extinderea tehnologiilor moderne și definitivarea neîntîrziată a noi soluții tehnologice, îndeosebi pentru anumite categorii de materiale textile și chimice, anvelope uzate, cenuși, halde și iazuri miniere.

– Crearea tuturor condițiilor pentru intrarea în funcțiune la termenele stabilite a obiectivelor de investiții din industria reciclării.

– Utilizarea cu randament superior și cu eficiență economică ridicată a tuturor capacităților de producție create în industria reciclării.

– Fiecare elev, student, fiecare om al muncii, fiecare cetățean al țării trebuie să se considere din plin mobilizat în această acțiune de larg interes patriotic, aducîndu-și acasă și la locul de muncă o contribuție personală cît mai substanțială la colectarea de resurse materiale refolosibile: maculatură, fier vechi, sticlă, textile uzate, mase plastice, cauciuc ș.a.

Urmăriți cu atenție aceste calcule!

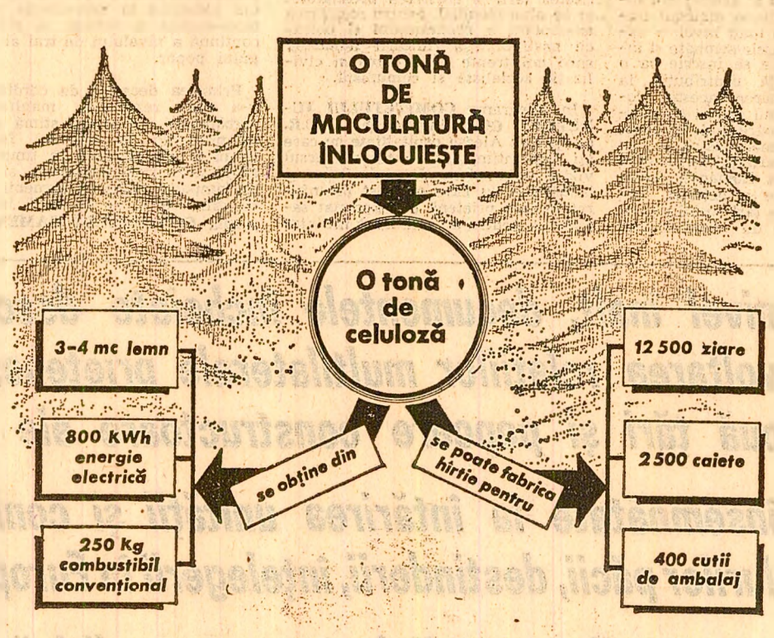

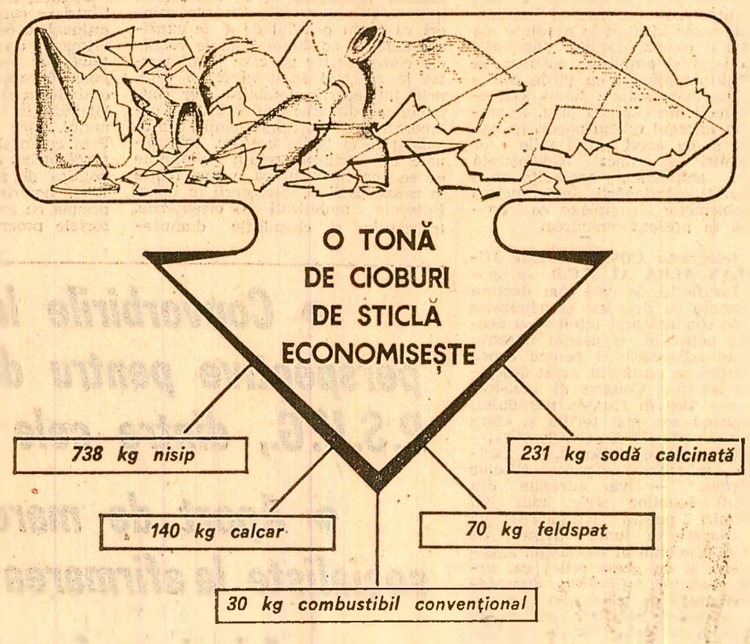

De ce sînt lăsate să se degradeze materialele textile uzate? (I)

Uitate prin depozite — 4 500 tone iută refolosibilă. Nimic nu poate fi mai păgubitor pentru eficiența unei întreprinderi decît stocurile mari de materiale care nu-și găsesc valorificarea necesară în circuitul productiv. Este și cazul mormanelor de saci uzați de iută ce s-au adunat, în decurs de mai mulți ani, în toate întreprinderile județene pentru recuperarea și valorificarea materialelor refolosibile. În total, o cantitate de 4 500 tone. De la centrala de resort aflăm însă că recuperările ar putea spori simțitor, dar colectarea a fost limitată. Se apreciază că doar în unitățile din agricultură, industria alimentară și din comerț ar mai exista circa 2 500—3 000 tone de asemenea materiale.

De ce s-a ajuns la aceste stocuri? Simplu, nimeni nu reintroduce în circuitul economic iuta din sacii uzați. Or, printr-o depozitare îndelungată, ca orice fibră naturală, iuta se degradează.

Deocamdată, simple promisiuni. Ce întrebuințări i se dau iutei pe plan mondial? Fibra de iută recuperată se folosește, ca și cea nouă, în combinație cu celuloză sulfat, la fabricarea unor sorturi de hîrtii cu duritate și durabilitate sporite. În acest sens, și Institutul de cercetări și proiectări pentru celuloză și hîrtie din Brăila a efectuat experimentări la fază de micropilot. Concluzia? Sub rezerva că fibrele de iută necesită durate mari de fierbere pentru îndepărtarea impurităților (deci consum mai mare de energie), institutul opinează că celulozele astfel obținute s-ar putea folosi, în amestec, la fabricarea hîrtiei de ambalaj. Cu o condiție: să existe o instalație de prelucrare corespunzătoare. În lipsa acesteia, nu e de mirare că încercările de pînă acum, efectuate la întreprinderea de celuloză și hîrtie „Comuna din Paris" din Piatra Neamț, n-au dat rezultate. Ar fi deci util să se analizeze oportunitatea realizării unei instalații de obținere a pastei de celuloză din saci uzați de iută.

Ce altă posibilitate ar putea exista pentru valorificarea acestor resurse? La Institutul de cercetări textile aflăm că la începutul acestui an a fost încheiat un contract de cercetare cu tema: „Stabilirea tehnologiei pentru valorificarea ambalajelor din fibră de iută provenite din colectarea și valorificarea superioară, fie textilă (fire, textile nețesute), fie neconvențională (plăci presate) a acestora". Beneficiara cercetării: Centrala industrială a mătăsii, inului și cînepii; executant — institutul și, respectiv, Facultatea de tehnologia și chimia textilelor din Iași. Faza de laborator a început în aprilie a.c. și se va încheia în aprilie 1986.

În așteptarea finalizării acestei cercetări și a aplicării ei în producție, ce se va întîmpla însă cu stocurile mari de saci colectați? Vor imobiliza, în continuare, inutil, spațiile de depozitare? Vor fi lăsați să se degradeze, printr-o păstrare prea îndelungată și deseori în condiții ce favorizează deteriorarea iremediabilă?

Și, totuși, o soluție există... De fapt, o tehnologie de reintroducere în circuitul economic a sacilor uzați există. Și încă una foarte eficientă, finalizată în anul 1983 de Institutul de cercetări textile, în colaborare cu Institutul de cercetare și proiectare pentru industria materialelor de construcții. Este vorba de utilizarea iutei uzate la obținerea unui suport nețesut, ulterior bitumat, care poate fi un excelent material hidroizolator pentru acoperișul (terasele) blocurilor de locuințe și al construcțiilor agroindustriale.

— Rețeta de fabricație a suportului permite folosirea, în proporție de 50 la sută, a iutei recuperate din sacii uzați, ne spune cercetătorul **Nermin Șandor**, șefa laboratorului de nețesute din cadrul Institutului de cercetări textile.

Ce cantitate din asemenea material hidroizolator s-a produs pînă în prezent? Doar cei circa 3 000 metri pătrați solicitați de Institutul de cercetări în construcții INCERC — București pentru verificarea comportării în utilizare, experimentată cu ajutorul Antreprizei de lucrări speciale pentru izolații tehnologice Brașov — șantierul Sibiu. Cu o precizare: întrucît la întreprinderea „Industria iutei" din București, care a fabricat suportul nețesut, există mari cantități de resturi tehnologice, nu s-ar mai folosit și iută din colectări. De fapt, nici pentru cantitatea de 50 mii metri pătrați de suport, contractată pînă acum de Întreprinderea de materiale de construcții din Turda, spre a realiza bitumarea, nu se are în vedere folosirea iutei din sacii uzați.

Și totuși, experimentările au demonstrat că noul produs se prezintă la nivelul calitativ al pînzelor bitumate folosite în mod curent în construcții. Menționăm că, pînă în prezent, ca suport pentru materialele hidroizolatoare se utilizează uzual țesături și împîslituri din fibră de sticlă, carton celulozic și pînze din fibre liberiene noi (în, cînepă, iută). Noul produs, nu numai că permite înlocuirea fibrei de sticlă, material deficitar și energointensiv, dar prezintă și o flexibilitate sporită; în plus, în comparație cu cartonul bitumat, este mai rezistent. Iar suportul textil realizat din materiale refolosibile, raportat la suportul tesut din fibre noi, asigură economii de 5,40 lei la fiecare metru pătrat.

...Lipsește însă receptivitatea. Așadar, pentru valorificarea pe scară largă a iutei reciclate, în acest scop, ar trebui ca întreprinderile de materiale de construcții să manifeste interes față de noul produs, pentru care există instrucțiuni de utilizare redactate de INCERC-București. Pînă acum însă, numai Întreprinderea de materiale de construcții din Turda s-a arătat receptivă. Un alt beneficiar potențial al acestei soluții de valorificare a iutei refolosibile ar putea fi Întreprinderea de materiale izolatoare Berceni, de lîngă Ploiești, care dispune, de asemenea, de linii tehnologice de bitumare.

— Realizarea noului produs în cadrul mai multor întreprinderi de materiale de construcții din țară care au linii tehnologice de bitumare ar permite evitarea unor transporturi inutile, ne spune inginerul **Dragoș Rizea**, coordonatorul valorificării materialelor refolosibile în construcții, de la INCERC.

Se poate, deci, aprecia că fie și numai pentru acoperirea necesarului intern de pînză bitumată se deschide, oricum, perspectiva utilizării imediate a unei apreciabile cantități de materiale refolosibile din iută. De notat că pentru un metru pătrat de material hidroizolator se consumă 400 grame de iută.

Este însă oare judicios ca, în cadrul acestei tehnologii, să se utilizeze numai resturi tehnologice provenite din procesul de industrializare a iutei? Gospodărește gîndind lucrurile, n-ar fi cazul să se introducă în procesul de reciclare și saci de iută ieșiți din uz, mai ales că, așa cum arătam, rețeta de fabricație permite acest lucru?

Desigur că producerea din saci de iută a suportului destinat bitumării este mai incomodă întrucît aceștia trebuie, în prealabil, destrămați. Mașini de destrămare există însă în toate întreprinderile din industria iutei. Ce-i drept, pentru ca sacii să poată fi reciclați corespunzător, ei ar fi necesar să sosească aici curați. Aceasta presupune ca ei să fie manipulați cu grijă de către cei care-i utilizează și apoi depozitați corect, ceea ce nu se prea întîmplă.

Concluziile care se desprind sînt, de fapt, concluzii valabile și în ce privește alte materiale refolosibile. Nu este suficient ca materialele refolosibile, respectiv sacii vechi, să fie recuperați, colectați și depozitați. Lăsați să se degradeze, se îngreunează sau chiar se compromite procesul de valorificare. Nu este de ajuns nici să se dispună de o soluție de valorificare eficientă. Mai trebuie manifestată și receptivitate față de aplicarea ei. Iar în stabilirea domeniilor de utilizare este necesar ca materialele refolosibile — atît resturile tehnologice, cît și materialele uzate — să fie dirijate cît mai rațional, fiecăruia găsindu-i-se o valorificare cît mai bună. O eficientă industrie a reciclării, așa cum cere conducerea partidului, presupune deci, în primul rînd, mai mult spirit gospodăresc, mai multă răspundere în recuperarea, colectarea și valorificarea materialelor refolosibile.

Ioana DABU

● EXPERIENȚE ● INIȚIATIVE ● ACȚIUNI

La Întreprinderea de reparații auto Craiova:

60 la sută din piesele auto — recondiționate

Ce piese de schimb auto pot fi recondiționate? Care este eficiența reintroducerii lor în circuitul productiv? *Iată cîteva întrebări de maximă actualitate și însemnătate, la care am căutat un răspuns în timpul documentării noastre la Întreprinderea de reparații auto din Craiova.*

De la început se cuvine subliniat că oamenii muncii din această unitate economică au sporit, an de an, valoarea pieselor recondiționate: de la 114 430 mii lei în 1981 la 308 500 mii lei în acest an.

— Noi am conceput astfel activitatea de reparații încît, chiar de la dezmembrarea mașinilor ce vin la reparații, fiecare reper în parte să fie supus unei exigente analize critice, ne spunea inginerul Ștefan Combei, directorul întreprinderii. Fiecare piesă în parte este examinată cu atenție și pe această bază se hotărăște destinația sa.

În scopul intensificării acțiunii de recuperare a pieselor auto au fost organizate patru ateliere distincte: recondiționări ansamblu motor, transmisii autovehicule, instalații electrice și acumulatori și unul de recondiționări anexe motor, în care lucrează cei mai buni meseriași.

— Pentru dotarea acestor ateliere specializate în recondiționări, am realizat prin forțe proprii întreaga S.D.V.-istică, am pus la punct standuri de încercări pentru verificarea parametrilor reperelor și ansamblelor respective — ne precizează Victor Nițuică, secretarul comitetului de partid al întreprinderii.

Care este dinamica volumului de recondiționări, pe principalele tipuri de autovehicule ce se repară aici? În ultimii patru ani, la motoarele tip RABA procentul pieselor recondiționate a crescut de la 15 la sută la 61 la sută; la motoarele SAVIEM de la 21 la sută la 37 la sută; la motoarele tip U.D.— 112 de la 19 la sută la 59 la sută.

— Prin tehnologia de încărcare a pieselor uzate prin sudură electrică se recondiționează îndeosebi arbori interaxiali, cruci-satelîți pentru diferențiale și flanșe de antrenare de la cutiile de viteză, obținîndu-se o duritate a pieselor egală cu cea inițială, iar valoarea pieselor recondiționate prin această tehnologie se ridică la circa 500 000 lei anual, ne spunea ing. Eugen Burghele. Cu aceeași eficiență se aplică tehnologia de recondiționare prin metalizare a arborilor cotiți și a fuzetelor la motoarele SAVIEM, precum și tehnologia de recondiționare prin cromare dură a pieselor uzate la exterior, obținîndu-se o eficiență economică de circa 300 000 lei anual. (Nicolae Băbălău, corespondentul „Scînteii").

La Întreprinderea „Proletarul" din Bacău:

10 milioane lei economii din materiale refolosibile

Textiliștii din cadrul întreprinderii de postav „Proletarul" din Bacău au economisit de la începutul anului circa 10 milioane lei numai prin valorificarea materialelor recuperate. *Folosite în amestec cu lînă și fibre sintetice, din aceste materiale s-au realizat mai mult de un milion metri pătrați de stofe de calitate superioară pentru paltoane, pardesie, sacouri. De fapt, ce reprezintă aceste materii prime recuperate? Ing. Vasile Blejușcă, directorul întreprinderii, ne-a precizat că ele nu sînt altceva decît resturi de fire, fibre, capete de țesături rezultate din diferite faze de fabricație.*

Cum s-a acționat practic pentru valorificarea resurselor materiale refolosibile?

În primul rînd au fost inițiate acțiuni concrete pentru colectarea materiilor prime recuperabile și refolosibile. *În toate secțiile de producție, la ringuri și războaie de țesut au fost puse lăzi și conteinere pentru depozitarea acestor materiale pe familii de amestecuri și culori.*

Pînă la sfîrșitul lunii mai au fost colectate și valorificate superior mai mult de 100 tone de asemenea produse. *După cum ne-a precizat inginerul Dumitru Iosif,* prin folosirea materialelor recuperate s-au economisit materii prime noi, coloranți și alte chimicale în valoare de circa un milion de lei, 10 000 kWh energie electrică, 25 tone combustibil convențional.

La cele 100 de tone de materiale textile recuperate în cadrul unității se adaugă alte aproape 2 000 de tone aduse de la diferite întreprinderi din țară. Aceasta întrucît la întreprinderea băcăuană a fost construită și pusă de curînd în funcțiune o capacitate de producție specială pentru valorificarea materialelor textile recuperabile. Este vorba de centrul de efiloșare, o adevărată uzină dotată cu utilaje moderne, de mare randament. De reținut că la unele sortimente de materiale recuperate, valoarea crește de 10 și chiar 20 de ori.

Această activitate ar fi însă și mai eficientă dacă toți furnizorii din țară ar livra materialele rezultate din procesul de producție sortate pe familii de culori. În același timp, consemnăm faptul că depozitele centrului sînt pline cu diferite materiale recuperate și prelucrate, îndeosebi cu efiloșeuri multicolore, deoarece forurile de resort din centrală și minister nu le repartizează la beneficiarii care au în plan să realizeze țesături groase. (Gheorghe Baltă, corespondentul „Scînteii").

La Întreprinderea „Răsăritul" din Brașov:

Reduceri substanțiale ale consumurilor energetice

Șamota — care este un component de bază în fabricarea cărămizilor refractare folosite la căptușirea cuptoarelor, oalelor și a altor instalații de topire și turnare a metalului — este un produs energointensiv, obținîndu-se cu un consum mare de combustibil. Iată de ce specialiștii întreprinderii „Răsăritul" din Brașov, una din cele mai importante unități producătoare de cărămizi refractare pentru siderurgia țării, sînt preocupați de înlocuirea într-o proporție cît mai mare a șamotei cu materiale refolosibile, respectiv cu deșeuri rezultate din reparația și înlocuirea căptușelii cuptoarelor și a altor instalații de topire și turnare a metalelor care și-au încheiat ciclul de fabricație.

Demn de relevat este faptul că aceste materiale refolosibile intră în procesul de fabricație fără a mai fi supuse unei noi arderi, deci fără consum de combustibil. Pe această cale, numai în primele 5 luni ale anului, întreprinderea „Răsăritul" a utilizat peste 5 000 tone materiale refolosibile, cu circa 2 000 tone mai mult decît în aceeași perioadă a anului trecut, ceea ce echivalează cu o cantitate similară de șamotă. Valoarea economiilor realizate pe această bază se ridică la 4 milioane lei, sumă materializată, printre altele, în economisirea a 531 000 mc gaz metan și 142 000 kWh energie electrică. (Nicolae Mocanu, corespondentul „Scînteii").

OAMENI AI MUNCII! CETĂȚENI, TINERI ȘI VÎRSTNICI!

Acționați stăruitor, printr-un înalt spirit gospodăresc, pentru recuperarea, recondiționarea și refolosirea tuturor resurselor materiale reciclabile! Să facem totul pentru ca toate resursele materiale refolosibile aflate în întreprinderi și în gospodăriile populației să fie integral și neîntîrziat valorificate!

CONŞTIINŢA SOCIALISTĂ – forţa propulsoare a progresului societăţii noastre

(Urmare din pag. I)

Într-un raport de interconditionare permanentă, dezvoltarea armonioasă a societăţii implicînd progresul acestor domenii fundamentale ale societăţii, care sînt privite ca un tot unitar. Tovarăşul Nicolae Ceauşescu a demonstrat inconsistenţa acelor interpretări care considerau conştiinţa drept o rezultantă mecanică, un simplu act reflex al prefacerilor din sfera existenţei, respingînd tendinţele de fetişizare a rămînerii în urmă a conştiinţei şi îndemnînd la intensificarea eforturilor educative, astfel încît conştiinţa să poată chiar devansa nivelul existenţei social-istorice şi să devină astfel o veritabilă pîrghie a progresului nostru economico-social. Această idee reprezintă miezul unei concepţii revoluţionare originale în ceea ce priveşte unitatea dintre existenţă şi conştiinţa socială.

Un element definitoriu al concepţiei secretarului general al partidului îl constituie multilateralitatea. O asemenea înţelegere dă expresie aplicării creatoare a concepţiei marxiste despre omul „total", omul „bogat", în cu totul alt sens decît cel al unei societăţi care îşi face un ideal din acumularea bunurilor materiale. Este vorba de omul umanizat prin cultură, creaţie, îmbogăţit prin valorile omeniei, echităţii, dreptăţii, solidarităţii, prin aspiraţia către zonele înalte ale cunoaşterii, către manifestarea multilaterală. Încă la Congresul al X-lea al partidului se schiţa o definiţie a ceea ce trebuie înţeles prin formarea conştiinţei socialiste, aceasta implicînd **„atît cunoaşterea temeinică a ceea ce este valoros în domeniul culturii, ştiinţei şi tehnicii contemporane, stăpînirea deplină a profesiunii, cît şi însuşirea concepţiei despre lume şi societate a partidului nostru — materialismul dialectic şi istoric —, formarea unei atitudini cetăţeneşti înaintate".**

Uriaşa forţă de gîndire a tovarăşului Nicolae Ceauşescu, capacitatea sa deosebită de a intui maturizarea fenomenelor sociale şi de a indica măsurile ce se impun pentru a răspunde unor cerinţe ce iau un caracter de necesitate obiectivă îşi găsesc reflectarea în conceperea fiecărei unităţi de producţie, ştiinţifice, cultural-artistice, de învăţămînt ca o cetate a muncii, a educaţiei revoluţionare, patriotice, de formare a revoluţionarului militant.

În acest sens, sporeşte considerabil rolul cadrului organizatoric, larg democratic, unic în felul său, al autoconducerii muncitoreşti, instituţionalizat în ţara noastră din iniţiativa şi sub conducerea directă a tovarăşului Nicolae Ceauşescu. Formarea unei atitudini cetăţeneşti înaintate, bazată pe muncă, cinste, responsabilitate, omenie, corespunzător cu principiile şi normele eticii şi echităţii socialiste şi comuniste, se poate realiza cu succes în condiţiile aplicării ferme în fiecare unitate economico-socială a noului mecanism economic, întemeiat pe autoconducerea muncitorească şi autogestiunea economico-financiară.

Magistrala expunere prezentată de tovarăşul Nicolae Ceauşescu la Plenara lărgită a C.C. al P.C.R. din 1—2 iunie 1982 se înscrie ca un document memorabil ce a îmbogăţit zestrea teoretică, ideologică şi politică a partidului, tezaurul de idei al comunismului ştiinţific, marcînd un nou şi important moment în desfăşurarea cu succes a construcţiei societăţii socialiste multilateral dezvoltate pe pămîntul României. Cu acest prilej, secretarul general al partidului a adus contribuţii excepţionale în ceea ce priveşte caracterizarea stadiului de dezvoltare a societăţii noastre, definirea rolului ce revine forţelor de producţie în modernizarea socială, avînd în vedere interdependenţele dintre diferitele laturi ale vieţii sociale, cît şi apariţia unor tendinţe şi fenomene noi, corespunzător stadiului de dezvoltare a societăţii. Semnificative sînt, de asemenea, contribuţiile teoretice ale tovarăşului Nicolae Ceauşescu privitoare la rolul şi dialectica evoluţiei partidului comunist, ca centru vital al societăţii, ca forţă dinamizatoare a energiilor creatoare ale întregului popor pe calea socialismului şi comunismului ; la dezvoltarea funcţiilor statului nostru socialist şi atribuţiilor calitativ superioare ce-i revin în etapa actuală, la descifrarea evoluţiei acestuia de la „statul dictaturii proletariatului" la „statul democraţiei muncitoreşti, revoluţionare". Contribuţii cu larg ecou în planul teoriei marxiste au fost aduse şi în ce priveşte înţelegerea raporturilor dialectice dintre partidul comunist şi statul socialist, a rolului istoric al naţiunii, ca forţă motrice de seamă a dezvoltării social-politice a lumii contemporane.

De o mare importanţă pentru finalitatea muncii politico-ideologice şi educative este relevarea de către tovarăşul Nicolae Ceauşescu a inconsistenţei viziunilor idilice despre socialism, a opticilor triumfaliste care pot genera atît atitudini de pasivitate, de aşteptare ca timpul să lucreze în favoarea noii orînduiri, cît şi de dezorientare, în cadrul confruntărilor cu dificultăţile. Expunerea secretarului general al partidului rostită la Plenara lărgită a C.C. al P.C.R. din iunie 1982 a deschis o perspectivă clară mersului nostru înainte, evidenţiind posibilităţile ample ale orînduirii noastre de a se dezvolta şi a-şi impune superioritatea.

În contextul larg al exigenţelor pe care le ridică în prezent formarea conştiinţei noi, socialiste, tovarăşul Nicolae Ceauşescu a consacrat o deosebită atenţie afirmării mai puternice a rolului istoriei atît în educarea patriotică a oamenilor, cît şi în conceperea activităţii teoretico-ideologice şi politico-educative, subliniind că poporul român are o unică istorie, în care se regăsesc, ca într-un uriaş fluviu, gîndurile, aspiraţiile, faptele, creaţia materială şi spirituală a întregului popor, că istoria partidului nostru — trup din trupul poporului român, născut şi crescut în solul românesc — este parte integrantă a istoriei unice a poporului. Aceasta explică unitatea de monolit a întregului nostru popor în jurul partidului comunist, încrederea sa nezărmurită în politica partidului.

Dezvoltînd numeroase idei de profundă originalitate în domeniul activităţii teoretico-ideologice şi politico-educative, secretarul general al partidului a cristalizat, în urmă cu trei ani, o concepţie nouă, superioară de înţelegere a conţinutului şi finalităţii muncii de propagandă în sensul că eficienţa acesteia nu poate fi judecată şi apreciată în afara rezultatelor obţinute în economie. Eficienţa economică şi eficienţa activităţii politico-ideologice sînt, în viziunea secretarului general al partidului, termeni de nedespărţit, întrucît nu poate fi vorba de o bună activitate în domeniul propagandei atunci cînd în activitatea productivă persistă neajunsuri, se înregistrează rămîneri în urmă în realizarea sarcinilor de plan. Numai o bună activitate economică poate atesta nivelul înalt de conştiinţă al oamenilor muncii, gradul sporit de responsabilitate socială, rezultat al desfăşurării unei rodnice activităţi politico-educative.

Numeroasele idei şi teze pe care le-a formulat tovarăşul Nicolae Ceauşescu la Plenara lărgită din 1—2 iunie 1982 ilustrează deosebita sa capacitate de a asimila esenţa revoluţionară a teoriei marxiste, de a gîndi o seamă de raporturi esenţiale, cum ar fi cele dintre legile economico-sociale obiective şi realitatea specific naţională, dintre baza materială şi conştiinţa socială, dintre democraţie şi legalitate, dintre tradiţie şi contemporaneitate, dintre factorii interni şi internaţionali, în dialectica firească a evoluţiei lor, în ansamblul determinărilor şi condiţionărilor în care se găsesc în viaţa economico-socială.

Perioada care a urmat Plenarei lărgite a C.C. al P.C.R. s-a caracterizat printr-o intensă activitate pentru materializarea ideilor şi îndemnurilor secretarului general al partidului, pentru continuarea neabătută a cursului dezvoltării României socialiste, pentru îmbunătăţirea generală a activităţii politico-ideologice şi cultural-educative de formare a omului nou, creşterea conştiinţei socialiste şi sporirea gradului de participare a tuturor cetăţenilor — fără deosebire de naţionalitate — la procesul vast de edificare a socialismului multilateral dezvoltat, la întărirea unităţii naţiunii noastre în jurul partidului, al secretarului său general. În acelaşi timp, perioada care a trecut de la plenară s-a remarcat printr-o susţinută preocupare a secretarului general al partidului de a dezvolta şi adînci tezele formulate în ce priveşte continuitatea şi permanenţa spiritului revoluţionar. Revelatoare în acest sens au fost lucrările Consfătuirii de la Mangalia din august 1983, care au adus noi contribuţii în direcţia creşterii rolului conducător al partidului, ridicării la un nivel superior a activităţii organizatorice şi de conducere a tuturor organelor de partid şi de stat, implicării mai puternice a comuniştilor în întreaga viaţă a societăţii noastre, formării lor ca adevăraţi revoluţionari de profesie, capabili să răspundă la orice sarcină încredinţată de partid. Concepţia superioară a secretarului general privind creşterea rolului conştiinţei noi, socialiste, s-a cristalizat temeinic în cei 20 de ani de cînd tovarăşul Nicolae Ceauşescu conduce destinele poporului român, cunoscînd o înaltă apreciere şi o deplină consacrare la Congresul al XIII-lea al partidului, care a hotărît ca Programul ideologic adoptat de Plenara lărgită a C.C. al P.C.R. din anul 1982 şi aprobat de Conferinţa Naţională a partidului să devină parte integrantă a Programului de făurire a societăţii socialiste multilateral dezvoltate şi înaintare a României spre comunism.

În viziunea tovarăşului Nicolae Ceauşescu, formarea conştiinţei socialiste este un proces complex şi îndelungat, care nu se încheie, practic, niciodată, pentru că ea se va pune în termeni specifici cu fiecare nouă generaţie.

Congresul al XIII-lea a definit cu claritate liniile de dezvoltare în continuare a societăţii noastre socialiste pînă în anul 2000, punînd în faţa poporului obiective mobilizatoare, a căror înfăptuire este condiţionată în măsură însemnată de dezvoltarea conştiinţei socialiste a tuturor oamenilor muncii, de afirmare tot mai puternică a spiritului lor revoluţionar.

În perspectiva acestui înalt comandament politic acţionează partidul nostru în acest moment cînd ne pregătim să sărbătorim împlinirea a două decenii de la Congresul al IX-lea, perioadă în care memorabile fapte de creaţie se constituie într-un cald omagiu adus comunistului, omului politic genial de al cărui nume se leagă cea mai glorioasă epocă din istoria poporului român, epocă pe care o numim cu aleasă mîndrie şi profundă demnitate „Epoca Nicolae Ceauşescu".

Cronica zilei

Între 29—31 mai 1985 a avut loc, la Bucureşti, şedinţa a 44-a a Comisiei permanente a C.A.E.R. pentru colaborare în domeniul industriei alimentare.

Au participat delegaţii din ţările membre ale C.A.E.R., precum şi din Iugoslavia. Ca observatori au participat reprezentanţii Republicii Democrate Populare Yemen.

În vederea rezolvării celor mai importante probleme ale colaborării în sfera producţiei materiale, cooperării economice şi tehnico-ştiinţifice, care decurg din hotărîrile Consfătuirii economice la nivel înalt a ţărilor membre ale C.A.E.R., comisia a convenit acţiuni cu privire la dezvoltarea şi perfecţionarea în continuare a colaborării în domeniul industriei alimentare şi a examinat stadiul înfăptuirii „măsurilor complexe de colaborare pentru îmbunătăţirea aprovizionării populaţiei din ţările membre ale C.A.E.R. cu mărfuri alimentare", care se referă la industria alimentară.

S-a relevat că în cadrul colaborării reciproce au fost elaborate o serie de modele experimental-industriale de linii automatizate şi utilaje tehnologice de înaltă productivitate.

Comisia a convenit prelungirea valabilităţii unor convenţii de specializare şi cooperare şi a efectuat un schimb de experienţă în diferite domenii ale producţiei alimentare.

(Agerpres)

IDEALURI SUPREME

(Urmare din pag. I)

lui Nicolae Labiş sau cu „Roşul vertical" al lui Nichita Stănescu sînt tot atîtea transfigurări artistice ale politicii noastre constructive, care se bucură de un asemenea ecou în conştiinţa contemporaneităţii.

Căci iată, virtuţile civice şi morale ale ancestralei filozofii româneşti despre pace şi război se subliniază în politica de stringentă actualitate pe care România socialistă o desfăşoară în toate formele posibile. De la demonstraţia de masă care cere înlăturarea cumplitei primejdii nucleare, impunerea păcii pe toate meridianele lumii, pînă la legiferarea, în forul Naţiunilor Unite, a unor postulate de umanism plenitudinar, cum ar fi educaţia tineretului în spiritul păcii şi colaborării, propunere românească unanim acceptată, din care derivă ca un corolar fericit acest An Internaţional al Tineretului. Şi de la mersurile necurmate pentru statornicirea unei securităţi trainice pe continentul nostru la diplomaţia subtilă, dar realist lucidă, a contribuţiei româneşti la rezolvarea paşnică a problemelor litigioase. Sol de deplină şi aleasă investitură a voinţei şi vocaţiei româneşti de pace, inegalabil arhitect al ei, secretarul general al partidului şi preşedintele României socialiste, tovarăşul Nicolae Ceauşescu, a imprimat structuri moderne vechiului concept de pace, dinamizîndu-l şi constelîndu-l atît de frumos. „— Ce vreţi voi ? — Noi ? Bună pace !" Ca o definiţie a sufletului românesc, de la răscrucea de istorii, de vitregii şi furtuni — intru care şi peste care a rămas neumbrit, nealterat, neclintit — paşnic şi creator.

INFORMAŢII SPORTIVE

POPICE. La campionatele mondiale de popice pentru juniori, desfăşurate la Frankfurt pe Main, sportivii români s-au numărat printre protagonişti, cucerind în total cinci medalii, dintre care una de aur (în proba feminină pe echipe), două de argint şi două de bronz. În ultima zi a competiţiei, Marian Andrei s-a situat pe locul doi în proba individuală masculină (2 810 puncte), iar în proba feminină Ibolya Mathe a ocupat locul trei (1 354 puncte).

ATLETISM. În prima zi a campionatelor internaţionale de atletism ale României, care se desfăşoară pe stadionul „23 August" din Capitală, Sorin Matei a stabilit un nou şi valoros record naţional în proba de săritură în înălţime, cu performanţa de 2,35 m. În cursa feminină de 1 500 m victoria a revenit Doinei Melinte, cu timpul de 4'06"27/100, iar în proba masculină de 400 m pe primul loc s-a situat cubanezul Roberto Prender — 46"48/100. Concursul continuă astăzi de la ora 17.

FOTBAL ● În prima zi a turneului internaţional de fotbal pentru tineret de la Toulon (Franţa), selecionata României a terminat la egalitate : 1—1 (0—0) cu formaţia Spaniei. Golul echipei române a fost înscris de Caşuba. ● Aseară, în preliminariile campionatului mondial de fotbal : la Sofia, Bulgaria — Iugoslavia 2—1.

vremea

Institutul de meteorologie şi hidrologie comunică timpul probabil pentru intervalul 2 iunie, ora 20 — 5 iunie, ora 20. În ţară: vremea va fi instabilă, îndeosebi în primele zile, cu cerul variabil. Vor cădea ploi locale care vor avea mai ales caracter de aversă, însoţite şi de descărcări electrice, iar izolat de grindină, îndeosebi în prima parte a intervalului, în nordul şi estul ţării, precum şi în zonele de deal şi de munte. În celelalte regiuni se vor semnala ploi izolate de scurtă durată. Vîntul va sufla slab pînă la moderat, cu unele intensificări din sectorul nord-vestic, în primele zile. Temperaturile minime vor fi cuprinse între 7 şi 17 grade, iar cele maxime între 16 şi 26 grade, pe alocuri mai ridicate în sudul ţării. Dimineaţa, la munte şi în centrul ţării, izolat, se va produce ceaţă.

MANGALIA :

Un modern ansamblu de locuinţe

La Mangalia, constructorii din cadrul Trustului de antreprize generală pentru construcţii montaj Constanţa realizează în acest an noi blocuri de locuinţe însumînd 900 de apartamente aflate în prezent în diferite faze de execuţie. Noile blocuri sînt amplasate într-un modern ansamblu arhitectonic din zona casei de cultură a tineretului, denumit „Graţia", au 5 şi 6 niveluri, iar parterele sînt destinate spaţiilor comerciale. **(George Mihăescu).**

tv

11,30 Telex
11,35 Lumea copiilor ● Spre comunism, spre viitor păşim mereu cutezători! Ştiri şi reportaje ● Pace pentru copiii lumii! Program artistic ● Copiii în anii de lumină ai Epocii Ceauşescu ● Şoimii patriei ● Desene animate ● Telefilmoteca de ghiozdan: „Micul zburător" (color). Episodul 8
12,40 Din cununa cîntecului românesc (color). Muzică populară
13,00 Album duminical (parţial color) ● Sub cer senin de pace, copiii-s strop de soare. Muzică şi poezie ● Pagini cinematografice vesele ● La zi în 600 de secunde ● Ecou de romanţă ● Telesport ● Meridianele cîntecului ● Din istoria filmului mut ● Secvenţa telespectatorului
15,00 Închiderea programului
19,00 Telejurnal
19,15 Ţara mea azi. Epoca Ceauşescu. Noul bulevard (color). Reportaj
19,35 „Cîntarea României". De pe marea scenă a ţării pe micul ecran. Emisiune realizată în colaborare cu Consiliul Culturii şi Educaţiei Socialiste şi Comitetul de cultură şi educaţie socialistă al judeţului Vîlcea (color)
20,15 Film artistic: „Florentiner nr. 73". Producţie a studiourilor din R. D. Germană. Premieră TV.
21,35 Farmecul muzicii (color)
21,50 Telejurnal
22,00 Închiderea programului

LUNI, 3 IUNIE

20,00 Telejurnal
20,15 SUB SEMNUL PRIETENIEI FRĂŢEŞTI. Vizita oficială de prietenie a tovarăşului NICOLAE CEAUŞESCU în R.D. Germană (color).
20,45 Priorităţi în economie. Recuperare, reconditionare, refolosire
21,00 Roman-foileton (color): „Pemela în alb". Ecranizare a romanului omonim al scriitorului englez W.W. Collins. Producţie a studiourilor sovietice. Premieră pe ţară. În distribuţie: Grajina Balkştite, Alexandr Abdulov, Eduard Marţevici, Akvelina Livmane, Vitali Şapovalov. Regia: Vadim Derbenev. Episodul 1
21,50 Telejurnal
22,00 Închiderea programului

CARNET CULTURAL

VASLUI. În organizarea secţiei propagandă a Comitetului judeţean de partid, la Biblioteca judeţeană Vaslui a avut loc dezbaterea cu tema „Concepţia tovarăşului Nicolae Ceauşescu, secretarul general al partidului, privind creşterea rolului artei şi literaturii în formarea şi dezvoltarea conştiinţei revoluţionare a oamenilor muncii". Au participat membri ai cenaclurilor literare şi de artă plastică din judeţ, activişti culturali, alţi oameni ai muncii. **(Petru Necula).**

CRAIOVA. În noul centru civic al Craiovei s-a desfăşurat ieri, 1 iunie, o amplă manifestare dedicată „Zilei internaţionale a copilului", sub genericul „Florile Băniei". În cadrul feeric al unor expoziţii florale multicolore, numeroşi pionieri şi şoimi ai patriei din şcolile craiovene, îmbrăcaţi în tradiţionalele costume din toate zonele ţării, au prezentat un frumos spectacol artistic. **(Nicolae Băbălău).**

SIBIU. În cadrul manifestărilor cultural-educative dedicate împlinirii a 20 de ani de la Congresul al IX-lea al partidului, manifestări integrate Festivalului naţional „Cîntarea României", la Casa artelor din Sibiu a fost vernisat Salonul judeţean de pictură, sculptură, grafică şi artă decorativă. Sînt reunite creaţii reprezentative ale membrilor filialei Uniunii Artiştilor Plastici. **(Nicolae Brujan).**

SUCEAVA. Secţia de propagandă a Comitetului judeţean de partid a editat broşura „Tribuna muncii politico-educative", în care sînt reunite materiale ce ilustrează preocupările şi rezultatele obţinute de organe şi organizaţii de partid, colective de oameni ai muncii şi instituţii de cultură în folosirea mijloacelor muncii politice de masă, pentru antrenarea tuturor forţelor la transpunerea în viaţă a documentelor Congresului al XIII-lea al partidului. Broşura constituie un mijloc eficient de cunoaştere şi generalizare a experienţei pozitive în activitatea politico-educativă. **(Sava Bejinariu).**

BRAŞOV. În cadrul Festivalului naţional „Cîntarea României", la căminul cultural din comuna Cristian, în organizarea Comitetului judeţean de cultură şi educaţie socialistă şi a Consiliului judeţean al oamenilor muncii de naţionalitate germană, se desfăşoară un schimb de experienţă între corurile săseşti din Ţara Bîrsei, dedicat cîntecului pentru pace. Participă corurile săseşti din Braşov, Codlea, Risnov, Vulcan şi din alte localităţi, precum şi corul „Astra" din Braşov. **(Nicolae Mocanu).**

HUNEDOARA. Încheierea „Lunii culturii cinematografice hunedorene" a prilejuit publicului spectator întîlniri cu oameni de cultură şi artă, cu personalităţi de prestigiu ale cinematografiei româneşti, vizionarea de filme. Cu deosebit interes au fost primite filmele: „România — ţara mea", „Al patriei erou între eroi", „Oameni şi fapte comuniste". **(Sabin Cerbu).**

SĂLAJ. În organizarea Comitetului judeţean Sălaj al U.T.C., la Casa de cultură a ştiinţei şi tehnicii pentru tineret din municipiul Zalău s-a desfăşurat a doua ediţie a Festivalului-concurs judeţean de poezie şi muzică tînără, manifestare dedicată Anului Internaţional al Tineretului. Festivalul-concurs s-a dovedit un bun prilej de afirmare a tinerelor talente în domeniul creaţiei poetice, al interpretării muzicii tinere. **(Eugen Teglaş).**

MUREŞ. În şirul manifestărilor dedicate aniversării a două decenii de la Congresul al IX-lea al partidului, în municipiul Tîrgu Mureş au avut loc acţiuni politico-educative şi cultural-artistice desfăşurate în cadrul „Săptămînii tîrgmureşene a educaţiei politice şi culturii socialiste". Manifestările au fost însoţite de vernisarea unor expoziţii omagiale, care ilustrează realizările fără precedent obţinute de poporul nostru în ultimii 20 de ani. Acţiuni similare au loc şi în alte centre urbane şi rurale ale judeţului. **(Gheorghe Giurgiu).**

GALAŢI. Holul Universităţii din Galaţi găzduieşte o expoziţie de artă plastică intitulată „Cinstire patriei şi partidului". Sînt expuse peste 200 lucrări de pictură, sculptură şi grafică aparţinînd artiştilor plastici amatori, membri ai cenaclurilor de profil din judeţ. La Muzeul judeţean de istorie, o expoziţie de artă populară reuneşte creaţii din ultimii doi ani ale meşterilor populari din comunele judeţului. **(Dan Plăeşu).**

Litoralul, la începutul sezonului estival

Vremea caldă, soarele generos, plajele cu nisipul fin, valurile mării tot mai îmbietoare, parcurile şi grădinile reconfortante, milioanele de flori multicolore care împodobesc salba celor 12 perle ale tot atîtor staţiuni, una mai frumoasă decît alta, condiţiile excelente de cazare şi masă, ca şi posibilităţile multiple de agrement se constituie în puncte irezistibile de atracţie, care fac din Litoralul românesc un loc ideal de odihnă, de recreare şi refacere a sănătăţii. Cu fiecare zi ce trece, numărul turiştilor români şi străini devine tot mai mare.

Bucuroasă de oaspeţi, frumoasa rivieră românească, desfăşurată în toată splendoarea ei de la Năvodari pînă la Mangalia, se prezintă în acest sezon estival mai bine pregătită decît oricînd. Practic, în aproape toate hotelurile, vilele şi casele de odihnă, ca şi în unităţile de alimentaţie publică s-au executat lucrări de reparaţii, amenajări şi modernizări. Au fost înzestrate cu mobilier nou şi funcţional, conferindu-le un confort ridicat, hotelurile „Riviera", „Minerva", „Piccadilly", „Vega" şi „Club Castel" din Mamaia, „Carmen", „Selena", „Diana" şi „Belona" din Eforie Nord, „Tismana" şi „Atlas" din staţiunea Jupiter şi multe altele. În cadrul elegantului complex hotelier „Adriana" din staţiunea Venus s-a construit o frumoasă sală polivalentă cu 500 de locuri în stilul arenelor romane, care îmbină în mod armonios cerinţele arhitecturii moderne cu o multiplă funcţionalitate. La rîndul său, hotelul „Lido" din Mamaia a fost dotat tot cu o sală polivalentă, bine echipată pentru cele mai felurite manifestări cultural-artistice şi distractive.

O atenţie deosebită a fost acordată în acest an sporirii capacităţii de cazare în **popasurile turistice** de la Năvodari, „Meduza" şi „Sincai" din Eforie Nord, „Cosmos" din Eforie Sud, „Zodiac" şi „Saturn" din Mangalia. Pe întinsa plajă din nordul staţiunii Mamaia va funcţiona, începînd din acest an, un mare şi modern popas turistic cu 5 300 locuri de cazare. O altă noutate de larg interes este şi aceea că s-au creat **locuri speciale pentru rulote.** Toate popasurile turistice şi o serie de ansambluri hoteliere dispun de „uzine termice" proprii, totalizînd aproape cinci hectare de baterii solare pentru încălzirea apei menajere, economisindu-se astfel mari cantităţi de combustibil. Aşadar, soarele de pe plajele fierbinţi va fi prezent la duşuri şi robinete şi în spaţii de cazare.

— Începînd din acest an — ne spune **directorul general al Centralei O.N.T. Litoral, Petre Ariton** — pentru a se evita aglomeraţiile de la dispeceratul staţiunilor, am trecut la **generalizarea sistemului de nominalizare pe hoteluri** a biletelor difuzate prin oficiile judeţene de turism din întreaga ţară şi prin Întreprinderea de turism, hoteluri şi restaurante Bucureşti. Tot în scopul cazării operative şi sigure, **sistemul de dispecerat al staţiunii Mamaia a fost trecut pe calculator.** În ceea ce priveşte reţeaua de alimentaţie publică, îi informăm şi pe această cale pe oaspeţii noştri că a fost generalizat în toate restaurantele sistemul de servire a **trei meniuri la alegere şi cu opţiuni încrucişate,** pe baza unui număr de 719 reţete din turismul internaţional şi a 1 245 reţete din nomenclatorul Ministerului Comerţului Interior, care pot satisface toate gusturile şi preferinţele consumatorilor. Acestora li se adaugă un mare număr de reţete de bar, cofetărie şi patiserie, pentru care capacităţile de producţie au sporit de două ori. De asemenea, **s-a extins sistemul de servire pe plajă** cu diferite produse alimentare, dulciuri şi răcoritoare, s-au înfiinţat **noi unităţi comerciale în staţiunile.** În complexul „Perla" din Mamaia, de exemplu, va funcţiona un magazin organizat cu sprijinul Ministerului Industriei Uşoare, unde produsele vor fi prezentate în cadrul unor parade ale modei, iar în holurile hotelurilor au luat fiinţă puncte de desfacere a unor mărfuri curente şi ghişee pentru prestarea de servicii solicitate de turişti. În afară de asigurarea unor condiţii dintre cele mai bune de cazare şi masă, de plajă şi cură balneară, de aprovizionare cu o gamă variată de produse şi de sporire a capacităţii tuturor mijloacelor de transport, Litoralul românesc '85 oferă **posibilităţi multiple şi atractive de petrecere a timpului liber** într-un mod cît mai plăcut şi util pentru toate categoriile de turişti.

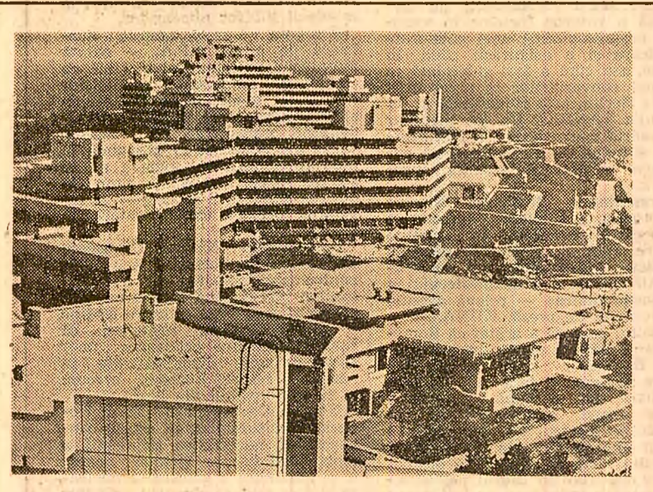

Într-adevăr, pe marea scenă estivală a Litoralului, care dispune de o bogată zestre materială pentru desfăşurarea actului de cultură, se vor desfăşura **numeroase manifestări,** unele devenite de acum tradiţionale, cum sînt : „Serbările Mării", „Festivalul naţional de folclor", gale de filme artistice şi turistice româneşti, „Zilele cărţii pentru tineret", „Festivalul filmului de animaţie", Gala tinerilor solişti şi concertişti, „Decada discului românesc", concursul pentru cei mici „Copilul Soarelui". Vor avea loc **spectacole susţinute de cele mai prestigioase teatre dramatice din toată ţara, teatre de operă, operetă şi muzicale, ansambluri de cîntece şi dansuri populare profesioniste şi de amatori,** formaţii orchestrale şi interpreţi de muzică uşoară şi populară. Vor fi vernisate **expoziţii de artă plastică,** se vor desfăşura în aer liber **spectacole complexe de muzică, dans şi poezie.** Toate aceste manifestări se vor bucura de o ambianţă la înălţime. Între altele, grădinile „Perla" şi „Neon" din Eforie Nord au fost renovate şi dotate cu aparatură modernă, iar Teatrul de vară din Constanţa a fost acoperit, pentru a se putea prezenta spectacole în orice condiţii.

La dispoziţia tuturor oaspeţilor litoralului se află o multitudine de posibilităţi de agrement, una mai tentantă decît alta. În afară de numeroasele terenuri de sport, piscine, bărci, hidrobiciclete şi altele, sezonul estival '85 anunţă şi noutăţi de cel mai larg interes : amenajarea a cinci **tobogane acvatice** în staţiunile Mamaia, Eforie Nord şi zona Mangalia ; partide de **pescuit sportiv** la mare, în lacurile de pe litoral şi în mirifica Deltă a Dunării ; cursuri de iniţiere pentru practicarea înotului, tenisului şi schiului nautic ; **călătorii cu vaporaşe** pe lacul Mamaia şi plimbări de agrement cu o **navă costieră** între Mamaia şi Mangalia.

Organizatorii de turism din toate staţiunile oferă şi excursii cu programe dintre cele mai atractive. Atrag cu deosebire atenţia excursiile în mai multe variante, la alegere, pe magistrala albastră Canalul Dunăre—Marea Neagră şi Turul de litoral cu avionul.

— În ceea ce ne priveşte — ne spune directorul general al Centralei O.N.T. Litoral — sîntem hotărîţi să depunem toate eforturile pentru ca şi în sfera serviciilor să ne ridicăm la nivelul bogatei zestre materiale de care dispunem, în spiritul tradiţionalei şi recunoscutei ospitalităţi româneşti. Cu alte cuvinte, să prestăm servicii prompte şi de calitate.

Cuvinte angajante şi promiţătoare, pe care nădăjduim să le regăsim confirmate întocmai în faptele sezonului estival.

Petre POPA
George MIHAESCU

DIN ORIZONTURILE CUNOAŞTERII

● ÎN LOC DE ÎNGRĂŞĂMINTE AZOTOASE, ALGE ŞI FERIGI ? Găsirea unor mijloace biologice, permiţînd înlocuirea îngrăşămintelor chimice, mai ales în promovarea unor noi soiuri mai productive de orez (se ştie că orezul reprezintă alimentul de bază pentru aproape două treimi din populaţia globului), constituie o preocupare de bază pentru cercetători dintr-o serie de ţări. Tocmai pentru coordonarea eforturilor, în această direcţie, recent a fost adoptat un program de cercetare privind posibilitatea fixării biologice şi a reciclării azotului, cu ajutorul algelor albastre şi al unei mici ferigi acvatice, numită Azolla. Pentru realizarea acestui program, care se va desfăşura pe o perioadă de 3—5 ani, a fost creată o secţie comună a Agenţiei Internaţionale pentru Energia Atomică şi a Organizaţiei Naţiunilor Unite pentru alimentaţie şi agricultură. Simbioza dintre algele albastre care prin fotosinteză fixează azotul din atmosferă şi Azolla, ferigă cu mai multe varietăţi larg răspîndite în regiunile tropicale şi temperate, oferă agriculturii perspective îmbucurătoare. Unele experienţe efectuate la Institutul internaţional de cercetare a orezului, din Filipine, au demonstrat deja că Azolla şi algele albastre cultivate intensiv, în asociaţie, pot fixa pînă la 450 kg azot la hectar. Cultivate împreună cu orezul, acestea asigură fixarea a 30—50 kg azot la hectar, ceea ce a permis economii la îngrăşăminte de 35 de dolari la hectar, într-o regiune din Filipine, unde a fost efectuat un asemenea experiment.

● REGENERAREA CREIERULUI. Cele mai recente cercetări par să zdruncine una dintre concepţiile de bază ale neurobiologiei, potrivit căreia neuronii din creier se formează numai în ultima fază a dezvoltării embrionare şi într-o perioadă foarte scurtă, după naştere. Un colectiv de cercetători americani, de la Universitatea Rockefeller, din New York, studiind acea zonă din creierul canarilor care comandă cîntatul, a descoperit că în creierul acestor păsări se formează un mare număr de neuroni, pe parcursul întregii lor vieţi. Întrucît numai canarii masculi cîntă, femelele avînd respectiva zonă a creierului de cîteva ori mai mică, se credea că unicul rol al acestei zone este să înregistreze cîntecul masculilor. Femelele cărora li s-a inoculat un hormon masculin, testosteron, au dobîndit însă „aptitudini muzicale". Cînd masculii încep să înveţe a cînta, această zonă ocupă doar o mică parte din volumul creierului lor. Dar, pe măsură ce îşi extind „repertoriul", crescînd şi nivelul testosteronului din sînge, se formează noi neuroni, iar zona care coordonează cîntatul se extinde. Acest proces continuă şi în perioada maturităţii. Neuronii bătrîni mor, cedînd locul celor nou formaţi. Aşadar, creierul acestor păsări are uimitoarea capacitate de a se dezvolta continuu.

● UN NOU ÎNLOCUITOR AL DIAMANTELOR NATURALE. Un grup de cercetători leningrădeni au obţinut un nou material compozit supradur pe care l-au denumit „Karbal". El are proprietăţi fizico-mecanice care îl recomandă drept un foarte bun înlocuitor al diamantelor naturale în producerea de instrumente de înaltă calitate. Încercările efectuate au demonstrat că pulberile abrazive din „Karbal" sînt în stare să suporte încărcături mari, pe timp îndelungat, iar prototipurile de instrumente realizate din acesta au o termorezistenţă înaltă, superioară celor fabricate din materiale compozite supradure conţinînd metale şi diamante.

● ALIAJE DE TITAN. Generalizarea unei metode elaborate de cercetători de la compania aerospaţială vest-germană „MBB" va permite folosirea titanului pe scară tot mai largă în construcţia de aeronave. Calităţi cum ar fi gradul înalt de flexibilitate şi de rezistenţă, greutatea extrem de redusă, cît şi superelasticitatea la temperaturi variind între 900 şi 950 de grade, recomandă aliajele de titan, în special, la modelarea diverselor părţi componente ale aparatelor de zbor.

● BACILI CONTRA ŢÎNŢARULUI ANOFEL. Institutul de ocrotire a sănătăţii, din Roma, a dat publicităţii rezultatele unor cercetări efectuate în domeniul combaterii ţînţarului anofel, răspînditor al malariei. Noua metodă constă în utilizarea unei varietăţi de bacili, cunoscută sub numele de „Bacillus thuringiensis", care atacă larvele ţînţarilor, distrugîndu-le, prin secretarea unei toxine mortale pentru acestea.

● DESCOPERIRE ZOOLOGICĂ. Recent, în Africa orientală s-a făcut o interesantă descoperire zoologică. Este vorba despre nişte rozătoare care trăiesc sub pămînt şi sînt organizate în colonii, asemenea termitelor sau albinelor. Avînd o lungime de pînă la 7 centimetri, aceste animale sînt total lipsite de blană şi aproape oarbe. Ele se hrănesc cu bulbi şi rădăcini de plante, iar „locuinţa" lor este o reţea ramificată de tunele ce pornesc în toate direcţiile de la cuibul cel mare, unde se află „regina". În cadrul coloniei există o strictă diviziune a muncii. Unii membri se ocupă exclusiv de căutarea hranei, alţii de îngrijirea puilor, alţii sapă tunele, alţii cară la suprafaţă pămîntul dislocat, iar alţii asigură garda personală a „reginei". Durata medie de viaţă a acestor neobişnuite animale este de 10 ani.

● RECORD DE MINIATURIZARE. La expoziţia invenţiilor, de la Geneva, firma „Sharp electronic" s-a prezentat cu cel mai mic aparat din lume, executat în producţie de serie. Este vorba de un telefon, întregul dispozitiv fiind compus dintr-un receptor miniatural, cu o lungime de numai 18 cm.

DIN ORIZONTURILE CUNOAŞTERII

Vizita tovarășului Nicolae Ceaușescu în R. D. Germană – eveniment politic remarcabil pentru dezvoltarea raporturilor bilaterale, contribuție importantă la cauza păcii și socialismului

Politica externă a României socialiste, propunerile și inițiativele președintelui Nicolae Ceaușescu privind problemele fundamentale ale lumii de azi sînt larg reflectate în presa internațională.

Este pusă în lumină importanta contribuție a noului dialog dintre conducătorii de partid și de stat ai Republicii Socialiste România și Republicii Democrate Germane pentru dezvoltarea conlucrării multilaterale între popoarele celor două țări, în interesul progresului lor economic și social, al cauzei socialismului și păcii.

Într-un amplu comentariu, ziarul „NEUES DEUTSCHLAND", din R.D.G., relevă că întîlnirea dintre tovarășii Erich Honecker și Nicolae Ceaușescu, care s-a desfășurat în tradiționala atmosferă de caldă prietenie și înțelegere reciprocă, a dat noi impulsuri importante colaborării dintre R.D. Germană și România. Acordurile convenite în timpul vizitei, mai ales Programul de lungă durată privind dezvoltarea colaborării economice și tehnico-științifice, a specializării și cooperării în producție pînă în anul 2 000, semnat de cei doi conducători de partid și de stat, ridică relațiile bilaterale pe o treaptă nouă, mai înaltă, în interesul ambelor popoare, al cauzei socialismului și păcii.

După cum au subliniat Erich Honecker și Nicolae Ceaușescu — continuă ziarul — **problema fundamentală a epocii actuale este oprirea cursei înarmărilor, în primul rînd a celor nucleare, și trecerea la dezarmare, asigurarea și întărirea păcii.**

Convingerea comună este că alunecarea lumii într-o catastrofă nucleară poate fi împiedicată, iar situația internațională poate fi îmbunătățită dacă toți oamenii politici, cărora le revine o mare răspundere, vor da dovadă de realism și rațiune, dacă forțele cu adevărat interesate în pace și popoarele din întreaga lume vor acționa în comun.

R.D. Germană și România se pronunță pentru asigurarea echilibrului de forțe la nivelul cel mai scăzut. Ele se pronunță pentru oprirea imediată a amplasării de noi arme nucleare în Europa, pentru reducerea acestora pînă la eliberarea completă a continentului nostru de armele nucleare.

După cum reiese din Comunicatul comun, în cursul schimbului amănunțit de păreri asupra problemelor internaționale actuale au fost reafirmate propunerile adresate statelor N.A.T.O. privind încheierea unui acord referitor la renunțarea reciprocă la folosirea forței.

Cei doi șefi de stat, arată ziarul, și-au exprimat poziția în legătură cu Conferința de la Stockholm, Conferința de dezarmare de la Geneva și negocierile de la Viena. Ei au subliniat că inviolabilitatea frontierelor și recunoașterea integrității teritoriale și suveranității tuturor statelor europene în granitele lor actuale constituie o premisă fundamentală pentru pacea europeană. Ei și-au reafirmat solidaritatea activă cu popoarele Asiei, Africii și Americii Latine și au evidențiat rolul important al mișcării de nealiniere.

Cei doi conducători de partid au relevat influența crescîndă a mișcării comuniste și muncitorești internaționale asupra soluționării principalelor probleme internaționale. Ei au subliniat importanta colaborării cu partidele social-democrate, cu mișcările de eliberare națională, cu alte partide progresiste și democratice. Ei s-au pronunțat pentru ampla mobilizare a celor mai largi forțe politice și sociale în lupta pentru pace și progres.

Întîlnirile la cel mai înalt nivel — continuă „Neues Deutschland" — au, după cum s-a dovedit din nou, o mare importanță pentru lărgirea colaborării. Erich Honecker și Nicolae Ceaușescu s-au informat reciproc asupra principalelor sarcini și experienței în înfăptuirea hotărîrilor adoptate de congresele partidelor lor, asupra stadiului colaborării dintre R.D.G. și România la toate nivelurile și în toate domeniile.

O atenție deosebită a fost acordată problemelor schimbului de mărfuri, cooperării și specializării în producție, știință și tehnică, lărgirii sistemului de acoruri. Trebuie identificate noi forme și modalități superioare pentru eficientizarea cooperării economice, reciproc avantajoase. În acest sens au fost făcute recomandări concrete organelor de stat ale celor două țări și comisii mixte guvernamentale. Perspectivele mari, ample pe care le are colaborarea dintre cele două țări sînt atestate de Programul pînă în anul 2 000, precum și de obiectivul ca în viitorul plan cincinal schimbul de mărfuri între R. D. Germană și România să ajungă la 7 miliarde ruble.

În încheiere, ziarul pune în evidență căldura cu care tovarășul Nicolae Ceaușescu, delegația română de partid și de stat au fost primiți în R. D. Germană. **Prietenii și tovarășii noștri** — arată cotidianul — **au cunoscut această căldură la primirea pe aeroport, la întîlnirile cu locuitorii Berlinului și Erfurtului, la entuziastul miting al prieteniei de la combinatul „Herbert Warnke".** Poporul nostru înțelege bine importanța prieteniei solide și colaborării strînse cu România socialistă și și-a făcut demult din aceasta un țel. De aceea nu există nici o îndoială că și noile sarcini convenite acum vor fi înfăptuite cu succes — ca o importantă contribuție la cauza comună a întăririi socialismului și asigurării păcii.

România și R. D. Germană vor depune și în viitor toate eforturile pentru a preîntîmpina pericolul unui război nuclear — relevă ziarul sovietic „PRAVDA", relatînd despre Comunicatul comun cu privire la rezultatele vizitei oficiale de prietenie efectuate în R.D.G. de tovarășul Nicolae Ceaușescu, secretar general al Partidului Comunist Român, președintele Republicii Socialiste România, în fruntea unei delegații de partid și de stat și despre convorbirile avute cu Erich Honecker, secretar general al C.C. al P.S.U.G., președintele Consiliului de Stat al Republicii Democrate Germane.

Nicolae Ceaușescu și Erich Honecker au declarat că o premisă fundamentală pentru menținerea păcii în Europa o constituie inviolabilitatea frontierelor, recunoașterea integrității teritoriale și suveranității tuturor statelor europene. În cursul vizitei — informează, de asemenea, „Pravda" — a fost semnat Programul de lungă durată privind dezvoltarea colaborării economice și tehnico-științifice, a specializării și cooperării în producție dintre Republica Socialistă România și Republica Democrată Germană pînă în anul 2 000.

Conducătorii celor două țări au salutat negocierile sovieto-americane cu privire la complexul armelor nucleare și cosmice, care au loc la Geneva, subliniind că în condițiile respectării stricte a principiului egalității și securității egale pot fi elaborate soluții menite să ducă la încetarea cursei înarmărilor pe Pămînt și preîntîmpinarea ei în Cosmos — se arată în relatarea agenției T.A.S.S. Părțile au reafirmat hotărîrea de a acționa și în viitor, împreună cu celelalte state participante la Tratatul de la Varșovia, pentru realizarea propunerilor avansate statelor membre ale N.A.T.O. de a se încheia un acord referitor la renunțarea reciprocă la folosirea forței militare și menținerea de relații pașnice, ceea ce ar servi intereselor vitale ale popoarelor Europei — adaugă agenția.

În cursul convorbirilor, se arată în continuare, au fost examinate direcțiile dezvoltării colaborării dintre P.C.R. și P.S.U.G., dintre România și R.D. Germană. Cei doi conducători de partid și de stat s-au pronunțat pentru lărgirea și diversificarea colaborării bilaterale, spre binele ambelor popoare, în interesul socialismului și păcii. **A fost subliniată, totodată, necesitatea stringentă a mobilizării tuturor forțelor pentru preîntîmpinarea unei catastrofe nucleare și asigurarea viitorului pașnic al omenirii,** evidențiază agenția.

Tovarășul Nicolae Ceaușescu a apreciat că este necesar ca țările din cadrul Tratatului de la Varșovia și N.A.T.O. să se întîlnească, să ia inițiative și să contribuie la succesul negocierilor sovieto-americane de la Geneva cu privire la armele nucleare și cosmice — informează agenția CHINA NOUĂ, relatînd despre toastul rostit de președintele României la dineul oferit în onoarea sa. Deasupra oricăror deosebiri de orînduire, de concepții politice și filozofice trebuie să prevaleze interesele păcii — a spus șeful statului român — arătînd că trebuie să se facă totul pentru ca negocierile sovieto-americane de la Geneva să ducă la acoruri reale în problemele armelor nucleare.

Sub titlurile „Președintele Nicolae Ceaușescu consideră că interesele care servesc pacea trebuie să aibă prioritate" și „România se pronunță pentru independența și suveranitatea națiunilor", ziarul mexican „EL DIA" evidențiază că, în timpul recentei vizite în R.D.G., șeful statului român a calificat asigurarea păcii în lume, oprirea cursei înarmărilor, și în primul rînd a înarmărilor nucleare, eliminarea pericolului unui război drept problema fundamentală a epocii contemporane.

Președintele Nicolae Ceaușescu — relevă ziarul mexican — se pronunță cu fermitate pentru independența și suveranitatea națiunilor, pentru neamestecul în afacerile interne ale statelor. **Șeful statului român a reiterat, în cursul vizitei sale în R.D.G., principiile de bază ale politicii externe a României și s-a referit la eforturile țării sale de a face din Balcani o zonă liberă de arme nucleare.** De asemenea, Nicolae Ceaușescu a insistat asupra faptului că este în interesul țărilor ce aparțin celor două blocuri militare de a lua inițiative pentru a contribui la succesul negocierilor sovieto-americane de la Geneva.

Ziarul mexican face aprecieri elogioase cu privire la numeroasele inițiative ale președintelui Nicolae Ceaușescu, **„luptător neobosit pentru o nouă ordine politică și economică internațională".**

Președintele României, Nicolae Ceaușescu, și președintele Consiliului de Stat al R.D.G., Erich Honecker, au reafirmat că în actualele împrejurări, cînd în viața internațională s-a ajuns la o agravare fără precedent, îndeosebi ca urmare a intensificării politicii înarmării, se impune mai mult ca oricînd colaborarea între popoare pentru oprirea cursului periculos al evenimentelor spre încordare, pentru împiedicarea izbucnirii unui nou război mondial, care s-ar transforma inevitabil într-un război nuclear și care ar duce, practic, la distrugerea a înseși condițiilor existenței vieții pe Pămînt — relevă agenția PRENSA LATINA.

Necesitatea mobilizării de urgență a tuturor forțelor în vederea preîntîmpinării unei catastrofe nucleare și a asigurării păcii în lume, așa cum a fost subliniată în timpul convorbirilor la nivel înalt de la Berlin, este evidențiată și de agenția TANIUG. Un loc prioritar în cadrul convorbirilor a fost acordat situației de pe continentul european — notează agenția iugoslavă.

Președintele României, Nicolae Ceaușescu, a subliniat necesitatea respectării neabătute în relațiile dintre state a principiilor deplinei egalități, independenței și suveranității naționale, a neamestecului în treburile interne — relevă agenția kuweitiană de presă, KUNA.

Înaltul oaspete a arătat că România se pronunță pentru transformarea Balcanilor într-o zonă fără arme nucleare și fără baze militare străine și sprijină realizarea unor zone denuclearizate în nordul și centrul Europei, precum și în alte regiuni ale lumii. Șeful statului român a relevat că problemele discutate în cadrul negocierilor sovieto-americane de la Geneva privesc toate popoarele și, de aceea, toate țările trebuie să acționeze și să-și aducă contribuția la soluționarea lor, adaugă agenția kuweitiană.

Prezentînd politica de pace și destindere a României, șeful statului român a subliniat că țara sa militează ferm pentru respectarea neabătută, în relațiile dintre state, a principiilor deplinei egalități, independenței și suveranității naționale, neamestecului în treburile interne, relevă agenția FRANCE PRESSE. Totodată, președintele Ceaușescu s-a pronunțat pentru întărirea cooperării între țările din Balcani și pentru transformarea acestei regiuni într-o zonă fără arme nucleare și fără baze militare străine.

Informînd despre conținutul Comunicatului comun, A.F.P. pune în evidență aprecierea că problemele ce fac obiectul tratativelor sovieto-americane de la Geneva prezintă un interes vital pentru toate popoarele lumii și este indispensabil ca toate țările, în mod deosebit statele membre ale N.A.T.O. și cele participante la Tratatul de la Varșovia, să-și aducă contribuția, într-o formă sau alta, la succesul acestor tratative. **Negocierile, au subliniat Nicolae Ceaușescu și Erich Honecker, nu trebuie să servească drept paravan pentru intensificarea în continuare a cursei înarmărilor, deoarece interesele vitale ale popoarelor Europei impun oprirea imediată a amplasării de noi arme nucleare pe continent, reducerea acestora pînă la eliberarea completă a Europei de armele nucleare.**

Președintele României, Nicolae Ceaușescu, s-a pronunțat în favoarea respectării neabătute, în relațiile dintre state, a principiilor independenței și suveranității naționale și neamestecului în treburile interne — evidențiază agenția spaniolă de presă E.F.E.

Agenția E.F.E. arată că au fost salutate propunerea Uniunii Sovietice, ca U.R.S.S. și S.U.A. să instituie, pe întreaga durată a tratativelor, un moratoriu asupra producerii, testării și amplasării armelor cosmice, să înghețe armele strategice ofensive, precum și inițiativa sovietică privind moratoriul unilateral asupra amplasării rachetelor sale cu rază mede de acțiune și suspendarea înfăptuirii altor contramăsuri în Europa.

Cerința stringentă a mobilizării tuturor forțelor pentru preîntîmpinarea unei catastrofe nucleare, pentru asigurarea viitorului pașnic al omenirii, reafirmată de președintele Nicolae Ceaușescu cu prilejul vizitei în R.D. Germană, este scoasă în evidență de agenția UNITED PRESS INTERNATIONAL.

Referindu-se la Comunicatul comun al vizitei, agenția relevă că România și R.D.G. se pronunță pentru crearea de zone denuclearizate în Balcani și în alte regiuni ale Europei ca un fapt important spre reducerea confruntării militare și întărirea securității pe continent. În același sens este apreciată de cele două țări și propunerea privind crearea unei zone libere de arme nucleare tactice în Europa centrală. **Interesele vitale ale popoarelor Europei impun oprirea imediată a amplasării de noi arme nucleare pe continent, reducerea acestora pînă la eliberarea completă a Europei de armele nucleare** — arată agenția U.P.I., citînd din documentul semnat la Berlin.

În relatare se evidențiază hotărîrea României și R.D.G. de a acționa împreună cu celelalte state participante la Tratatul de la Varșovia pentru înlăturarea pericolului unui război nuclear în lume, în interesul tuturor popoarelor.

România — arată agenția austriacă de presă A.P.A. — salută moratoriul unilateral al U.R.S.S. cu privire la amplasarea rachetelor sale și la suspendarea înfăptuirii altor contramăsuri în Europa, evidențiind necesitatea ca și Statele Unite ale Americii să răspundă în mod corespunzător pentru a se ajunge în cel mai scurt timp la oprirea amplasării rachetelor, la încetarea oricăror experimentări nucleare.

Președintele Nicolae Ceaușescu s-a referit la eforturile țării sale pentru transformarea regiunii Balcanilor într-o zonă fără arme nucleare și fără baze militare străine — relevă A.P.A., adăugînd că România sprijină realizarea unor astfel de zone denuclearizate în nordul și centrul Europei, precum și în alte regiuni ale lumii.

Nicolae Ceaușescu și Erich Honecker au subliniat, în cursul convorbirilor, necesitatea stringentă a mobilizării tuturor forțelor pentru a se împiedica o catastrofă nucleară și a se asigura omenirii un viitor pașnic — evidențiază, în relatările sale, agenția D.P.A. din R.F.G.

Agenția D.P.A. informează, de asemenea, că cei doi șefi de stat s-au pronunțat pentru intensificarea colaborării dintre România și R.D.G.

Hotărîrea fermă a României de a acționa și în viitor pentru preîntîmpinarea unei catastrofe nucleare, pentru asigurarea unui viitor pașnic omenirii, de a promova în continuare crearea unei zone denuclearizate în regiunea Balcanilor, exprimată cu prilejul vizitei în R.D.G. de președintele Nicolae Ceaușescu, este relevată și de agenția ASSOCIATED PRESS. Președintele României, amintește agenția, s-a pronunțat frecvent pentru crearea de zone denuclearizate în Balcani și în alte părți ale globului și a afirmat necesitatea ca negocierile sovieto-americane de la Geneva să aducă rezultatele pe care le așteaptă popoarele lumii.

(Agerpres)

AMPLE RELATĂRI ȘI COMENTARII ALE PRESEI DIN R. D. G. ȘI DIN ALTE ȚĂRI ALE LUMII

Astăzi, alegeri parlamentare în Grecia

ATENA 1 — Trimisul Agerpres, Victor Martalogu, transmite: Duminică au loc în Grecia alegeri generale, pentru desemnarea celor 300 de deputați în noul parlament al țării. Într-o atmosferă de intensă angajare politică a candidaților, vineri seara s-a încheiat campania electorală. Ultimele zile au constituit apogeul activității preelectorale a principalelor partide, cu mitinguri reunind, uneori, sute de mii de persoane.

Conform tradiției, ultima zi a campaniei electorale la Atena a fost rezervată mitingului final al partidului de guvernămînt, Mișcarea Socialistă Panelenă (P.A.S.O.K.), al premierului Andreas Papandreu.

Același loc, respectiv Piața Constituției din centrul capitalei elene, a găzduit, joi seara, adunarea principalului partid de opoziție, Noua Democrație, în fruntea căruia se află Constantin Mitsotakis. Manifestări de același gen au fost organizate anterior de Partidul Comunist din Grecia și de Partidul Comunist din Grecia (Interior).

În cuvîntarea rostită vineri seara, ca și în discursurile precedente, premierul Andreas Papandreu a cerut electoratului elen să acorde candidaților P.A.S.O.K. încrederea unui nou mandat de patru ani, pentru extinderea, aprofundarea și desăvîrșirea procesului de schimbări lansat în toamna anului 1981. Reluînd unele din principalele direcții de acțiune prezentate în platforma electorală a P.A.S.O.K., Papandreu a menționat că, pe plan intern, atenția unui viitor guvern socialist se va concentra asupra aceloraşi obiective care au stat în fața guvernului trecut: apărarea independenței și libertății țării, a democrației și drepturilor cetățenești, respectarea legalității constituționale, combaterea inflației și a șomajului, creșterea productivității, sporirea cheltuielilor în sectorul social și amplificarea schimbărilor instituționale. Pe plan extern, Papandreu a subliniat că va continua să acționeze pentru o independență și o suveranitate autentice. De aceea, Grecia nu va participa la manevrele militare ale N.A.T.O., se opune instalării de rachete nucleare americane „Pershing 2" și „Cruise" în Europa occidentală și va milita pentru crearea unei zone denuclearizate în Balcani.

Sesiunea Comisiei permanente C.A.E.R. pentru colaborare în domeniul geologiei

BERLIN 1 (Agerpres). — În orașul Gera, din Republica Democrată Germană, s-au desfășurat lucrările celei de-a 49-a ședințe a Comisiei permanente C.A.E.R. pentru colaborare în domeniul geologiei, la care au participat delegații din țările membre ale C.A.E.R. și R.S.F. Iugoslavia.

Au fost examinate rezultatele colaborării țărilor membre ale C.A.E.R. în elaborarea aparaturii și utilajelor perfecționate pentru efectuarea lucrărilor de explorare geologică, precum și rezultatele lucrărilor expediționare pentru cercetarea resurselor minerale ale mărilor și oceanelor.

Comisia a adoptat direcțiile viitoare ale colaborării tehnico-științifice în domeniul geologiei și a examinat alte probleme de colaborare în acest domeniu, care prezintă interes pentru țările membre ale Consiliului și în legătură cu care au fost adoptate hotărîri corespunzătoare.

SITUAȚIA DIN LIBAN

BEIRUT 1 (Agerpres). — Milițiile șiite libaneze au oprit ieri ofensiva lor împotriva taberelor de refugiați palestinieni din sudul Beirutului după ce liderul organizației politico-militare Amal, Nabih Berri, a ordonat o nouă încetare a focului, relatează agenția A.P. Potrivit agenției, în interiorul taberelor se înregistrează doar tiruri izolate.

Pe de altă parte, agențiile internaționale de presă afirmă că după mai multe ore de lupte, în care au utilizat tancuri, mortiere și rachete, milițiile șiite au ocupat vineri tabăra palestiniană Sabra.

Surse ale poliției libaneze au anunțat că în timpul luptelor din ultimele 24 de ore, 33 persoane au fost ucise, între care doi soldați ai armatei libaneze, în zona taberelor Sabra, Shatila și Bourj El Barajneh.

NAȚIUNILE UNITE — Consiliul de Securitate, reunit pentru a dezbate situația creată în zona taberelor palestiniene din apropiere de Beirut, a adoptat, în unanimitate, o rezoluție în care cere încetarea actelor de violență îndreptate împotriva populației civile din Liban și, îndeosebi, împotriva refugiaților palestinieni, transmit agențiile France Presse și Reuter. Documentul cere, totodată, tuturor părților interesate să coopereze cu guvernul libanez și secretarul general al O.N.U. pentru aplicarea acestei rezoluții.

De asemenea, Consiliul de Securitate își reinnoiește apelurile în favoarea respectării suveranității, independenței și integrității teritoriale a Libanului.

ZIUA NAȚIONALĂ A ITALIEI

Excelenței Sale
Domnului ALESSANDRO PERTINI
Președintele Republicii Italiene

ROMA

Sărbătorirea Zilei naționale a Republicii Italiene îmi oferă plăcutul prilej de a vă adresa calde felicitări, urări de sănătate și fericire personală, iar poporului italian prieten prosperitate și pace.

Exprim convingerea că raporturile tradiționale de prietenie și colaborare între țările noastre se vor dezvolta și adînci tot mai mult, în interesul popoarelor român și italian, al păcii și înțelegerii în Europa și în lume.

NICOLAE CEAUȘESCU
Președintele
Republicii Socialiste România

TELEGRAMĂ

Tovarășul Constantin Dăscălescu, prim-ministru al Guvernului Republicii Socialiste România, a trimis o telegramă președintelui Consiliului de Miniștri al Republicii Italiene, Bettino Craxi, prin care îi adresează, cu prilejul aniversării Zilei naționale a Italiei, sincere felicitări și urări de prosperitate pentru poporul italian, exprimîndu-și convingerea că relațiile existente între România și Italia se vor dezvolta în continuare, în interesul celor două țări și popoare.

Poate nicăieri în lume nu pot fi întîlnite orașe cu personalitate atît de distinctă, care să aducă la tot pasul surpriza unicității, ca orașele italiene. Este o realitate ce se impune vizitatorului nu numai în „Cetatea Eternă", ci pe întreg cuprinsul peninsulei, în care vestigiile antichității isi dau mîna peste veacuri cu prezentul într-o desăvîrșită armonie.

Piața Veneției este adesea considerată cea mai importantă piață a Romei, „inima" sa. Aici, în apropierea Forului lui Traian, se înalță Columna de marmură, care este nu numai un simbol viu al orașului, dar și al latinității poporului român. La numai cîțiva kilometri, pe „raccordo anulare" — centura de beton ce înconjoară capitala, deschizîndu-i larg porțile spre cele patru zări — pot fi întîlnite simbolurile noi ale Romei — sutele de fabrici și uzine ce i-au permis să aspire în prezent și la titlul de oraș industrial.

La Milano, priceperea și inventivitatea poporului italian își găsesc elocvente întruchipări atît în magnificul Dom, cel mai important monument al artei gotice din această parte a lumii, cristalizare în marmură a aproape șase secole de eforturi ale omului, cît și în salba de societăți și uzine — „ENI", „Pirelli", „Innocenti" și altele, care au făcut din vechiul Madiolanum orașul cel mai reprezentativ al nordului industrializat.

Tot la fel la Torino, faima orașului este dată astăzi nu numai de celebrele muzee adăpostite la Palazzo Madama sau de Palatul Academiei de științe, ci și de mii de mașini care ies zilnic de pe benzile de montaj ale uzinelor „Fiat".

Oriunde va poposi în Italia, la Milano, la Roma, la Torino, în alte orașe ale peninsulei, vizitatorul din România va fi martor a numeroase dovezi în ce privește tradiționalele legături prietenești româno-italiene, puternic stimulate de afinitățile de origine, limbă și cultură latină. Bazate pe principiile independenței și suveranității naționale, egalității în drepturi, neamestecului în treburile interne și avantajului reciproc, aceste relații se dezvoltă continuu pe cele mai diferite planuri. O evidențiază cu putere amplificarea colaborării economice, inclusiv prin extinderea unor forme superioare, cum sînt societățile mixte de producție și comercializare în sectoare importante, cum ar fi construcțiile de mașini, metalurgia, chimia, petrochimia și altele; o demonstrează, în egală măsură, intensificarea schimburilor în domeniile științei și tehnicii, artei, culturii și învățămîntului — toate acestea contribuind la mai buna apropiere și cunoaștere între cele două țări și popoare.

Un rol determinant în evoluția relațiilor româno-italiene a avut vizita pe care președintele Nicolae Ceaușescu a efectuat-o în Italia în primăvara anului 1973. Convorbirile la nivel înalt, Declarația solemnă comună, celelalte documente semnate cu acel prilej, precum și înțelegerile intervenite în cursul altor contacte la nivel înalt au dat noi și puternice impulsuri conlucrării dintre cele două țări, pe plan bilateral, cît și în sfera vieții internaționale.

Răspunzînd pe deplin intereselor reciproce, dezvoltarea continuă a prieteniei româno-italiene se înscrie, fără îndoială, ca o contribuție importantă la întărirea păcii, securității și înțelegerii în Europa și în lume.

Forțele insurgente se pronunță pentru reluarea dialogului în vederea restabilirii păcii în Salvador

SAN SALVADOR 1 (Agerpres). — Într-un comunicat, Frontul Farabundo Marti pentru Eliberare Națională — Frontul Democratic Revoluționar (F.M.L.N.—F.D.R.), apreciază că președintele țării, Jose Napoleon Duarte, este responsabil de întreruperea dialogului vizînd găsirea unei soluții politice conflictului din Salvador — informează agenția Prensa Latina. Documentul menționează că șeful statului a respins propunerea forțelor insurgente privind realizarea celei de-a treia runde de convorbiri la 15 iunie, în departamentul Morazan.

Pe de altă parte, insurgenții salvadorieni au cerut organizarea unei dezbateri parlamentare asupra negocierilor începute anul trecut în vederea restabilirii păcii în țară, F.M.L.N.—F.D.R. dorind ca forul legislativ să-l determine pe președintele Duarte să reia dialogul — adaugă agenția France Presse.

IN ȚĂRILE CAPITALISTE DEZVOLTATE

Producția în scădere – șomajul în creștere

Un raport al O.E.C.D.

PARIS 1 (Agerpres). — Șomajul în Europa occidentală, deja la nivel record pentru epoca postbelică, va continua să crească, ajungînd, în 1986, la 19,5 milioane (11 la sută din forța de muncă) dacă statele respective nu iau măsuri de stimulare a economiilor lor, se anticipează în raportul O.E.C.D. privind situația economică a membrilor săi în următoarele 18 luni.

Pe ansamblul O.E.C.D., rata medie de creștere economică va scădea la 2,75 la sută, în 1986, față de 3,25 în 1985 și 4,9 în 1984. Declinul se va reflecta într-o sporire a șomajului în Europa occidentală.

Raportul subliniază că reducerea deficitelor bugetare americane ar fi un „element cheie" în menținerea unei rate susținute a economiei americane pe termen mediu. „Fără o asemenea măsură, dezechilibrele din economia mondială ar putea lua proporții incontrolabile", arată O.E.C.D.

WASHINGTON. — Într-un raport dat publicității la Washington de un comitet de resort al Congresului american se apreciază că menținerea deliberată de către administrația republicană a unor deficite extrem de ridicate ale balanței comerciale are efecte nocive majore asupra economiei Statelor Unite, inclusiv asupra situației materiale a unor categorii ale populației S.U.A. În document se menționează, între altele, că din cauza deficitului ridicat al balanței comerciale, din 1980 și pînă în prezent în S.U.A. și-au pierdut locurile de muncă peste 450 000 de ingineri și muncitori cu înaltă calificare. Un alt impact negativ al deficitului enorm al balanței comerciale americane îl constituie diminuarea sensibilă a productivității muncii în S.U.A., comparativ cu alte state industrializate din Occident. Astfel, în primul trimestru al anului în curs, productivitatea muncii s-a diminuat cu 2,5 la sută. Raportul estimează că productivitatea muncii va continua să rămînă scăzută, în condițiile în care soldul pasiv al balanței comerciale americane va urca de la 123 miliarde dolari în 1984, la 160 miliarde dolari în 1985, așa cum apreciază Departamentul american al Muncii.

VIOLENȚA, FLAGEL AL SOCIETĂȚII OCCIDENTALE

Reacții după incidentele sîngeroase de pe stadionul din Bruxelles

La trei zile după sîngeroasele incidente care au precedat desfășurarea meciului de fotbal Juventus —Liverpool, presa vest-europeană continuă să comenteze pe larg această tragedie, considerată simptomatică pentru proporțiile atinse de fenomenul violenței în societatea occidentală. Ziarele londoneze condamnă în unanimitate actele huliganice la care s-au dedat suporterii britanici, pronunțîndu-se pentru „un război total contra vandalismului în sport" și aprobînd fără rezerve decizia federației engleze de fotbal de a interzice echipelor de club din Anglia de a participa la competițiile intereuropene în viitorul sezon. Presa italiană, condamnînd la rîndul ei „dezlănțuirea bestială a suporterilor de peste Canalul Mînecii", denunță în același timp „incompetența totală" a poliției belgiene, care nu a reușit să stăpînească pe huligani. Cotidianul de la Bonn „General Anzeiger" consideră că „fotbalul a cunoscut ora cea mai neagră din întreaga sa istorie", exprimîndu-și, în același timp, regretul că autoritățile U.E.F.A. au autorizat desfășurarea meciului în condițiile tragice existente, părere împărtășită, de altfel, de întreaga presă occidentală. (Cotidianul spaniol „Diario 16" vorbește de „un meci de fotbal desfășurat într-un cimitir".)

Între timp, rămășițele victimelor din rîndul suporterilor italieni au început să fie transportate cu avionul în țară, la aterizarea pe aeroportul din Roma fiind prezent președintele republicii, Alessandro Pertini. Un consiliu de miniștri prezidat de premierul Bettino Craxi a deplîns, concomitent cu insuficiența măsurilor de securitate de pe stadionul din Bruxelles, manifestările de bucurie care au avut loc în unele orașe italiene după victoria echipei Juventus.

Problema vandalismului în sportul occidental va forma, de altfel, obiectul unei apropiate reuniuni a miniștrilor sportului din țările vest-europene.

AGENȚIILE DE PRESĂ – pe scurt

CONFERINȚA INTERNAȚIONALĂ CONSACRATĂ PROBLEMELOR PĂCII ȘI SECURITĂȚII ÎN SUDUL AFRICII, la care au participat reprezentanți ai Mozambicului, Zimbabwe, Tanzaniei, Kenyei, Nigeriei și altor state, s-a încheiat la Arusha (Tanzania). În cadrul reuniunii s-a subliniat necesitatea de a se intensifica, în deplină solidaritate, lupta pentru eliberarea popoarelor din sudul continentului, de a spori ajutorul acordat mișcărilor de eliberare națională din zonă, de a se sprijini activitatea Comitetului de eliberare al O.U.A.

PROGRAM DE COLABORARE SOVIETO-CEHOSLOVAC. Mihail Gorbaciov, secretar general al C.C. al P.C.U.S., și Gustav Husak, secretar general al C.C. al P.C.C., președintele R. S. Cehoslovace, au semnat, la Kremlin, Programul de colaborare economică și tehnico-științifică între U.R.S.S. și R.S.C. pe perioada pînă în anul 2 000, relatează agenția T.A.S.S.

ALIANȚA ELECTORALĂ FRONTUL POPORULUI UNIT DIN BOLIVIA i-a desemnat pe Antonio Aranibar — din partea Mișcării de Stînga Revoluționară—Bolivia liberă — și pe Oscar Salas — din partea Partidului Comunist din Bolivia — candidați la funcțiile de președinte și, respectiv, vicepreședinte ai țării la alegerile de la 14 iulie. Simon Reyes, prim-secretar al C.C. al P.C. din Bolivia, a anunțat că platforma programatică a frontului are ca obiectiv central apărarea drepturilor muncitorilor, țăranilor și claselor mijlocii sărăcite, precum și lupta împotriva oligarhiei și imperialismului.

PARTIDUL PROGRESIST AL OAMENILOR MUNCII DIN CIPRU (A.K.E.L.) se pronunță pentru un Cipru cu adevărat independent, suveran, nealiniat și demilitarizat — a subliniat Ezekias Papaioannou, secretar general al A.K.E.L., într-o alocuțiune rostită în Camera Reprezentanților. Respingînd amestecul extern în soluționarea problemei cipriote, Papaioannou a relevat că divergențele dintre comunitățile cipriote nu pot fi rezolvate decît de cipriații greci și turci, cu sprijinul secretarului general al O.N.U., pe baza rezoluției adoptate de organizația mondială.

GUVERNUL SPANIOL urmează să organizeze, în martie 1986, un referendum privind menținerea Spaniei în N.A.T.O. În legătură cu aceasta, președintele guvernului, Felipe Gonzalez, s-a declarat în favoarea menținerii Spaniei în N.A.T.O., fără ca ea să fie integrată în comandamentul militar al organizației. În schimb, un număr de partide de stînga și organizații pentru pace se opun rămînerii Spaniei în N.A.T.O.

UN AVION DE RECUNOAȘTERE aparținînd forțelor militare americane a violat din nou, vineri, spațiul aerian al R.P.D. Coreene, în zona apelor teritoriale la est de Kosyong și în districtul Syonbong, din provincia Hamkyong de nord, anunță agenția A.C.T.C., menționînd că asemenea acte provocatoare s-au repetat de 10 ori în ultimele zile ale lunii mai.

CONGRESUL NAȚIONAL DIN ARGENTINA A APROBAT O LEGE prin care se acordă puteri poliției privind arestarea spectatorilor ce provoacă tulburări și acte de violență la competițiile sportive, în special la meciurile de fotbal.

PROGRAMUL ALIMENTAR MONDIAL, organism al Organizației Națiunilor Unite pentru Alimentație și Agricultură — F.A.O. — a anunțat că va aloca 111,4 milioane dolari pentru amenajarea de indiguiri și canale de irigații în Bangladesh. Activitățile preconizate prevăd, totodată, construirea a noi căi de comunicație, a unor sisteme destinate să prevină producerea inundațiilor și să ajute la creșterea producției agricole.

REDACȚIA ȘI ADMINISTRAȚIA: Cod 71 341. București Piața Scînteii nr. 1. Tel. 17 60 10, 17 60 20. Abonamentele se fac la oficiile poștale și difuzorii din întreprinderi și instituții. Cititorii din străinătate se pot abona prin „ROMPRESFILATELIA" — Sectorul export-import presă P.O. Box 12—201, telex 10376 prsfir București, Calea Griviței nr. 64—66. Tiparul: Combinatul poligrafic CASA SCÎNTEII 40 360