Proletari din toate țările, uniți-vă!

Scînteia tineretului

ORGAN CENTRAL AL UNIUNII TINERETULUI COMUNIST

ANUL XXX, SERIA II, Nr. 7879

6 PAGINI
30 BANI

VINERI
20 SEPTEMBRIE
1974

VIZITA DE LUCRU A TOVARĂȘULUI NICOLAE CEAUȘESCU ÎN JUDEȚELE HUNEDOARA, ALBA ȘI SIBIU

Agenda de lucru a tovarășului Nicolae Ceaușescu a înscris, în cursul zilei de 19 septembrie, întîlniri cu oamenii muncii prilejuite de vizitele făcute în mari unități ale industriei din trei județe ale țării — Hunedoara, Alba și Sibiu.

În aceste zile, cînd în întreaga țară comuniștii, toți oamenii muncii dezbat cu sentimente de mîndrie patriotică, cu înalt spirit de răspundere minunatele perspective deschise prin prevederile Programului partidului, Directivelor și Tezelor Congresului al XI-lea al P.C.R., secretarul general al partidului s-a aflat din nou în mijlocul oamenilor muncii, pentru a analiza, împreună, la fața locului, în lumina acestor documente de însemnătate istorică, modul cum se înfăptuiesc sarcinile actualului cincinal, măsurile care trebuie luate pentru mersul neabătut înainte, spre făurirea societății socialiste multilateral dezvoltate în patria noastră. Pretutindeni, oamenii muncii și-au manifestat entuziast marea bucurie de a se reîntîlni cu tovarășul Nicolae Ceaușescu, exprimîndu-i profunda recunoștință pentru contribuția sa hotărîtoare la elaborarea politicii interne și externe a partidului și statului, pentru modul înțelept în care abordează și soluționează problemele fundamentale ce stau în fața societății noastre socialiste și i-au adresat calde urări de ani îndelungați, spre binele patriei și poporului român. În orașele, în toate unitățile vizitate, oamenii muncii, români, maghiari, germani, toți cetățenii și-au exprimat hotărîrea fermă, nestrămutată de a face totul pentru a înfăptui Programul luminos al partidului, în care sînt exprimate aspirațiile tuturor, ale întregii noastre națiuni.

Marea întrecere în întîmpinarea Congresului al XI-lea al partidului

Extinderea acordului global în construcții

Acordul global a fost extins, anul acesta, la mai mult de 70 la sută din numărul construcțiilor de pe șantierele obiectivelor industriale și civile din țară, atingîndu-se de pe acum indicele prevăzut pentru luna decembrie. Această formă superioară de organizare a muncii a contribuit la ridicarea productivității și îmbunătățirea remunerării muncitorilor în cele 18 trusturi și întreprinderi specializate ale Ministerului Construcțiilor Industriale. Realizările obținute — circa 74 la sută din planul anual de construcții-montaj, punerea în funcțiune a peste 320 de noi capacități de producție și efectuarea unor lucrări suplimentare, în valoare de circa 100 milioane lei, sînt și ele o contribuție a extinderii acordului global.

Modernizare continuă

Industria textilă din județul Bacău traversează o etapă de intensă dezvoltare și modernizare, care se va încheia la sfîrșitul acestui an prin sporirea potențialului productiv cu peste 4,6 milioane mp țesături și 4 100 tone fire lînă pieptănată. Nu de mult, în cadrul întreprinderilor de postav din Buhuși și Bacău au fost date în exploatare două noi secții cu o capacitate de 2,9 milioane mp țesături din lînă. În prezent se află în stadiul final de execuție lucrările de modernizare și dezvoltare a secțiilor de filatură, care își vor spori substanțial capacitățile. Importante lucrări de dezvoltare, dotare și reutilare se desfășoară și în cadrul Întreprinderii de confecții din Bacău, care își va spori potențialul cu 62 la sută.

În avans față de sarcinile la zi ale cincinalului

Uzinele de țevi din Roman, Combinatul de lianți și azbociment din Bicaz, fabricile de celuloză și cartoane „Comuna din Paris" și „Reconstrucția" din Piatra Neamț, Întreprinderea de postav din Buhuși, Întreprinderea de încălțăminte „Partizanul" și Combinatul de celuloză și hîrtie „Letea" din Bacău, Întreprinderea „Exportvin" și Fabrica de confecții din Focșani sînt numai cîteva din unitățile economice din județele Bacău, Neamț și Vrancea care au obținut pînă acum avansuri de 30 pînă la 180 de zile față de sarcinile la zi ale cincinalului. Producția suplimentară realizată pînă în prezent se ridică la 1 miliard lei, iar la export au fost livrate mărfuri în valoare de 68 milioane lei valută peste prevederile de pînă acum ale cincinalului.

În pagina a 5-a

- Plecarea primului ministru al Republicii Sri Lanka, Sirimavo Ratwate Dias Bandaranaike
- Comunicat comun

În prezența conducătorului iubit al partidului și statului, hunedorenii au aniversat 220 de ani de atestare documentară a prelucrării moderne a fierului și 90 de ani de la punerea în funcțiune a primului furnal

■

Traducînd în viață recomandările tovarășului Nicolae Ceaușescu, colectivul Întreprinderii mecanice Cugir se angajează la noi și noi înfăptuiri

■

Dialoguri rodnice în perimetrul noilor capacități de producție ale industriei sibiene

Cuvîntarea tovarășului NICOLAE CEAUȘESCU

la sărbătoreasca adunare din Hunedoara

Dragi tovarăși,

Doresc să vă adresez dumneavoastră, tuturor oamenilor muncii și locuitorilor din Hunedoara, precum și celor din județul Hunedoara, un salut călduros din partea Comitetului Central al partidului, a Consiliului de Stat, a guvernului, precum și a mea personal. **(Aplauze puternice ; se scandează „Ceaușescu-P.C.R. !").**

Marea adunare de astăzi este consacrată unui eveniment important în viața uzinei dumneavoastră — împlinirea a 220 de ani de cînd pe aceste meleaguri a început activitatea siderurgică și a 90 de ani de la crearea, de fapt, a uzinei Hunedoara. Cu acest prilej, cît și pentru activitatea deosebit de bună desfășurată în anii construcției socialiste, în actualul cincinal, Combinatul siderurgic Hunedoara a fost distins cu cea mai înaltă decorație a Republicii Socialiste România, Ordinul „Steaua Republicii Socialiste România" clasa I. Aș dori să vă felicit cu acest prilej și să-mi exprim convingerea că această înaltă apreciere dată de conducerea de partid și de stat va constitui un imbold pentru noi și noi succese în activitatea viitoare. **(Aplauze puternice, ovații ; se scandează „Ceaușescu-P.C.R. !").**

În cursul vizitei făcute astăzi prin cîteva secții ale combinatului am constatat că de la ultima mea vizită de acum doi ani s-au realizat succese remarcabile, s-au obținut rezultate bune în îndeplinirea planului, în modernizarea unor secții, în realizarea unor noi mărci de oțel de calitate superioară ; s-a făcut și un început bun în ce privește producerea unor utilaje siderurgice. Toate acestea demonstrează că la Hunedoara lucrează un colectiv de muncitori, tehnicieni și ingineri de înaltă calificare, capabil să soluționeze cu succes orice probleme ce se vor pune în fața siderurgiei românești în anii următori, precum și în domeniul producerii de utilaj siderurgic necesar dezvoltării în continuare a acestei ramuri în concordanță cu Programul partidului.

Pentru rezultatele pe care le-ați obținut pînă acum, care se concretizează în aproape 350 000 tone de oțel peste plan în 3 ani și 8 luni — cu 80 000 tone mai mult decît întreaga producție de oțel a României din 1938 — pentru toate succesele obținute, doresc să vă adresez tuturor calde felicitări și urarea de noi și mari realizări în viitor ! **(Aplauze puternice ; se scandează : „Ceaușescu-P.C.R. !").**

Aș dori, de asemenea, să adresez felicitări minerilor hunedoreni pentru rezultatele obținute în această perioadă în creșterea producției de minereu și să le urez noi succese în activitatea viitoare ! **(Aplauze, urale prelungite).**

Am ascultat cu multă satisfacție cele relatate aici de primul secretar al județului cu privire la dezvoltarea industriei din județ, la rezultatele obținute de celelalte întreprinderi județene, la producțiile realizate peste plan, la unele rezultate și preocupări în domeniul agriculturii, al construcțiilor social-culturale, de locuințe, în general în dezvoltarea județului.

Cunoașteți succesele obținute în întreaga țară de oamenii muncii, de întregul nostru popor în întîmpinarea celei de-a 30-a aniversări a eliberării României de sub dominația fascistă și în întîmpinarea celui de-al XI-lea Congres al partidului. După cum ați putut vedea din relatările presei, multe județe și multe colective de oameni ai muncii au îndeplinit de pe acum — cu 5 sau cu 4 luni înainte — planul pe 4 ani, asigurînd un avans substanțial pentru a putea să-și respecte angajamentul de a realiza cincinalul înainte de termen. Aș dori ca, de la această adunare a siderurgiei din Hunedoara, care deține încă primul loc în siderurgia românească, dînd mai mult de o treime din producția de oțel — spun „încă" pentru că în viitor se vor dezvolta combinate noi, mai puternice — să adresez tuturor oamenilor muncii felicitări pentru succesele obținute în îndeplinirea cincinalului înainte de termen. **(Aplauze puternice; urale; se scandează „Ceaușescu — P.C.R."!).**

Cred că veți fi de acord cu mine ca, în mod deosebit, să adresăm salutări și felicitări tuturor oamenilor muncii din industria și agricultura județului Hunedoara pentru rezulta-

(Continuare în pag. a II-a)

Cuvîntarea tovarășului NICOLAE CEAUȘESCU

la adunarea populară din Cugir

Dragi tovarăși,

Doresc să încep prin a vă adresa dumneavoastră, tuturor locuitorilor din Cugir și din județul Alba, un salut călduros din partea Comitetului Central al partidului, a guvernului, precum și a mea personal. **(Aplauze puternice ; urale. Se scandează : „Ceaușescu — P.C.R." !).**

Această adunare este consacrată unui eveniment important în viața uzinei, de fapt, în viața dumneavoastră a tuturor, ținînd seama de faptul că cea mai mare parte a populației orașului lucrează în această întreprindere. Se împlinesc 175 de ani de existență a uzinei ; totodată uzina sărbătorește 30 de ani de dezvoltare rapidă, ea cunoscînd în anii construcției socialismului o reînnoire completă. Aceasta a prilejuit acordarea înaltului Ordin „Steaua Republicii Socialiste România" clasa I uzinei dumneavoastră, colectivului de 12 000 de muncitori, ingineri și tehnicieni, care îndeplinesc cu cinste programul trasat de Congresul al X-lea al partidului. **(Aplauze puternice, urale).**

Mă bucură faptul că uzina dumneavoastră se prezintă la această aniversare, am putea spune dublă, cu rezultate deosebite în toate domeniile de activitate, în realizarea planului cincinal. Aveți un avans de 2 luni față de prevederile cincinalului. Aceasta înseamnă că s-a desfășurat o activitate bună, că există reale posibilități ca și colectivul acestei uzine de construcții de mașini să realizeze cincinalul înainte de termen.

Pentru toate rezultatele bune obținute în acest cincinal, doresc să vă adresez cele mai calde felicitări și urări de noi succese ! **(Aplauze, urale ; se scandează : „Ceaușescu — P.C.R." !).**

În cadrul cincinalului, uzina din Cugir a făcut progrese însemnate în însușirea de noi produse de înaltă tehnicitate. Am vizitat în cursul acestei după-amiezi unele secții. Am constatat cu multă satisfacție că există preocuparea de a produce mașini-unelte de productivitate și tehnicitate mai înaltă. Toate realizările sînt rodul activității muncitorilor, ingine-

(Continuare în pag. a III-a)

O întrebare de actualitate

ORGANIZAȚIA U. T. C. A ÎNCEPUT ACTIVITATEA DIN PRIMA ZI DE ȘCOALĂ?

Miercuri, a treia zi de an școlar. În prima zi, ziua deschiderii cursurilor, am auzit cuvinte entuziaste rostite de secretarii U.T.C. din școli, în numele uteciștilor, despre ceea ce are de gînd să realizeze organizația școlii lor. Ne-au plăcut acești tineri înflăcărați, dornici de muncă, care au preluat rapid „cota parte" din sarcinile noului an de școală, că le-au înțeles sensul revoluționar. Și e normal ca, după un asemenea entuziasm de primă zi de școală, să întrebi și să vezi ce s-a întîmplat cu vorbele frumoase. S-ar putea spune : trei zile nu sînt semnificative — e doar începutul, perioada de acomodare ! De ce să fie nesemnificative ? Orice început de activitate își pune — cine nu o știe ? — amprenta pe întreaga desfășurare a unei etape de muncă. Deci și începutul muncii U.T.C. în școală. Ce s-ar mai putea aștepta ? Întreaga vară, secretarii U.T.C. din școli s-au pregătit în tabere de instruire pentru acest început, pentru întreg anul școlar și an de activitate U.T.C. : cum să muncească ca activiști, ei și organizația U.T.C. Există toate temeiurile să se ceară acțiune de substanță.

— „Ce-ai întreprins, Marius Săftoiu, ca secretar U.T.C., de luni, de cînd au început cursurile ?" — îl întreb pe secretarul comitetului U.T.C. al Liceului de informatică din Capitală. „— M-au preocupat anii întîi. Uteciștii acestor clase constituie pentru mine o problemă prioritară. Și abia se constituie în organizații U.T.C. și trebuie să învețe de la A aproape totul. Am avut o surpriză plăcută : în anii întîi sînt mulți foști secretari U.T.C. din școli generale, uteciști buni, pe care ne putem bizui. Cred că ei vor forma activul U.T.C. din aceste clase. În aceste trei zile am discutat cu vreo 40 de uteciști care ne vor deveni colaboratori în munca U.T.C. nouă, celor mai „bătrîni"... **„— Cu comitetul U.T.C. te-ai întîlnit în plen ?"** „— Nu într-o ședință. Astăzi după-amiază am un instructaj la sectorul U.T.C. și după ce voi mai afla acolo niște aspecte care trebuie să ne preocupe, ne întrunim cu tot comitetul să ne organizăm treburile. Trebuie pregătite adunările de alegeri la anii întîi, plenara comitetului U.T.C., din octombrie, pentru completări de membri. Avem multe de rezolvat...".

Ne interesăm de plan de activitate, dacă îl au deja ori dacă el, personal, și-a făcut un plan de „bătaie" pentru primele zile. Nu, încă nu s-a făcut planul, se va face, nici el nu și-a stabilit un plan scris pe hîrtie, dar știe ce are de făcut, l-a îndrumat și tovarășa directoare cu probleme de tineret, are și el experiență proprie de anul trecut... Da, adevărat știe, și sîntem de acord că a intrat efectiv în muncă, el, ca secretar U.T.C.,

Secretarul U.T.C. al Liceului „Nicolae Bălcescu" nu se află în școală la acea oră. Nu-i nimic, ne spunem, să discutăm și cu un secretar U.T.C. de clasă, să vedem acolo, jos, la organizația clasei, ce s-a întîmplat în trei zile de activitate U.T.C.

„— Ce s-a întîmplat, Adriana Duma, în organizația anului IV B, al cărei secretar U.T.C. ești ?" „— Nimic legat de U.T.C. Abia am apucat să ne vedem, să constatăm că nu ne-am schimbat, să ne întrebăm ce am făcut în vacanță, dacă am învățat pentru bacalaureat și admitere — un schimb de experiență și de impresii neoficial" **„— Dar cu secretarul U.T.C. pe liceu te-ai întîlnit, ați discutat ceva despre activitatea care trebuie organizată ?"**. „— Da, l-am întîlnit pe Băjenaru, dar nu în calitate de secretar U.T.C., ci de colegi aflați la început de an școlar". **„— Și acum, după ce v-ați văzut și v-ați epuizat toate impresiile de vacanță, ce crezi c-ar trebui să întreprindă un secretar U.T.C. de clasă ?"**. „— Eu mă ocup în continuare să le mențin treaz interesul elevilor pentru citirea ziarului, să știe ce se întîmplă în țară, în lume. Adunările noastre genera-

LUCREȚIA LUSTIG

(Continuare în pag. a V-a)

VIZITA DE LUCRU A TOVARĂȘULUI NICOLAE CEAUȘESCU

Sărbătoreasca adunare din municipiul Hunedoara

CUVÎNTAREA TOVARĂȘULUI NICOLAE CEAUȘESCU

(Urmare din pag. I)

tele obținute pînă acum în activitatea lor. **(Aplauze puternice, urale prelungite).**

Deoarece nu voi putea să vizitez cu acest prilej Valea Jiului, ținînd seama că în acest an minerii din Valea Jiului au obținut rezultate bune în realizarea planului, aș dori să le adresez în mod deosebit felicitări și urări de noi succese în activitatea lor viitoare. **(Aplauze, urale prelungite. Se scandează : „Ceaușescu-Hunedoara, înflorește toată țara“).**

Sînt complet de acord cu dumneavoastră că Hunedoara aduce o contribuție foarte importantă la înflorirea întregii țări ; dar să nu uităm că în industria țării noastre lucrează încă 3 milioane de muncitori, iar în celelalte ramuri de activitate încă 6 milioane de oameni. Deci, împreună cu toți oamenii muncii, cu țărănimea, cu intelectualitatea, hunedorenii aduc o contribuție de preț la înflorirea țării. **(Aplauze prelungite).**

În acest cincinal România a parcurs un drum important pe calea industrializării, a dezvoltării generale, începînd — ca să spun așa — cu dreptul activitatea de făurire a societății socialiste multilateral dezvoltate. Rezultatele pe care le-am obținut pînă acum demonstrează cu claritate justețea politicii Partidului Comunist Român care se călăuzește neabătut în activitatea sa de principiile marxist-leniniste, de legitățile generale universal valabile, ținînd permanent seama de realitățile țării noastre, de tradiții. Partidul nostru acționează în concordanță cu aceste realități și cu voința poporului nostru de a-și făuri viața în mod liber, de a edifica societatea socialistă care să-i asigure bunăstarea, fericirea și dezvoltarea independentă. **(Aplauze și urale prelungite ; se scandează „Ceaușescu-P.C.R.“).**

Tocmai ca rezultat al succeselor obținute în realizarea planului cincinal, a perspectivei realizării înainte de termen a acestui plan, Comitetul Central a hotărît, după cum cunoașteți, trecerea, începînd de la 1 august, la majorarea retribuției, asigurînd o sporire mai mare a retribuției decît era prevăzut în planul cincinal. După cum am văzut din calculele pe care le-au făcut aici organizația de partid și conducerea întreprinderii, în conformitate cu majorarea stabilită retribuția medie va crește de la 1 800 lei la aproape 2 300 de lei. Este o creștere destul de serioasă și, fără nici o îndoială, aceasta se va simți în viața fiecărei familii. De altfel întreaga politică a partidului nostru este îndreptată spre ridicarea bunăstării poporului. Însăși esența societății socialiste pe care o edificăm are drept țel omul, fericirea, bunăstarea sa ! Vom face totul pentru a asigura creșterea continuă a nivelului de trai material și spiritual al întregului nostru popor. **(Aplauze puternice ; urale ; se scandează : „Ceaușescu-P.C.R.“).**

Tot ceea ce am realizat demonstrează că stă în puterea noastră ca, prin o mai bună organizare a întregii activități, prin folosirea într-un spirit mai gospodăresc, cu economie, a mijloacelor pe care le avem la dispoziție, a uzinelor, a mașinilor, a întregii bogății naționale, să obținem o creștere mai substanțială a producției. Să realizăm producția cu un consum mai mic de materiale — și ca să mă refer la combinatul dumneavoastră — cu un consum mai mic de cocs, de minereu și să facem să crească randamentul pe tona în laminate. Să obținem o creștere mai substanțială a oțelurilor de calitate, o prelucrare superioară a întregii producții. Aceasta va asigura și creșterea mai rapidă a bogăției naționale, a venitului național, deci posibilitatea dezvoltării țării, a ridicării în continuare a nivelului de trai al poporului. Înfăptuirea sarcinilor dezvoltării viitoare cere eforturi serioase pentru lichidarea unor neajunsuri și lipsuri, înlăturarea unor greșeli din diferite sectoare de activitate. Nu pot să nu menționez că și în județul Hunedoara sînt multe de făcut în această direcție. Deși sîntem la o sărbătoare trebuie să spun că și în combinatul dumneavoastră mai sînt lucruri de îmbunătățit, mai sînt rezerve insuficient folosite. Privind cu mîndrie tot ceea ce am realizat pînă acum, este necesar să nu uităm nici un moment că trebuie să fim intransigenți față de lipsuri, să nu le mai tolerăm, să acționăm cu fermitate împotriva lor. Să depunem eforturi susținute pentru a obține succese și mai importante în toate domeniile de activitate !

Avem în vedere ca Hunedoara să se dezvolte în viitor. Desigur, nu atît în ce privește cantitatea de oțel, pentru că aceste posibilități sînt oarecum limitate, iar producția se va dezvolta în combinatele din altă parte, precum și noul combinat, care va începe să fie construit în cincinalul viitor — așa cum se prevede în Directive. Sigur, dumneavoastră, ca vechi siderurgiști, sînt convins că veți merge să lucrați și la punerea în funcțiune — cel puțin în primii ani — a noului combinat pe care îl vom construi la Călărași. Dar veți avea și aici, la Hunedoara, multe de făcut. Va trebui să ridicăm valoarea producției prin sporirea oțelurilor special aliate, de înaltă calitate, printr-o prelucrare superioară a lor. Va trebui să trecem aici și la producerea de utilaje siderurgice. Avem în vedere ca Hunedoara să devină și un centru de construcții de mașini, mai bine zis, de construcții de utilaje siderurgice, folosind experiența muncitorilor de înaltă tehnicitate, a tehnicienilor și inginerilor hunedoreni. În felul acesta veți contribui la dezvoltarea siderurgiei românești și chiar la realizarea exportului de utilaj siderurgic. **(Aplauze puternice, urale).**

Deci, și în cincinalul următor veți avea multe de făcut. Hunedoara va avea un rol important în realizarea prevederilor Programului partidului și ale Directivelor. Sînt convins că veți acționa în așa fel încît toate sarcinile ce vă revin din Program și din Directive să fie realizate în cele mai bune condițiuni. **(Aplauze puternice).**

La rîndul lor, minerii vor trebui să realizeze un program de dezvoltare destul de serios — mai cu seamă cei din Valea Jiului. Ei vor trebui să asigure aproape 50 la sută din cărbunele cocsificabil, atît pentru Hunedoara, cît și pentru întreaga siderurgie românească. Va trebui să intensificăm activitatea minieră, și, totodată, de cercetare geologică pentru descoperirea de noi rezerve de minereu de fier, de alte minereuri, de neferoase, pentru a crește contribuția județului Hunedoara la asigurarea materiilor prime necesare țării. În această privință Hunedoara poate și trebuie să facă mai mult decît pînă acum. În Deva funcționează una din marile centrale miniere — în afară de cea din Valea Jiului — care are tocmai aceste sarcini.

Va fi, de asemenea, necesar să ne gîndim la utilizarea mai bună a fondului funciar, a pășunilor din munți, folosite acum mai ales de căprioare și cerbi. Am dori ca aceste pășuni să fie folosite într-o măsură mai mare pentru creșterea animalelor în vederea sporirii producției de lapte, de carne și lînă. Deci este necesară și o preocupare mai serioasă pentru dezvoltarea agriculturii. Pînă la urmă, oricît oțel am produce, avem nevoie de pîine, de carne, de produse alimentare. Nici chiar oțel nu putem produce fără produse alimentare. Județul Hunedoara nu trebuie să uite că poate și trebuie să realizeze mai multe produse agroalimentare. Nici unul dintre dumneavoastră — mulți sînteți din satele din împrejurimi — nu trebuie să uite acest lucru. Progresul economiei naționale presupune dezvoltarea armonioasă a tuturor ramurilor : agricultura în România — și din județul Hunedoara — reprezintă o ramură importantă, de bază, a economiei naționale și de aceea trebuie să-i acordăm atenția corespunzătoare. **(Aplauze puternice).** Nu vreau să fie luate cele spuse acum în privința agriculturii ca o critică, ci ca un îndemn pentru comitetul județean de partid, pentru consiliul popular, pentru întreprinderile de stat și cooperativele agricole, pentru întreaga țărănime din județ de a se așeza și elabora un program temeinic de dezvoltare într-un ritm mai înalt în următorii ani a agriculturii, concomitent cu dezvoltarea industriei, mineritului și a celorlalte ramuri economice. Sper ca la următoarea întîlnire să avem rezultate mai bune și în acest important sector de activitate și aceasta să se resimtă și într-o mai bună aprovizionare a oamenilor muncii din resursele județului, cu produse agroalimentare. **(Aplauze puternice. Se scandează : „Ceaușescu — P.C.R.“).**

Desigur, ceea ce am realizat pînă acum ne-a dat posibilitatea să trecem la elaborarea Programului partidului și a Directivelor pentru cincinalul următor și pentru perspectiva pînă în 1990, la stabilirea liniilor directoare care prefigurează dezvoltarea României în următorii 15 ani. Fără îndoială, prevederile Programului și Directivelor sînt minunate ! Ce am realizat pînă acum constituie garanția că dispunem de tot ce este necesar, și mai cu seamă dispunem de o clasă muncitoare, o țărănime și intelectualitate în stare să rezolve orice problemă privind dezvoltarea economică-socială a țării. Avem deplina încredere că poporul nostru, sub conducerea partidului, va înfăptui neabătut Programul și prevederile Directivelor, asigurînd făurirea societății socialiste multilateral dezvoltate și înaintarea României pe calea comunismului. **(Aplauze puternice, urale).**

Tot ceea ce realizăm, tot ce ne propunem să înfăptuim în viitor în România pornește, fără îndoială, de la interesele poporului nostru ; dar, totodată, acestea sînt o contribuție de preț la dezvoltarea generală a socialismului. Realizările fiecărei țări socialiste, înaintarea fiecăreia pe calea dezvoltării economico-sociale, a făuririi noii orînduiri sînt o contribuție la întărirea generală a socialismului, la creșterea prestigiului socialismului pe plan mondial, la realizarea unei lumi mai bune și mai drepte, la promovarea politicii de pace și colaborare internațională. **(Aplauze puternice, prelungite).**

Pornind de la aceste considerente vom intensifica eforturile noastre pentru a înfăptui în cele mai bune condițiuni prevederile Programului și Directivelor pentru cincinalul următor și în perspectivă și, totodată, vom acționa cu toată fermitatea pentru dezvoltarea colaborării cu țările socialiste, pentru întărirea unității tuturor țărilor socialiste — aceasta reprezentind o cerință importantă a dezvoltării contemporane, a victoriei cauzei socialismului, păcii și progresului în întreaga lume. **(Aplauze puternice, urale).** Vom acționa ca și pînă acum în direcția extinderii relațiilor cu țările în curs de dezvoltare, cu toate statele care acționează pentru dezvoltarea lor economică-socială independentă. Aceasta corespunde intereselor progresului rapid, economico-social, al fiecărei țări, se înscrie în politica generală a luptei împotriva imperialismului, colonialismului și neocolonialismului, în lupta popoarelor pentru a-și făuri viața așa cum doresc ele, pentru a fi stăpîne pe bogățiile naționale, pentru dezvoltarea lor liberă și independentă. **(Aplauze puternice, urale).** Ținînd seama de realitățile lumii contemporane vom acționa în continuare pentru dezvoltarea relațiilor cu toate statele, inclusiv cu țările capitaliste dezvoltate, în spiritul principiilor coexistenței pașnice. Vom participa activ la diviziunea internațională a muncii, la schimbul mondial de valori materiale și spirituale, la întreaga activitate de așezare a relațiilor dintre state pe principiile noi, de egalitate, respect al independenței și suveranității, neamestec în treburile interne, renunțare la forță și la amenințarea cu forța. **(Aplauze puternice).**

Sîntem hotărîți să ne aducem în continuare contribuția la întărirea și accentuarea cursului nou de destindere care a început să se afirme în viața internațională. Sîntem conștienți că acest curs este abia la început, că trebuie depuse eforturi susținute și întărită unitatea tuturor forțelor antiimperialiste, a tuturor popoarelor care doresc pacea și libertatea, pentru a asigura dezvoltarea unor relații de colaborare în întreaga lume, înfăptuirea unei noi ordini economice și politice internaționale, care să garanteze posibilitatea fiecărui popor de a-și concentra eforturile în direcția dezvoltării economice și sociale. **(Aplauze puternice, urale).**

Viața a demonstrat rolul uriaș, crescînd, pe care-l are clasa muncitoare, organizațiile ei revoluționare, partidele comuniste și muncitorești și alte partide revoluționare, sindicatele, alte organizații, care exercită o influență tot mai puternică în desfășurarea vieții internaționale. De aceea vom acționa cu și mai multă hotărîre pentru întărirea solidarității muncitorești internaționale, a colaborării și unității partidelor comuniste și muncitorești. Vom dezvolta colaborarea cu partidele socialiste, cu mișcările de eliberare, cu partidele democratice și progresiste de pretutindeni în lupta pentru triumful politicii de pace și colaborare. **(Aplauze și urale puternice).**

Principiile politicii internaționale înscrise în proiectul de Program, în Tezele pentru cel de-al XI-lea Congres al partidului vor călăuzi neabătut în viitor partidul și poporul nostru în relațiile sale internaționale. Acționăm ferm în această direcție, convinși că servim pe deplin interesele poporului nostru, interesele socialismului, ale păcii tuturor popoarelor lumii. **(Aplauze puternice; se scandează: „Ceaușescu și poporul“).**

Dragi tovarăși,

Mai sînt două luni pînă la Congresul al XI-lea al partidului. Au început adunările generale de partid. Documentele Congresului se dezbat de către toți oamenii muncii, de întregul nostru popor. Faptul că în aceste două luni, în cadrul adunărilor de partid, se vor dezbate documentele, se vor alege noile organe de partid, delegații pentru Congresul al XI-lea și candidații pentru organele de conducere superioară ale partidului, constituie un eveniment important. Toate acestea cer eforturi susținute în următoarele două luni din partea tuturor organizațiilor de partid. Eu consider însă că aceasta îi privește pe toți oamenii muncii, inclusiv pe cei care nu sînt membri ai partidului, pentru că, de fapt, partidul comunist este partidul națiunii noastre socialiste, politica sa este politica națiunii noastre socialiste. Tot ceea ce face partidul trebuie să intereseze pe fiecare cetățean, orientarea și activitatea sa trebuie să corespundă năzuințelor întregului nostru popor ! **(Urale puternice, aplauze).**

De aceea, la această adunare doresc să mă refer la necesitatea ca organizațiile de partid din Hunedoara să dezbată toate problemele, documentele partidului, într-un spirit combativ, de critică și autocritică ; este necesar să fie trași la răspundere în mod ferm cei care nu-și fac datoria, să se acționeze pentru creșterea spiritului de răspundere și a combativității fiecărui comunist, a fiecărui om al muncii la locul său de muncă. Să facem în așa fel încît adunările de partid să fie o școală de ridicare a nivelului politic și ideologic, dar și o școală de creștere a combativității și exigenței revoluționare, de ridicare a nivelului de calificare generală, de îmbunătățire a întregii noastre activități, atît în producție cît și în viața politică, în pregătirea cadrelor. Numai așa adunările de partid vor putea să-și îndeplinească într-adevăr rolul pe care-l au în viața partidului, a poporului nostru. **(Aplauze puternice).**

Așa cum se subliniază în Teze și în criteriile pentru alegerea organelor conducătoare și a delegaților pentru Congres, este necesar să alegem în conducerile organizațiilor de partid, în conducerile comitetelor de partid, în comitetele orășenești și în comitetele județene pe cei mai buni și mai activi membri de partid, pe aceia care, prin activitatea lor de zi cu zi, în producție, în munca obștească și politico-ideologică, prin felul în care se preocupă de soluționarea problemelor maselor largi populare, au dovedit că merită încrederea de a primi munci de conducere în diferite organizații și în comitetul județean de partid. **(Aplauze puternice, prelungite).** Aceasta privește nu numai partidul ; privește, de asemenea, pe toți oamenii muncii. Mă adresez muncitorilor din Hunedoara, dar și muncitorilor și oamenilor muncii din întreaga țară, de a veghea și de a ajuta organizațiile de partid să aleagă în conducerile organizațiilor, pînă la comitetul județean, pe cei mai buni comuniști. Numai așa vom avea garanția că organizațiile de partid își vor îndeplini în mod exemplar sarcinile mari ce le vor reveni în viitor. **(Aplauze puternice).**

Să ne gîndim, de asemenea, bine, la delegații pe care îi vom trimite la Congresul al XI-lea al partidului. Să trimitem pe cei mai buni dintre cei buni, pe acei comuniști care pot chibzui asupra problemelor viitoare ale patriei noastre, care pot exercita mandatul comuniștilor, al oamenilor muncii din uzine, din laboratoare, din instituții, de la sate de a hotărî asupra perspectivelor dezvoltării țării ; să fie tovarăși care să poată hotărî în deplină cunoștință de cauză asupra tuturor problemelor programului dezvoltării patriei noastre socialiste. Iată de ce trebuie să trimitem pe cei mai buni dintre cei buni la Congresul al XI-lea al partidului. **(Aplauze puternice).**

În fine, tovarăși, avînd în vedere că la Conferințele județene se vor propune și candidații pentru Comitetul Central al partidului, ținînd seama de hotărîrea adoptată la ultima plenară ca fiecare județ să aibă cel puțin 4 membri în Comitetul Central, aș adresa chemarea organizațiilor de partid, comuniștilor și oamenilor muncii de a chibzui bine și de a recomanda pentru Comitetul Central pe cei mai buni dintre cei mai buni tovarăși. Vor fi 4 tovarăși din județ, vor fi și tovarăși de la centru asupra cărora județul va trebui să-și spună părerea. Trebuie recomandați pentru a fi aleși de Congres în Comitetul Central acei comuniști care reprezintă din toate punctele de vedere garanția competenței, a pregătirii politico-ideologice, a comportării în viața de zi cu zi, garanția că vor asigura înfăptuirea neabătută a programului partidului, că vor fi permanent strîns uniți cu membrii de partid, cu toți oamenii muncii, că vor face totul puntru triumful socialismului și comunismului în România. **(Aplauze puternice, urale).**

Atunci cînd spunem că partidul este forța politică conducătoare a societății noastre socialiste, a întregului popor, aceasta nu reprezintă o simplă figură de stil, ci o realitate ; dar trebuie să dăm tot mai mult acestei realități un conținut concret, în sensul legăturii strînse între partid și oamenii muncii, al unității depline în jurul partidului a întregului nostru popor, al participării întregii noastre națiuni socialiste la elaborarea Programului partidului, a Directivelor, a politicii sale interne și externe. Numai în aceste condiții politica partidului va răspunde întotdeauna năzuințelor și intereselor vitale ale întregii noastre națiuni. **(Aplauze puternice, urale).** Totodată, aceasta face parte integrantă din dezvoltarea continuă a democrației socialiste în țara noastră, a participării tot mai active a maselor populare, a întregului popor la conducerea activității economice-sociale, a întregii societăți. Trebuie să ne fie clar că de felul cum va acționa consiliul de conducere al combinatului — de exemplu — de felul în care adunarea generală va dezbate problemele activității de pînă acum, precum și ale celei viitoare, depinde funcționarea în cele mai bune condițiuni a combinatului. Același lucru este valabil pentru toate întreprinderile, pentru fiecare instituție. De felul în care consiliile județene, orășenești și comunale își vor desfășura activitatea, de măsura participării la activitatea lor a maselor populare depind succesele în soluționarea problemelor. De felul în care întregul popor va participa la elaborarea politicii generale și va exercita controlul asupra felului cum se îndeplinește această politică depinde triumful politicii noastre interne și externe, înaintarea tot mai rapidă a României pe calea societății socialiste multilateral dezvoltate, pe calea făuririi comunismului, a bunăstării și fericirii întregului popor. **(Aplauze puternice, urale).**

Iată, dragi tovarăși, în ce spirit înțelegem să fie pregătit și întîmpinat cel de-al XI-lea Congres al partidului. E foarte bine că vom da 68 de mii de tone de oțel peste plan, 60 de mii tone de laminate, și tot ceea ce prevăd angajamentele dumneavoastră. Dar trebuie să dăm mai mult!

Trebuie să ridicăm nivelul general de combativitate, de muncă, de pregătire tehnică, profesională și politică a întregului colectiv hunedorean! Să dăm, deci, în cinstea Congresului al XI-lea, pe lîngă oțel, și oameni oțeliți, cu o pregătire mai înaltă decît pînă acum! Să dăm un oțel de înaltă calitate și un om superior oricărui oțel de calitate! Aceasta este sarcina partidului, a muncitorimii în general! Toți trebuie să-și unească eforturile, să-și ridice calificarea, să-și oțelească voința! În aceasta constă cheia succesului în tot ceea ce ne propunem să realizăm! **(Aplauze puternice ; se scandează „Ceaușescu — P.C.R.!“).**

Cu aceste gînduri doresc să închei, exprimîndu-mi convingerea că oamenii muncii din Hunedoara, atît cei din Combinatul siderurgic, cît și cei din municipiu și din județ — muncitori, țărani, intelectuali, fără deosebire de naționalitate, bătrîni și tineri, bărbați și femei — vor face totul pentru a-și realiza în condiții cît mai bune sarcinile, fiecare în domeniul său de activitate, că Hunedoara va aduce o contribuție tot mai importantă la înflorirea generală a României socialiste. **(Aplauze puternice, urale).**

Vă urez dumneavoastră, tuturor hunedorenilor, noi și noi succese în activitatea de viitor, multă sănătate și fericire! **(Aplauze puternice; urale; cei prezenți la adunare ovaționează minute în șir pentru Partidul Comunist Român, pentru Comitetul Central, pentru secretarul general al partidului, tovarășul Nicolae Ceaușescu).**

PREȘEDINTELE REPUBLICII SOCIALISTE ROMÂNIA

DECRET PREZIDENȚIAL

privind conferirea Ordinului „Steaua Republicii Socialiste România“ clasa I Combinatului siderurgic Hunedoara

Pentru contribuția deosebită adusă la industrializarea țării și participarea activă a colectivului Combinatului siderurgic Hunedoara la opera de construire a socialismului în patria noastră, cu prilejul aniversării a 220 de ani de existență, atestată documentar, a industriei siderurgice hunedorene și a 90 de ani de la intrarea în funcțiune a primului furnal din Hunedoara.

Președintele Republicii Socialiste România decretează:

Articol unic — **Se conferă Ordinul „Steaua Republicii Socialiste România“ clasa I Combinatului siderurgic Hunedoara.**

NICOLAE CEAUȘESCU

Președintele Republicii Socialiste România

La încheierea vizitei la Combinatul siderurgic, în marea hală a atelierului mecanic are loc o entuziastă adunare, consacrată aniversării a 90 de ani de la intrarea în funcțiune a primului furnal al Hunedoarei, adunare la care au participat peste 10 000 de siderurgiști, mineri, constructori și alți oameni ai muncii hunedoreni.

Ovații puternice, urale nesfîrșite îl întîmpină pe tovarășul Nicolae Ceaușescu, care participă la marea adunare sărbătorească a hunedorenilor.

Deschizind adunarea, tovarășul **Ioachim Moga**, prim-secretar al Comitetului județean Hunedoara al P.C.R., a spus :

Vă mulțumim, din adîncul inimilor, scumpe tovarășe Nicolae Ceaușescu, pentru marea cinste ce ne-o faceți de a fi prezent astăzi, în mijlocul nostru, consacrîndu-vă această zi din neprețuitul dumneavoastră timp de muncă reîntîlnirii, aici, pe platforma Hunedoarei, cu un puternic detașament de muncitori care plămădește metalul românesc.

Comuniștii, toți cei ce trăiesc și muncesc în județul Hunedoara — români, maghiari, germani și de alte naționalități — asemenea întregului popor, au primit cu sentimente de profundă mîndrie patriotică, de nețărmurită dragoste față de partid, față de dumneavoastră, proiectul Programului partidului, proiectul Directivelor și Tezele Congresului al XI-lea al P.C.R., în care sînt înscrise cu litere de aur cele mai înalte idealuri ale clasei muncitoare.

În aceste documente de covîrșitoare însemnătate istorică pentru destinele poporului român, în care este înfățișat cu limpezime viitorul strălucit al patriei, hunedorenii văd ilustra dumneavoastră personalitate, clarviziunea științifică și realismul politic, umanismul profund, patriotismul fierbinte și internaționalismul militant care caracterizează întreaga dumneavoastră activitate.

Cu nețărmurită dragoste vă adresăm astăzi, iubite tovarășe Ceaușescu, cele mai alese sentimente de stimă și recunoștință pentru contribuția hotărîtoare ce ați adus-o la elaborarea Programului partidului, pentru modul magistral, marxist-leninist cu care abordați și soluționați problemele fundamentale care stau în fața societății noastre socialiste.

Vorbitorul s-a referit apoi pe larg la modul în care se înfăptuiesc sarcinile Congresului al X-lea și Conferinței Naționale ale partidului, indicațiile de neprețuit și înflăcăratele chemări adresate de secretarul general al partidului cu prilejul vizitei făcute pe aceste meleaguri în urmă cu doi ani.

În centrul preocupărilor noastre — a spus primul secretar al Comitetului județean de partid — au stat perfecționarea stilului și metodelor de muncă, creșterea operativității și eficacității intervenției în rezolvarea problemelor ce le ridică folosirea deplină a capacităților de producție, creșterea productivității muncii și eficienței economice, întărirea ordinii și disciplinei, de care depind sporirea producției de metal, cărbune, minereuri și la alte produse.

Avem satisfacția de a raporta, de asemenea, că în primele 8 luni ale acestui an, planul producției industriale pe județ a fost depășit cu 225 milioane lei.

Prevederile la export au fost îndeplinite în proporție de 115 la sută, iar la prețul de cost s-au realizat economii în valoare de 43 milioane lei.

Rezultatele obținute, pe care oamenii muncii hunedoreni le închină apropiatului Congres al XI-lea al P.C.R., sînt rodul efortului creator al tuturor colectivelor noastre. Subliniem activitatea plină de răspundere pe care o desfășoară în prezent organizațiile de partid, muncitorii mineri din Valea Jiului. Vă aducem, și cu acest prilej, stimate tovarășe secretar general, cele mai vii și călduroase mulțumiri pentru măsurile de îmbunătățire a activității politice, economice și sociale luate în acest bazin carbonifer, care și-au dovedit din plin eficiența, asigurind realizarea în bune condiții a sarcinilor de plan la cărbune, obținerea celor mai bune rezultate economice din întreaga istorie a Văii Jiului.

Succesele dobîndite de organizațiile noastre de partid se datoresc îndrumării și ajutorului de care ne-am bucurat, în modul cel mai plenar, permanent și nemijlocit, din partea conducerii partidului, a dumneavoastră personal. Afirmăm și aici, cu cea mai deplină și sinceră convingere, că atenția deosebită acordată județului, sprijinul dat în momente hotărîtoare, îndemnurile și chemările înflăcărate ce ni le-ați adresat constituie pentru noi programul zilnic de activitate pe care-l înfăptuim cu toată răspunderea.

Vă asigurăm, mult iubite tovarășe Nicolae Ceaușescu, că sarcinile înscrise în Programul partidului și în Directivele Congresului al XI-lea al P.C.R. vor fi duse la îndeplinire neabătut, cu toată răspunderea. Comuniștii, oamenii vetrelor de foc ale Hunedoarei, toți locuitorii județului vor munci cu abnegație și devotament pentru înfăptuirea politicii marxist-leniniste a partidului nostru, spre binele și fericirea neamului românesc, pentru propășirea României socialiste, pentru făurirea viitorului ei comunist.

Tovarășul Constantin Stătescu, secretarul Consiliului de Stat, a dat apoi citire Decretului prezidențial prin care, pentru activitatea deosebit de bună desfășurată de siderurgiști, pentru contribuția lor la progresul economic al țării, Combinatului siderurgic Hunedoara i-a fost conferită cea mai înaltă distincție: Ordinul „Steaua Republicii Socialiste România“ clasa I. Înalta distincție a fost înmînată de tovarășul Nicolae Ceaușescu.

Nesfîrșite urale exprimă bucuria siderurgiștilor, trăirea înaltului sentiment al onoarei pe care le-o face conducerea partidului și statului nostru. Din adîncul inimii, fiecare își exprimă recunoștința fierbinte, hotărîrea fermă de a obține noi și remarcabile succese.

La adunare a vorbit apoi tovarășul **Costache Trotuș**, președintele Comitetului oamenilor muncii, directorul Combinatului siderurgic Hunedoara.

Ilustra dumneavoastră prezență, mult iubite tovarășe Nicolae Ceaușescu, la jubileul siderurgiei hunedorene, în aceste momente de intensă și laborioasă activitate pentru pregătirea celui de-al XI-lea Congres al partidului, constituie pentru noi, siderurgiștii, un nou și puternic imbold în înfăptuirea sarcinilor ce ne revin din mărețul program de înflorire multilaterală a României socialiste. Dorim să exprimăm astăzi din nou adînca noastră recunoștință, mulțumirile cele mai profunde conducerii partidului și statului, dumneavoastră personal, scumpe tovarășe Nicolae Ceaușescu, pentru dezvoltarea vertiginoasă a Hunedoarei, pentru grija permanentă manifestată în asigurarea minunatelor condiții de muncă și de viață.

Programul partidului, Directivele și Tezele Congresului al XI-lea ale partidului, documente istorice elaborate din inițiativa și cu contribuția dumneavoastră hotărîtoare, trasează pentru economia națională, pentru siderurgia românească direcții de dezvoltare fără precedent. Vă încredințăm, stimate tovarășe secretar general, că vom face totul ca Hunedoara să răspundă exemplar marilor exigențe ale progresului economiei naționale, să se mențină în rîndul detașamentelor muncitorești de frunte ale țării în înfăptuirea celui mai grandios program constructiv din istoria patriei, programul înaintării nestăvilite a României spre comunism.

Colectivul combinatului nostru — a spus apoi vorbitorul — trăiește intens sentimentul înălțător de a fi distins cu Ordinul „Steaua Republicii Socialiste România“ clasa I. Pentru siderurgiștii hunedoreni, aceasta constituie o înaltă onoare pe care partidul, dumneavoastră personal, ne-o acordați, dovadă a prețuirii și încrederii ce o manifestați față de detașamentul muncitoresc al Hunedoarei.

Dorim să vă exprimăm din adîncul inimilor, mult iubite și stimate tovarășe Nicolae Ceaușescu, recunoștința noastră cea mai fierbinte și nețărmurita noastră dragoste și să vă asigurăm că aici, pe platformele de foc ale Hunedoarei, partidul nostru comunist are oameni de nădejde, tari ca însuși oțelul pe care îl plămădesc, comuniști și muncitori care vă înconjoară cu toată dragostea și luptă cu întreaga lor ființă pentru cauza Partidului Comunist Român, pentru făurirea viitorului comunist al României.

Luînd cuvîntul, **Carol Alic**, secretar al Comitetului de partid de la Exploatarea minieră Ghelar, a spus : Îmi exprim marea satisfacție pentru prilejul de a mă adresa direct, aici, în vatra de foc a Hunedoarei, omului care ne-a pus în mînă Carta de aur a națiunii române, Programul care ne conduce pașii spre făurirea societății socialiste multilateral dezvoltate și înaintarea României spre comunism.

Acum, cînd poporul nostru pășește viguros din victorie în victorie, spre cel de-al XI-lea Congres al partidului, colectivul Întreprinderii miniere Hunedoara vă raportează, stimate tovarășe secretar general, că de la începutul anului s-au extras peste plan mai mult de 26 000 tone minereu de fier.

Informîndu-vă cu mîndrie despre acest succes vă asigurăm că sîntem pe deplin conștienți că dispunem de numeroase resurse pentru a dobîndi realizări și mai mari. Pentru aceasta ne preocupăm intens de dezvoltarea capacității minelor, de punerea în valoare a noi zăcăminte, de îmbunătățirea calității minereurilor, de creșterea gradului de mecanizare a proceselor de extracție.

Minerii din Teliuc și Ghelar vă asigură, iubite conducător al partidului nostru, că sînt hotărîți să îndeplinească cu cinste sarcinile ce le revin din Programul partidului și Directivele celui de-al XI-lea Congres, să trimită siderurgiștilor hunedoreni minereu mai mult și mai bun, să facă din plin dovada atașamentului lor fierbinte față de politica internă și externă a partidului și statului nostru.

Noi, minerii hunedoreni, ne angajăm să strîngem mai puternic rîndurile în jurul partidului să acționăm cu și mai multă hotărîre și abnegație pentru înfăptuirea neclintită a sarcinilor trasate de partid.

Vă doresc, iubite tovarășe secretar general, viață îndelungată și putere de muncă, pentru binele și fericirea bravului nostru popor.

Să trăiți, la mulți ani !

A vorbit apoi maistrul constructor **Diaconescu Constantin**, de la I.C.S. Hunedoara, Erou al Muncii Socialiste.

Constructorii Hunedoarei vă întîmpină, a spus vorbitorul, cu brațele deschise și cu inimile lor fierbinți, pline de dragoste și recunoștință profundă, față de partid, față de dumneavoastră, tovarășe secretar general.

Asemenea întregului popor, colectivul nostru este puternic animat de istoricele documente ale Congresului al XI-lea, elaborate sub directa dumneavoastră conducere. De pe această platformă industrială, constructorii hunedoreni vă raportează că în primele 8 luni ale anului 1974 și-au depășit sarcinile de plan la toți indicatorii, fiind date în funcțiune la termen toate obiectivele planificate. Pînă la Congres, colectivul nostru își va realiza sarcinile de plan cu un avans de cel puțin 45 zile. De asemenea, nivelul productivității muncii prevăzut pentru anul 1975 va fi realizat și depășit încă din acest an.

Documentele Congresului al XI-lea stabilesc un vast program de investiții pentru municipiul Hunedoara. Practic, în cincinalul viitor, întreprinderea noastră va avea de executat un volum de lucrări industriale și social-culturale echivalent cu două cincinale actuale.

Avînd temeiul rezultatelor de pînă acum, experiența noastră îndelungată, vă asigurăm, tovarășe secretar general, că și în viitor constructorii hunedoreni își vor îndeplini exemplar sarcinile ce le revin.

Vă urăm din toată inima multă sănătate, pentru ca în înaltele funcții ce le dețineți să conduceți destinele poporului nostru spre noi și mari victorii pe linia progresului și dezvoltării materiale și spirituale, pentru ca scumpa noastră țară să se afirme tot mai puternic în comunitatea mondială a națiunilor.

În cuvîntul său, **Florian Giurcă**, maistru principal la Oțelăria electrică a Combinatului siderurgic Hunedoara, a spus : Trăim clipe de bucurie și emoție, de intensă căldură muncitorească, avîndu-vă astăzi din nou în mijlocul nostru, mult stimate tovarășe Nicolae Ceaușescu. Noi vedem în această vizită expresia grijii pe care dumneavoastră personal o purtați muncii siderurgiștilor. Permiteți-mi, mult stimate tovarășe secretar general, să folosesc acest prilej pentru a reînnoi asigurarea noastră de adeziune totală și atașament fierbinte față de politica internă și internațională a partidului nostru, față de dumneavoastră, remarcabil om politic și cel mai înflăcărat patriot.

Am desprins din Programul partidului, din Directive și din Tezele Comitetului Central — a spus în continuare vorbitorul — sarcinile de mare răspundere ce revin industriei metalurgice. Vă asigurăm că siderurgiștii hunedoreni vor fi în primele rînduri ale metalurgiștilor în marea bătălie pentru înfăptuirea sarcinilor încredințate de partid.

În numele siderurgiștilor hunedoreni doresc să exprim și cu acest prilej recunoștința noastră fierbinte pentru grija permanentă pe care partidul, dumneavoastră personal, mult stimate tovarășe secretar general, ne-o purtați, pentru locuințele moderne și confortabile în care trăim, pentru creșele, grădinițele, școlile și căminele în care trăiesc copiii noștri, pentru grija deosebită pe care partidul nostru o poartă ridicării nivelului de cultură și civilizație al celor ce muncesc.

Vă asigurăm că îndrumările și recomandările prețioase pe care ni le-ați dat astăzi, în cadrul vizitei în această mare citadelă a metalului românesc, ne vor sta mereu în atenție, vor constitui programul nostru de muncă și de viață.

Să ne trăiți întru mulți ani, mult stimate tovarășe secretar general !

Întîmpinat cu urale puternice și aclamații, la adunare a luat cuvîntul tovarășul **NICOLAE CEAUȘESCU.**

Cuvîntarea secretarului general al partidului, profundele ei semnificații, felicitările și îndemnurile spre noi succese adresate siderurgiștilor au fost primite de miile de participanți cu nestăvilit entuziasm. Ei și-au exprimat din nou, cu putere, dragostea și atașamentul lor profund față de partid, de secretarul său general, hotărîrea de neclintit de a înfăptui programul luminos, spre comunism, pe care ne conduce partidul.

Exprimînd gîndurile și sentimentele tuturor, în încheierea adunării a luat cuvîntul tovarășul Ioachim Moga, care a spus : Vă rugăm, mult stimate tovarășe Nicolae Ceaușescu, să primiți expresia simțămintelor noastre de fierbinte și aleasă recunoștință pentru grija și atenția deosebită, părintească, pe care o acordați județului nostru, întregii țări.

Indicațiile și orientările de neprețuit pe care ni le-ați transmis astăzi își găsesc un puternic ecou în inima fiecăruia dintre noi. Ele reprezintă pentru noi toți un tezaur de valoroase învățăminte, un puternic îndemn la totală dăruire și angajare, un program atotcuprinzător pentru activitatea noastră viitoare.

Organizația județeană de partid, comuniștii, toți oamenii muncii de pe aceste meleaguri de bogată istorie a neamului nostru sînt conștienți că județul Hunedoara va trebui — în perspectiva luminoasă a înaintării țării spre comunism — să-și sporească neîncetat aportul la înfăptuirea istoricelor prevederi înscrise în Programul și Directivele pe care le va adopta Congresul al XI-lea al Partidului Comunist Român. Suprema noastră voință și hotărîre este de a întîmpina acest măreț eveniment istoric uniți și mai mult în jurul partidului, al dumneavoastră, iubit și înțelept conducător, cu rezultate care să dovedească că pe acest plai românesc partidul are un detașament de nădejde, care se va dărui cu toate forțele îndeplinirii mărețului program de făurire a viitorului comunist.

Într-un asemenea cadru, dorim să dăm sincer glas simțămintelor ce ne stăpînesc în aceste momente. Să ne trăiți întru mulți ani, pentru fericirea și gloria poporului nostru, scumpe tovarășe Nicolae Ceaușescu.

Adunarea ia sfîrșit într-o atmosferă de puternică însuflețire. Din mii de piepturi se scandează „Ceaușescu să trăiască, România să-nflorească“.

Secretarul general al partidului și-a luat un călduros rămas bun de la hunedoreni, urîndu-le tuturor sănătate și fericire, succese tot mai mari în întreaga lor activitate.

VIZITA DE LUCRU A TOVARĂŞULUI NICOLAE CEAUŞESCU

Marea adunare populară de la Cugir

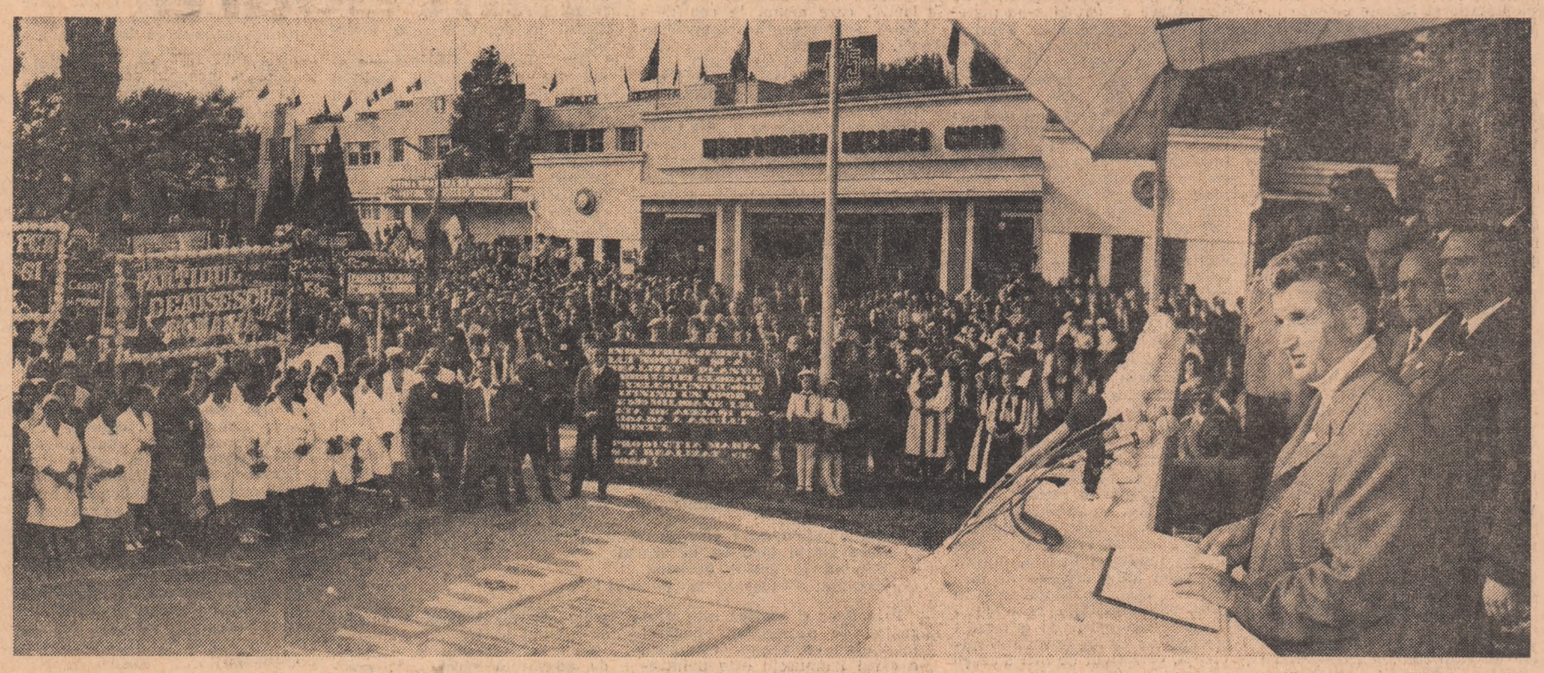

PREŞEDINTELE REPUBLICII SOCIALISTE ROMÂNIA

DECRET PREZIDENŢIAL

privind conferirea Ordinului „Steaua Republicii Socialiste România" clasa I Întreprinderii mecanice „Cugir"

Pentru contribuţia deosebită adusă la industrializarea ţării şi participarea activă a colectivului Întreprinderii mecanice „Cugir", judeţul Alba, la opera de construire a socialismului în patria noastră, cu prilejul aniversării a 175 de ani de la înfiinţarea întreprinderii,

Preşedintele Republicii Socialiste România decretează:

Articol unic. — **Se conferă Ordinul „Steaua Republicii Socialiste România" clasa I Întreprinderii mecanice „Cugir", judeţul Alba.**

NICOLAE CEAUŞESCU

Preşedintele Republicii Socialiste România

CUVÎNTAREA TOVARĂŞULUI NICOLAE CEAUŞESCU

(Urmare din pag. I)

rilor, a tuturor specialiştilor, a conducerii uzinei, a întregului colectiv, care se străduieşte să dea viaţă hotărîrilor Comitetului Central al partidului, să-şi sporească contribuţia la dezvoltarea construcţiei de maşini-unelte şi de mecanică fină, la dotarea economiei naţionale cu maşini de mare tehnicitate, la creşterea competitivităţii industriei noastre constructoare de maşini pe piaţa internaţională.

Sînt rezultate bune, sînt preocupări meritorii. Uzina continuă să se dezvolte; în faţa ei stau sarcini şi perspective deosebit de mari. Bazindu-mă pe rezultatele pe care le-aţi obţinut pînă acum, aş dori să exprim convingerea că şi în anii viitori veţi depune o activitate susţinută pentru îndeplinirea în cele mai bune condiţiuni a sarcinilor. În primul rînd pentru realizarea acestui cincinal în condiţii cît mai bune, înainte de termen. În al doilea rînd, pentru pregătirea temeinică a viitorului cincinal.

Aţi luat cunoştinţă de proiectul de Program şi de proiectul de Directive. Ele stabilesc obiective mari în toate domeniile de activitate şi prevăd sarcini deosebite în domeniul construcţiei de maşini-unelte. Dorim ca următorul cincinal să fie un cincinal al tehnicităţii şi calităţii în toate domeniile şi, în special, în domeniul construcţiilor de maşini, al maşinilor-unelte, unde producţia trebuie să crească de circa trei ori şi jumătate. Desigur, pînă la Congres Programul şi Directivele sînt în stare de proiecte şi orice proiect poate suferi îmbunătăţiri, inclusiv în sensul găsirii soluţiilor şi căilor de realizare a prevederilor în condiţiuni cît mai bune şi în timp cît mai scurt.

Consider că uzina dumneavoastră dispune de toate cele necesare şi, în primul rînd, de un bun colectiv de muncitori, tehnicieni şi ingineri, de o conducere bună, de o bună organizaţie de partid. Ca atare, ea se poate angaja cu toată hotărîrea şi încrederea în realizarea prevederilor următorului cincinal, pentru a aduce o contribuţie mai mare la dezvoltarea producţiei de maşini-unelte şi de mecanică fină. **(Aplauze puternice. Se scandează „Ceauşescu şi poporul").**

Din datele pe care le am şi din cele spuse de primul secretar reiese că, pe ansamblu, industria judeţului Alba are rezultate bune şi va realiza planul cincinal cu un anumit avans. În agricultură se depun, de asemenea, eforturi susţinute pentru a se asigura creşterea continuă a producţiei agricole, sporirea contribuţiei acesteia la dezvoltarea generală a economiei judeţului.

Aş dori, de aceea, să folosesc acest prilej, pentru a adresa tuturor oamenilor muncii din industrie şi agricultură felicitări pentru rezultatele obţinute pînă acum şi a le ura noi succese în activitatea lor viitoare! **(Aplauze puternice, urale. Se scandează „Ceauşescu—P.C.R.").**

Trebuie să menţionez că oamenii muncii din industria noastră socialistă s-au prezentat la a XXX-a aniversare a Eliberării patriei cu rezultate bune şi acţionează pentru a întîmpina Congresul al XI-lea cu rezultate şi mai bune. Multe organizaţii judeţene de partid, multe colective de oameni ai muncii au realizat cu cinci sau patru luni înainte planul pe patru ani; ele au luat, deci, un avans de cinci şi patru luni faţă de cincinal, avînd reale posibilităţi de a realiza cincinalul înainte de termen, iar unele dintre ele, chiar aşa cum s-au angajat, în patru ani şi jumătate. **(Aplauze puternice, urale).**

Pe baza rezultatelor obţinute în dezvoltarea economiei naţionale, s-au putut realiza şi prevederile cu privire la creşterea nivelului de trai material şi spiritual; aceasta a permis ca, începînd de la 1 august, să se treacă la majorarea retribuţiei tuturor oamenilor muncii. Şi uzina dumneavoastră a beneficiat de această majorare începînd de la 1 august. Aceste măsuri vor asigura o depăşire şi în domeniul ridicării nivelului de trai a prevederilor cincinalului. S-au creat aceste posibilităţi datorită faptului că oamenii muncii din ţara noastră au obţinut rezultate bune în dezvoltarea economiei naţionale, în primul rînd a industriei. Aceasta demonstrează, încă o dată, că singura cale a ridicării bunăstării întregului popor este calea dezvoltării în ritm intens a economiei naţionale, a obţinerii, cu cheltuieli cît mai mici, a unei producţii cît mai mari, de calitate cît mai bună. Măsurile adoptate demonstrează că partidul şi guvernul patriei noastre socialiste aplică în mod consecvent principiile socialiste de creştere a bunăstării poporului, fac totul, pun în centrul întregii lor activităţi satisfacerea nevoilor de viaţă ale maselor, fericirea tuturor oamenilor muncii — aceasta fiind însăşi esenţa politicii partidului, a operei de edificare a societăţii socialiste. **(Aplauze puternice, urale).**

Din proiectul Programului partidului şi din proiectul Directivelor de dezvoltare economico-socială în cincinalul următor şi în perspectivă pînă în 1990 se poate constata preocuparea partidului de a asigura dezvoltarea în continuare în ritm intens a întregii economii naţionale, continuarea eforturilor pentru înfăptuirea societăţii socialiste multilateral dezvoltate în patria noastră. Înfăptuirea incununată de succes a acestui cincinal marchează trecerea la o nouă etapă de dezvoltare a societăţii noastre. Succesele obţinute pînă acum, ca şi prevederile din proiectul de Program şi din proiectul de Directive sînt expresia politicii consecvente, marxist-leniniste, a partidului nostru, care aplică în mod creator legităţile generale, principiile socialiste, concepţia marxist-leninistă la realităţile României socialiste, pornind de la dorinţa şi voinţa poporului nostru de a-şi făuri o viaţă liberă, independentă, de a asigura mersul tot mai consecvent înainte al patriei pe calea socialismului şi comunismului. **(Aplauze, urale; se scandează: „Ceauşescu şi poporul", „Ceauşescu—P.C.R.").**

Între multiplele prevederi ale Programului şi Directivelor este şi aceea de amplasare raţională a forţelor de producţie pe teritoriul ţării şi de ridicare a nivelului de dezvoltare a tuturor judeţelor patriei noastre. De această prevedere urmează să beneficieze în continuare şi judeţul dumneavoastră, care şi în acest cincinal a cunoscut o dezvoltare în ritm intens, realizînd o producţie cu peste 3 miliarde şi jumătate mai mare decît în 1970. Judeţul va ajunge în 1975 la o producţie de 7 miliarde 700 milioane lei. În conformitate cu prevederile din Program şi din Directive, în 1980 toate judeţele ţării vor trebui să aibă o producţie industrială de cel puţin 10 miliarde lei. Judeţul Alba urmează să ajungă în următorul cincinal la o producţie de aproape 13 miliarde lei — deci, aproape la o dublare a producţiei industriale. În mod corespunzător urmează să se dezvolte agricultura — ţinînd seama că în judeţul Alba există condiţii bune pentru producţia agricolă — precum şi celelalte sectoare de activitate. În acest judeţ, ca în întreaga ţară, agricultura constituie o ramură de bază a economiei noastre naţionale şi trebuie să se bucure de atenţia pe care o merită. Sînt convins că oamenii muncii din industrie şi din agricultură, sub conducerea organizaţiilor de partid, vor face totul pentru a realiza cu succes sarcinile de dezvoltare a economiei naţionale, a industriei şi agriculturii, a celorlalte ramuri, că se vor prezenta în 1980 cu o producţie industrială de peste 13 miliarde lei! Vă doresc succes în realizarea acestor sarcini măreţe! **(Aplauze puternice, urale).**

Nu doresc să mă refer la alte prevederi din Program şi Directive; doresc doar să menţionez că prevederile din aceste documente de importanţă istorică deschid perspective minunate pentru ridicarea României pe noi culmi de progres şi civilizaţie, pentru făurirea bunăstării şi fericirii poporului nostru. Realizarea acestor prevederi va întări şi mai mult contribuţia României la cauza generală a socialismului, la creşterea prestigiului socialismului în întreaga lume, la cauza păcii şi colaborării internaţionale. **(Aplauze prelungite. Se scandează: „Ceauşescu-România", „Ceauşescu—P.C.R.").**

Intensificînd eforturile pentru dezvoltarea ţării noastre, asigurînd făurirea societăţii socialiste multilateral dezvoltate şi înaintarea spre comunism, noi aducem, totodată, o mare contribuţie la cauza promovării unei politici noi, de colaborare în întreaga lume. Vom acţiona cu fermitate, ca şi pînă acum, pe plan internaţional, pentru a întări solidaritatea şi colaborarea cu toate ţările socialiste, cu toate ţările în curs de dezvoltare care se pronunţă pentru o dezvoltare independentă, cu toate statele lumii, fără deosebire de orînduire socială. Dorim să facem totul pentru înfăptuirea securităţii pe continentul nostru şi în întreaga lume, pentru a contribui la lupta împotriva imperialismului, colonialismului, neocolonialismului, pentru a se pune capăt politicii de forţă şi dictat, pentru respectarea dreptului fiecărui popor de a se dezvolta liber, corespunzător voinţei şi dorinţelor sale. **(Aplauze puternice, prelungite).**

Considerăm că pentru consolidarea şi dezvoltarea cursului nou de destindere care a început să se afirme în viaţa internaţională se impune întărirea solidarităţii tuturor forţelor antiimperialiste, a tuturor popoarelor care doresc o politică nouă, bazată pe principiile egalităţii, respectului independenţei şi suveranităţii naţionale, neamestecului în treburile interne şi avantajului reciproc. Este necesar să acţionăm cu tot mai multă fermitate pentru instaurarea unei noi ordini economice şi politice internaţionale, pentru democratizarea relaţiilor internaţionale, care să asigure participarea tuturor statelor, indiferent de mărimea lor, la soluţionarea tuturor problemelor, în interesul progresului şi al păcii. **(Aplauze puternice; urale prelungite).**

În spiritul prevederilor din Program şi din Tezele Comitetului Central în ce priveşte politica internaţională, a prevederilor din Program, din Directive şi din Teze în ce priveşte politica internă, vom acţiona cu toată fermitatea, îmbinînd în mod consecvent activitatea internă şi externă. Aceste două laturi se condiţionează reciproc, asigurînd atît dezvoltarea socialistă a ţării noastre, cît şi sporirea contribuţiei la instaurarea unei păci trainice, la dezvoltarea continuă liberă şi independentă a tuturor statelor lumii. **(Aplauze puternice).**

Dragi tovarăşi,

Mai sînt numai două luni pînă la Congresul al XI-lea al partidului. Acest Congres va avea o importanţă istorică prin documentele pe care le va adopta şi care deschid o perspectivă măreaţă României socialiste. Aceste două luni trebuie să fie luni de muncă intensă pe toate tărîmurile — în primul rînd în domeniul realizării planului de către toate întreprinderile, cît şi în domeniul activităţii politico-educative, al desfăşurării în cit mai bune condiţiuni a alegerilor de partid.

Sîntem la o adunare publică, dar, după cum ştiţi, partidul reprezintă forţa politică conducătoare a societăţii noastre socialiste. Hotărîrile sale sînt hotărîrile întregului nostru popor. Activitatea sa trebuie să corespundă întotdeauna năzuinţelor şi intereselor întregului popor. De aceea, muncitorii, ţăranii, intelectualii, întregul popor sînt interesaţi deopotrivă în felul cum acţionează partidul, organizaţiile sale; sînt deci interesaţi şi de felul în care se vor desfăşura adunările de partid în care se vor alege noile organe de partid, începînd de la birourile organizaţiilor de bază, comitetele de partid, orăşeneşti şi judeţene şi pînă la Comitetul Central. Aceste noi organe de partid vor avea menirea să conducă activitatea noastră de construcţie socialistă în toate domeniile în cincinalul următor. De aceea, trebuie să asigurăm desfăşurarea adunărilor de partid în cît mai bune condiţiuni şi alegerea în conducerile organizaţiilor de bază, orăşeneşti, în comitetele de partid din întreprinderi, în comitetul judeţean, a celor mai buni dintre cei mai buni comunişti. Nu numai comuniştii, ci toţi oamenii muncii sînt interesaţi — şi trebuie să vegheze — ca cei ce vor fi aleşi să fie dintre cei mai destoinici, mai fermi şi mai hotărîţi luptători pentru înfăptuirea programului partidului. **(Aplauze puternice; urale)**

Se vor alege delegaţii pentru Congres, se vor desemna şi candidaţii pentru Comitetul Central. Şi din judeţul Alba vor fi, în viitor, în Comitetul Central, patru membri. Sînteţi interesaţi ca Conferinţa judeţeană să trimită în calitate de delegaţi la Congres pe cei mai buni comunişti, pe cei mai hotărîţi, pe cei mai fermi, cu pregătirea politică şi profesională cea mai bună, în stare să asigure o bună chibzuinţă în Congres, în luarea unor hotărîri care să ţină seama în cel mai înalt grad de năzuinţele şi interesele întregului popor. Totodată, vor trebui să fie aleşi în Comitetul Central acei comunişti din judeţ capabili şi hotărîţi să facă totul pentru realizarea programului partidului. Ei trebuie să fie permanent în rîndul muncitorilor, ţăranilor, intelectualilor, să unească toate forţele, pe toţi oamenii muncii, într-o direcţie unică, să se preocupe permanent de soluţionarea tuturor problemelor din judeţ. Sînt mulţi comunişti în judeţ care fac acest lucru, dar dintre toţi trebuie să alegeţi patru care să fie cei mai buni. Dumneavoastră, oamenii muncii, trebuie să contribuiţi ca Conferinţa judeţeană să facă o alegere cît mai bună. **(Aplauze puternice, urale; se scandează „Ceauşescu — P.C.R.").** Aceasta este una din laturile importante ale activităţii noastre, ale dezvoltării democraţiei socialiste, ale realizării în cît mai bune condiţiuni de către partid a rolului său de forţă politică conducătoare a întregii societăţi.

Sînt convins că oamenii muncii din judeţul Alba, organizaţia de partid judeţeană, toate organizaţiile de partid vor face totul pentru a-şi îndeplini în cele mai bune condiţiuni sarcinile mari de viitor, în toate domeniile de activitate. Va trebui ca şi activitatea politico-educativă să se bucure de mai multă atenţie pentru că fără ridicarea continuă a nivelului profesional, ştiinţific şi politic al oamenilor muncii nu se poate concepe realizarea vastului program de transformare revoluţionară a României. De aceea, odată cu ridicarea nivelului tehnic al maşinilor, trebuie să ne ocupăm de ridicarea conştiinţei fiecăruia. Trebuie să ne transformăm pe noi, să devenim noi înşine oameni noi. Trebuie să făurim un om înaintat, în stare să creeze orice maşină, dar mai cu seamă să făurească o lume nouă — orînduirea comunistă! **(Aplauze puternice; urale).**

Cu aceste ginduri, urez succese tot mai mari în activitatea viitoare tuturor locuitorilor din judeţul Alba, organizaţiei de partid. Vă doresc multă sănătate şi multă fericire!

(Aplauze puternice, prelungite, se scandează „Ceauşescu — P.C.R."; cei prezenţi la adunare ovaţionează minute în şir pentru Partidul Comunist Român, pentru Comitetul Central, pentru secretarul general al partidului, tovarăşul Nicolae Ceauşescu).

O mare adunare populară a marcat, într-un cadru festiv, împlinirea a 175 de ani de la crearea acestei vechi şi mereu noi unităţi economice. Peste 17 000 de oameni ai muncii — români, maghiari, germani — din Cugir şi localităţile învecinate, s-au adunat pentru a se reîntîlni cu tovarăşul Nicolae Ceauşescu, pentru a-i asculta cuvintele însufleţitoare, îndemnurile de a depune toate eforturile pentru ca activitatea fiecăruia să se ridice la cote tot mai înalte de eficienţă — una din condiţiile esenţiale ale înaintării ţării noastre pe drumul luminos trasat cu atîta vigoare de Directivele celui de-al XI-lea Congres şi de Programul partidului.

Deschizînd marea adunare populară, tovarăşul **George Homoştean**, primul secretar al Comitetului judeţean Alba al P.C.R., a spus:

În numele Organizaţiei judeţene de partid, al tuturor oamenilor muncii de pe străvechile meleaguri ale Albei, al constructorilor de maşini cugireni, care aniversează astăzi 175 de ani de existenţă a întreprinderii lor, adresez, din adîncul inimilor noastre, mult iubitului nostru conducător, tovarăşului Nicolae Ceauşescu, secretar general al Partidului Comunist Român, preşedintele Republicii Socialiste România, un călduros salut, vibranta urare de bun venit, exprim nemărginita bucurie şi fericire de a-l avea din nou în mijlocul nostru.

Noi, cu toţii, la fel ca întregul partid şi popor, preţuim nespus de mult bogata şi rodnica activitate, neobosita şi pilduitoarea muncă, clarviziunea şi cutezanţa cu care, la cîrma destinelor României socialiste, militaţi pentru propăşirea patriei, pentru ridicarea ei pe culmi tot mai înalte de progres şi civilizaţie, pentru a-i asigura un viitor fericit, minunat prefigurat în grandiosul program de înfăptuire a societăţii socialiste multilateral dezvoltate pe pămîntul scumpei noastre patrii şi a înaintării ei spre comunism, program la a cărui iniţiere şi alcătuire aveţi un rol determinant.

Comuniştii, oamenii muncii din judeţul Alba — români, maghiari, germani — tineri şi vîrstnici, bărbaţi şi femei, au primit cu deosebită căldură şi deplină adeziune proiectul de Program, proiectul de Directive, Tezele şi celelalte documente ce vor fi supuse dezbaterii şi aprobării celui de-al XI-lea Congres al partidului. Vă asigurăm, scumpe tovarăşe Nicolae Ceauşescu, că vom face totul pentru a ne îndeplini exemplar sarcinile ce ne revin din aceste istorice documente, în care sînt întruchipate interesele vitale, gîndurile, aspiraţiile şi năzuinţele noastre, ale tuturor.

În continuare, vorbitorul s-a referit la succesele pe care oamenii muncii din judeţul Alba, stimulaţi de preţioasele indicaţii date de secretarul general al partidului cu prilejul vizitelor anterioare, le-au obţinut în întrecerea socialistă.

Vă raportăm, mult stimate tovarăşe secretar general, a spus vorbitorul, că pe cele 8 luni ce au trecut din acest an, planul producţiei globale industriale a fost îndeplinit în proporţie de 101,5 la sută, obţinîndu-se un spor de 535 milioane lei faţă de aceeaşi perioadă a anului trecut.

Douăsprezece întreprinderi industriale au realizat deja sarcinile de plan pe cei patru ani ai actualului cincinal, iar opt unităţi planul la export pe întregul cincinal. Pe un loc fruntaş în întrecere se situează an de an şi harnicul colectiv al Întreprinderii mecanice Cugir, unitate cu mare pondere în economia judeţului şi în ramura construcţiei de maşini a ţării.

Cu elan şi pasiune, cu dăruire şi eforturi susţinute se munceşte şi în agricultură, precum şi în celelalte domenii de activitate din judeţul nostru.

Sîntem pe deplin conştienţi că în munca noastră, a subliniat vorbitorul, pe lîngă rezultatele bune obţinute, mai continuă să dăinuie încă o seamă de neajunsuri privind mai buna gospodărire a fondurilor materiale şi băneşti, utilizarea mai raţională a forţei de muncă şi a capacităţilor de producţie, respectarea termenelor de punere în funcţiune a unor obiective şi atingerea parametrilor proiectaţi, rezerve pe care le vom analiza cu atenţie, cu întreaga răspundere ce ne revine pentru a le pune mai deplin în valoare.

Cei aproape 60 de mii de comunişti din cuprinsul judeţului Alba, toţi oamenii muncii, români, maghiari, germani, — animaţi de aceeaşi înflăcărată voinţă de a-şi face mai înfloritoare, mai bogată şi prosperă patria comună — Republica Socialistă România — vă asigură, mult iubite şi stimate tovarăşe Nicolae Ceauşescu, că nu-şi vor precupeţi eforturile, energia şi priceperea, că vor munci cu forţe înzecite pentru a înfăptui actualul cincinal înainte de termen, pentru transpunerea în viaţă a sarcinilor ce le revin din documentele de partid, din grandiosul Program, în care este magistral înfăţişat chipul scump al patriei, viitorul ei strălucit.

În continuare, secretarul Consiliului de Stat, **Constantin Stătescu**, dă citire Decretului prezidenţial prin care se conferă Întreprinderii mecanice Cugir Ordinul „Steaua Republicii Socialiste România" clasa I cu prilejul împlinirii a 175 de ani de existenţă.

Mulţumind din inimă conducerii partidului, tovarăşului Nicolae Ceauşescu, a luat cuvîntul **Nicodim Roşca**, directorul Întreprinderii mecanice Cugir, care a spus: Noi, cei care lucrăm în această unitate cu vechi tradiţii muncitoreşti, trăim momente emoţionante, de afirmare a sentimentelor de dragoste fierbinte şi recunoştinţă pe care le nutrim faţă de dumneavoastră, tovarăşe secretar general.

Vizita dumneavoastră de lucru la Întreprinderea mecanică Cugir coincide în mod fericit cu aniversarea a 175 de ani de existenţă a unităţii noastre.

După ce s-a referit la începuturile activităţii industriale la Cugir, vorbitorul a arătat că, prin aplicarea politicii partidului de industrializare socialistă a ţării, a început un dinamic proces de profilare şi specializare în construcţia de maşini-unelte şi mecanică fină. Aici, s-a format o prestigioasă tradiţie în fabricarea de maşini-unelte cu un înalt grad de tehnicitate, majoritatea reprezentînd rezultatul aplicării în practică a gîndirii tehnice a specialiştilor din cadrul unităţii.

Vorbind apoi de succesele obţinute de colectivul întreprinderii, el a arătat că, pînă în prezent, s-a realizat un avans de 60 de zile în înfăptuirea sarcinilor prevăzute în actualul cincinal.

Stimate tovarăşe secretar general, sînteţi astăzi pentru a treia oară oaspetele distins al întreprinderii noastre. De fiecare dată, noi toţi cei care muncim şi trăim în vechiul şi mereu tînărul oraş Cugir, ne simţim deosebit de onoraţi de faptul că în bogatul dumneavoastră program de activitate, consacrat cu dăruire comunistă făuririi României socialiste multilateral dezvoltate, aţi înscris şi această vizită de lucru. Vă raportăm şi cu acest prilej că întreaga dezvoltare a întreprinderii noastre în ultimii ani a avut la bază preţioasele orientări pe care ni le-aţi dat. În comparaţie cu anul 1966, data primei dumneavoastră vizite la Întreprinderea mecanică Cugir, realizăm o producţie de aproape 4 ori mai mare. Am depus şi depunem eforturi pentru a transpune în viaţă indicaţiile date şi cu prilejul vizitei din septembrie 1972, cu privire la permanenta înnoire şi modernizare a producţiei. Astfel, din producţia pe care o realizăm în acest an, 29 la sută reprezintă produse noi.

Mulţumindu-vă din tot sufletul, iubite tovarăşe Nicolae Ceauşescu, pentru înalta distincţie acordată întreprinderii, exprimăm hotărîrea întregului nostru colectiv de a face totul pentru a se situa constant în rîndul unităţilor constructoare de maşini fruntaşe, convinşi fiind că în acest fel ne aducem contribuţia la înflorirea scumpei noastre patrii — Republica Socialistă România.

Stăpîniţi de o profundă şi justificată mîndrie de a fi martorul acestui eveniment semnificativ, mă fac mesagerul voinţei unanime a miilor de muncitori din Întreprinderea mecanică Cugir de a vă transmite dumneavoastră, cel mai stimat şi preţuit fiu al ţării, secretar general al partidului şi preşedinte al Republicii Socialiste România, un cald salut muncitoresc, aleasa noastră recunoştinţă pentru devotamentul, abnegaţia, fermitatea şi consecvenţa cu care acţionaţi pentru continua prosperitate a patriei noastre socialiste, pentru bunăstarea şi fericirea întregului popor, a spus în cuvîntul său **Nicolae Sterca**, maistru la Întreprinderea mecanică Cugir.

Pentru mine şi tovarăşii mei de muncă, care ne-am petrecut mai bine de 20 de ani din viaţă în această întreprindere, crescînd odată cu ea, pentru întregul colectiv constituie un motiv de profundă satisfacţie faptul că, în anii construcţiei socialiste, întreprinderea noastră a fost extinsă, reutilată şi modernizată, devenind o unitate de frunte a industriei constructoare de maşini.

Preluînd şi dezvoltînd frumoasa tradiţie muncitorească de dragoste, stimă şi respect faţă de muncă, de creştere continuă a nivelului de pregătire profesională, a gradului de conştiinţă socialistă, colectivul nostru, în frunte cu organizaţia de partid, a pus şi pune mare preţ pe formarea cadrelor. La noi s-a statornicit un bun obicei ca vîrstnicii să se ocupe cu grijă părintească de tînăra generaţie de muncitori, să le transmită cu dăruire cunoştinţele tehnice şi experienţa în muncă.

Noi, cei care am pătruns mai adînc în tainele meseriei, ne angajăm în faţa dumneavoastră să facem totul pentru a instrui şi forma muncitori de nădejde, care să fie în stare să facă faţă cu succes cerinţelor tehnicii de astăzi, să valorificăm mai din plin rezervele materiale şi umane încă insuficient folosite, să eliminăm peste tot neajunsurile existente în organizarea producţiei şi a muncii.

Sîntem hotărîţi să muncim cu forţe înzecite, cu toată priceperea pentru a transpune în viaţă programul partidului, ce va fi adoptat de către Congresul al XI-lea, document ce întruchipează năzuinţele, idealurile şi voinţa noastră, ale tuturora, spre binele şi fericirea naţiunii noastre socialiste.

Luînd cuvîntul, muncitoarea **Cornelia Ştefănescu** a spus: În numele celor peste 4 000 de femei care lucrează la Întreprinderea mecanică Cugir exprim gîndurile de aleasă preţuire şi nemărginit respect pe care le purtăm conducătorului iubit al partidului şi statului nostru, tovarăşului Nicolae Ceauşescu, secretarul general al Partidului Comunist Român, întîiul preşedinte al Republicii Socialiste România.

Întreprinderea noastră se prezintă la aniversarea a 175 de ani de atestare documentară cu un bogat şi frumos buchet de realizări, la obţinerea cărora şi-au adus o importantă contribuţie şi femeile care sînt prezente în uzină în toate profesiile — de la muncitor pînă la inginer. Astăzi, ele lucrează cu deosebită hărnicie şi îndemînare la strunguri şi freze, ştiu să mînuiască cu pricepere instalaţii de înaltă tehnicitate şi mare randament.

În vederea asigurării participării noastre nestingherite la muncă, prin grija deosebită a conducerii partidului şi statului, a dumneavoastră, mult stimate tovarăşe Nicolae Ceauşescu, în oraşul nostru au fost construite blocuri de locuinţe confortabile, creşe şi grădinţe, cămine pentru nefamilişti, un număr însemnat de magazine comerciale. Astfel, fosta comună Cugir a devenit în aceşti ani un oraş prosper, înfloritor.

Manifestîndu-ne deplina adeziune faţă de proiectul de Program al partidului care prefigurează un viitor luminos, fericit, nouă şi copiilor noştri, vă asigurăm, scumpe tovarăşe secretar general, că şi noi, femeile cugirene, alături de toate femeile patriei, la fel ca întregul popor, sîntem hotărîte să ne aducem o contribuţie mereu sporită la aplicarea lui în viaţă, să urmăm neabătut înţeleapta politică internă şi externă a partidului şi statului nostru.

A luat apoi cuvîntul **tovarăşul NICOLAE CEAUŞESCU**, secretar general al Partidului Comunist Român, preşedintele Republicii Socialiste România. Cuvîntarea tovarăşului Nicolae Ceauşescu a fost urmărită cu viu interes, cu deplină satisfacţie şi aprobare de cei prezenţi care, prin aplauzele lor, şi-au exprimat profunda recunoştinţă pentru grija permanentă pe care secretarul general al partidului o poartă tuturor oamenilor muncii, pentru preocuparea sa consecventă pentru creşterea permanentă a bunăstării şi înfloririi României socialiste.

Încheind marea adunare populară de la Cugir, tovarăşul George Homoştean a spus: Cu nespusă bucurie şi mîndrie patriotică am ascultat înflăcărata cuvîntare pe care aţi rostit-o şi care ne mobilizează şi mai mult pentru a munci cu forţe sporite şi pasiune revoluţionară în vederea transpunerii în viaţă a sarcinilor ce ne revin din minunatul Program al partidului nostru.

În numele Organizaţiei judeţene de partid, al tuturor oamenilor muncii din judeţ, al constructorilor de maşini cugireni, vă adresăm din adîncul inimii calde mulţumiri pentru indicaţiile deosebit de preţioase pe care ni le-aţi dat astăzi şi care pentru noi vor deveni program concret de muncă şi acţiune.

Înalta distincţie acordată întreprinderii constituie pentru întregul ei colectiv, pentru toţi oamenii muncii din judeţ un nou şi puternic îmbold, de a răsplăti prin fapte, de a se achita cu cinste, aşa cum le stă în fire, de sarcinile deloc uşoare, dar măreţe pe care le au de îndeplinit, hotărîrea fermă de a urma cu încredere nezărmurită politica internă şi externă a partidului nostru drag, politică la elaborarea şi promovarea căreia un rol hotărîtor îl aveţi dumneavoastră, tovarăşe secretar general, care cu cutezanţa, clarviziunea şi adîncul patriotism ce vă caracterizează, cîrmuiţi cu mînă sigură destinele naţiunii noastre pe drumul luminos al socialismului şi comunismului.

VIZITA DE LUCRU A TOVARĂŞULUI NICOLAE CEAUŞESCU

În mijlocul hunedorenilor la marea sărbătoare a siderurgiştilor

În cursul dimineţii, salutat cu ovaţii de mii şi mii de cetăţeni, tovarăşul Nicolae Ceauşescu a părăsit Deva, împreună cu tovarăşii Emil Bobu şi Gheorghe Oprea, îndreptîndu-se spre Hunedoara, pentru a se întîlni cu harnicii siderurgişti şi a participa la sărbătoarea lor — aniversarea a 220 de ani de atestare documentară a extragerii şi prelucrării pe baze moderne a fierului pe aceste meleaguri şi 90 de ani de la punerea în funcţiune a primului furnal de la Hunedoara.

Pe stadionul Corvinul, unde a aterizat elicopterul prezidenţial, domnea o atmosferă de mare sărbătoare populară. Mii de siderurgişti ai cetăţii de foc a Hunedoarei, mineri din Poiana Ruscăi, constructori ai marilor şi impunătoarelor obiective industriale şi ai noului oraş, ţărani din satele din împrejurimi au aclamat cu neţărmurită bucurie, dragoste şi profund respect pe conducătorul iubit al partidului şi statului.

În numele tuturor, tovarăşul Gheorghe Vasiu, prim-secretar al Comitetului municipal de partid Hunedoara, îi urează un cald bun venit.

Acelaşi entuziasm sărbătoresc domneşte pe întregul parcurs străbătut spre Combinatul siderurgic. Secretarul general al partidului răspunde prieteneşte ovaţiilor mulţimii.

Sosirea tovarăşului Nicolae Ceauşescu la Combinatul siderurgic este anunţată prin bucium de cunoscuta formaţie de tulnicărese din localitatea Bulzeşti, din inima Apusenilor, care au ţinut să ia parte şi ele la sărbătoarea hunedorenilor. Mii de laminorişti, oţelari, furnalişti care nu sînt în schimb la această oră, fac conducătorului partidului şi statului o entuziastă primire. Pe furnale, pe construcţiile marilor hale flutură steaguri, sînt înscrise lozincile „Ceauşescu — P.C.R.", „Cel de-al XI-lea Congres ne conduce spre progres", urări de bun venit, datele jubiliare 1884—1974. La intrarea în combinat, un grup de tinere muncitoare oferă tovarăşului Nicolae Ceauşescu, celorlalţi oaspeţi, buchete de flori şi insigna jubiliară. În întîmpinare au venit Nicolae Agachi, ministrul industriei metalurgice, Constantin Trotuş, directorul Combinatului, membri ai Comitetului oamenilor muncii, organizaţiei de partid, U.T.C. şi sindicat.

Gazdele invită pe tovarăşul Nicolae Ceauşescu să viziteze expoziţia jubiliară consacrată celor două aniversări — sinteză elocventă a marilor prefaceri care au avut loc îndeosebi în cele trei decenii de la eliberare, în dezvoltarea şi modernizarea metalurgiei, în viaţa oamenilor muncii de pe aceste meleaguri. Combinatul hunedorean este continuatorul unor bogate tradiţii de extragere şi prelucrare a fierului, care au existat şi înflorit în aceste ţinuturi din cele mai vechi timpuri. În cel de-al 90-lea an de existenţă, combinatul sintetizează o imagine elocventă a grandioaselor succese obţinute de poporul nostru sub conducerea partidului în opera de ridicare a ţării pe noi trepte ale civilizaţiei şi progresului. În grafice şi panouri se arată că numai în perioada 1950—1974 la Hunedoara s-au făcut investiţii de peste 12 miliarde lei, că acum aici se produce de 15 ori mai multă fontă, de 22 ori mai mult oţel şi de 33 ori mai multe laminate decît în 1950. Actuala producţie de oţel a Hunedoarei este superioară celei planificate pentru ultimul an al cincinalului. Din noianul de cifre şi date mai desprindem că pentru îmbunătăţirea condiţiilor de muncă şi protecţia muncii în acest an se cheltuiesc aici pentru fiecare lucrător în medie mai mult de 3 000 lei. Într-un stand special sînt înfăţişate dezvoltarea şi progresul tehnic înregistrate în domeniul extragerii şi prelucrării minereului din zona Munţii Poiana Ruscăi, meşteşug care, potrivit istoriografilor, datează aici încă din antichitate. În ultimii ani, în acest bazin au fost deschise mine noi la Teliuc şi Ghelar, pusă în funcţiune o întreprindere de preparare a minereului şi alte investiţii care, împreună cu noile tehnologii, permit ca, în prezent, producţia anului 1938 să fie realizată în aproape o lună de zile.

Tot aici, în faţa machetei Combinatului siderurgic, conducerea ministerului de resort, a Centralei industriale şi a unităţii prezintă tovarăşului Nicolae Ceauşescu variantele optime de dezvoltare pînă în 1980 a cetăţii metalului de pe Cerna. Potrivit indicaţiei secretarului general al partidului, proiectele de viitor ale combinatului vizează dezvoltarea şi modernizarea sectoarelor de furnale, oţelării, laminoare, în scopul creşterii producţiei de oţeluri superioare, utilaj siderurgic şi piese de schimb şi a gradului de valorificare superioară a metalului. Printre noile capacităţi figurează o oţelărie electrică cu o capacitate anuală de 400—450 mii tone, un laminor de sîrmă şi altul de semifabricate. Tovarăşul Nicolae Ceauşescu cere specialiştilor să studieze cu deosebită atenţie dezvoltarea viitoare a combinatului, să fie aplicate cele mai eficiente variante, să se asigure o creştere substanţială a producţiei de oţeluri cu caracteristici superioare, ţinînd seama de experienţa bogată a acestui colectiv, astfel încît Hunedoara să devină şi un centru producător de utilaje pentru siderurgia românească şi pentru export.

— Ne angajăm, tovarăşe secretar general, ca în viitorul cincinal să sporim producţia de utilaje siderurgice şi piese de schimb de 2,2 ori, spune directorul unităţii.

În continuare, sînt prezentate gama largă de produse ale combinatului, precum şi ale altor unităţi care au la bază metalul elaborat aici, între care săpe, burlane şi prăjini de foraj, produse care, prin însuşirile lor calitative, se situează pe locuri de frunte în industria mondială de acest gen, piese pentru autovehicule şi multe altele.

Tot aici, edilii înfăţişează macheta de sistematizare şi dezvoltare a Hunedoarei, oraş în care în ultimii ani s-au construit 20 000 de apartamente, un mare număr de şcoli şi alte edificii social-culturale, corespunzător dezvoltării sale economice. Discutîndu-se despre unele amenajări din zonele învecinate, tovarăşul Nicolae Ceauşescu dă indicaţia ca aici să se acorde o mare atenţie dezvoltării zootehniei şi în acest sens Comitetul judeţean de partid, împreună cu consiliile populare, să elaboreze un program de dezvoltare a agriculturii, concomitent cu industria, care să contribuie la o mai bună aprovizionare a oamenilor muncii.

La încheierea vizitei în expoziţie, siderurgiştii oferă secretarului general al partidului o machetă în funcţiune a unui laminor bluming de 1 500. Tovarăşul Nicolae Ceauşescu apreciază capacitatea specialiştilor de aici în realizarea unor agregate de acest gen şi le recomandă să treacă la proiectarea şi executarea unui laminor similar cu modelul şi a altor utilaje complexe.

Începe apoi vizita la principalele agregate cu foc continuu ale Hunedoarei. Directorul combinatului raportează că furnaliştii, oţelarii, laminoriştii de pe platformele hunedorene au îndeplinit toate angajamentele luate în chemarea la întrecere pe acest an, adresată colectivelor din industria metalurgiei feroase.

— Vom încheia bilanţul pe trei trimestre cu o depăşire de 66 000 tone oţel, 44 000 tone laminate finite şi cu un beneficiu suplimentar în valoare de circa 118 milioane lei. Primul popas se face pe platforma furnalului nr. 9, obiectiv intrat în exploatare cu doi ani în urmă, ce şi-a atins cu 6 luni de zile mai devreme parametrii proiectaţi. Ca rezultat al folosirii unor tehnologii avansate de lucru, consumul de cocs pe tona de fontă elaborată a fost redus pînă acum faţă de prevederi cu mai mult de 20 kg. Furnaliştii raportează conducătorului partidului şi statului nostru că sînt conştienţi de faptul că mai au posibilităţi de a obţine economii de cocs prin diminuarea consumului.

Ieşind în întîmpinare, prim furnalistul Lucian Ionescu înmînează secretarului general al partidului un buchet de flori, adresîndu-i-se cu cuvintele :

„În numele furnaliştilor, vă mulţumim pentru grija ce o purtaţi oamenilor muncii de la Hunedoara, din întreaga ţară, pentru măsurile de îmbunătăţire a remunerării muncii — care vor duce la o creştere însemnată a nivelului nostru de trai al tuturor. Ne angajăm să răspundem prin faptele noastre de muncă, prin noi realizări în producţie acestei griji. Să ne trăiţi ani mulţi în fruntea partidului şi statului, iubite tovarăşe Nicolae Ceauşescu".

Un alt obiectiv al vizitei de pe marea platformă — Oţelăria Martin nr. 2. Conducerea combinatului informează despre preocupările specialiştilor de aici în domeniul reducerii poluării. Un exemplu concret îl constituie dotarea cu electrofiltre a cîtorva din cuptoarele de mare capacitate, acţiune ce se va încheia în 1975 şi care, concomitent cu purificarea atmosferei din zonă, va contribui la recuperarea şi introducerea în circuitul productiv pe parcursul unui an a circa 40 000 tone oxid de fier, obţinîndu-se astfel o importantă cantitate de metal.

La cuptorul nr. 5, oţelarul Onciu Ion oferă tovarăşului Nicolae Ceauşescu o plachetă jubiliară.

Noi am luat cunoştinţă cu adîncă bucurie de documentele ce vor fi dezbătute la cel de-al XI-lea Congres al partidului.

Doresc să vă exprim cu acest prilej mulţumirile noastre fierbinţi pentru deosebita dumneavoastră contribuţie la elaborarea acestor documente, pentru grija ce o purtaţi ridicării continue a României, întăririi partidului nostru. Vă asigurăm, tovarăşe Ceauşescu, că noi, oţelarii de la Hunedoara, susţinem cu inimile şi faptele noastre întreaga politică a partidului.

La laminorul de 800 milimetri, cel mai vechi agregat de acest fel al Hunedoarei, modernizat şi utilat în ultimii ani la nivelul tehnicii moderne de prelucrare a oţelurilor aliate şi înalt aliate, secretarul general al partidului este informat că angajamentul acestui colectiv luat în cinstea celui de-al XI-lea Congres al P.C.R. a fost de pe acum depăşit.

Conducătorul partidului şi statului este invitat să urmărească la o instalaţie specială efectuarea controlului nedistructiv al laminatelor de oţeluri speciale — procedeu de lucru care asigură o înaltă calitate produselor.

În timpul vizitei în hala maşinilor de ajustaj a laminorului macaragista Ana Iudt se adresează tovarăşului Nicolae Ceauşescu:

Noi, muncitoarele, ştim şi preţuim grija permanentă pe care o purtaţi uşurării condiţiilor noastre de viaţă, afirmării în societate a femeilor. Personal doresc să vă mulţumesc pentru hotărîrea adoptată în acest sens de Plenara Comitetului Central. Astăzi, muncim în combinat peste 2 400 de femei, iar contribuţia noastră este tot mai deplină, ca urmare a posibilităţilor de calificare, a dezvoltării creşelor, grădiniţelor, şcolilor, a cantinelor şi bufetelor. Aceeaşi stimă şi preţuire o purtăm şi tovarăşei Elena Ceauşescu, care desfăşoară o activitate neobosită şi căreia vă rugăm să-i transmiteţi recunoştinţa noastră.

În tot timpul vizitei în Combinatul siderurgic hunedorean, tovarăşul Nicolae Ceauşescu s-a oprit adeseori, a stat de vorbă cu numeroşi metalurgişti, interesîndu-se de preocupările lor, de rezultatele muncii, le-a strîns cu căldură mîinile multora dintre ei, urîndu-le noi succese în activitatea lor, multă sănătate şi fericire.

Cugir — vechi centru muncitoresc — pe coordonatele dezvoltării socialiste

După Hunedoara, pe itinerariul de lucru al secretarului general al partidului a fost înscris un nou obiectiv — oraşul Cugir din judeţul Alba, judeţ aflat, ca şi cele vizitate anterior, în plin proces de dezvoltare economico-socială şi căruia istoricele documente ale Partidului Comunist Român — proiectul de Directive şi proiectul de Program — îi prefigurează, asemenea întregii ţări, noi şi minunate perspective de înaintare pe drumul luminos al socialismului şi comunismului.

Rod al politicii partidului de dezvoltare armonioasă a tuturor regiunilor patriei, şi în judeţul Alba s-au produs, în ultimii ani, schimbări structurale. Grăitor este, în acest sens, faptul că de la crearea acestui judeţ aici au fost date în folosinţă 25 unităţi industriale noi, Alba realizînd astăzi în numai 12 zile întreaga producţie a anului 1948 — ceea ce constituie atît premisele, cît şi garanţia unei evoluţii viitoare şi mai spectaculoase.

Reîntîlnirea t o v a r ă ş u l u i Nicolae Ceauşescu cu oamenii muncii din Cugir, din celelalte localităţi ale judeţului — români, maghiari, germani — a prilejuit un nou şi fructuos dialog cu făuritorii bunurilor materiale de pe aceste meleaguri.

Vizita tovarăşului Nicolae Ceauşescu la Cugir a avut, însă, şi o altă semnificaţie: ea a coincis cu momentul sărbătoresc al împlinirii a 175 de ani de la înfiinţarea cunoscutei întreprinderi mecanice din acest oraş — prilej cu care, într-o atmosferă festivă, conducerea partidului şi statului a răsplătit această unitate economică de frunte a industriei noastre constructoare de maşini-unelte, cu cea mai înaltă distincţie: „Steaua Republicii Socialiste România" clasa I.

Pe stadionul oraşului, un mare număr de cetăţeni au venit pentru a-l saluta pe secretarul general al partidului, pentru a-i ura un fierbinte bun sosit.

La coborîrea din elicopter, tovarăşul Nicolae Ceauşescu este întîmpinat cu căldură de George Homoştean, prim-secretar al Comitetului judeţean Alba al P.C.R., preşedintele Consiliului popular judeţean Alba, de alte oficialităţi locale.

După ceremonialul primirii, secretarul general al partidului se îndreaptă spre Întreprinderea mecanică, una dintre cele mai vechi unităţi metalurgice din judeţ, care atestă o ocupaţie tradiţională a locuitorilor de pe aceste meleaguri, existenţa unui puternic nucleu muncitoresc în această zonă a patriei.

De-a lungul porţiunii parcurse, cetăţenii Cugirului salută cu entuziasm pe tovarăşul Nicolae Ceauşescu, îi exprimă mulţumirea pentru condiţiile minunate de viaţă care le-au fost create de către partid. Mărturie vie a politicii partidului închinată bunăstării generale a tuturor cetăţenilor patriei noastre, Cugirul impresionează prin modernele blocuri, edificii culturale şi sociale. Noi elemente de civilizaţie urbană se vor adăuga oraşului în viitorul cincinal, care vor marca o intensificare a construcţiei de locuinţe, a dotărîlor sociale şi culturale.

La sosirea în uzină, tovarăşul Nicolae Ceauşescu este întîmpinat de Virgil Actarian, ministrul industriei construcţiilor de maşini-unelte şi electrotehnicii, Nicodim Roşca, directorul întreprinderii, de sute de muncitori care îi urează bun venit.

Secretarului general al partidului îi este prezentată evoluţia întreprinderii, perspectivele sale de extindere, preconizate în planurile de dezvoltare economică ale judeţului. În acest cadru, gazdele subliniază cu satisfacţie faptul că datorită vizitelor anterioare făcute aici de tovarăşul Nicolae Ceauşescu, planurile de dezvoltare a uzinei s-au materializat în sporirea de 3 ori a suprafeţelor productive prin construirea unor noi capacităţi care au crescut considerabil producţia întreprinderii, posibilităţile sale de a dota cu maşini-unelte numeroase ramuri industriale, cu bunuri de folosinţă îndelungată piaţa internă, de a concura cu succes pe piaţa mondială. În acest sens sînt amintite noua hală de maşini-unelte montaj, a maşinilor de cusut, moderna sculărie — printre cele mai mari din ţară —, precum şi hala pentru cuplaje electromagnetice, care, potrivit indicaţiilor date de secretarul general al partidului, au fost înzestrate cu utilaje din cele mai moderne de mare productivitate.

Ca urmare, în 1974 volumul producţiei întreprinderii va fi de peste 77 de ori mai mare decît cel realizat în 1949, iar beneficiul obţinut pe această perioadă — de aproximativ 2 miliarde lei.

În acelaşi răstimp s-a trecut la reprofilarea şi asimilarea de noi produse, ca maşini de cusut casnice şi industriale, maşini-unelte, lanţuri articulate, fuse pentru industria uşoară, maşini de spălat rufe, produse de mecanică fină. Traducînd în viaţă recomandările tovarăşului Nicolae Ceauşescu de a realiza produse de înaltă calitate şi eficienţă, colectivul de aici a reuşit să fabrice astăzi sortimente care se pot confrunta cu cele ale unor întreprinderi cu vechi tradiţii în acest domeniu din străinătate, exportînd în prezent în peste 50 de ţări ale lumii.

Tovarăşul Nicolae Ceauşescu face, apoi, un scurt popas la secţia Institutului de subingineri de la Cluj care funcţionează în cadrul uzinei. În noul amfiteatru construit aici studenţii fac secretarului general o caldă manifestare. Unul din cei care învaţă pe băncile institutului ţine să exprime mulţumirea tuturor studenţilor pentru înfiinţarea acestei secţii, pentru dotările de care beneficiază, asigurîndu-l că vor deveni cadre de nădejde ale patriei noastre.

„Vă urez succes la învăţătură, să vă însuşiţi cît mai bine cunoştinţele, atît teoretice cît şi practice, spune secretarul general al partidului. De altfel, aici sînt create toate condiţiile pentru a putea deveni buni specialişti, cu atît mai mult cu cît dorim ca la Cugir să se obţină producţii de calitate tot mai înaltă şi dumneavoastră vă revine sarcina să le realizaţi. Încă o dată, a spus tovarăşul Nicolae Ceauşescu, mult succes, sănătate şi fericire tuturor".

Sînt vizitate, în continuare, diferite secţii de fabricaţie. La sculărie, tovarăşul Nicolae Ceauşescu se opreşte îndelung în faţa pieselor de mare precizie realizate aici, a S.D.V.-urilor, a aparatelor de măsurat, interesîndu-se de calitatea lor, de procedeele de fabricaţie. Aceeaşi analiză atentă se desfăşoară şi în alte sectoare unde sînt apreciate preocupările colectivului de a realiza dezvoltarea modernă a unităţii, perfecţionarea şi îmbunătăţirea calităţii producţiei.

Aceste preocupări sînt puse în evidenţă în mod sugestiv de expoziţia realizărilor întreprinderii, organizată în noua hală de maşini-unelte. Panouri şi grafice înfăţişează creşterea continuă a uzinei, diversificarea producţiei, succesele obţinute în întrecerea socialistă pentru realizarea cincinalului înainte de vreme.

O serie de maşini-unelte realizate în premieră pe ţară, dispunînd de soluţii şi procedee noi şi ingenioase — toate concepute de specialiştii uzinei în colaborare cu o serie de institute de cercetare — îşi dovedesc de pe acum posibilităţile de a concura cu alte produse similare fabricate de firme cu tradiţie, fiind solicitate în numeroase ţări.

Sînt evidenţiate, de asemenea, preocupările lăudabile pentru autodotări care, în acest an, se ridică la o valoare de 19 milioane lei, precum şi pentru folosirea raţională a metalului prin aplicarea de procedee tehnologice noi şi extinderea folosirii înlocuitorilor plastici.

O noutate absolută, care reţine atenţia, o reprezintă şi maşina de cusut electrică „Veronica", care va fi pusă în curînd în comerţ.

Încheindu-şi vizita, tovarăşul Nicolae Ceauşescu apreciază realizările obţinute de acest colectiv, care acum, la cea de-a 175-a aniversare a întreprinderii, se dovedeşte a fi un colectiv cu o bună calificare, cu o mare experienţă, cu largi posibilităţi de a obţine succese şi mai mari în activitatea sa. Se impune în viitor, a arătat tovarăşul Nicolae Ceauşescu, să se intensifice eforturile pentru perfecţionarea şi modernizarea producţiei de maşini-unelte şi mecanică fină, pentru asimilarea de noi sortimente cu caracteristici tehnico-constructive şi funcţionale superioare.

Într-o atmosferă sărbătorească, de înalt patriotism a avut loc apoi marea adunare populară care s-a transformat într-o impresionantă manifestare a unităţii de monolit dintre partid şi popor, a hotărîrii oamenilor muncii din Cugir, a întregului nostru popor, de a înfăptui neabătut politica internă şi externă a partidului.

După încheierea adunării a avut loc un spectacol omagial oferit de formaţiile Clubului muncitoresc Cugir, la care şi-au dat concursul artişti amatori ai uzinei, tineri români, maghiari şi germani. Ei au exprimat în versuri şi cîntece dragostea pentru partid, forţa politică conducătoare a societăţii noastre socialiste, faţă de tovarăşul Nicolae Ceauşescu. Sînt evocate, de asemenea, pagini din istoria uzinei, precum şi bucuria marilor împliniri de astăzi.

Nici o furtună, nimeni nu poate să ne-abată
Din drumul nostru pentru veci ales.
Sînt piscuri mari, de slavă ţării noastre,
Al X-lea şi-al XI-lea Congres !

Avem un ţel, un ţel strălucitor,
De-al nostru drag partid iniţiat ;
Programul lui, programul tuturor
Ne luminează drumul ne-ncetat !

Un cîntec de slavă este închinat apoi partidului, conducătorului său încercat — tovarăşul Nicolae Ceauşescu :

Din inimile noastre, un cîntec sfînt de fapte
Spre largul ţării îşi ia zborul
Slăvind în graiul bucuriei
Partidul, Ceauşescu şi poporul !

Prin dans şi muzică este prezentat, de asemenea, bogatul folclor de pe aceste meleaguri, a cărui frumuseţe este neîntrecută.

În încheiere, grupuri de pionieri oferă tovarăşului Nicolae Ceauşescu flori. Se aplaudă şi se scandează minute în şir numele conducătorului partidului şi statului nostru.

În această atmosferă vibrantă, de adevărată sărbătoare, tovarăşul Nicolae Ceauşescu se îndreaptă spre stadionul oraşului, de unde, la bordul elicopterului prezidenţial, se îndreaptă spre oraşul Sibiu.

Călduroasă primire în municipiul Sibiu

Sibiul este cel de a-l 4-lea judeţ intrat în circuitul actualei vizite de lucru a tovarăşului Nicolae Ceauşescu. Secretarul general al partidului nostru a sosit în municipiul Sibiu — reşedinţa judeţului, joi după-amiază, la scurt timp după încheierea festivităţilor din oraşul Cugir.

Pe aeroportul din Sibiu, unde a aterizat elicopterul prezidenţial, tovarăşul Nicolae Ceauşescu a fost întîmpinat de tovarăşul Richard Winter, membru supleant al Comitetului Executiv al C.C. al P.C.R., prim-secretar al Comitetului judeţean Sibiu al P.C.R., preşedintele Consiliului popular judeţean, de alţi reprezentanţi ai organelor judeţene şi municipale de partid şi de stat.

Un mare număr de oameni ai muncii şi-au manifestat entuziast bucuria de a se reîntîlni cu tovarăşul Nicolae Ceauşescu, exprimîndu-şi prin puternice ovaţii şi urale, încrederea deplină în politica partidului, stima şi dragostea faţă de secretarul său general. Ecoul acestei vibrante manifestări este amplificat apoi pe străzile oraşului, unde zeci de mii de oameni ai muncii — români, germani, maghiari — au ieşit în întîmpinarea tovarăşului Nicolae Ceauşescu, dînd glas, într-o impresionantă unitate, aceleiaşi hotărîri de a face totul pentru înfăptuirea exemplară a obiectivelor Congresului al X-lea, de a asigura condiţiile cele mai bune pentru îndeplinirea măreţului program de făurire a societăţii socialiste multilateral dezvoltate preconizat de proiectele Programului partidului şi Directivelor apropiatului mare forum al comuniştilor.

Principalul obiectiv al vizitei tovarăşului Nicolae Ceauşescu în oraşul de pe malurile Cibinului îl constituie examinarea la faţa locului a problemelor concrete ale dezvoltării industriei constructoare de maşini, ramură cu tradiţii în judeţul Sibiu, care a cunoscut în ultimii ani o puternică dezvoltare, deţinînd în prezent o pondere de cca 50 la sută din valoarea producţiei globale. Mai bine de jumătate din volumul total al producţiei acestei ramuri se realizează în actualul cincinal în noile capacităţi şi pe baza exploatării mai bune a celor existente.

Coloana de maşini se îndreaptă spre noua platformă industrială, creată la indicaţia secretarului general al partidului, care grupează modernele capacităţi de producţie ale binecunoscutelor întreprinderi sibiene „Balanţa" şi „Independenţa".

Problema folosirii intensive a capacităţilor de producţie, a constituit tema centrală a dialogului de lucru pe care tovarăşul Nicolae Ceauşescu l-a purtat cu factorii de conducere ai organului judeţean de partid, din centrala şi din ministerul de resort, la noua unitate a întreprinderii „Balanţa", specializată pe producţia elementelor de automatizare a maşinilor-unelte. Noul obiectiv, cu termen de punere în funcţiune la mijlocul anului viitor, lucrează de pe acum la o treime din capacitatea finală, iar la turnătoria de precizie, care urmează să-şi înceapă activitatea în luna decembrie, majoritatea utilajelor realizate de unitatea vecină — întreprinderea „Independenţa" sau prin autodotare se află acum în probe de rodaj. Apreciind acest început promiţător, secretarul general al partidului remarcă faptul că s-ar putea face mai mult dacă s-ar grăbi livrarea şi montarea maşinilor. Gazdele arată că au iniţiat măsuri în acest sens şi că-şi propun să realizeze în noua hală o producţie de două ori mai mare decît cea proiectată. În acest scop, este necesară reanalizarea întregului proiect, renunţîndu-se la magazia centrală, care va putea funcţiona în vechile spaţii ale întreprinderii şi la depozitul de produse finite, care vor fi expediate direct la baza teritorială, specializată, a Ministerului Aprovizionării Tehnico-Materiale şi Gospodăririi Fondurilor Fixe. Amplasarea unor noi utilaje pe spaţiile astfel eliberate şi o mai bună aşezare a maşinilor în hala centrală vor permite creşterea la 81 la sută a indicelui de utilizare şi renunţarea la investiţiile de construcţii prevăzute pentru următoarea etapă de dezvoltare a întreprinderii. Apreciind caracterul judicios al măsurilor adoptate sau preconizate, tovarăşul Nicolae Ceauşescu cere să se facă mai mult în direcţia folosirii mai bune a capacităţilor construite şi să se accelereze ritmul livrării utilajelor şi montării lor pe liniile fluxului tehnologic.

În cadrul unor microexpoziţii, secretarului general îi sînt prezentate cîteva din elementele de automatizare şi de comandă hidro-pneumatică, introduse în fabricaţie, precum şi noile tipuri de aparate de măsură, care au fost realizate pe baza indicaţiilor date cu prilejul vizitei precedente.

Tovarăşul Nicolae Ceauşescu apreciază calitatea noilor produse şi recomandă să se grăbească asimilarea lor în fabricaţie. Secretarul general al partidului cere să se intensifice procesul de organizare a fabricaţiei în noua hală industrială pentru elemente de automatizare ,să se pună cît mai rapid la punct producţia la parametrii pe care şi-a propus să-i atingă colectivul întreprinderii.

Îndemnul tovarăşului Nicolae Ceauşescu a găsit un larg ecou în rîndul muncitorilor care îl asigură că indicaţiile sale vor fi înfăptuite întocmai.

În imediata apropiere a întreprinderii „Balanţa" se află impresionanta hală monobloc de la „Independenţa", construcţie începută şi terminată în actualul cincinal, a cărei destinaţie o constituie producţia de utilaje tehnologice complexe pentru metalurgie, chimie, rafinării, industria materialelor de construcţie şi cărămizi refractare. Materializarea acestui nou obiectiv s-a bucurat de atenţia personală a secretarului general al partidului, ale cărui recomandări, date cu prilejul vizitelor pe care le-a mai făcut pe platforma industrială sibiană, au constituit îndreptare de bază pentru colectivele de constructori şi montori, ca şi pentru cel al întreprinderii beneficiare.

Acest fapt ţine să-l sublinieze, de altfel, cu satisfacţie conducerea unităţii la sosirea în întreprindere a tovarăşului Nicolae Ceauşescu. Sînt arătate, de asemenea, că noile suprafeţe industriale au intrat treptat în funcţiune prin eforturi conjugate ale tuturor factorilor interesaţi, acţiune care a dus în final la creşterea de 2,5 ori a capacităţii întregii unităţi şi plasarea acesteia în rîndul celor mai mari de acest gen din ţară.

Perimetrul unităţii păstrează încă, pe alocuri, aspectul de şantier, conferit de construcţiile în plină desfăşurare ale unor noi hale, precum şi de lucrările de montaje de noi agregate necesare proceselor de producţie.

În hala de utilaj complex, tovarăşului Nicolae Ceauşescu îi sînt prezentate cîteva dintre zecile de tipuri de scule, maşini şi agregate realizate în cadrul acţiunii de diversificare a producţiei, iniţiată la sugestia secretarului general al partidului.

Tovarăşul Nicolae Ceauşescu recomandă intensificarea acestui proces, introducerea în fabricaţie, în mod operativ, a unor utilaje tipizate pentru a se asigura o productivitate ridicată, o îmbunătăţire a calităţii producţiei.

Sînt examinate, apoi, posibilităţile pentru crearea, aici în unitate, a unui centru de cercetări şi proiectări, organizarea unor laboratoare uzinale, ateliere de prototipuri pentru utilaj metalurgic şi cuptoare de tratamente termice, care ar contribui şi mai mult la eforturile de diversificare şi tipizare a producţiei. În acelaşi context sînt discutate variante de organizare a unei producţii proprii de oxigen necesare unităţii, precum şi a unei turnătorii moderne, menită a constitui un „stand de probă" pentru toate unităţile similare din ţară, în vederea îmbunătăţirii performanţelor tehnice ale utilajelor şi tehnologiilor acestora.

Tovarăşul Nicolae Ceauşescu apreciază contribuţia noilor capacităţi de producţie la înzestrarea unor numeroase întreprinderi constructoare de maşini din ţară cu utilaje tehnologice de mare randament, preocupările multiple ale colectivului de la „Independenţa" de a realiza cu succes sarcinile care îi revin, faptul că încă de pe acum au fost îndeplinite atît angajamentele anuale, cît şi prevederile planului pe 4 ani ai actualului cincinal.

— Vă felicit şi vă doresc succes în continuare, spune în încheierea vizitei secretarul general al partidului. Dar nu trebuie uitat că sînteţi un colectiv cu îndelungată experienţă şi cu mari resurse. De aceea trebuie să faceţi mai mult.

În numele muncitorilor, inginerilor şi tehnicienilor, conducerea întreprinderii s-a angajat solemn să îndeplinească înainte de termen toate obiectivele propuse, spre a putea contribui mai din plin la înzestrarea cu utilaje tehnologice a industriei naţionale.

În aplauzele sutelor de muncitori prezenţi, secretarul general al partidului îşi ia rămas bun de la colectivul întreprinderii.

La această oră a serii oraşul străluceşte de miile de torţe aprinse în semn de bucurie a sibienilor pentru că au în mijlocul lor pe secretarul general al partidului. De-a lungul arterelor municipiului zeci de mii de cetăţeni aclamă, adresează tovarăşului Nicolae Ceauşescu însufleţite urări, exprimînd încă o dată sentimentele de stimă şi recunoştinţă faţă de Partidul Comunist Român, faţă de secretarul său general.

În această atmosferă de însufleţire şi entuziasm popular a luat sfîrşit vizita de lucru din această după-amiază în oraşul Sibiu a secretarului general al partidului.

Reportajul a fost realizat de : ADRIAN IONESCU, MIRCEA IONESCU, PETRE UILĂCAN, IOSIF SOCACIU.

Fotografii : RADU CRISTESCU, MIHAI ALEXE.

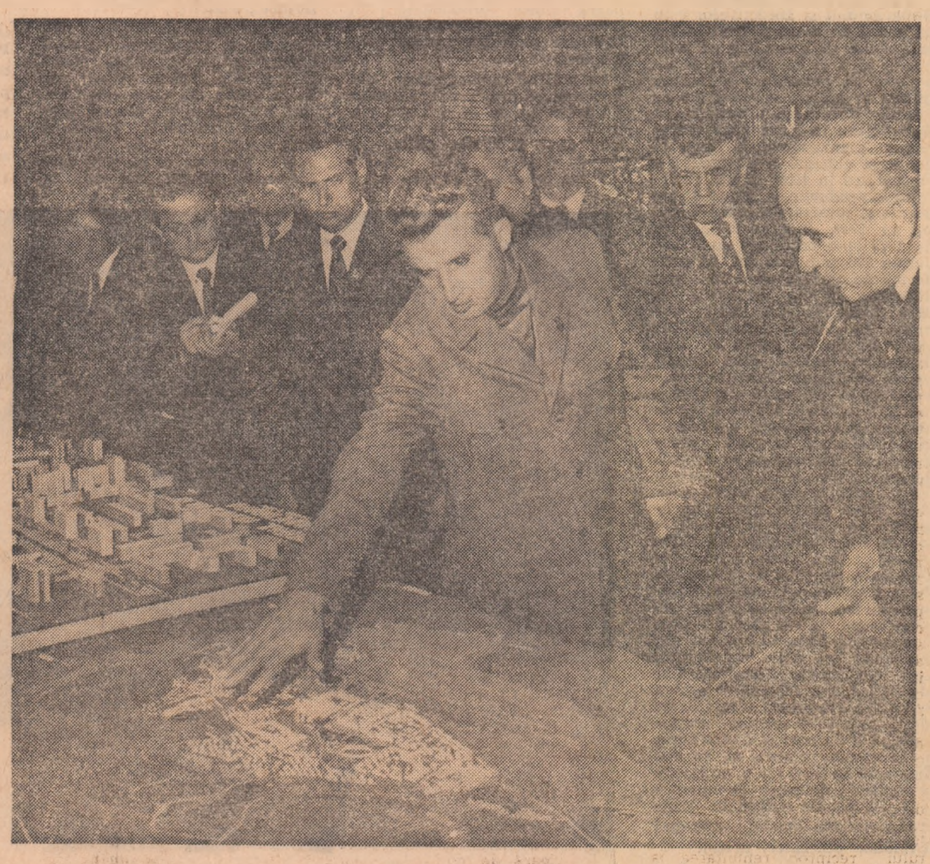

PLECAREA PRIMULUI MINISTRU AL REPUBLICII SRI LANKA, SIRIMAVO RATWATE DIAS BANDARANAIKE

Joi dimineața, a părăsit Capitala primul ministru al Republicii Sri Lanka, doamna Sirimavo Ratwate Dias Bandaranaike, împreună cu persoanele oficiale care au însoțit-o în vizita oficială făcută în țara noastră.

Pe aeroportul Otopeni, unde a avut loc ceremonia plecării, oaspetele a fost salutat cu cordialitate de primul ministru al guvernului, Manea Mănescu, cu soția, de Ion Pățan, vicepriministru al guvernului, ministrul comerțului exterior și cooperării economice internaționale, Ion Ioniță, ministrul apărării naționale, de alți membri ai guvernului, precum și de Petre Tănăsie, ambasadorul României în Sri Lanka.

La plecare au fost prezenți C. E. S. Weeratunge, ambasadorul Republicii Sri Lanka la București, alți membri ai ambasadei.

A fost de față Petar Dodik, ambasadorul R.S.F. Iugoslavia în țara noastră.

DE LA BORDUL AVIONULUI

Primul ministru al Republicii Sri Lanka, SIRIMAVO BANDARANAIKE, a trimis primului ministru al Republicii Socialiste România, MANEA MĂNESCU, următoarea telegramă :

Părăsind frumoasa dumneavoastră țară, doresc să vă spun cît de mult am apreciat căldura și ospitalitatea poporului român.

Sînt bucuroasă că am putut accepta invitația de a petrece cîteva zile în România. Vizita mea s-a dovedit instructivă, după cum m-am așteptat. Programul organizat pentru mine și pentru însoțitorii mei a fost excelent.

Cele două popoare ale noastre se vor cunoaște și mai mult și vor găsi noi puncte de contact în principalele probleme ale vieții internaționale, și pe drumul pe care ele s-au angajat, spre socialism și democrație.

Transmit aceste gînduri Excelenței Sale președintelui Nicolae Ceaușescu și doamnei Elena Ceaușescu, domnului prim-ministru Manea Mănescu și doamnei Mănescu și pe această cale guvernului și poporului român.

Vizita președintelui Republicii Liberia

În cadrul vizitei oficiale de prietenie pe care o întreprinde în țara noastră, președintele Liberiei, William R. Tolbert jr. împreună cu persoanele oficiale care îl însoțesc, au fost joi după-amiază oaspeții municipiului Constanța.

Împreună cu solii poporului Liberian s-au aflat Vasile Vilcu, președintele Consiliului popular al județului Constanța, Petrache Trofin, ambasadorul României în Liberia, Petre Nicolae, primarul municipiului Constanța.

Portul Constanța a fost primul obiectiv al vizitei. Directorul portului, Seicu Nicolae, informează despre intensa activitate portuară, dezvoltarea pe care a cunoscut-o în ultimii ani această importantă poartă maritimă a României, despre perspectivele de extindere și mecanizare. Călătoria pe care președintele Liberiei a întreprins-o la bordul unei nave oferă o imagine edificatoare asupra activității interne din port.

Au fost vizitate apoi Șantierele navale, unde Dumitru Fuiorea, directorul general al șantierului, prezintă date în legătură cu industria constructoare de nave, perspectivele sale de dezvoltare în următorii ani. Se vizitează hala de construcții corp, care în final va permite construirea ansamblelor și subansamblelor pentru nave de 150 000 tdw. Un viu interes a fost manifestat de oaspeți la docuri uscate, unde se lucrează la montajul navei de 55 000 tdw.

Șeful statului liberian a avut cuvinte de apreciere la adresa constructorilor români de nave.

În continuare, au fost vizitate obiective social-culturale din Constanța. În încheierea vizitei la Muzeul de arheologie, președintele Tolbert a semnat în cartea de onoare : „Civilizația, istoria, cultura și tradițiile mărețului popor român sînt într-adevăr fascinante, impresionante și semnificative. Aveți de ce vă mindri. Sincere felicitări".

Primiri la primul ministru al Guvernului Republicii Socialiste România

Primul ministru al guvernului, Manea Mănescu, a primit joi, pe ministrul turismului și spectacolelor din Italia, Camilo Ripamonti, care face o vizită în țara noastră.

În continuare, au fost vizitate obiective social-culturale din Constanța. În încheierea vizitei la Muzeul de arheologie, președintele Tolbert a semnat în cartea de onoare : „Civilizația, istoria, cultura și tradițiile mărețului popor român sînt într-adevăr fascinante, impresionante și semnificative. Aveți de ce vă mindri. Sincere felicitări".

A APĂRUT :

„ERA SOCIALISTĂ"

nr. 18 septembrie 1974

Din sumar :

● SINTEZA BOGATELOR ÎNFĂPTUIRI ȘI A PERSPECTIVELOR MOBILIZATOARE ; ● UNITATEA ORGANICĂ A ÎNVĂȚĂMÎNTULUI SUPERIOR CU CERCETAREA ȘI PRODUCȚIA : ● **Sergiu Tamaș** : PREFIGURAREA ȘTIINȚIFICĂ A VIITORULUI : ● **Ioachim Moga** : INIȚIATIVĂ ȘI RESPOSABILITATE ÎN ACTIVITATEA DE CONDUCERE ; ● **Cornel Iuga, Ștefan Cristescu** : PENTRU OM ; ● **Ilie Rădulescu** : CREȘTEREA ECONOMICĂ ȘI PROGRESUL NAȚIONAL ; ● **Mihail Florescu** : ROLUL SOCIAL AL INDUSTRIEI CHIMICE ÎN SOCIETATEA CONTEMPORANĂ ; ● **Gheorghe I. Manea** : PISCICULTURA : CERINȚE STRINGENTE ALE UNEI IMPORTANTE RAMURI ECONOMICE ; ● **Miron Nicolescu** : ȘCOALA MATEMATICĂ ROMÂNĂ : REALIZĂRI ȘI PERSPECTIVE ; ● **Victor Ernest Mașek** : CREAȚIE, LIBERTATE. RESPONSABILITATE ÎN ARTĂ ; ● **Ion Voiculescu** : PRINCIPIILE DREPTULUI INTERNAȚIONAL — BAZA ORGANIZĂRII DEMOCRATICE A RELAȚIILOR DINTRE STATE.

COMUNICAT COMUN

La invitația primului ministru al Guvernului Republicii Socialiste România, Manea Mănescu, primul ministru al Republicii Sri Lanka, doamna Sirimavo R. D. Bandaranaike, a făcut o vizită oficială de prietenie în Republica Socialistă România între 16 și 19 septembrie 1974.

În cursul vizitei, președintele Republicii Socialiste România, Nicolae Ceaușescu, a primit pe primul ministru al Republicii Sri Lanka, doamna Sirimavo R. D. Bandaranaike. Cu acest prilej s-a analizat stadiul actual al relațiilor bilaterale și perspectivele lor de dezvoltare și diversificare. A fost apreciată cu satisfacție evoluția raporturilor dintre România și Sri Lanka și s-a exprimat dorința comună de a se acționa în continuare în direcția intensificării relațiilor politice, economice, tehnico-științifice și culturale, corespunzător aspirațiilor celor două popoare, cauzei păcii și destinderii în lume.

Au fost abordate, totodată, probleme de interes comun ale vieții politice internaționale.

Primirea și convorbirile s-au desfășurat într-o atmosferă caldă și prietenească, de înțelegere și stimă reciprocă.

Președintele Nicolae Ceaușescu și tovarășa Elena Ceaușescu au reținut pe distinsul oaspete la dejun.

În cursul șederii sale în România, primul ministru al Republicii Sri Lanka și persoanele care l-au însoțit au vizitat obiective economice și așezăminte social-culturale din orașele București și Constanța. Distinșii oaspeți au fost întîmpinați pretutindeni cu căldură și ospitalitate, expresie grăitoare a sentimentelor de stimă și prietenie pe care popoarele României și Sri Lanka le au unul față de celălalt.

Între primul ministru al Guvernului Republicii Socialiste România, Manea Mănescu, și primul ministru al Republicii Sri Lanka, Sirimavo R. D. Bandaranaike, au avut loc convorbiri oficiale, la care au participat :

— din partea Republicii Socialiste România : Florea Dumitrescu, ministrul finanțelor ; Ion Cosma, ministrul turismului ; Ion St. Ion, secretar general al guvernului ; Cornel Pacoste, adjunct al ministrului afacerilor externe ; Constantin Stanciu, adjunct al ministrului comerțului exterior și cooperării economice internaționale ; Ion M. Nicolae, adjunct al ministrului industriei chimice ; Petre Tănăsie, ambasadorul Republicii Socialiste România în Republica Sri Lanka ; Marcel Dinu, director a.i. în Ministerul Afacerilor Externe.

— din partea Republicii Sri Lanka : Tissa Nijeyeratne, secretar general în Ministerul Apărării și Afacerilor Externe ; Dr. C. E. S. Weeratunge, ambasadorul Republicii Sri Lanka în România ; N. Balasubramaniam, director în Ministerul Apărării și Afacerilor Externe ; Dr. Mahawelatenne Ratwatte, secretar particular al primului ministru al Republicii Sri Lanka.

Convorbirile s-au desfășurat într-o atmosferă cordială și prietenească. Cei doi prim-miniștri s-au informat reciproc asupra preocupărilor pe plan intern ale celor două țări. Ei au procedat la un schimb larg de vederi privind dezvoltarea relațiilor bilaterale, precum și unele probleme internaționale de interes comun.

Primul ministru al Republicii Sri Lanka a felicitat călduros pe primul ministru al Guvernului Republicii Socialiste România pentru realizările remarcabile obținute de poporul român sub conducerea Partidului Comunist Român și a președintelui Nicolae Ceaușescu în activitatea economică, socială, științifică și culturală, în edificarea societății socialiste în România, în cei 30 de ani de la eliberare. Primul ministru al Republicii Sri Lanka a exprimat deosebita sa admirație față de politica externă principială și dinamică promovată de Republica Socialistă România, personal de către președintele Nicolae Ceaușescu, personalitate bine cunoscută și stimată pe plan mondial, promotor neobosit și consecvent pentru cauza destinderii și cooperării internaționale și statornicirii relațiilor între state pe baza principiilor dreptului internațional.

Primul ministru al Guvernului Republicii Socialiste România a exprimat felicitări pentru succesele remarcabile obținute de Republica Sri Lanka sub îndrumarea Partidului Libertății din Sri Lanka și a Guvernului Frontului Unit, condus de doamna Sirimavo R. D. Bandaranaike, în lupta pentru consolidarea independenței naționale, pentru punerea în valoare a resurselor naționale, pentru progres și prosperitate. Primul ministru al Guvernului Republicii Socialiste România a dat o înaltă apreciere activității curajoase de conducere desfășurate de doamna Sirimavo R. D. Bandaranaike, activitate admirată pe plan mondial, în special prin contribuția la așezarea relațiilor dintre state pe principiile dreptului internațional și coexistenței pașnice.

Cei doi prim-miniștri au constatat cu satisfacție că relațiile dintre România și Sri Lanka se dezvoltă continuu, ascendent, pe diferite planuri. Ei au fost de acord că aceasta este în concordanță cu raporturile de prietenie dintre cele două țări și au relevat faptul că există încă mari posibilități pentru intensificarea în continuare a cooperării lor reciproc-avantajoase.

În domeniul relațiilor economice, cei doi prim-miniștri au remarcat cu satisfacție creșterea schimburilor comerciale și extinderea cooperării economice și tehnice. Evidențiind dorința de a acționa în continuare pentru amplificarea schimburilor comerciale, ei au convenit să fie încheiat cît mai curînd posibil un nou acord comercial de lungă durată.

Relevînd experiența pozitivă a cooperării economice și tehnice, cei doi prim-miniștri au fost de acord că trebuie intensificate eforturile comune pentru realizarea de noi acțiuni de cooperare în domeniile industriei chimice și petrochimice, cauciucului, hidroenergeticii, agriculturii, explorării petroliere, transporturilor, construcțiilor, pescuitului oceanic și turismului.

Cei doi prim-miniștri au hotărît înființarea unui Comitet mixt care să exploreze posibilitățile de intensificare a cooperării economice între cele două țări în domeniile enumerate mai sus.

Cei doi prim-miniștri au considerat că realizarea unor schimburi de vizite între organizațiile sindicale, de tineret, studenți și femei, precum și alte organizații progresiste de masă din ambele țări ar avea o importantă contribuție la consolidarea prieteniei dintre cele două țări și popoare.

Apreciind că există largi posibilități de dezvoltare a raporturilor de cooperare culturală, științifică și tehnică, cei doi prim-miniștri au semnat Acordul de cooperare culturală între Guvernul Republicii Socialiste România și Guvernul Republicii Sri Lanka.

Examinînd pe larg principalele probleme care confruntă comunitatea internațională, cei doi prim-miniștri au evidențiat cu satisfacție schimbările și mutațiile pozitive care au loc în întreaga lume, ca urmare a afirmării tot mai puternice a voinței popoarelor de a-și asigura dezvoltarea economico-socială independentă, fără amestec din afară.

Apreciind pozitiv cursul nou care se afirmă în relațiile internaționale, îndreptat spre destindere și cooperare, cei doi prim-miniștri au subliniat necesitatea ca toate țările iubitoare de pace, forțele progresiste de pretutindeni să-și intensifice eforturile împotriva tuturor forțelor reacționare, promotoare a unei politici de dominație și dictat, pentru egalitate și cooperare trainică între state.

Cei doi prim-miniștri au declarat că toate statele, indiferent de mărime, potențial, nivel de dezvoltare și sistem social-politic, trebuie să participe direct și activ la examinarea și soluționarea problemelor care privesc pacea, securitatea și cooperarea internațională. Ei au scos în evidență rolul tot mai activ al țărilor mici și mijlocii în asigurarea unor soluții trainice marilor probleme care confruntă astăzi omenirea.

Cei doi prim-miniștri au fost de acord că relațiile internaționale trebuie bazate pe respectarea și aplicarea strictă a principiilor egalității depline în drepturi, independenței și suveranității naționale, neamestecului în treburile interne, respectului reciproc, renunțarea la forță și la amenințarea cu forța, soluționarea conflictelor pe calea tratativelor, respectarea dreptului inalienabil al fiecărui popor de a-și alege de-sinestătător calea dezvoltării economico-sociale și politice.

Cei doi premieri și-au exprimat convingerea că țările socialiste, țările în curs de dezvoltare, toate statele iubitoare de pace și forțele progresiste din lume pot asigura intensificarea cursului spre destindere și pot determina statornicirea unei noi ordini internaționale, democratice. Aceasta creează, de asemenea, condiții favorabile victoriei luptei mișcărilor de eliberare națională.

Cei doi prim-miniștri au considerat că lichidarea completă a colonialismului și neocolonialismului reprezintă unul din obiectivele fundamentale ale contemporaneității și au evidențiat imperativul aplicării neîntîrziate a Declarației O.N.U. cu privire la acordarea independenței țărilor și popoarelor coloniale și a celorlalte rezoluții adoptate de O.N.U. referitoare la decolonizare și eliminarea apartheidului și a altor forme de discriminare rasială.

Cei doi prim-miniștri au subliniat că lichidarea subdezvoltării și apropierea mai grabnică a nivelurilor de dezvoltare economică a statelor reprezintă factori de extremă importanță în lupta pentru pace, progres, justiție și colaborare internațională. Ei au exprimat părerea că problemele energiei, ale materiilor prime și ale dezvoltării trebuie să-și găsească soluții juste și eficiente, bazate pe îndeplinirea recomandărilor adoptate la cea de-a șasea sesiune specială a Adunării Generale O.N.U., care cheamă pentru stabilirea unei noi ordini economice în lume. În acest cadru, ei au subliniat principiile dreptului inalienabil al țărilor și popoarelor de a utiliza liber resursele lor naturale, dreptul legitim al țărilor în curs de dezvoltare de a beneficia de cuceririle științei și tehnologiei moderne.

Cei doi prim-miniștri au subliniat necesitatea eliminării practicilor discriminatorii și barierelor artificiale în relațiile economice dintre state, stabilirii unor raporturi echitabile între prețurile materiilor prime și ale produselor manufacturate.

Cei doi prim-miniștri au exprimat speranța că se vor crea condițiile necesare pentru o pace trainică în Indochina, astfel încît popoarele din această regiune să-și hotărască liber calea dezvoltării lor politice, economice și sociale, conform aspirațiilor lor legitime și fără nici un amestec din afară.

În legătură cu situația din Orientul Apropiat, cei doi prim-miniștri au apreciat acordurile de dezangajare militară ; ei s-au pronunțat pentru reluarea convorbirilor de la Geneva, cu participarea părților interesate, a altor state iubitoare de pace, în scopul continuării procesului realizării unei reglementări pașnice, juste și durabile a acestui conflict. În concepția celor două guverne, realizarea unei păci drepte și trainice în Orientul Apropiat trebuie să se bazeze pe stricta aplicare a rezoluțiilor adoptate de Adunarea Generală a O.N.U. și Consiliul de Securitate, în special a rezoluțiilor 242/1967 și 338/1973 ale Consiliului de Securitate.

Cei doi prim-miniștri și-au exprimat îngrijorarea în legătură cu situația din Cipru. Ei au fost de acord că trebuie să se ajungă la o soluție politică a problemei Ciprului pe baza menținerii independenței, suveranității și integrității teritoriale a Republicii Cipru.

Cei doi prim-miniștri au realizat un schimb de vederi cu privire la situația din Europa, exprimînd satisfacție față de procesul de destindere care are loc pe acest continent. Ei au apreciat pozitiv rezultatele obținute pînă acum de Conferința general-europeană pentru securitate și cooperare, care trebuie să garanteze fiecărei națiuni europene dreptul și posibilitatea de a se dezvolta liber, corespunzător năzuințelor sale. Ei au fost de acord că realizarea păcii și securității în Europa va exercita o influență pozitivă asupra celorlalte zone ale lumii.

Cei doi prim-miniștri au exprimat convingerea că mișcarea țărilor nealiniate poate aduce o contribuție însemnată la unirea eforturilor forțelor antiimperialiste pentru soluționarea problemelor internaționale importante.

Cei doi prim-miniștri au apreciat că pentru asigurarea unei păci și securități trainice în lume este imperios necesar să se adopte, cu participarea tuturor țărilor interesate, măsuri practice, concrete care să ducă la încetarea cursei înarmărilor, lichidarea bazelor militare, înfăptuirea dezarmării, în primul rînd, dezarmarea nucleară, sub un sistem de control internațional eficace și la crearea de zone denuclearizate.

Cei doi prim-miniștri au fost de acord că de o deosebită importanță în acest proces este crearea de zone fără arme nucleare și baze militare străine, zone ale păcii și colaborării.

Primul ministru al Guvernului Republicii Socialiste România a exprimat aprecierea adresa inițiativei Republicii Sri Lanka privind declararea Oceanului Indian ca zonă a păcii. Primul ministru al Republicii Sri Lanka a exprimat aprecierea față de inițiativa României privind crearea unei zone denuclearizate în Balcani.

Cei doi prim-miniștri au relevat importanța pe care guvernele Republicii Socialiste România și Republicii Sri Lanka o acordă rolului Organizației Națiunilor Unite în rezolvarea problemelor internaționale în interesul popoarelor, pentru apărarea principiilor dreptului internațional și crearea unui climat de pace și securitate în lume.

Ei și-au exprimat hotărîrea fermă de a acționa în vederea întăririi rolului O.N.U., potrivit prevederilor Rezoluției 2925, adoptată la a XXVII-a sesiune a Adunării generale a acestei organizații.

Părțile au apreciat că vizita oficială în Republica Socialistă România a primului ministru al Republicii Sri Lanka și convorbirile care au avut loc cu acest prilej constituie o contribuție importantă la consolidarea și dezvoltarea relațiilor de prietenie între cele două țări, la cauza păcii și înțelegerii între popoare.

Reliefînd utilitatea acestor contacte și a întîlnirilor dintre conducătorii și oficialitățile celor două țări, părțile și-au exprimat dorința de a continua schimbul de vizite la diferite niveluri, în scopul întăririi și lărgirii colaborării dintre cele două țări și popoare.

Primul ministru al Republicii Sri Lanka a mulțumit primului ministru al Guvernului Republicii Socialiste România pentru calda ospitalitate acordată ei și persoanelor care au însoțit-o și pentru excelentele condiții create, care au contribuit la succesul vizitei.

Primul ministru al Republicii Sri Lanka, doamna Sirimavo R. D. Bandaranaike, a adresat primului ministru al Guvernului Republicii Socialiste România și doamnei Manea Mănescu invitația de a efectua o vizită oficială de prietenie în Republica Sri Lanka. Invitația a fost acceptată cu plăcere. Data vizitei va fi stabilită pe cale diplomatică.

MANEA MĂNESCU
Primul-ministru al Guvernului Republicii Socialiste România

SIRIMAVO R. D. BANDARANAIKE
Primul-ministru al Republicii Sri Lanka

Primul ministru al guvernului, Manea Mănescu, a primit, în cursul zilei de joi, pe ambasadorul extraordinar și plenipotențiar al Islandei la București, dr. Oddur Gudjonsson, în legătură cu încheierea misiunii acestuia în țara noastră.

În aceeași zi, primul ministru al guvernului a primit pe Torben Busck-Nielsen, ambasadorul extraordinar și plenipotențiar al Danemarcei în țara noastră, în legătură cu apropiata sa plecare definitivă din România.

SOSIRE

Delegația Consiliului Național al Frontului Unității Socialiste, condusă de Eugen Jebeleanu, vicepreședinte al Consiliului, care a participat la lucrările celui de-al IX-lea Congres al Partidului Istiqlal din Maroc, s-a înapoiat joi în Capitală.

Din delegație a făcut parte Nicolae Sandu, secretar al Consiliului județean Tulcea al Frontului Unității Socialiste.

DECRET

Prin Decret Prezidențial, tovarășul Porfir Negrea a fost numit ambasador extraordinar și plenipotențiar al Republicii Socialiste România în Republica Gaboneză.

VIZITĂ

O delegație a Crucii Roșii din Cuba, formată din Elio Musibay și Felix Correoso, conducători ai organizațiilor de Cruce Roșie din provinciile Havana și Oriente, au făcut o vizită în țara noastră între 10 și 19 septembrie, la invitația Societății de Cruce Roșie din România.

În timpul șederii în țara noastră, delegația a fost primită de general-colonel Mihai Burcă, președintele Consiliului Național al Societății de Cruce Roșie, și s-a întîlnit cu membri ai comisiilor de Cruce Roșie din întreprinderi și instituții din Capitală și din județele Maramureș și Satu Mare.

SPORT • SPORT

● **ECHIPA ROMÂNIEI a obținut a doua victorie în cadrul celei de-a 6-a ediții a Olimpiadei feminine de șah, care se desfășoară în aceste zile în orașul columbian Medellin.**

În runda a doua, șahistele române au întrecut cu scorul de 2—0 selecționata Panama. Elisabeta Polihroniade a învins-o în 39 de mutări, pe Ana Rios, iar Margareta Teodorescu a cîștigat, în 40 de mutări, la Lidia Ferrer.

În celălalt meci al grupei a doua preliminară, disputat între formațiile S.U.A. și Japoniei, scorul este alb : 0—0, ambele partide fiind întrerupte.

Alte rezultate : U.R.S.S. — Canada 1—0 (1) ; Columbia — Porto Rico 1—0 (1) ; Bulgaria — Spania 1—0 (1) ; Finlanda — Mexic 1—0 (1) ; Cehoslovacia — Suedia 1—0 (1) ; Irlanda — Irak 1—0 (1).

● **LA OSTRAVA a început un turneu internațional de box, la care participă 83 de pugiliști din 11 țări, printre care și România.**

În gala inaugurală, boxerul român Gheorghe Ciochină (categoria pană) l-a învins la puncte pe Zornow (R. D. Germană). La aceeași categorie, Koroteev (U.R.S.S.) l-a întrecut pe Korkonenom (Finlanda).

În limitele categoriei mijlocie mică, polonezul Nemkewicz a dispus la puncte de pugilistul român Ștefan Florea.

● **ASTĂZI, în orașele elvețiene Berna și Thun, încep întrecerile campionatelor mondiale de tir. La actuala ediție a competiției și-au anunțat participarea peste 1 100 de concurenți din 59 de țări, printre care și România.**

Din lotul român fac parte, printre alții, Dan Iuga, Marcel Roșca, Nicolae Rotaru, Cornel Ion, Virgil Atanasiu, Gheorghe Sencovici, Ion Olărescu, Petre Șandor, Ștefan Caban, Anișoara Matei și Mariana Feodot.

● **TURNEUL INTERNAȚIONAL DE RUGBY, „Trofeul Albena" s-a încheiat la Varna cu victoria selecționatei României care a întrecut în finală cu scorul de 26—0 (18—0) formația Fili din Moscova. În partida pentru locul trei, echipa Poloniei a învins cu scorul de 19—15 reprezentativa Cehoslovaciei.**

● **CAMPIONATELE NAȚIONALE DE TENIS au continuat ieri la arena Progresul din Capitală cu sferturile de finală ale probei de simplu bărbați. Iată rezultatele : Toma Ovici — Constantin Popovici 6—1, 6—1, 6—1 ; Traian Marcu — Ion Santei 6—4, 6—4, 6—1 ; Viorel Sotiriu — Viorel Marcu 6—4, 6—3, 6—1 ; Dumitru Hărădău — Sever Mureșan 7—5, 6—3, 6—1.**

● **ASTĂZI ÎNCEPE LA POONA (localitate de un milion de locuitori, situată la 180 km sud de Bombay) prima semifinală interzonală a „Cupei Davis" dintre echipele de tenis ale U.R.S.S. și Indiei.**

Meciul se va disputa pe un teren acoperit cu gazon și se anunță extrem de strins. India, care a eliminat anul acesta echipa Australiei, aliniază o formație în frunte cu frații Vijay și Anand Amritraj, în timp ce selecționata U.R.S.S. are ca principal atu pe Alexandr Metreveli, finalist în 1973 la turneul de la Wimbledon.

Din echipa sovietică mai fac parte Teimuraz Kakulia, Vladimir Korotkov și Vladimir Borisov.

A doua semifinală interzonală, cea dintre formațiile Italiei și Republicii Sud-Africane, se va desfășura între 3 și 5 octombrie la Johannesburg. Meciul a fost aminat cu două săptămini pentru a permite jucătorilor italieni să se aclimatizeze și pentru a se acomoda cu condițiile speciale de joc, întrucît partidele se vor disputa pe un teren de asfalt.

Sport pe micul ecran

Sîmbătă, 21 septembrie

Ora 16,35 : Magazin sportiv. Fotbal : **Boluspor — Dinamo București (reportaj filmat de Eugen Schäfer), Liverpool — Leeds United (selecțiuni înregistrate de la Londra) și rezumate din meciurile primului tur al cupelor europene inter-cluburi ;** „Cupa Națiunilor" la călărie, probă de sărituri peste obstacole pe echipe (manșa I). Transmisiune de pe hipodromul din Piazza di Siena de la Roma.

Duminică, 22 septembrie

Ora 15,15 : Magazin sportiv. Campionatele Balcanice de gimnastică. **Selecțiuni înregistrate de la Hvar,** „Cupa Națiunilor" la călărie **(manșa a II-a). Transmisiune de la Roma.**

Organizația U. T. C. a început activitatea din prima zi de școală?

(Urmare din pag. 1)

le cu asta debutau : discutam ce evenimente au avut loc pe plan intern și internațional. Am citit documentele Congresului al XI-lea al partidului, cuvîntarea tovarășului **Nicolae Ceaușescu** la Consfătuirea cadrelor și activului de partid din învățămîntul superior și îmi dau seama că documente de o asemenea importanță trebuie studiate, nu citite. Asta vom face în următoarea perioadă : toți uteciștii clasei vor studia documentele amintite.

N-am discutat problemele pe capitole și obiective, pe priorități. Fiecare din interlocutorii noștri ne-a spus ce a făcut el, ce are de gînd să realizeze. Să-i criticăm ? Am săvîrșit o nedreptate. Au procedat cum au crezut **ei** că e bine, mai ales, au făcut ceva, n-au așteptat să vină cineva cu o listă de probleme : „faceți asta și asta". Se cerea mai mult — asta, da ! Mai ales, mai multă organizare și inițiativă. Secretarul U.T.C. putea să-și convoace comitetul U.T.C. mai devreme de deschiderea cursurilor, chiar fără titlu de ședință, cu atît mai mult cu cît mai toți au venit la școală cu mai multe zile înainte.

Activitatea trebuia și trebuie să înceapă din plin, mai organizat, cu sarcini precise, cu răspunderi clare. Într-o școală, comitetul și activul U.T.C. pe clase numără cîțiva zeci de uteciști ; firesc este ca toți, dar absolut toți, să intre în activitate. Ziua de 16 septembrie să fi prins comitetele U.T.C. cu planuri alcătuite pentru primele săptămini, care să ordoneze activitatea pînă cînd urmează să se întocmească programele pe un trimestru de școală, și care vor fi discutate în adunări generale ori în plenarele de activ. Nu se poate, în condițiile atîtor sarcini, de o asemenea importanță, cum sînt cele care stau astăzi în fața școlii, deci, implicit, în fața organizației U.T.C., să improvizezi activitatea de la o zi la alta ; mai ales, nu poate realiza secretarul U.T.C., chiar în condițiile în care el este substanțial — uneori prea substanțial — ajutat de îndrumător. Comitetul în întregime trebuie repartizat pe lîngă organizațiile de clase, să le ajute în buna organizare a activității, în stabilirea priorităților de lucru. Era și este normal să se inițieze largi sondaje în rîndul uteciștilor pentru a le afla de la început preferințele și a-i determina să se integreze în preocupările organizației, care sînt, de fapt, ale lor.

S-a cerut organizațiilor de tineret din școală să fie mai dinamice, mai combative, să acționeze în spirit revoluționar, în toate privințele. Asta presupune asumarea, de la bun început, a unor răspunderi din sarcinile generale ale școlii. Într-un plan de acțiune pentru aceste zile de început — dar mai ales în acțiunea practică — este imperios necesar să se releve intervenția organizației U.T.C. pentru a crea un climat de învățătură și disciplină. Trebuie chibzuit cum să asigure organizația U.T.C. a școlii, a clasei, realizarea unei atmosfere de muncă în ateliere ; ea poate prelua obligația organizării muncii, declanșării întrecerii tinerești pentru realizarea planurilor de producție. După cum, e necesar să se treacă de îndată la găsirea soluțiilor pentru ca școala, cu tot ce are ea — clase, ateliere, laboratoare, internate — să fie preluată în răspunderea gospodărească a elevilor, pentru că toate bunurile sînt ale lor și e normal să le îngrijească ei.

Am exemplificat, oprindu-ne asupra a două din obligatoriile aspecte de care comitetele și activele U.T.C., toți uteciștii, trebuie, din primele zile, să se ocupe. Responsabilitățile sînt, de bună seamă, mai numeroase. Acestea sînt cunoscute. Trebuie doar acționat cu operativitate.

Azi este a cincea zi de cursuri. Ce se va întîmpla în sediile comitetelor U.T.C. din școli ? Secretarii vor convoca activul să pornească din plin la treabă ? Sarcinile nu așteaptă !

publicitate · publicitate · publicitate · publicitate · publicitate · publicitate

INTREPRINDEREA DE TRANSPORT BUCUREȘTI

● **CURSURI DE CALIFICARE pentru :**
— **șoferi de autobuze (categoria D) cu o durată de 12 luni ;**
— **șoferi taximetre (categoria B) cu o durată de 4 luni ;**
Se pot înscrie bărbați și femei în vîrstă de 22—35 ani.
● **CURSURI DE SCURTĂ DURATĂ pentru calificare în meseriile de :**
— **conducători troleibuze, cu durata de 4 luni, vîrsta 22—45 ani ;**
— **conducători tramvaie, cu durata de 3 luni, vîrsta 22—45 ani ;**
— **tractoriști rutieriști ; durata de școlarizare este de 3 luni ; se primesc tineri cu cel puțin 4 clase, între 18—35 ani ;**
— **încasatori (absolvenți ai școlii generale) și controlori (absolvenți de liceu), cu durata de 15 zile, vîrsta 18—45 ani, fără antecedente penale.**
● **CURSURI DE SPECIALIZARE pentru conducători auto, posesori ai permisului de conducere C, în vederea obținerii categoriei D.**
Durata cursului :
— **10 zile pentru conducătorii auto cu un stagiu în meserie de peste 3 ani ;**
— **3 luni pentru conducătorii auto cu un stagiu în meserie de peste 1 an.**
PE TIMPUL ȘCOLARIZĂRII CURSANȚII BENEFICIAZĂ DE :
— **indemnizații (mai puțin încasatorii și controlorii) ;**
— **masă la cantină la prețuri convenabile ;**
— **legitimații de călătorie pe mijloacele de transport în comun ;**
— **pentru nefamiliști, cazare în căminele întreprinderii ;**
— **stabilirea domiciliului în municipiul București, potrivit prevederilor Decretului 307/1971, pentru conducătorii de vehicule.**
Doritorii se vor adresa la biroul învățămînt din str. Dr. Grozovici nr. 4, telefon : 12. 24. 14. și 12. 19. 30.
PENTRU COMPLETAREA NECESARULUI DE PERSONAL DE BORD, I.T.B. RECRUTEAZĂ :
— **conducători auto categoria D pentru autobuze. Doritorii se pot adresa în Calea Șerban Vodă nr. 164—166, telefon : 23. 61. 54. și 23. 88. 70.**
— **conducători auto categoriile B și C pentru taximetre și autocamioane. Doritorii se pot adresa în strada Galați nr. 216, telefon : 11. 39. 20.**
Întreprinderea dispune de un parc nou de autovehicule. Solicitanții beneficiază de încadrarea într-o categorie superioară de retribuire, conform noilor limite îmbunătățite.

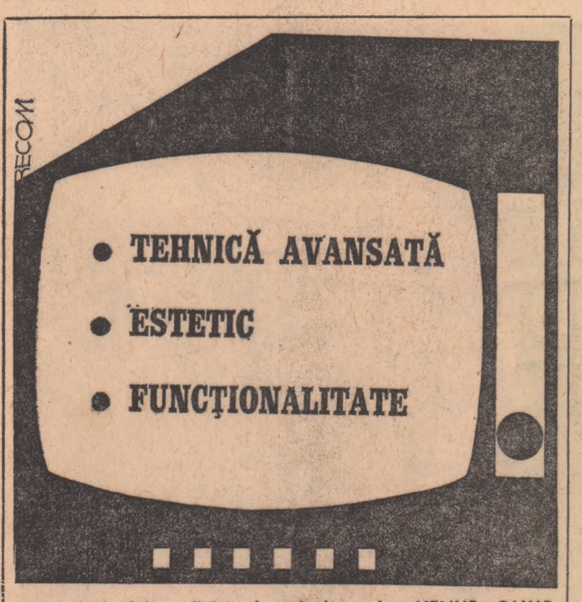

iată principalele calități ale televizoarelor VENUS, OLIMP, ARIA cu diagonala de 47 cm., OPERA, SATURN, DIANA cu diagonala de 59 cm, și ASTRONAUT cu diagonala de 65 cm. Prezentate în casete furniruite, cu o linie modernă, asimetrică, televizoarele au o mare stabilitate în funcționare, imagine și sunet de calitate.

De vînzare și cu plata în rate lunare.

MARI REDUCERI DE PREȚURI PE LITORAL!

Intreprinderea de turism, hoteluri și restaurante-București vă invită să petreceți cîteva zile pe litoralul Mării Negre, în luna septembrie a.c., în cele mai elegante și confortabile hoteluri din stațiunile : Mamaia, Eforie, Jupiter, Saturn, Aurora, Venus și Neptun.

În această perioadă, se aplică reduceri de tarif pînă la 50%, iar la transport pe C.F.R. 50%, durata sejurului rămînînd la aprecierea dv.

Informații și înscrieri la filialele de turism din bd. N. Bălcescu nr. 35 și bd. Republicii nr. 4.

MODERN-CLUB

Bd. Bucureștii Noi, nr. 48, sector 8. Tel. 67 31 98. Mijloace de transport : troleibuze 86, 87, autobuz 77, tramvaie 6, 24.

ANUNȚĂ DESCHIDEREA URMĂTOARELOR CERCURI :

● Electronică și automatizări
● Informatică și programare
● Croitorie
● Balet copii
● Limbi străine : engleză, franceză, germană (avansați și începători).

Informații și înscrieri zilnic între orele 8—17.

Emisiune dedicată României și președintelui NICOLAE CEAUȘESCU

transmisă de Compania națională japoneză de radioteleviziune

Compania națională japoneză de radioteleviziune „NHK" a transmis, miercuri seara, o emisiune de 30 de minute dedicată României și președintelui Nicolae Ceaușescu. Din interviul acordat de tovarășul Nicolae Ceaușescu trimișilor speciali ai acestei companii de radioteleviziune au fost reluate răspunsurile la întrebările privind ritmul de dezvoltare economică realizat de România în ultimii ani și perspectivele pentru perioada următoare.

Emisiunea a înfățișat apoi, pe larg, telespectatorilor japonezi aspecte din biografia președintelui României, comentatorul relevînd îndelungata sa activitate în mișcarea muncitorească, căreia i s-a alăturat din fragedă tinerețe, rolul său în fruntea partidului și statului în înaintarea țării noastre pe calea socialismului și în elaborarea politicii externe de pace și colaborare internațională.

Pentru a oglindi dezvoltarea economico-socială a României, în cadrul emisiunii au fost prezentate aspecte din Brașov, București și Ploiești, subliniindu-se, în comentariul care a însoțit imaginile, că România se distinge printr-un ritm înalt de industrializare, un accent deosebit punîndu-se pe dezvoltarea industriei grele, și menționîndu-se că, în anumite domenii — cum sînt industria constructoare de mașini și cea petrochimică — România a înregistrat ritmuri dintre cele mai înalte de dezvoltare. S-a evidențiat, totodată, faptul că țara noastră are în vedere o dezvoltare economică echilibrată, atît a industriei, cît și a agriculturii.

Emisiunea a prezentat, de asemenea, imagini pitorești din Delta Dunării, de pe litoralul Mării Negre și din Carpați, comentariul subliniind importanța deosebită pe care România o acordă dezvoltării turismului, atît din rațiuni economice, cît și pentru faptul că acesta constituie un mijloc de cunoaștere și apropiere între popoare.

S-a relevat politica activă a României socialiste pe plan internațional, în acest context menționîndu-se că țara noastră întreține relații de prietenie și colaborare cu toate țările socialiste și în același timp promovează o politică de dezvoltare a relațiilor cu toate țările lumii, pentru asigurarea păcii și colaborării internaționale.

Lucrările Adunării Generale a O.N.U.

Șeful delegației române ales vicepreședinte al actualei sesiuni

Miercuri după-amiază, plenara Adunării Generale a O.N.U. și cele șapte comitete ale sale au trecut la dezbaterea chestiunilor de ordin procedural și organizatoric.

Ministrul afacerilor externe al Republicii Socialiste România, George Macovescu, șeful delegației țării noastre la actuala sesiune a fost ales, în unanimitate, în postul de vicepreședinte al celei de-a 29-a sesiuni a Adunării Generale a Națiunilor Unite. Ceilalți 16 vicepreședinți ai sesiunii reprezintă următoarele țări: Anglia, Austria, Republica Africa Centrală, Coasta de Fildeș, R. P. Chineză, Filipine, Franța, R. F. Germania, Haiti, Liban, Mexic, Nepal, Nicaragua, U.R.S.S., Statele Unite și Zambia.

Cele șapte organisme ale Adunării Generale s-au întrunit, de asemenea, pentru a-și alege președinții. În comitetul numărul 1, pentru problemele politice și de securitate, a fost ales Carlos Ortiz de Rozas (Argentina), în comitetul numărul 2, pentru problemele economice și financiare, Jidad Karam (Irak), în comitetul numărul 3, pentru chestiunile sociale, umanitare și culturale, d-na Aminata Marico (Mali), în comitetul numărul 4, pentru problemele teritoriilor neautonome, Buiantin Dasteseren (Mongolia). Comitetul numărul 5, pentru chestiunile administrative și bugetare, va fi condus de Costa Caranicas (Grecia), comitetul numărul 6, care se ocupă de problemele juridice, l-a ales ca președinte pe Milan Sahovic (Iugoslavia), iar comitetul politic special pe Per Lind (Suedia).

Ceremonia ridicării drapelelor naționale ale Guineei-Bissau, Grenadei și Bangladesh

Miercuri după-amiază în fața sediului central al O.N.U. din New York a avut loc ceremonia ridicării drapelelor naționale ale Guineei-Bissau, Grenadei și Bangladesh care, cu o zi înainte au fost primite în rindurile statelor membre ale organizației.

Într-o declarație făcută cu acest prilej, secretarul general al O.N.U., Kurt Waldheim, a subliniat că Organizația Națiunilor Unite a întreprins, astfel, un nou pas major în direcția deplinei sale universalități.

Aducînd un omagiu memoriei lui Amilcar Cabral, fost secretar general al Partidului African al Independenței din Guineea-Bissau și Insulele Capului Verde (P.A.I.G.C.), secretarul general al O.N.U. a vorbit despre marea sa contribuție la conducerea luptei de eliberare a poporului din Guineea-Bissau. Admiterea acestui stat în O.N.U., a subliniat Waldheim, marchează un nou început pentru poporul său și semnifică apropierea sfîrșitului colonialismului în Africa.

De asemenea, secretarul general a vorbit despre hotărîrea guvernului și poporului din Bangladesh de a-și reconstrui țara și a-și clădi un viitor mai bun, precum și despre aspirațiile de libertate ale poporului Grenadei.

Întrevedere a ministrului de externe român

Joi dimineața, ministrul afacerilor externe al Republicii Socialiste România, George Macovescu, șeful delegației țării noastre la cea de-a 29-a sesiune a Adunării Generale a O.N.U., a avut o întrevedere cu președintele sesiunii, Abdelaziz Bouteflika, ministrul afacerilor externe al Algeriei. Cu acest prilej, s-a procedat la o trecere în revistă a problemelor majore ale agendei actualei sesiuni, a fost abordată chestiunea creșterii rolului O.N.U. în viața politică internațională, a sporirii eficienței și eficacității sale.

George Macovescu și Abdelaziz Bouteflika au făcut, totodată, un schimb de vederi asupra evoluției pozitive a relațiilor bilaterale, pe multiple planuri, dintre România și Algeria, exprimînd reciproc dorința dezvoltării lor în continuare.

● ÎN ORAȘUL FINLANDEZ Lappeenranta, important centru economic și cultural din partea de est a Finlandei, a avut loc vernisajul unei expoziții de carte românească.

În cadrul expoziției sînt prezentate lucrări ale tovarășului Nicolae Ceaușescu, alte lucrări de literatură social-politică, de literatură beletristică, istorie, științe naturale. Sînt expuse, de asemenea, desene în acuarelă ale unor pionieri și școlari din România.

Reuniunea guvernului argentinean

Sub conducerea președintei țării, Maria Estela Martinez de Peron, în capitala argentineană a avut loc o reuniune a guvernului, la care au participat și conducători ai Confederației Generale a Muncii (C.G.T.), ai Confederației Generale Economice, comandanții șefi ai forțelor armate, autorități parlamentare.

Cu acest prilej, au fost analizate situația economică a țării, succesele obținute și perspectivele pe care acestea le deschid în etapele viitoare. Evaluările cu caracter de bilanț au evidențiat o serie de realizări pe calea dezvoltării economiei naționale. Astfel, în cursul primului trimestru al acestui an, economia Argentinei a înregistrat o creștere de 6 la sută, procentul brațelor de muncă neocupate a scăzut de la 6,6 la sută la 4 la sută, în timp ce consumul maselor populare a sporit cu 7 la sută.

Aceste realizări sînt în strînsă legătură cu afirmarea unei politici economice de apărare a intereselor naționale, de lichidare a fenomenelor de dependență.

DE PESTE HOTARE

Vizita delegației U. A. S. C. R. în Anglia

În continuarea vizitei pe care o efectuează în Anglia, delegația U.A.S.C.R. condusă de tovarășul Nicu Ceaușescu, vicepreședinte al Consiliului U.A.S.C.R., a avut o întîlnire cu John Randall, președintele Uniunii Naționale a Studenților (N.U.S.U.K.). Întîlnirea, desfășurată într-o atmosferă caldă, prietenească, a prilejuit un util schimb de opinii și informații asupra activității celor două uniuni.

Delegația U.A.S.C.R. a participat, de asemenea, la Conferința reprezentanților studenților din institutele pedagogice, care și-a desfășurat lucrările în orașul Leeds.

LAOS

Prima aniversare a semnării protocolului la Acordul de la Vientiane

Consiliul Politic de Coaliție Națională al Laosului s-a întrunit la Luang Prabang pentru a sărbători prima aniversare a semnării protocolului la Acordul de la Vientiane.

La adunare au luat parte Khamsouk Keola, președinte interimar, vicepreședinte și secretar general al Consiliului Politic de Coaliție Națională, alți membri ai consiliului, reprezentanți ai cercurilor politice și ai organizațiilor de masă din Laos.

În cuvîntarea pe care a rostit-o cu acest prilej, Khamsouk Keola a trecut în revistă progresele înregistrate în ultimul an pe calea aplicării protocolului la Acordul de la Vientiane, relevînd că poporul laotian a depășit dificultățile întîmpinate în acest domeniu, în pofida uneltirilor inamicilor înțelegerii în Laos. El a chemat poporul laotian să dea dovadă de un înalt patriotism în opera de apărare a păcii și înțelegerii naționale în Laos, să lupte cu hotărîre pentru edificarea unui Laos independent, democratic, neutru, unificat și prosper.

Necunoscutele scrutinului britanic

la zi

La 10 octombrie, britanicii vor lua, poate, hotărîrea istorică de a propulsa în fruntea țării o coaliție guvernamentală. Este un adevăr confirmat de alegerile din 28 februarie a.c. că bipartitismul a ieșit înfrînt, că forțele partidelor tradiționale sînt sensibil egale, că liberalii exercită o deosebită atracție asupra alegătorilor și-și pot întări în continuare pozițiile.

Oricare ar fi rezultatul scrutinului, unul dintre cei doi veterani ai politicii britanice din ultimii 15 ani — Wilson și Heath — își va încheia cariera de politician. Nici unul nu dorește să mai piardă încă o dată alegerile și este de la sine înțeles cît de crîncenă este lupta dintre cele două partide, laburist și conservator, ce arsenal e folosit în campania electorală pentru adjudecarea celor 635 de locuri în Camera Comunelor. Majoritatea absolută de 318 locuri este un deziderat greu de atins. Laburiștii au depus toate eforturile să le obțină în februarie și nu au reușit. Le-ar mai fi trebuit, nici mai mult nici mai puțin, 20 locuri. Au format de aceea primul guvern minoritar din 1931. Tot atunci 18 milioane de britanici au votat pentru conservatori și liberali. Wilson a încercat, prezentînd 35 proiecte de lege, să convingă aceste milioane de alegători că laburiștii sînt în stare să apere țara de flagelurile inflației, somajului, deficitului balanței de plăți etc. Slabă a fost, însă, adierea de ameliorare a situației sociale. S-a revenit doar la săptămîna de lucru normală și s-a renunțat la legea Carr, a relațiilor industriale care generaseră confruntarea dintre sindicate și precedentul guvern conservator, soldindu-se cu eșecul acestuia. În schimb, reforme promițătoare au fost îngropate de voturile opoziției majoritare liberalo-conservatoare, în „cel mai scurt" parlament din acest secol (șapte luni și zece zile !).

Pe cîți a reușit Wilson să-l convingă se va vedea la urne. Deocamdată, maxim interes suscită locurile pe care le dețin partidele foarte mici: cele naționaliste din Țara Galilor (2 locuri) și Scoția (7), ale unioniștilor din Ulster (10), ca și alte patru partide diverse. Sînt indicii că cel puțin partidul scoțienilor își va mări numărul de locuri în parlament. Laburiștii și conservatorii se văd constrînși de aritmetica parlamentară să-și reconsidere atitudinea față de aceste partide și să le solicite sprijinul. Vederile conservatorilor sînt împărtășite de unioniștii din Ulster. Pe de altă parte, Partidul Comunist din Marea Britanie, care-și va prezenta candidați în 29 de circumscripții electorale, cheamă alegătorii din alte circumscripții să-și dea votul laburiștilor pentru a se ajunge la o înfringere decisivă a reprezentanților marelui business.

Întrebarea pe care și-o pune electoratul britanic nu este în primul rînd „cine va fi", ci mai ales „ce va fi după alegeri". Deși campania electorală se desfășoară pe tema „cine este cel mai capabil să rezolve cea mai gravă criză economică de după război pe care o cunoaște țara", alegătorii caută în programele celor trei partide promisiuni de reforme care să le apere standardul de viață, grav amenințat de inflația record (20 la sută) pe care o cunoaște Marea Britanie.

Tentativele laburiste de ieșire din criza economică au aliniat sindicatele la eforturile de a da țării un guvern puternic. Se poate vorbi chiar de o „cooperare guvern-sindicate" pe terenul unor măsuri și proiecte de lege cu caracter economic și social care satisfac pentru moment revendicările sindicatelor. În schimbul anulării controlului asupra salariilor și a legii Carr, care limita dreptul la grevă, Wilson a obținut de la sindicate aprobarea propunerii sale privind „contractul social", cu alte cuvinte, promisiunea unei limitări voluntare a revendicărilor de salarii la un nivel care să nu depășească pe cel al creșterii prețurilor. Viziunea unui viitor în care sindicatele să colaboreze cu un guvern laburist exercită o mare atracție pentru o parte însemnată a electoratului, traumatizat timp de patru ani de confruntări aprige între conservatori și sindicate.

Wilson a mai reușit să prezinte imaginea unui partid laburist unit, în ciuda divergențelor interne, practicînd o politică de compromisuri în problema lărgirii sectorului și controlului de stat. El a avut grijă să ofere un răspuns cît de cît mulțumitor și celor ce se opun aderării la C.E.E., sugerînd posibilitatea organizării unui referendum pe această temă, peste un an. Atmosfera le este favorabilă laburiștilor, sondajul Gallup acordîndu-le chiar 8 procente avantaj față de conservatori.

Liberalii propun un guvern de unitate naționala, singurul capabil, în concepția lor, să rezolve problemele cu care este confruntată Marea Britanie și, mai ales, să le permită accesul la putere în cadrul unei coaliții.

Conservatorii, la rîndul lor, oferă alegătorului britanic speranța într-o luptă eficientă împotriva inflației și, spre deosebire de laburiști, nu exclud posibilitatea constituirii unei coaliții guvernamentale, încercînd în acest fel să se pună la adăpost în eventualitatea unui nou balotaj în Camera Comunelor.

Excluzînd ideea oricărui gen de coaliție, laburiștii mizează pe popularitatea de care se bucură. Temeinicia acestei aprecieri va fi verificată la numărătoarea voturilor. Mulți își aduc aminte că la fel de siguri de victorie se credeau laburiștii cu patru ani și opt luni în urmă. Spre stupefacția lor au pierdut, fără să găsească o explicație eșecului lor. Tot în incertitudine planează și astăzi cele trei partide. Alegătorul britanic are multe motive de nemulțumire și îngrijorare. Cele mai recente îi sînt mai proaspete în memorie. Alegătorii doresc măsuri urgente care să frîneze fenomenele de criză economică și să satisfacă revendicări sociale. Cine l-a convins pe alegătorul britanic că poate să rezolve problemele complexe ale Marii Britanii de astăzi: Wilson, Heath sau liberalul Thorpe? Rămîne de văzut de la caz la caz, de la circumscripție la circumscripție. De fiecare vot în parte atîrnă soarta partidelor. Va fi guvern monocolor, bicolor sau policolor?

DOINA TOPOR

Demonstrațiile revendicative ale agricultorilor din țările Pieții comune continuă. Publicăm de astă dată, o imagine din Franța: tractoare între Paris și Chantilly

„Remaniere guvernamentală" la Seul

La Seul a fost anunțată miercuri o „remaniere guvernamentală", în cadrul căreia dictatorul sud-coreean, „președintele" Pak Cijan Hi, a lipsit de portofoliile lor pe nouă conducători de ministere, între care pe un „vicepremier", precum și pe „miniștrii" justiției, transporturilor, comunicațiilor și învățămîntului.

„Remanierea" guvernamentală de la 18 septembrie reprezintă cea mai masivă măsură de acest gen de la cea inițiată în decembrie 1973, între cele două acțiuni ale șefului regimului intercalîndu-se, însă, recent, înlocuirea a 29 de înalți demnitari sud-coreeni, între care s-au aflat „ministrul" de interne și șeful poliției regimului de la Seul.

După cum remarcă numeroși observatori ai scenei politice sud-coreene, modificările ministeriale la care recurge Pak Cijan Hi reflectă în mod evident neîncrederea sa tot mai accentuată în persoanele din propriul său anturaj și constituie o încercare de a menține cu orice preț regimul dictatorial în condițiile intensificării mișcării pentru democratizarea structurilor politice și economico-sociale din Coreea de sud.

Dezvoltarea învățămîntului în Republica Vietnamului de Sud

În pofida intensificării operațiunilor de „pacificare" și raidurilor forțelor regimului de la Saigon, întreprinse împotriva centrelor populate, în zonele controlate de G.R.P. al R.V.S., învățămîntul a continuat să se dezvolte — relatează agenția „Eliberarea". Drept elemente prioritare fixate de autorități în cadrul preocupărilor din acest domeniu au fost dezvoltarea rețelei de școli, combaterea analfabetismului și pregătirea cadrelor didactice.

Exemplificînd cu cifre, agenția „Eliberarea" arată că, în urma sporirii numărului de școli și săli de clasă, în multe regiuni ale R.V.S. toți copiii de vîrstă școlară sînt cuprinși în forme corespunzătoare de învățămînt. De asemenea, în zonele de cîmpie ale provinciei Quang Tri, la sud de paralela 17, analfabetismul a fost eliminat în cea mai mare parte. În provincia Thua Thien au fost înființate școli aproape în toate satele, sub controlul G.R.P., iar fiecare district dispune de o școală pentru pregătirea învățătorilor. În primele luni ale anului curent, alte nouă școli de cultură generală au fost construite în provincia montană Gia Lai.

Conferința pentru securitate și cooperare în Europa

● În dezbatere: problema cipriotă ● Reprezentantul țării noastre a prezentat poziția României de reglementare a acestui conflict pe cale pașnică

Comitetul de coordonare — organ de conducere în această fază a Conferinței pentru securitate și cooperare în Europa — a adoptat un nou program de lucru, pentru perioada de patru săptămîni, între 23 septembrie și 18 octombrie 1974, care reflectă dorința participanților de a pune în aplicare hotărîrea adoptată de comitet ca organele de lucru să folosească la maximum ședințele pentru a asigura o eficacitate sporită muncii pe care o desfășoară.

Comitetul de coordonare a dezbătut, de asemenea, problema cipriotă. Primul care a luat cuvîntul a fost **reprezentantul Ciprului**, care a atras atenția participanților și a conferinței în general asupra situației critice din țara sa. Subliniind că nu dorește deschiderea unor dezbateri de fond, deoarece negocierile de substanță au loc în alte foruri, reprezentantul cipriot a subliniat că această conferință nu poate neglija situația creată.

În continuare, au prezentat pozițiile guvernelor lor peste 20 șefi de delegații.

Luînd cuvîntul, **șeful delegației române**, ambasadorul Valentin Lipatti a prezentat poziția țării noastre de reglementare a conflictului pe cale pașnică, prin negocieri, cu participarea unui număr cît mai mare de țări interesate, între care, în primul rînd, țările direct implicate, țările membre ale Consiliului de Securitate, țări din Mediterana și din zonă. Ne pronunțăm, a spus el, în modul cel mai ferm, pentru retragerea tuturor trupelor străine din această țară, pentru respectarea independenței și integrității Ciprului, pentru asigurarea unei conviețuiri pașnice între cele două comunități, pentru deplina egalitate în drepturi a tuturor cetățenilor Ciprului, fără deosebire de naționalitate. Evenimentele din Cipru evidențiază cu pregnanță, a arătat vorbitorul, necesitatea finalizării documentelor pe care le elaborăm la această conferință, menite să asigure stabilirea unor relații noi între state în Europa, bazate pe respectarea strictă a principiilor independenței și suveranității naționale, neamestecul în treburile interne, nerecurgerea la forță și la amenințarea cu forța, soluționarea pe cale pașnică a diferendelor.

Dezbaterile ample care au avut loc au evidențiat poziția unanimă a participanților în sprijinul independenței, suveranității și integrității teritoriale a Ciprului, simpatia lor față de poporul cipriot, care încearcă mari suferințe, necesitatea unei reglementări pe cît de grabnice, pe atît de trainice a problemei.

Utilizarea pașnică a energiei nucleare – componentă indispensabilă a dezvoltării

În cadrul dezbaterilor generale ale celei de-a 18-a sesiuni a Conferinței generale A.I.E.A. a luat cuvîntul șeful delegației române, ambasadorul Dumitru Aninoiu, reprezentantul permanent al țării noastre la agenție.

Evidențiind progresele obținute de România în cele trei decenii care au trecut de la eliberarea țării, vorbitorul a accentuat asupra rezultatelor înregistrate în domeniul utilizării energiei nucleare în scopuri pașnice, a relevat atenția deosebită acordată în țara noastră energeticii nucleare, extinderii și diversificării utilizării izotopilor și tehnicilor nucleare în industrie, hidrologie, agricultură, medicină și biologie, în protecția mediului.

Arătînd că un rol pozitiv în înfăptuirea obiectivelor fixate de România în cadrul programului său de dezvoltare a aplicațiilor pașnice ale energiei nucleare revine cooperării bilaterale și multilaterale cu alte state interesate, șeful delegației țării noastre a subliniat atît importanța deosebită a cooperării în cadrul A.I.E.A. și P.N.U.D., un rezultat concret al acesteia constituindu-l crearea în România a Institutului pentru tehnologie nucleară. României, extinderea utilizării energiei nucleare în scopuri pașnice îi oferă posibilități tot mai largi pentru o participare intensă la cooperarea internațională în acest domeniu.

Subliniind că astăzi utilizarea energiei atomice în scopuri pașnice a devenit o componentă indispensabilă a soluționării problemelor dezvoltării, vorbitorul a evidențiat dreptul fiecărui stat, mare sau mic, posesor sau nu de armament atomic, indiferent de nivelul dezvoltării sale, de a se servi de această pîrghie a dezvoltării, în condiții de deplină egalitate și fără nici o discriminare, ca atribut indivizibil și inalienabil al suveranității sale. Reprezentantul României s-a pronunțat pentru așezarea cooperării internaționale în acest domeniu pe baze durabile prin stabilirea unui cadru juridic de norme și de principii fundamentale.

TURCIA

Evoluția crizei guvernamentale

Președintele Turciei, Fahri Koruturk, și-a încheiat, joi, consultările cu reprezentanții diverselor formațiuni politice din țară, în perspectiva desemnării unui nou premier care să formeze viitoarea echipă ministerială turcă. Potrivit agenției **REUTER**, observatorii politici din Ankara sînt unanimi în a aprecia că această misiune va fi încredințată premierului Bulent Ecevit, liderul Partidului Republican al Poporului, care a demisionat în urma apariției unor divergențe apreciate ca ireconciliabile între organizația sa și cealaltă formațiune membră a coaliției, Partidul Salvării Naționale.

PE SCURT ● PE SCURT ● PE SCURT ● PE SCURT ● PE SCURT

Noi alegeri în Danemarca?

● PREMIERUL DANEMARCEI, Poul Hartling, a declarat că, în cazul în care Folketingul (Parlamentul danez) va respinge vineri la a treia lectură proiectul guvernamental referitor la reforma fiscală, s-ar putea recurge la noi alegeri. Guvernul minoritar liberal-agrarian nu dispune decît de 22 de locuri din cele 179 în Folketing.

Mai multe partide, cărora le revin 84 de locuri în Parlament, s-au pronunțat în favoarea reformei fiscale, dar nu se cunoaște încă poziția Partidului social-democrat care dispune de cel mai mare număr de mandate — 46 — și a altor formațiuni mai mici al căror vot ar putea fi decisiv cu prilejul scrutinului de vineri.

Guvernul minoritar liberal-agrarian condus de Poul Hartling se află la putere de la 19 decembrie 1973.

● PREȘEDINTELE CIPRULUI, arhiepiscopul Makarios, a conferit la Alger cu președintele Houari Boumediene, care îndeplinește în prezent și funcția de președinte în exercițiu al celei de-a patra conferințe la nivel înalt a țărilor nealiniate. Președintele Houari Boumediene a exprimat sprijinul hotărît al țării sale pentru suveranitatea, independența și integritatea teritorială a Ciprului, pronunțîndu-se pentru retragerea tuturor trupelor străine din insulă.

Vizita la Alger a președintelui Makarios constituie prima etapă a unui turneu pe care îl întreprinde în capitalele mai multor țări nealiniate înainte de a merge la New York pentru a participa la lucrările actualei reuniuni a Adunării Generale a O.N.U. cu prilejul dezbaterii problemei cipriote.

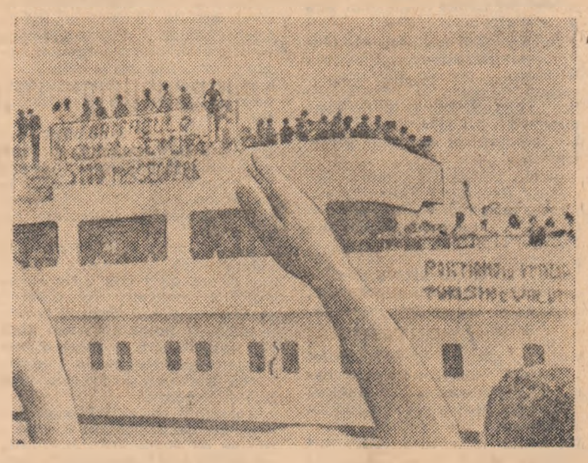

Relațiile dintre R.F.G. și Finlanda

● MINIȘTRII AFACERILOR EXTERNE ai R.F. Germania și Finlandei, Hans-Dietrich Genscher și Ahti Karjalainen, au semnat, joi, la Bonn, o declarație comună cu privire la relațiile dintre cele două țări, ale cărei principii fundamentale sînt renunțarea reciprocă la recurgerea la forță în reglementarea diferendelor și respectarea politicii de neutralitate a Finlandei de către R.F.G., transmite agenția D.P.A.

Ministrul de externe finlandez a fost primit de președintele R.F. Germania, Walter Scheel, de cancelarul Helmut Schmidt, și a avut convorbiri cu omologul său, Hans-Dietrich Genscher.

EVOLUȚIA STAȚIEI „SALIUT-3"

● Stația orbitală sovietică „Saliut—3" continuă îndeplinirea programului de zbor stabilit, informează agenția TASS. Joi, la ora 9,00 (ora Bucureștiului) „Saliut—3" efectuase 1 385 de rotații în jurul Pămîntului. Toate instalațiile de bord ale stației funcționează normal, iar prelucrarea datelor furnizate de aparatura instalată pe stație se desfășoară neîntrerupt.

Potrivit programului inițial, principalele cercetări vor fi încheiate la 23 septembrie. După această dată, evoluția lui „Saliut—3" se va încadra într-un program suplimentar, care prevede continuarea experimentelor tehnico-științifice.

Stația orbitală „Saliut—3" a fost lansată în spațiul extraterestru la 25 iunie anul acesta.

SOARTA UNUI PACHEBOT

Pe puntea pachebotului italian „Rafaello", ancorat în rada portului Genova, a avut loc o adunare generală „deschisă" la care au participat membrii echipajului, lideri sindicali, oameni politici genovezi și numeroși reprezentanți ai celorlalte nave ancorate, a căror activitate a fost suspendată în semn de solidaritate cu marinarii de pe vasul transatlantic.

După cum se știe, pachebotul „Rafaello", al cărui deficit în exploatare a crescut mereu de la darea sa în exploatare în 1965, este amenințat, împreună cu un alt transatlantic italian „Michelangelo", cu suspendarea activității, iar marinarii săi cu șomajul.

Participanții la adunare au cerut guvernului să rezolve problema flotei italiene de pasageri aflate în criză, elaborînd un plan concret în acest sens.

În fotografie: *„Rafaello" la sosirea în Neapole după ultima sa cursă.*

PE SCURT ● PE SCURT ● PE SCURT ● PE SCURT ● PE SCURT

REDACȚIA ȘI ADMINISTRAȚIA: București, Piața „Scînteii". Tel: 17 60 10, 17 60 20. Abonamentele se fac la oficiile poștale și difuzorii din întreprinderi și instituții — Tiparul: Combinatul poligrafic „Casa Scînteii".
Cititorii din străinătate pot face abonamente prin „ROMPRESFILATELIA" — Serviciul Import Export Presă — București — Calea Griviței nr. 64—66 P.O.B. — 2001.
40 362