Proletari din toate țările, uniți-vă!

Scînteia tineretului

ORGAN CENTRAL AL UNIUNII TINERETULUI COMUNIST

ANUL XXXII, SERIA II, Nr. 8 543

4 PAGINI 30 BANI

MARȚI 9 NOIEMBRIE 1976

Tovarășul Nicolae Ceaușescu a primit pe ambasadorul Republicii Socialiste Cehoslovace

Președintele Republicii Socialiste România, tovarășul Nicolae Ceaușescu, a primit, luni după-amiază, pe Miroslav Sulek, ambasadorul Republicii Socialiste Cehoslovace la București, în vizită de rămas bun, cu ocazia încheierii misiunii sale în țara noastră.

Cu acest prilej, a avut loc o convorbire care s-a desfășurat într-o atmosferă cordială, prietenească.

La invitația tovarășului Nicolae Ceaușescu, tovarășul Leonid Ilici Brejnev,

secretar general al Comitetului Central al Partidului Comunist al Uniunii Sovietice

va face o vizită de prietenie în țara noastră

La invitația tovarășului Nicolae Ceaușescu, secretar general al Partidului Comunist Român, președintele Republicii Socialiste România, tovarășul Leonid Ilici Brejnev, secretar general al Comitetului Central al Partidului Comunist al Uniunii Sovietice, va efectua o vizită de prietenie în țara noastră, în a doua jumătate a lunii noiembrie a.c.

Planul național unic pe anul 1977

PROGRAMUL DE INVESTIȚII

dimensiune a dezvoltării armonioase a țării, cadru de manifestare pentru inteligența tehnică românească, pentru valorificarea la un grad superior a resurselor materiale și umane

Beneficiarii de investiții și întreprinderile de construcții vor urmări utilizarea de structuri și detalii constructive care să asigure reducerea consumurilor de materiale și indeosebi a consumului de ciment, aplicarea de tehnologii de execuție de mare randament, cu productivitate ridicată, realizarea obiectivelor de investiții în timp cît mai scurt, la un nivel calitativ superior și cu cheltuieli minime

(Din Hotărîrea Plenarei C.C. al P.C.R. cu privire la realizarea integrală a Planului național unic pe anul 1977)

Opțiune fundamentală a politicii economice a partidului nostru, decurgînd din cerințele obiective ale creșterii și modernizării bazei tehnico-materiale a societății și asigurarea unui ritm înalt al dezvoltării economico-sociale, consacrarea unui procent însemnat din venitul național acumulării, reproducției lărgite, își găsește o elocventă ilustrare în noile prevederi ale planului național unic pe anul 1977, adoptat recent de Marea Adunare Națională. Pe baza sporirii venitului național, cu 11,3 la sută mai mare decît realizările acestui an, sînt create astfel condiții optime alocării în continuare a unor însemnate fonduri de investiții destinate în cea mai mare parte punerii în funcțiune a unor capacități noi de producție, obiective industriale și agrozootehnice, modernizării și dotării a numeroase întreprinderi și secții, dezvoltării cu prioritate a ramurilor de vîrf ale economiei naționale, purtătoare de progres tehnic. Într-adevăr, și în anul viitor, ponderea hotărîtoare din volumul total al investițiilor în economia națională, de 180,45 miliarde lei, este orientată în direcția construirii și dării în exploatare a 550 capacități de producție mai importante, din care 510 industriale și 40 agrozootehnice. Amplasate judicios, în conformitate cu politica P.C.R. de repartizare teritorială a forțelor de producție, noile obiective ce urmează să fie date în funcțiune vor contribui, fără îndoială, la accentuarea proceselor de dezvoltare economico-socială echilibrată a tuturor județelor, la valorificarea la un nivel superior a resurselor materiale de pe întreg cuprinsul țării, la crearea de noi locuri de muncă, ai căror primi beneficiari sînt tinerii. În mod firesc, toate acestea se vor reflecta cu o și mai mare amploare în îmbunătățirea condițiilor de viață, în creșterea nivelului de trai al tuturor locuitorilor țării.

● UN VOLUM DE INVESTIȚII CU 16,7 LA SUTĂ MAI MARE DECÎT CEL ALOCAT ÎN 1976 ● SE VOR PUNE ÎN FUNCȚIUNE 550 CAPACITĂȚI DE PRODUCȚIE MAI IMPORTANTE, DIN CARE 510 INDUSTRIALE ȘI 40 AGROZOOTEHNICE ● ÎNSEMNATE FONDURI ALOCATE DEZVOLTĂRII ÎNVĂȚĂMÎNTULUI, CULTURII ȘI OCROTIRII SĂNĂTĂȚII, CONSTRUCȚIILOR DE LOCUINȚE ● LA DISPOZIȚIA TINERILOR — 73 000 LOCURI ÎN CĂMINE PENTRU NEFAMILIȘTI

Se știe, creșterea economică este în funcție nu numai de mărimea fondurilor de investiții, ci și de structura și eficiența cu care sînt utilizate acestea. Tocmai de aceea, prevederile planului național unic pe anul 1977, direcțiile de acțiune preconizate, vizează cu pregnanță accentuarea laturilor calitative, de eficiență care trebuie să stea la baza finalizării acestui amplu program de investiții. Orientarea cu precădere a investițiilor spre dezvoltarea ramurilor producției materiale, industria beneficiind de mai mult de jumătate din totalul fondurilor alocate, exprimă în această privință consecvența cu care partidul și statul nostru acționează în vederea consolidării poziției conducătoare a industriei în economie, implementării la un nivel superior a ramurilor celor mai dinamice și moderne, menite să asigure un grad superior de valorificare a resurselor materiale și umane, o înaltă eficiență a muncii.

Înfăptuirea acestui vast program de investiții, în contextul orientărilor inovatoare promovate de conducerea partidului și statului nostru, impune însă o mai sistematică preocupare din partea proiectanților, constructorilor, furnizorilor de utilaje, beneficiarilor de investiții pentru executarea riguroasă a planului și respectarea termenelor de punere în funcțiune a noilor capacități, pentru folosirea cît mai eficientă a mijloacelor financiare și materiale puse la dispoziție. „În general este necesar, subliniza tovarășul Nicolae Ceaușescu, referindu-se la aceste aspecte, ca problemele eficienței economice să stea mult mai mult în atenția organelor și organizațiilor de partid, a conducerilor ministerelor, centralelor și întreprinderilor, a

CONSTANTIN DUMITRU

(Continuare în pag. a III-a)

Din cronica întrecerii uteciste

Importante economii de materii prime și materiale prin contribuția tinerilor

Organizația U.T.C. de la Întreprinderea de tricotaje „Zimbru" din Suceava a lansat o nouă inițiativă: „Cel mai bun gospodar la locul de muncă". Primele rezultate ale acestei valoroase inițiative, care a antrenat un număr de 400 de tinere, sînt edificatoare: au fost economisite 500 kg de fire (din care s-au confecționat în săptămîna trecută 9 000 de bucăți tricotaje) și 15 000 bucăți ace de tricotat, acțiuni la care au adus un aport deosebit tinerele Viorica Ioachiciuc, Stela Darie, Rahila Grosu, Dorina Minici, Angela Dulgheru, Didina Badiuc și Aspazia Zaharia.

O altă acțiune utecistă care merită subliniată pentru spiritul de competență și dăruire profesională de care au dat dovadă tinerii aceleiași unități economice o reprezintă participarea acestora la procesul de autoutilare. Prin muncă patriotică ei au confecționat o mașină de rebobinat fire din poliester.

Soluții optime în sprijinul producției

În cadrul inițiativei „Fiecare cadru tehnic să rezolve o problemă de producție" aplicată la Întreprinderea de aparataj electric din Sfîntu Gheorghe au fost găsite soluții menite să contribuie la îmbunătățirea calității produselor și la înlocuirea de materii prime și materiale aduse din import prin produse autohtone. S-a reușit să se înlocuiască materiale plastice importate și să fie puse la punct noile tehnologii cu eficiență ridicată, la elaborarea cărora au participat tineri ca Bela Bihori, Varga Ianos, Antal Ștefan și alții.

ILEANA PODOLEANU

CAMPANIA AGRICOLĂ

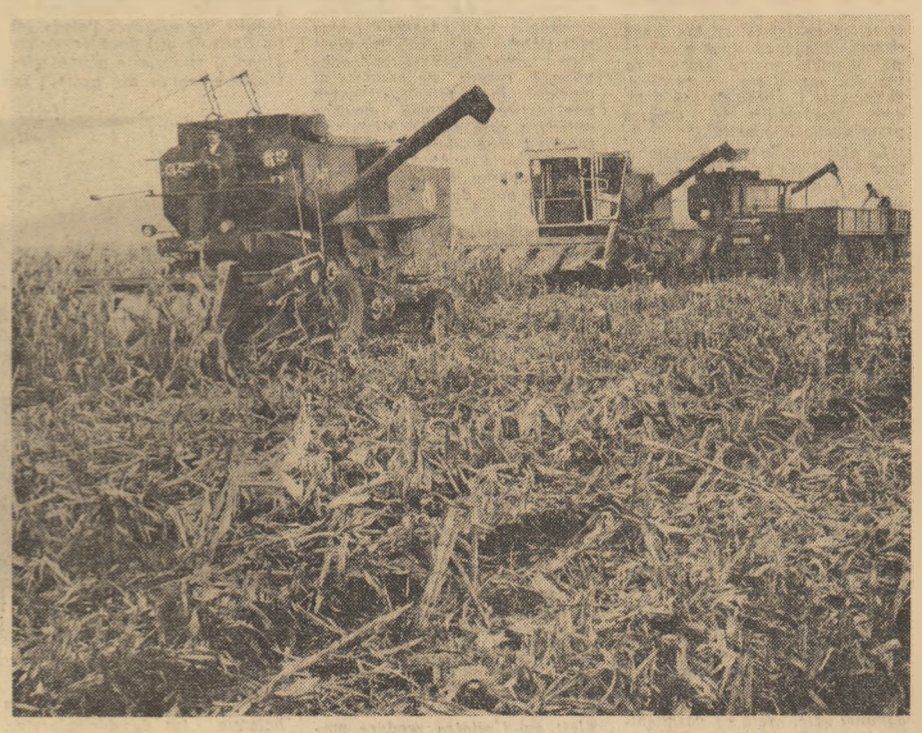

Recoltatul mecanizat al porumbului în județul Ilfov

Foto: O. PLECAN

O săptămînă hotărîtoare pentru încheierea lucrărilor prioritare

RECOLTAREA PORUMBULUI ȘI A SFECLEI DE ZAHĂR

MĂSURI ȘI INIȚIATIVE GOSPODĂRESTI, AMPLE ACȚIUNI DE MASĂ, PENTRU CULESUL ȘI ADĂPOSTIREA FĂRA PIERDERI A ROADELOR CÎMPULUI

Prin ampla mobilizare de forțe umane și mecanice concentrate în această perioadă cu prioritate la **culesul porumbului**, săptămîna trecută a înregistrat ritmuri deosebit de înalte. Au fost recoltate în săptămîna trecută peste 300 000 ha cu porumb, iar în unele județe cum ar fi Brăila, Botoșani, Buzău, Suceava, Dîmbovița, Ilfov, Teleorman și Tulcea echipele de cooperatori și combinele lucrează pe ultimele suprafețe. Pe ansamblul țării, peste 70 la sută din recolta de porumb a fost culeasă, existînd posibilitatea ca, prin menținerea actualului ritm de cules, prin folosirea eficientă a mijloacelor mecanice și a timpului bun, lucrarea să se încheie în perioada imediat următoare. Pentru realizarea acestui deziderat — lucru posibil și datorită faptului că meteorologii anunță în continuare menținerea unui timp favorabil — este necesară o mai judicioasă folosire a capacităților existente în unele județe cum ar fi Arad, Galați, Vaslui, Satu-Mare, Constanța, unde se constată rămîneri în urmă, iar vitezele zilnice de cules nu sînt realizate întocmai cu graficele stabilite.

Recoltele bune obținute în acest an la porumb, floarea-soarelui, sfeclă de zahăr au demonstrat cu prisosință importanța efectuării **arăturilor de toamnă** pe toate suprafețele prevăzute și destinate acestor culturi. Chiar dacă ele se vor semăna în primăvară, ogoarele trebuie efectuate acum, pînă la venirea iernii. Numai că procentul de realizări la această lucrare este în prezent sub 40 la sută. În principal, cauza rămînerilor în urmă este **neeliberarea terenurilor de coceni și alte resturi vegetale**, situație mai frecvent întîlnită în județele Dolj, Gorj, Ilfov, Timiș, Bihor, Olt, Ialomița, Vîlcea și Bacău. De asemenea, nu peste tot a fost extinsă **inițiativa de a se lucra în schimburi prelungite și la lumina farurilor pentru arături.** Tractoarele, pe alocuri, mai staționează fără justificări la secțiile S.M.A., în vreme ce cîmpul reclamă prezența lor urgentă. Campania de toamnă nu s-a încheiat și pînă nu va fi trasă ultima brazdă, în ogoarele eliberate, munca nu trebuie să înceteze, ritmul trebuie susținut alert.

Mai multe județe ale țării — peste 10 — au încheiat practic **recoltatul sfeclei de zahăr**, lucrare care se cere finalizată în 2—3 zile pe ansamblul țării. Cu fiecare zi rămasă în cîmp, acum, rădăcinile înregistrează pierderi în conținutul de zahăr. De asemenea, în paralel cu recoltările, trebuie luate măsuri energice pentru impulsionarea transportului în silozuri și la fabricile de prelucrare. Spunem aceasta deoarece circa 700 mii tone de rădăcini se află în cîmp, supuse intemperiilor, deci degradării. Acolo unde capacitățile de transport nu pot acoperi necesarul se vor organiza silozuri temporare la margine de tarla sau în locurile special amenajate și acoperirea acestora cu rogojini, coceni de porumb și folii de polietilenă. Aceste măsuri trebuie extinse în special în județele Suceava, Botoșani, Covasna, Timiș, Buzău.

Recolta deosebit de bună a acestui an, avînd la bază în primul rînd hărnicia cooperatorilor și mecanizatorilor, trebuie pusă în totalitate încă din această săptămînă la adăpost. Prin ampla mobilizare a tuturor forțelor satului, a tinerilor, acest lucru este pe deplin posibil.

ȘT. DORGOȘAN

În pagina a III-a, relatări din județele Dîmbovița și Bihor

PREGĂTIREA ELEVILOR PRIN MUNCĂ, PENTRU MUNCĂ

De la autodotare, la produse pentru beneficiarii interni și externi

Mărturisesc că nu eram prea mulțumit de mersul discuției. Știam, în mare, că acest colectiv se impusese prin rezultate profesionale remarcabile, că în repetate rînduri se făcuseră aici aprecieri măgulitoare privind capacitatea de integrare a învățămîntului liceal cu cercetarea și producția și, totuși, interlocutorii mei îmi vorbeau despre lucruri extrem de obișnuite, oarecum mirați că insistam atît să aflu și **ALTCEVA**. Însăși tovarășa profesoară Rodica Alexandru, directoarea liceului, îmi vorbea despre lucruri bine cunoscute, pe care le aflasem dealtfel și în alte licee din țară, ineditul pentru care venisem aici întîrziind să apară. Abia cînd am început să vizităm liceul, cu sălile de clasă și laboratoarele sale, cu compartimentele de producție, a trebuit să recunosc că meritele pentru care se vorbește în județul Suceava despre acest colectiv se află în faptul obișnuit, în faptul cotidian; mai precis, într-o muncă exemplară, adusă la numitorul comun.

Notez o opinie: **„Noi sîntem un liceu real-umanist, la prima vedere n-am avea cine știe ce legături cu industria, cu producția: totuși, pe baza constatărilor făcute de-a lungul mai multor promoții de absolvenți, am ajuns la concluzia că, singură, diploma de bacalaureat e departe de a-l putea înarma pe tînărul de azi cu toate cele necesare pentru viață. De aceea, în ultimii ani ne-am străduit să-l învățăm pe elev și o meserie, să producă efectiv încă de pe acum, astfel încît să poată sta cît mai drept și cît mai sigur pe picioarele sale. În acest an școlar preocupările noastre converg către sporirea eficienței muncii practice, cu scopul de a face posibilă, la absolvire, încadrarea imediată a tînărului în producție, fără a mai fi nevoie de**

DRAGOMIR HOROMNEA

(Continuare în pagina a III-a)

SĂ DISCUTĂM DESPRE TINEREȚE, EDUCAȚIE, RĂSPUNDERI

O mamă „bună" și un fiu pe măsură

....Cu toate că are abia 19 ani, pentru noi, Paul Nedeluș constituie de mult o „problemă". Și încă una din acelea care dau mare bătaie de cap — îmi mărturisește cu amărăciune maiorul Octavian Tudor, șeful Circumscripției de miliție nr. 6 din Capitală.

S-a ocupat de el mai cu seamă sectoristul, plutonierul major Vasile Maghiar, lucrător cu multă experiență. Personal, am intervenit să fie încadrat undeva, pentru că a învățat meseria de tîmplar. A lucrat cîteva luni la Întreprinderea de casete radio... Atît, doar, în mai bine de un an și jumătate. Spre regretul nostru, strădaniile de a-l determina să ducă o viață normală, corectă au fost zadarnice. În prezent este trimis în instanță pentru mai multe fapte penale".

Mi se pare ciudat. Un tînăr, care abia a depășit vîrsta majoratului, de ani de zile în atenția organelor de miliție, și totuși, să evolueze atît de negativ?! Este cumva Paul Nedeluș un „înrăit din fire" cum sînt etichetați uneori acei minori sau tineri cu un comportament dificil?

Oricum, ceva trebuie să fi fost în neregulă, dacă situația a ajuns unde a ajuns.

DOSARUL UNUI CAZ

— Spuneți-mi la ce concluzie ați ajuns? Care să fi fost cauza esențială a alunecării lui spre infracționism și, implicit, a ineficacității preocupărilor unor colegi de-ai dumneavoastră de a-l ajuta?, îl întreb pe maiorul Octavian Dragomir, care i-a întocmit dosarul pentru faptele penale.

— Băiatul a suferit de timpuriu traume psihice. În familia lui n-au existat relații normale. Părinții s-au despărțit cînd Paul avea cîțiva ani. A rămas la mamă, care și-a întemeiat o nouă familie. Au venit pe lume alți copii. Paul nu s-a adaptat acestei situații, dar nici mama nu s-a interesat prea mult de soarta lui... La puțin timp după venirea de la centrul de reeducare s-a reîntîlnit cu un vechi cunoscut, mai mare cu 5—6 ani decît el, abia eliberat din penitenciar, unde ispășise o pedeapsă pentru tîlhărie — Ion Victor zis Vichi. Acesta, refuzînd să se încadreze într-o activitate utilă, l-a determinat și pe Paul să părăsească locul de muncă, l-a atras la băutură, apoi la furturi și alte acte antisociale...

— Consider că mama lui Paul, Maria Rădulescu, poartă o mare vină pentru tot ceea ce s-a întîmplat cu acest tînăr — ne spune, la rîndul său, Vasile Maghiar. Mă refer, în primul

MIHAI GROZAVU

(Continuare în pag. a II-a)

în numărul de azi:

● REPORTAJUL NOSTRU: **La Vaslui, pe urmele unui vechi reporter...** ● EXTEMPORAL CIVIC **Promenadă pe faleză** ● CARTEA ● CRONICA TV

În pagina a 2-a

● DEZBATEREA NOASTRĂ: Atletismul — o problemă deschisă. Cine ridică ștacheta? **JUNIORII ȘI VÎRSTA OPTIMĂ ÎN ATLETISMUL DE AZI** ● BOX: **Campionatul a debutat sub semnul tenacității**

În pagina a 3-a

A îndeplinit planul anual la producția legumicolă

Întreprinderea de stat de sere Arad a îndeplinit planul anual la principalele produse legumicole, livrînd în plus peste 260 tone de tomate și mai mult de 170 tone de castraveți. De remarcat că producția obținută de pe aceleași suprafețe de seră depășește substanțial pe cea înregistrată anul trecut.

În prezent legumicultorii de aici pregătesc răsadurile pentru primul ciclu de producție pe 1977, care vor fi plantate mai devreme, asigurînd și pe această cale devansarea perioadei de vegetație, recoltare și livrare.

LA VASLUI, PE URMELE UNUI VECHI REPORTER...

REPORTAJUL NOSTRU

de Octavian Stoica

Tîrg din Țara de Jos a Moldovei, Vasluiul își numără anii unei îndelungate și neguroase istorii începînd cu o scrisoare din 1435 a domnitorului Iliaș, sau și mai de mult din 1375, de cînd o cronică polonă scrie că un Lațcu Koriatovici „a fost înmormîntat la Vaslui într-o mînăstire zidită din piatră". Pînă la Ștefan cel Mare și după el o vreme tîrgul acesta, scrie Vasile Pârvan, „joacă rolul de aproape a doua capitală" a principatului. Zilele acelea frumoase s-au stins, oamenii care le-au umplut cu larma lor vitează au trecut între umbre și-n legendă, iar Vasluiul ajunsese un neînsemnat orășel de provincie, amorțit și trist, cu viață înceată. Călătorii care l-au cunoscut la începutul acestui secol mărturiseau că „din toată această slovă veche, n-a mai rămas decît faima Podului Înalt și legenda Movilei lui Burcel". I. Simionescu, neobositul peregrin care a văzut mai toate orașele țării, îl descrie astfel la 1925, deci nu prea de mult: În lăuntrul tîrgului abia se mai păstrează o veche biserică, schimbată ca stil, crăpată azi, acoperită cu scînduri, mîncată la temelie, gata să se năruie, asemenea multor alte semne din trecutul vestit al Moldovei... Dinspre deal, dinspre Moara Grecilor se înșiră crîșma lîngă crîșmă, dugheană lîngă dugheană, momeli pentru sătenii ce vin din sus. Viața comercială, dacă poate fi vorba de așa ceva, este îngrămădită în această parte veche a orașului.

Le răsfoiam în minte paginile îngălbenite ale celor care au fost pe aici înaintea mea cu mult, în piața de astăzi a orașului Vaslui, municipiu, reședință a județului cu același nume. Poate că nu e bine să gîndești prin comparație, poate că e banal să alături vechiul noului, dar noi în România trebuie să facem asta mereu, numai așa înțelegînd deplin prețul muncii noastre și amploarea unor transformări de care sîntem prea aproape totuși pentru a le putea cuprinde întreaga grandoare. Nimic din ce a găsit aici I. Simionescu, reporterul înaintaș, nu se mai află, „mormanele de gunoaie", „mocirlele care se formează dinspre partea Bîrladului", „băltoacele care se îngrămădesc după ploile mari": centrul civic al Vasluiului, pavat cu dale de mozaic colorat, înconjurat de clădirile blocurilor de locuințe și de hotelul „Rahova" pe de o parte, iar pe de alta de cubul de sticlă și beton al Casei de cultură, e dominat de turnul-campanilă al Primăriei, de o rafinată eleganță arhitectonică. Între havuzuri, în piața largă, un Ștefan de bronz înalt, sprijinit în spada domniei sale, arată că vasluienii nu și-au uitat și-și cinstesc părinții de sînge și de spirit. De sus, din balconul strîmt al acestui turn al cărui ceasornic bate ore grave, ochii cuprind împrejur geometria albă a noilor cvartale de blocuri, prelungite către barierele tradiționale ale orașului renăscut ca din poveste, într-un an cît altele în zece, Făt-Frumosul acestei părți de țară românească. Pe cerul alb de toamnă tîrzie se mișcă lin brațele galbene ale macaralelor purtînd panouri prefabricate, iar jos, de-a lungul străzii principale, trec camioane murdare de lapte de ciment. Ceva a rămas totuși, acele „vînturi răpezi, care curăță aerul și fac din Vaslui orașul cel mai sănătos al Moldovei", cum scria Iorga într-o carte a sa, iar „dealurile se urmează împodobite de sate", tot ca atunci. Dar nu doar la atît se reduce apartenența la contemporaneitate a acestui pămînt străvechi, deși chiar și simpla dispariție a maghernițelor mustind de o igrasie verde și putredă ar fi de ajuns, mutația este mai adîncă afectînd rosturile arhaice ale oamenilor. În 1925 deci Simionescu putea să-și noteze: „Caracterul primitiv de sat, ridicat artificial pe cale administrativă la rangul de capitală de județ, se prinde de jur împrejurul lui. Lanurile ajung pînă-n ogrăzile mărginașe, iar turma de oi paște sub zaplazul grădinii publice, în care se ridică antena telegrafiei fără fir. Păstoria strămoșească în preajma stropului de civilizație modernă". În 1976, „păstoria strămoșească" mai este o realitate doar în Chițoc, pe vechile izlazuri ale comunei s-au construit cîteva mari fabrici care alcătuiesc platforma industrială vasluiană, adevăratul centru de greutate al orașului. În sfîrșit, justificarea unei existențe urbane aproape milenare, prin aceasta vasluienii spărgînd acea „liniște economică mai bine-zis somnul îndelung". I. Simionescu nu găsea nimic deosebit aici, doar „o moară de aburi și o fabrică sînt singurele semne industriale mai de seamă, pe lîngă cărămidăriile nelipsite de oriunde", și așa era atunci. Mie mi-au trebuit mai multe zile ca să cunosc, cît de cît, numai două din noile întreprinderi vasluiene, I.P.L. sau „Fabrica de mobile", cum i se mai spune aici, și Întreprinderea de ventilatoare și instalații de ventilație. La Fabrica de mobile, unitate cu 1 300 de lucrători, dintre care mai mult de 60 la sută sînt tineri din oraș sau din comunele învecinate care au urmat cursuri de calificare de 1—3 luni, materia primă le vine tocmai din Neamț ori din Vrancea. Căci județul nu-i poate acoperi foamea de lemn cu puținele păduri care i-au mai rămas după pustiitoarele exploatări din trecut. Dealuri golașe, brăzdate de rîpi hidoase, mai trebuie ani mulți pînă cînd alte păduri vor crește din puieții plantați cu milioanele de gospodarii județului, poate cei mai atenți cu mediul natural din cîți edili am întîlnit eu. Unitatea produce mobilier, mii de garnituri, și are o însemnată pondere în exportul românesc cu acest specific, mai ales pentru țări ca R.F.G., Suedia, Franța unde mobila noastră rustică, sănătoasă și de bun gust are mare căutare. I-am străbătut condus de tehniciana Angela Bulbuc, o femeie încă tînără, halele aerisite și luminoase, cu instalații care absorb pulberile de lemn și lacurile pulverizate, și i-am întîlnit, lucrînd la utilaje cu un înalt indice de automatizare, pe fiii țăranilor vasluieni, pe Păscaru Gheorghe, instructor principal, de loc din Lipovăț, pe Bodeanu D-tru, Chirvase Vasile și pe alții, născuți în Vîlșoara, în Secuia, la Deleni, în satele ce păreau uitate de oameni într-o veșnică neclintire. Trecerea aceasta de la o plugărie modestă la activități industriale care cer nu numai o altă pregătire, ci și o altă structură sufletească, este adevărul românesc, atît de comentat peste hotare și sub acest semn ne trăim noi epoca și împlinirile ei. Fabrica de ventilatoare face și mai evident acest proces de sublimare a energiilor umane existente aici, în acest pămînt al istoriei. Dacă la Fabrica de mobile, Bogdan Ion, maistru sculptor, se apleca asupra lemnului cu miros proaspăt așa cum poate și vreun bunic al său, țăran priceput, își săpa cu flori, spre bucuria satului, stîlpii de stejar ai cerdacului, Liliță Anișoara, lucrătoare la turnătoria de aluminiu a Fabricii de ventilatoare, cu siguranță că nu a mai avut nici un metalurgist în familie, tot așa cum Poiadă Ion, un tînăr de nici douăzeci de ani, blond și miop, este primul electrician operator din neamul său cu baștina în satul Costești. În halatele lor de doc albastru, muncesc firesc, ca dintr-o veche obișnuință moștenită, în hala imensă și înaltă, printre instalații de polizare și sudură electrică, la montaj, ori în fața zecilor de aparate și becuri de semnalizare multicolore ale panoului de comandă a cuptoarelor cu arc voltaic. Sînt toți la fel, tineri și buni, și modești, foarte rar pomenesc despre merite și atunci își indică vreun coleg așa cum mi-au spus de Strîmbeanu Dorin, maistru principal, „exemplu de capacitate și dăruire". De fapt, aceasta este adevărata avere a acestui loc bogat în legende voievodale, dar sărac în resurse naturale, oame-[illegible] ai Vasluiului de la Fi[illegible] bumbac, de la moderna [illegible] de confecții, un fagure [illegible] beton și lumină, de la [illegible] de materiale izolatoare [illegible] modernă, de pe schelele [illegible] al Întreprinderii de [illegible], de pretutindeni. Și [illegible] păstrat ceva Vasluiul de [illegible] își întemeiază muzee și [illegible] cios spre șezătorile culturale, jucate în teatrul județean", despre care scrie tot Simionescu, căci, așa cum e firesc, spunea primul secretar al comitetului județean, în ultimă instanță progresele ce se vor înregistra în sfera activităților productive vor determina ample prefaceri în domeniile social-cultural și edilitar-urbanistic, în ridicarea continuă a nivelului de trai.

Calc pe frunzele acestei toamne vasluiene atît de îmbelșugate ca pe foi de aramă pătînd asfaltul, de undeva se scurge pe străzile drepte un miros dulce și amețitor de struguri zdrobiți în teascuri și de miez de nucă și mă bucur că orașul vechi, cu „gropi pline de apă bătută, nori pînă-n pragul caselor, ori nori de praf, vara, de nu mai știi pe ce lume ești" nu mai este. Doar ceasul din piața municipiului își bate iarăși ora solemnă...

VASLUI

CULTURĂ

CRONICA TV

Surprize sentimentale

de Florin Mugur

Titlul nu-mi aparține. El stă în fruntea unei lucrări semnate de prozatorul interbelic Anton Holban. Va fi vorba, astăzi, și despre Anton Holban.

Momentele de emoție, „surprizele sentimentale", nu apar rar în emisiunile televiziunii. De cîte ori sînt prezente, ele se justifică generos. Iar atunci cînd lipsesc, atunci cînd ne uităm și ascultăm, iar pulsul nostru nu are nici o reacție, în [illegible] cu orele de „calm plat", la du[illegible] tem dorul. Orice emisiune are [illegible]

Omul de lîngă tine: totul se desfășura în liniște, în prea mare liniște, cînd, deodată, am auzit. Povestea unui feroviar, un om care locuiește în apropierea gării, care ascultă și în somn șuieratul locomotivelor, fiu și nepot al altor oameni care au lucrat sau lucrează tot la calea ferată. O familie — străbunicul, bunicul, fiul (cel care ne vorbește), fiica lui. „Cine bea o dată apă din tender, nu mai părăsește locomotiva niciodată. Deși e fetiță, n-o împiedică nimeni să bea apă din tender. La noi sînt nu puține inginere". O bătaie de inimă. Încă una: cînd era copil, povestitorul se ducea în gara Chitila — fie iarnă, fie vară — să-l vadă trecînd pe taică-său, mecanicul primei locomotive Diesel românești. Tatăl trecea, îi făcea un semn și nu-l lua niciodată cu dînsul. Chiar niciodată? Chiar niciodată. Se împotrivea regulamentul căilor ferate. Iar dorința copilului ca o dată, măcar o dată, să meargă și el cu locomotiva Diesel, lîngă tată, nu s-a împlinit. De ce? Explică fostul mecanic: „Eu nu am altă moștenire să las decît seriozitatea pentru calea ferată, care o las moștenire de la tatăl meu către copiii mei." „Seriozitatea către calea ferată". Pare o exprimare stîngace. Nu este. Alta la fel de exactă și la fel de frumoasă nu există.

Săptămîna sportivă: transmisie de la Salonic. Nadia Comăneci. Ce face Nadia Comăneci? Ea face exact ceea te poți aștepta să facă o gimnastă: gesturile cele mai obișnuite. Numai că le face zburînd. Să încerci să duci la capăt cele mai simple gesturi ale existenței și în același timp să zbori, iată secretul poeziei. Să trăiești firesc, cu modestie, aproape anonim — dar în zbor... Un exercițiu al Nadiei durează cîteva zeci de secunde. Cît poate trăi un om într-un răstimp atît de scurt? Depinde. Cînd zboară, poate trăi — în cîteva zeci de secunde — o zi, o săptămînă, o lună. Dar trebuie să zboare. Iar Nadia Comăneci zboară cu o viteză apropiată de viteza sunetului. A sunetului muzicii.

Biblioteca pentru toți îl înfățișează (cu o foarte bună prezentare de Mihaela Macovei) pe Anton Holban, un scriitor care — după opinia competentă și susținută cu argumente convingătoare a criticului Alexandru Călinescu — „avea o adevărată vocație a nefericirii (...), el refuza integrarea în comedia existenței mic burgheze; de aci, drama sa". Aflăm o mulțime de lucruri despre scriitorul și distinsul intelectual care a fost Anton Holban, ne emoționează o destăinuire: avea o adevărată pasiune să se joace cu copiii și ni se spune că astfel s-ar putea explice parțial îmbinarea de maturitate și de trăsături copilărești ce poate fi regăsită în unele dintre paginile sale. Apoi — surpriza. Povestește cunoscutul dramaturg Horia Lovinescu: „Se întîmpla în anul în care îmi făceam studiile. Eram student în anul I, aveam 18 ani. Am primit un telefon prin care Holban mă ruga să-l suplinesc la niște ore (de limba franceză) pe care le ținea la seminarul Nifon. Mi-a spus că e vorba de una sau două ore, deoarece el se internează pentru o intervenție chirurgicală foarte ușoară, și bineînțeles că am acceptat. Și flatat — ca student — să fiu profesor. Și pentru că țineam la el. (...) La a doua oră am fost scos din clasă și chemat la cancelarie, ca să mi se comunice că operația nu reușise și că Holban este pe moarte. Aș termina cu asta..."

Anton Holban, autorul celebrei nuvele Bunica se pregătește să moară, a murit la treizeci și cinci de ani.

ECVENȚE — Mereu tinerești, active, pline de interes, emisiunile de politică economică; e limpede că avem de-a face cu oameni care — în cel mai bun sens al cuvîntului — știu să gîndească și să vorbească serios. XXX Într-un evident progres se află Telecinemateca. Săptămîna trecută, un frumos film de Ingmar Bergman. Ar fi poate necesar un prezentator pasionat, competent, simpatic, pentru ca actul de cultură care este prezentarea unui bun film de arhivă să fie săvîrșit cu strălucire. [illegible]

Ion Gheorghe: „NOIMELE"*)

Nu pentru multe cărți de poezie titlul este așa de nimerit substanței pe care o acoperă volumul ca în cazul de față: „Noimele", așadar, tîlcuri ascunse, menite a reprezenta adevăratele dimensiuni, mitice și epopeice, ale lumii rurale. Ion Gheorghe rămîne și aici același poet al grandorii universului țărănesc. Trebuie spus de la început că viziunea se impune cu atît mai pregnant cu cît lipsește orice notă ostentativă. Dintr-o simplă evocare, aparent nu numai neutră, dar și prozaică (și plină într-adevăr de prozaisme, înecate însă în șuvoiul liric) rezultă o poezie patriotică de mare frumusețe. Rostirea poetului e răspicată și aspră, aidoma celei a unui aed din vechime, recreînd cu gravitate și siguranță dimensiunile colosal-eroice ale unei lumi: „Stîlpi de pod țăranii — neclintiți piloni de stei — / Ridicîndu-se din apele istoriei mereu revărsate — / cîți domni au trecut, și au tăiat cu fierul numele-n ei / cu multă deșertăciune și lașitate. / Moi sînt casele capetelor de țărani cînd se nasc, / dar viața le-mpietrește ca pe statuetele mele de ciment nemuritor. / Craiul cu sandale, cînd călca podul inginerului din Damasc, / a bătut cu tălpile-i tot în creștetele lor". Iată un simplu „Pastel" caracterizat printr-un ton blînd departe de combustia dramatică (la o privire superficială) necesară recompunerii măreției universului evocat, totuși „îmbibat" în adîncuri, de aceasta. Cîteva cuvinte „aruncate" parcă la întîmplare în context au darul de a sugera și vechimea acestui univers și vitregiile unei istorii și bărbăția cu care au fost înfruntate: „Funigei, legănîndu-și steagurile în turle, / a luat vîntul cămeșoiul țărăncii pus pe gard, la zbicit: / a spart stăvilarele unei gîrle / în care stau morții ca plutele de cînepă la topit... / Viituri ale cerului băgînd picle prin case — / să albă de tors șchioapa căzută de pe scară; / ochii țăranilor se-mpăienjenesc în valuri linoase. / li se-nează sprîncenele de scamă murdară".

Cu mijloace puține, discret, sobru, greoi chiar, Ion Gheorghe e un mare poet, captînd în vocabule lipsite de eleganță formală, dar pline de rezonanță lăuntrică un suflu demn de un bard de odinioară, cîntînd geneze și fertilitatea firii. Lirismul lui are o măreție epică — dacă

CARTEA

se poate spune astfel — evidentă cu atît mai puternic cînd poetul descoperă latura legendar-eroică al mediului său de origine, cel țărănesc.

Există însă pare-se o anume neîncredere la Ion Gheorghe în mijloacele sale. Neîncredere pe care nu o evidențiau acele greu de uitat „Scrisori esențiale" (1966), primul volum reprezentativ al său, dar și cel mai ferit de anumite excese care se fac simțite în producția lirică ulterioară. Ele au rezultat uneori din apelul prea insistent la specularea aspectului ludic al folclorului, — operație nepotrivită pentru talentul lui Ion Gheorghe, natură structural gravă — ceea ce a dus la „Zoosophia", experiență poate semnificativă sub un anume aport, oricum puțin interesantă esteticește. Atari excese s-au manifestat în alte cărți prin apăsarea stridentă pe cuvîntul „urît" poetul devenind un manierist al limbajului „brutal", al sonurilor căutat monstruoase, așa cum mai tinerii săi confrați afirmați după 1970 sînt uneori manieriști ai rostirii diafane.

În „Noimele" însă neîncrederea poetului în mijloacele sale, despre care vorbeam, se manifestă cu precădere pe altă cale. El nu e, s-ar zice, cu totul încredințat de dimensiunea gigantică pe care evocările lui „simple" o conțin. În consecință, dă o alură de justificare vag-teoretizantă tentativei sale de mitologizare a elementului țărănesc. Tentativa își găsește însă justificarea în sine și toate aluziile autorului, mai voalate ori mai directe, la diverse „semne" atestînd străvechimea universului preamărit devin superflue. Această străvechime se vede, ca să zic așa, „cu ochiul liber" (cum face dealtfel Ion Gheorghe însuși în momentele inspirate), fără atîtea „trimiteri" la „statuetele mele de ciment nemuritor", la „locurile — acelea de piatră". (Poetul arată a fi încă stăpînit de impresia produsă asupra-i de propriile „descoperiri" arheologice pe care le-a comentat pe larg într-un volum anterior). Pînă la urmă, obstinația în această direcție ajunge obositoare (pentru cititor) și uneori din grandios se cade în bombastic: „Izvorul curge peste fețele caloienilor de ciment, / fătați de către dîmburi — / prin carnea de fruct străveziu, a apei, li se văd giganticii sîmburi / scuturați de arborii celui mai de demult continent".

Ion Gheorghe cel adevărat, cîntărețul simplității și forței țărănești, se regăsește în poezii de un lirism la fel de simplu și viguros (precum „Ursul", „Banda rulantă" și altele).

VICTOR ATANASIU

*) Editura Cartea Românească, 1976.

Extemporal CIVIC

Tulcea: Promenadă pe faleză sau obiceiuri vechi într-un oraș nou

Coborîsem pe peron într-o dimineață însorită și calmă a începutului de noiembrie. Orașul era într-o animație cum nu mi se mai înfățișase pînă atunci. Faleza Dunării, străzile centrale și piața largă se aflau, pur și simplu, în stăpînirea tinerilor care se bucurau de timpul liber al zilei de odihnă. El însuși, orașul Tulcea, căci despre acesta este vorba, întinerise mult de cînd nu-l mai vizitasem. Un bloc nou, cu spații comerciale la parter, deschide, cu arhitectura sa plăcută, perspectiva străzii Mahmudiei. În partea opusă, altul asemănător echilibrează ansamblul pieței centrale în partea dinspre intrarea Babadag. Tot aici se află în execuție un cinematograf cu 650 locuri. În stadiu avansat sînt și alte obiective — sala sporturilor, cu 1 000 locuri, Casa științei și tehnicii, destinată tineretului, etc. Aflu că, imediat în anii următori, faleza va fi îmbrăcată cu fronturi înalte, în terase, ale unui ansamblu de nu mai puțin de 12 000 apartamente. Remarc pe străzi autobuze noi, de mare capacitate, intrate recent în exploatare pentru asigurarea corespunzătoare a transportului în comun. Marele oraș al Deltei trăiește astăzi o tinerețe viguroasă, relevată pregnant aici, pe faleza Dunării, între forfota fluviului și cea a noului centru civic. Nu e de mirare, de ce oamenii săi, tinerii mai ales, preferă, pentru promenada lor zilnică, faleza.

Dar în această promenadă nu mi-a fost greu să descopăr foarte curînd, cu amărăciune, că orașul nou mai păstrează în existența sa cotidiană obiceiuri învechite. E vorba de aspectul pieței agroalimentare de pe strada Isaccea (cu canalul înfundat și insalubru, cu anexa bufetului Expres, unde este servită din belșug băutură la mesele deteriorate sau pe lăzile demult neridicate de la magazinul din apropiere); mormanele de iarbă uscată și rădăcini uitate de lucrătorii de la seră, care au curățat spațiile verzi; grămezile de piatră aruncate pe gazon în fața blocurilor de pe strada cu același nume, după ce s-a turnat asfaltul pe trotuar; țigările scăpate din grabă în stația de autobuz din fața centrului stomatologic; panourile mari de afișaj zdrențuite, montate pe frumoasele coloane ale blocului de lîngă librărie; „munțele" de ambalaje din spatele marelui magazin „Diana", scoate la vedere și multe alte aspecte legate de servirea, mai

● Civilizația străzii, problemă a altora ● „Munca nu e pentru mine, e pentru tractoare" declară S.C., un tînăr care și-a făcut din „învîrteală" un mod de viață ● Limitele îngăduinței

puțin civilizată, în cofetării și la bufetul cu autoservire etc. Asemenea lucruri vor mai dăinui atîta timp cît vor mai fi oameni care să le privească ca fiind ale altora, care spun ca și tînăra vînzătoare Magdalena Prajovschi: „Să măture femeia de serviciu, d-aia e plătită!". Poate în răgazul dintre marile probleme ale orașului, gospodarii săi se vor gîndi și la acestea.

Sînt însă și aspecte mai grave care au stîrnit indignarea noastră. Ele au autori pe acei tineri care poluează frumusețea plimbărilor noastre cu atitudinea lor de sfidare a normelor de conviețuire socială. Ieșind a doua oară pe stradă, parcă ți-e teamă să nu-i întîlnești, stricîndu-ți buna dispoziție. Unul dintre ei este Sorin Caraivan, în vîrstă de 25 de ani, care preferă, în locul muncii cinstite, să trăiască din truda mamei sale și din învîrtelile pe care le pune la cale cu concubina Lucia Baboianu (21 de ani), de aceeași teapă cu el. Împreună sînt văzuți pe stradă, acostînd tineri, provocînd certuri, oferind spre vînzare obiecte furate. Avertizați de organele de miliție, pentru modul de viață parazitar, au promis să se încadreze în cîmpul muncii. S.C. chiar a fost ajutat să-și găsească un post de zidar la cooperativa „Prestarea". Dar a refuzat oferta, pentru că, zice el fără jenă, „Munca nu e pentru mine, e pentru tractoare". Comentariul este de prisos. După ce a executat o pedeapsă pentru infracțiunea de tîlhărie, Sidor Ustinov, continuă să bată strada fără nici un țel, în compania unor tineri care, ca și el, nu prestează nici o activitate utilă pentru întreținerea lor. Asta, în vreme ce acasă tatăl său se străduiește să asigure tot ceea ce este necesar pentru o familie cu opt copii. În locul căminului familial, tînărul de 27 de ani, Vasile Vrînceanu preferă să ardă gazul toată ziua prin cafenele, cerșind mila cunoscuților și dormind noaptea prin parcuri, prin hrube, pe unde apucă. Cînd se întoarce acasă, o face pentru a-și maltrata părinții ca să obțină bani de chef. Treaz sau beat, provoacă deseori scandal în public, sfidînd bunul simț colectiv. Asemenea elemente, între care îi numim și pe Cristache Alexandrescu, Anton Vasilescu, Paul Petro, își plimbă zilnic prin oraș lenea și mîrșavele lor fapte, aproape nestingheriți, profitînd de îngăduința și răbdarea noastră.

Mă gîndeam, întorcîndu-mă spre gară, de-a lungul aceleiași faleze, după ce participasem la primirea și repartizarea, în județul Tulcea, a 40 de medici absolvenți ai unei noi promoții, că orașul, același oraș care își ridică alte și alte dimensiuni de viață socialistă, va ști prin oamenii săi, prin tinerii harnici și de nădejde, să-i aducă pe drumul cel bun, printr-o opinie fermă, printr-o acțiune hotărîtă. Altfel, acești tineri, care nu merg în pas cu marea majoritate a colegilor lor de generație, nu vor mai avea loc lîngă ei nici chiar la obișnuita promenadă din timpul liber.

V. RĂVESCU

PANTOFII ȘI CÎINELE

După ce s-a întors de pe o parte pe alta, Daniel Bogdea din Deva s-a ridicat într-o rînă și a privit calendarul: „E joi, a observat el plictisit. Ce-aș putea face într-o zi ca asta?" Într-o fracțiune de secundă i-au trecut prin minte fel de fel de distracții, dar pe cea mai importantă, cum se întîmplă de obicei, a descoperit-o deabia la sfîrșit. „Deseară e dans!" adaugă el, sărind din pat și făcînd cîteva genuflexiuni pentru normalizarea condiției fizice. Dans, dans, cum se putea să nu observ?" s-a mustrat sever, mișcîndu-se de pe un picior pe altul ca și cum ar fi avut jar sub tălpi.

Înviorat și bine dispus, a bătut de trei ori cu degetul în masă, semnal la care mama i-a adus de mîncare. Totul a decurs firesc, pînă în momentul cînd Daniel a vrut să se încalțe. „Ăștia nu-s pantofi de lord!" s-a adresat, enervat, mamei, aruncîndu-i cît colo. Mama s-a grăbit să-i ridice, dar nu l-a contrazis: tocurile au început, într-adevăr, să se tocească, iar pe una din fețe a apărut o crăpătură, abia sesizabilă. „Îți dau bani să-ți cumperi alții!" a decis ea împăciuitoare. „Ce mai stai?" a luat-o el la rost, întinzîndu-și mîna făcută căuș. „Nu te-ai întors încă?".

După cîteva minute, „puișorul" ieșea fluierînd din casă și se îndrepta spre magazinul „Ulpia". A cercetat îndelung raftul cu încălțăminte, s-a descălțat și ferindu-se de privirile vînzătoarei a încălțat o pereche de pantofi noi-nouți, o frumusețe! Seara, lumea toată era a lui. Amintindu-și că are cîteva sutare disponibile, a trecut întîi pe la barul „Sarmis", unde a comandat de mai multe ori coniac Martini cu 30 de lei suta și cafele. Le-a savurat în tihnă, apoi s-a îndreptat spre casa de cultură.

Foileton

În toiul dansului, cineva a oprit muzica. Sosise un milițian.

— Cine a schimbat „din greșeală", la magazinul „Ulpia", pantofii ăștia cu unii noi, îl rog să se... descalțe!

Nici un răspuns. Toți priveau stupefiați spre pantofii solicitați purtați în vîrf de băț...

— Mai spun o dată! Cine, din greșeală, a schimbat o pereche de pantofi de la magazinul „Ulpia", să... Altfel, voi ruga cîinele să mă ajute.

Iarăși tăcere. Cîinele, lîngă el, dădea fericit din coadă, nerăbdător să treacă la acțiune. Și, întrucît nimeni n-a recunoscut, cîinele a trebuit să treacă la treabă. S-a dus ață spre Daniel Bogdea care stătea pitulat într-un colț. Neavînd încotro, tînărul a ieșit în față, scoțînd la lumină pantofii strălucitori. Fără să spună o vorbă s-a retras după perdea și s-a descălțat.

Și toți au aplaudat patrupedul care, se vedea cît de colo, că este de rasă.

ALEX. BĂLGRĂDEAN

O mamă „bună" și un fiu pe măsură

(Urmare din pag. I)

rînd la atitudinea ei nesinceră, atît față de noi, cît și față de propriul fiu. Nouă ni se plîngea că Paul o amenință cu cuțitul și îi cere bani, ceea ce era adevărat, dar ne ascundea faptul că lipsește noaptea de acasă, că umblă cu Vichi...

Pe de altă parte, cînd începeam să întocmim actele pentru reinternarea lui într-un centru de reeducare, fiind încă minor, Maria Rădulescu implora comisia de tutelă să-i fie lăsat băiatul acasă că se va ocupa de el...

„Vai de mine, dar eu m-am dus la miliție doar așa, ca să-l „sperii", nu ca să i se facă forme pentru internare", afirma ea către membrii comisiei, ca nu cumva să i se reproșeze că nu se ocupă de educarea copilului.

„Cum? M-ai reclamat la miliție?!", o lua Paul la rost, mai ales cînd venea băut.

„Vorbești prostii, cum să te reclam, poate vecinii cînd ai făcut scandal. Poftim, ia doi poli și du-te în oraș să te distrezi, nu te înfuria..."

„Ești prost să lucrezi?, intervenea Vichi. Hai cu mine că facem rost de bani, nu-ți fie teamă. La o adică, mai stoarcem cîte ceva de la babaci..."

— Cel mai edificator exemplu pe care l-a dovedit Maria Rădulescu față de propriul fiu — intervine în discuție maiorul Octavian Tudor — este cazul petrecut în luna iunie a.c. Paul este trimis în instanță potrivit Decretului 153/1970 pentru provocare de scandal și amenințare cu cuțitul. Victima: mama sa, care ne reclamase și la forurile superioare că nu luăm măsuri (?!). Dar cînd instanța urma să se pronunțe pentru sancționare contravențională, dînsa a cerut din nou clemență. Și a obținut-o, spre neșansa lui Paul de a evita noi încălcări ale legii, unele mai grave decît cele inițiale. Astfel, la numai cîteva zile după ce instanța îi redă libertatea, Paul se întîlnește cu Vichi, trag o beție de pomină și săvîrșesc într-o singură noapte 8 furturi și spargeri plus un viol.

Condițiile familiale, influența nefastă a unui anturaj nociv explică evoluția negativă a lui P.N., dar nu pot și nu trebuie să însemne justificări ale unor asemenea eșecuri.

Pericolul social pe care îl prezintă indivizi ca Paul și Vichi, care într-o singură noapte au săvîrșit 9 infracțiuni, una de-a dreptul monstruoasă, îndeamnă în modul cel mai serios la reflecții. Pentru că un astfel de caz ridică o problemă de mare importanță: rolul climatului familial, răspunderea familiei nu numai față de propriul copil, ci și față de societate. O problemă căreia trebuie să-i răspundă deopotrivă familia, școala, organizația de tineret, colectivitatea în ansamblul ei și fiecare cetățean în parte.

Iar răspunsul trebuie să fie găsit dincolo de filele dosarului judiciar, în instanța vieții, a opiniei publice.

MINISTERUL EDUCAȚIEI ȘI ÎNVĂȚĂMÎNTULUI

UNIVERSITATEA DIN GALAȚI

anunță scoaterea la concurs a următoarelor posturi:

FACULTATEA DE INDUSTRII ALIMENTARE ȘI TEHNICĂ PISCICOLĂ

Catedra de microbiologie și operații

— Profesor la disciplinele: „Tehnologia laptelui și produselor lactate" și „Tehnologii moderne în industria brînzeturilor și untului", poziția 2.

— Asistent la disciplina „Tehnologia conservelor de fructe și legume", poziția 27.

Catedra de chimie

— Asistent la disciplinele: „Chimie organică", „Chimie analitică" și „Chimie generală", poziția 24.

FACULTATEA DE ÎNVĂȚĂMÎNT PEDAGOGIC

Catedra de științe sociale

— Conferențiar la disciplinele „Socialism științific" și „Probleme fundamentale ale istoriei patriei și P.C.R.", poziția 8.

— Asistent la disciplina „Filosofie", poziția 32.

Catedra de matematică

— Lector la disciplinele: „Analiză matematică", „Matematici superioare, statistică și calcul operațional", poziția 5.

— Asistent la disciplinele: „Analiză matematică și matematici speciale" și „Matematici superioare", poziția 24.

— Asistent la disciplinele: „Analiză matematică și matematici speciale", „Algebră liniară, geometrie analitică" și „Aritmetică și teoria numerelor", poziția 35.

Catedra de fizică

— Profesor la disciplinele: „Mecanică, acustică și căldură" și „Fizică", poziția 1.

— Asistent la disciplina „Electricitate și electrotehnică", poziția 23.

Catedra de limbi și literaturi

— Lector la disciplinele: „Literatura și civilizația engleză", „Metodica limbii și literaturii engleze" și „Limba engleză", poziția 18.

— Asistent la disciplinele: „Limba rusă curs practic", „Limba rusă contemporană" și „Limba rusă", poziția 24.

FACULTATEA DE MECANICĂ

Catedra de organe de mașini și desen

— Șef lucrări la disciplina „Desen tehnic", poziția 14.

— Șef lucrări la disciplinele: „Desen tehnic" și „Geometrie descriptivă și desen", poziția 16.

— Asistent la disciplinele: „Mecanisme și organe de mașini" și „Organe de mașini și mecanisme", poziția 37.

— Asistent la disciplinele: „Organe de mașini", „Organe de mașini și mecanisme" și „Mecanică și organe de mașini", poziția 29.

— Asistent la disciplina „Organe de mașini", poziția 21.

— Asistent la disciplinele: „Geometrie descriptivă și desen" și „Desen tehnic", poziția 39.

Catedra de tehnologia construcțiilor de mașini

— Șef lucrări la dis[illegible] „Tehnologia materialelor", [illegible]ția 20.

— Asistent la discipline[illegible] chiere și scule așch[illegible] „Proiectarea sculelor așch[illegible]" și „Tratamente termice", [illegible]ția 37.

— Asistent la disciplina [illegible]nologia materialelor", poziția 41.

— Asistent la disciplinele: „Bazele așchierii și generării suprafețelor", „Mașini unelte" și „Proiectarea dispozitivelor", poziția 40.

— Asistent la disciplinele: „Tehnologia elaborării oțelului" și „Tehnologia prelucrării la cald", poziția 31.

Catedra de mecanică aplicată și instalații navale

— Șef lucrări la disciplinele: [illegible]

— Asistent la disciplinele: „Instalații de bord", „Tehnica probării instalațiilor navale" și „Tehnologia montării și probării instalațiilor navale", poziția 18.

[illegible]

— Asistent la disciplina „Rezistența materialelor", poziția 21.

Catedra de mașini termice și frigotehnie

— Conferențiar la disciplina „Calculul și construcția compresoarelor", poziția 3.

— Asistent la disciplinele: „Curs general de mașini", „Schimbătoare de căldură și generatoare de vapori" și „Transmisia căldurii și dinamica gazelor", poziția 19.

[illegible]

— Asistent la disciplinele: „Electrotehnică și radiotehnică navală", „Electrotehnică industrială și automatizări" și „Electrotehnică industrială", poziția 23.

— Asistent la disciplinele: „Automatizări în industria alimentară", „Electrotehnică, electronică și automatizări" și „Algebră liniară, geometrie diferențială și programare", poziția 26.

— Asistent la disciplina „Electrotehnică, electronică și automatizări", poziția 27.

AGENDA

Tovarășul NICOLAE CEAUȘESCU, președintele Republicii Socialiste România, a primit din partea lui FAKHRUDDIN ALI AHMED, următoarea telegramă :

Sînt recunoscător Excelenței Voastre și poporului României pentru mesajul de condoleanțe trimis în legătură cu tragicul accident aviatic de la Bombay. Apreciem foarte mult amabilele dumneavoastră sentimente exprimate în acest mesaj.

Tovarășul MANEA MĂNESCU, prim-ministru al [illegible] publicii Socialiste România, a adresat tovarășului [illegible] ZEWICZ, președintele Consiliului de Miniștri al [illegible] lare Polone, următoarea telegramă :

Aflînd cu durere despre gravul accident [illegible] provocat pierderi de vieți omenești și rănirea [illegible] mele guvernului român și al meu personal, [illegible] sincere condoleanțe, întreaga noastră compasiune [illegible] liate, iar celor răniți urări de grabnică restabilire.

La București s-au încheiat luni lucrările celei de-a XII-a sesiuni a Comisiei mixte ministeriale româno-iraniene de cooperare economică și tehnică.

În încheierea lucrărilor, Ion Pățan, viceprim-ministru al guvernului, ministrul comerțului exterior și cooperării economice internaționale, și Manoochehr Taslimi, ministrul iranian al comerțului, au semnat protocolul acestei sesiuni.

Lucrările sesiunii — au arătat cu acest prilej cei doi miniștri — s-au desfășurat potrivit orientărilor date de președintele Nicolae Ceaușescu și Șahinșahul Mohammad Reza Pahlavi Aryamehr, cu ocazia convorbirilor care au avut loc la București și Teheran. În continuare, vorbitorii au evidențiat sarcinile sporite ce revin ambelor părți pentru ca la sfîrșitul anului 1980 valoarea schimburilor economice româno-iraniene să se cifreze la 1 miliard dolari. Prin atingerea acestui obiectiv, au conchis ei, relațiile româno-iraniene se vor întări și mai mult, în interesul ambelor țări și popoare, al îmbunătățirii climatului de înțelegere și conlucrare pe plan internațional.

La semnare au luat parte membrii celor două delegații, precum și ambasadorul Iranului la București, Ali Reza Bahrami.

În cursul după-amiezii, delegația economică guvernamentală iraniană a părăsit Capitala.

★

Luni a părăsit Capitala delegația Asociației de prietenie sovieto-română, condusă de V. P. Usaciov, adjunct al ministrului învățămîntului superior și mediu de specialitate al R.S.F.S. Ruse, vicepreședinte al A.P.S.R., care, la invitația Consiliului General ARLUS, a participat la manifestările organizate în țara noastră cu prilejul celei de-a 59-a aniversări a Marii Revoluții Socialiste din Octombrie.

★

La invitația C.C. al P.C.R., o delegație de activiști ai Partidului Comunist Bulgar, condusă de prof. dr. Ivan Popvasiliev, membru supleant al C.C. al P.C. Bulgar, adjunct de șef de secție la C.C. al P.C.B., a făcut o vizită pentru schimb de experiență în țara noastră, în perioada 1—8 noiembrie a.c.

★

În călătoria pe care o întreprinde în lume, nava „Shin Sakura Maru", la bordul căreia este organizată cea de-a 12-a ediție a „Expoziției industriale plutitoare japoneze", a poposit în portul Galați.

Expresie a colaborării pe multiple planuri statornicite între România și Japonia, au relevat în cadrul festivității de deschidere, Ryokō Ishikawa, ambasadorul Japoniei la București, și Yoshio Tsuji, președintele expoziției, această nouă manifestare este menită să contribuie la promovarea relațiilor economice și culturale dintre țările noastre.

[illegible] președintelui Nicolae Ceaușescu [illegible]

★

Luni, 8 noiembrie, George Macovescu, ministrul afacerilor externe, a primit pe Matti Hakkanen, noul ambasador extraordinar și plenipotențiar al Republicii Finlanda în Republica Socialistă România, în legătură cu apropiata prezentare a scrisorilor sale de acreditare.

★

[illegible]

★

Luni a sosit în Capitală delegația condusă de A.M. Babalola, ministrul comerțului, industriei și cooperativelor al statului Oyo, din Republica Federală Nigeria, care efectuează o vizită în țara noastră la invitația ministrului economiei forestiere și materialelor de construcții, Vasile Patilineț.

★

În cadrul manifestărilor cultural-artistice premergătoare Festivalului național „Cîntarea României", la Teatrul „Alexandru Davila" din Pitești a fost inaugurată, luni, „Săptămîna dramaturgiei românești contemporane". În perioada 8—14 noiembrie, colective artistice ale Teatrului Național „I.L. Caragiale" și Teatrului Giulești din București, ale Teatrului „V.I. Popa" din Bîrlad, de stat din Sibiu și, bineînțeles, „Al. Davila" din Pitești vor prezenta spectacole cu piese din creația originală actuală. În ultima zi a săptămînii va avea loc un colocviu pe tema „Dialogul teatrului cu publicul".

CAMPANIA AGRICOLĂ Recoltarea porumbului și sfeclei de zahăr

DÎMBOVIȚA : Concomitent cu recoltatul, eliberatul terenurilor !

În județul **Dîmbovița**, lucrătorii ogoarelor, ajutați de mii de tineri depun eforturi susținute pentru încheierea grabnică a recoltării porumbului. Din ultimele date centralizate la direcția agricolă, reiese că lucrarea amintită mai trebuie efectuată pe aproximativ 7 000 de hectare. Păstrînd același ritm zilnic de muncă de 2 000 de hectare, lucrătorii ogoarelor dîmbovițene sînt hotărîți ca în maximum trei-patru zile întreaga producție de porumb să fie pusă la adăpost. De menționat că în toate unitățile agricole, recolta strînsă într-o zi în aceeași zi se depozitează, ceea ce permite să se treacă imediat la eliberatul terenului. Așa se explică faptul că pînă în prezent, cocenii au fost tăiați și transportați de pe suprafața de aproape 20 de mii de hectare. Avînd terenul eliberat la timp, atît de coceni, cît și de alte resturi vegetale, cei aproape 1 800 de mecanizatori care ies zilnic la muncă au reușit să execute arături pentru însămînțările de primăvară pe 21 500 hectare. Totodată, ei participă la transportul recoltei și la însilozatul furajelor.

Cooperativa agricolă de producție Comișani. În cîmp, membrii cooperatori recoltau ultimele cantități de porumb de pe cele 600 de hectare cultivate. Tractoare cu remorci și foarte multe căruțe transportă atît porumbul cît și cocenii. Zece utemiști, printre care Gheorghe Iosif, Vasile Vlăsceanu, Gheorghe Pahonțu, Ion Băljoi, Ion Stoica, ajutați de membrii cooperatori, nu lasă pe cîmp nici un știuleț din recolta strînsă. La punctele de depozitare, remorcile sînt descărcate operativ, după care se întorc din nou în cîmp. Majoritatea cooperatorilor eliberează terenul de coceni. În urma lor, nouă tractoare execută arăturile de toamnă. Datorită hărniciei de care dau dovadă mecanizatorii Ion Căzăceanu, Gheorghe Malaciu, Ion Dumitru, Gheorghe Niță, Marin Vedeanu, Cornel Zabou, Gheorghe Săvoiu, au fost arate cele 200 de hectare de pe care s-au strîns cocenii de porumb.

La o altă cooperativă agricolă de producție, cea din Bucșani, mai sînt de recoltat doar 30 de hectare de porumb, din cele 430 cultivate. La ora cînd apar aceste rînduri, lucrarea amintită va fi încheiată. În ziua raidului nostru, aproape 200 de membri cooperatori ajutați de elevii Grupului școlar de pe lîngă Fabrica de ciment din Fieni, recoltau, transportau și depozitau porumbul de pe suprafața rămasă. Datorită unei bune organizări a muncii, aici s-a reușit ca întreaga suprafață de pe care s-a cules porumbul să fie eliberată de coceni, ceea ce a permis mecanizatorilor să execute arăturile de toamnă.

Și în ferma viticolă a unității, activitatea se desfășoară din plin. Șeful de fermă, inginerul Ion Niță, împreună cu echipa din acest sector, efectuează lucrările de întreținere impuse de actuala perioadă. Marin Pieptea, secretarul comitetului comunal U.T.C., prezent alături de alți tineri, pregătesc o suprafață de 12 hectare situată în terase, pe care în primăvară se va planta viță de vie. Pe cele 108 hectare vie pe rod, mecanizatorul Cornel Bucur execută arăturile de toamnă.

O. MARIAN

BIHOR : Tot satul în cîmp

C.A.P. Diosig, cu cele peste 6 000 ha teren agricol, e a doua unitate ca întindere și pondere economică din județul Bihor. Zilnic, pe ogoarele cooperativei agricole peste 2 300 membri cooperatori participă la recoltatul și transportul porumbului de pe cele 2 943 ha, la eliberatul terenurilor de coceni, precum și la recoltatul sfeclei de zahăr de pe cele aproape 350 ha. În toate punctele de lucru, alături de cooperatori, muncesc și funcționari ai instituțiilor din raza comunei, cadrele medicale.

Pe tarlaua „Ferenczi", șefii de echipă Al. Deac, Gavril Dioseghi, aflați împreună cu cei 150 cooperatori la culesul porumbului, ne asigură că pînă la 20 noiembrie întreaga cantitate de porumb va fi la adăpost. Imediat ce porumbul este recoltat, cele 6 autocamioane ale unității îl transportă în hambare. Pînă la ora 15, conducătorii auto, Teodor Moga și Gheorghe Fătușan, făcuseră cîte 5 curse fiecare. Pe tarlalele de pe care s-a ridicat porumbul, vin din urmă mecanizatorii Iosif Mihele, Ion Moț, Traian Pășcut, care, cu mașinile de recoltat furaje toacă cocenii în vederea însilozării. Au fost astfel pregătite ca hrană pentru animale peste 3 000 tone furaje.

DUMITRU DUCA

În toamna aceasta, în unitățile agricole s-a desfășurat cu bune rezultate, concomitent cu recoltările de toamnă, semănatul legumelor de primă apariție în primăvară. Au fost cultivate cu spanac, salată, ceapă și usturoi cu aproape 200 ha mai mult decît era prevăzut. Depășirea suprafețelor s-a înregistrat mai ales în județele mari producătoare de legume ca Ilfov, Teleorman și Timiș. Marea majoritate a județelor și-au îndeplinit astfel sarcina de a asigura pe plan local întreaga cantitate de legume timpurii, necesară satisfacerii cerințelor populației. În restanță au rămas doar cîteva județe — Vrancea, Botoșani, Harghita și Covasna —, însă și ele au condiții să însămînțeze suprafețele stabilite, să realizeze recolte bune și astfel să evite în primăvară solicitările de legume din alte județe.

[illegible]

PROGRAMUL DE INVESTIȚII

(Urmare din pag. I)

tuturor oamenilor muncii". În acest context, reducerea consumurilor materiale și a costurilor investițiilor, prin adoptarea celor mai eficiente soluții constructive, limitarea lucrărilor de construcții la strictul necesar, reducerea greutății și dimensiunilor gabaritice a utilajelor, folosirea deplină a suprafețelor industriale disponibile prin echiparea acestora cu mașini și utilaje, trebuie înțelese nu numai ca sarcini specifice ale lucrătorilor din domeniul proiectării și execuției construcțiilor industriale, ci ca un înalt imperativ al activității fiecărui colectiv, al muncii fiecăruia. Faptul că pe seama reducerii cu 30 la sută a consumurilor actuale urmează a se realiza o economie la costul investițiilor de peste 100 miliarde lei și în mod corespunzător a materialelor, depășește prin semnificația lui valoarea propriu-zisă a economiilor de oțel-beton și ciment, de zeci de mii de kilometri de cabluri, de însemnate cantități de corpuri de iluminat.

În g[illegible] teria[illegible] struc[illegible] noi [illegible] seme[illegible] prim[illegible] ale [illegible] tisfa[illegible] tă a [illegible] buni[illegible] Comi[illegible]

[illegible] con-

baza econom[illegible] tine, se crea[illegible] construirea a [illegible] noi apartamente și circa 40 000 de garsoniere destinate familiilor tinere. Aceasta va permite realizarea, la nivelul actualului cincinal, a circa 960 000—1 000 000 de locuințe de diferite mărimi.

[illegible] tinuării cu și mai multă hotărîre a activității de reducere a costurilor investițiilor, care, deși la început, a demonstrat că stă în puterea și capacitatea noastră să asigurăm realizarea în întregime a obiectivelor de dezvoltare economico-socială, cît și a celor sociale, cu [illegible] finalizarea lucrărilor la construcțiile în curs — sarcină prioritară la care și organizațiile U.T.C. din proiectare sînt chemate să răspundă prin eforturi sporite, prin antrenarea tuturor tinerilor la acțiunea de reproiectare, de găsire a unor soluții constructive mai economicoase — trebuie avut în vedere că înfăptuirea obiectivelor propuse, necesită nu doar simple modificări, ci o restructurare radicală, revoluționară a înseși concepției în construcții-montaj. La un asemenea înalt nivel de concepție vor trebui raportate în permanență eforturile, munca fiecărui lucrător din domeniul proiectării, a fiecărei organizații U.T.C., și nu numai a lor, ci a tuturor celor ce contribuie la punerea în funcțiune a unui obiectiv de investiții.

De la autodotare, la produse pentru beneficiarii interni și externi

(Urmare din pag. I)

vreun curs de calificare, ori de cîteva săptămîni, de cîteva luni irosite pentru așa-zisa „acomodare". Considerăm că, astăzi, trecerea din școală în uzină trebuie făcută direct, fără etape intermediare : în primul rînd prin nivelarea cît mai judicioasă a drumului care le unește".

Să facem o radiografie. În Liceul real-umanist „Ștefan cel Mare" din Suceava, unde ne aflăm, elevii își încep o meserie deocamdată în cîteva profile, aceleași într-un număr foarte mare de școli : electrotehnică, prelucrarea lemnului, croitorie, artizanat, țesut covoare. Elevii simt nevoia unei munci mai bărbătești, a realizării unui lucru de la început pînă la sfîrșit numai prin forțele proprii. Liliana Ștefan, elevă în anul III, [illegible] pe [illegible] -am [illegible] oare [illegible], ar [illegible] ung, [illegible] rșit, [illegible] de- [illegible] în- [illegible] din [illegible] Aflu, în continuare, că dorința elevilor se va împlini : gama meseriilor învățate aici se va lărgi, ele fiind învățate în condiții mult îmbunătățite, prin sistemul practicii comasate, adaptat specificului întreprinderii tutelare Combinatul de prelucrare a lemnului Suceava.

Aminteam însă că și în această situație, care este proprie multor licee real-umaniste, cei de la „Ștefan cel Mare" au reușit să se afirme. Una din preocupările constante, care au făcut din ei un exemplu pentru județ, este autodotarea. Aici, tot ce este mobilier e realizat de elevi ; tot ce se numește instalație — electrică, de apă sau de gaze — poartă amprenta muncii elevului ; tot ce necesită o reparație, o recondiționare, e pus la punct de aceiași elevi, mai pricepuți, mai îndemînatici cu fiecare nouă solicitare. Un exemplu : în cursul anului trecut, liceul s-a îmbogățit cu un nou corp de clădire pentru laboratoare și ateliere, în valoare de 1,5 milioane lei. Aceasta a fost însă valoarea construcției. Restul, adică punerea la punct a acestor spații, prin utilare și dotare integrală, aparține elevilor, mai exact, conlucrării elevilor de la cursurile de zi cu colegii lor de la cursurile serale.

Maistrul instructor Eugen Seredenciuc s-a înapoiat de la București cu o zi în urmă. Este foarte optimist : **„Am predat spre omologare la Întreprinderea „Didactica" un număr de creații ale elevilor noștri, proiectate și realizate integral aici. Iată aici și prototipurile. Din acest an vom începe realizarea lor în serie, pentru beneficiari din întreaga țară".** Este vorba de aparate, printre ai căror autori se numără Silvia Onesciuc și Anamaria Vigh din anul II, Adrian Dungeanu și Doru Scheffel din anul III, Ion Florică și Marius Luchian din anul IV, de realizări în direcția modernizării unor aparate de protecție, de adaptări și modernizări în prezent generalizate în toate școlile județului ; producție planificată, pe bază de contract, pentru unitățile șantierului de instalații Suceava.

Eugen Seredenciuc spune : **„Avem spațiu de producție suficient, de forța de muncă nici nu mai e cazul să amintim, ia uitați-vă cîți elevi lucrează numai aici, dotarea e mulțumitoare, am mai avea nevoie doar de mai multă materie primă, de scule și de piese de schimb, pentru a realiza ușor o producție anuală chiar și de 4 ori mai mare decît acum".**

Elevii din anii mari își amintesc că, pînă nu prea de mult, colaboraseră ca „secție" a Combinatului de prelucrare a lemnului din localitate la realizarea unor produse solicitate și pe piața externă. Aprecierile beneficiarilor n-au întîrziat, semn că munca prestată în școală se ridicase la nivelul muncii specializate.

„În legătură cu modul cum o întreprindere patronează o școală, cu felul în care îi asigură comenzi, materiale, scule, asistență tehnică, există, e drept, indicații foarte clare, dar problemele respective se rezolvă adeseori tot prin cunoștințe, tot prin părinții elevilor care lucrează în unitatea industrială X sau Y, tot prin binevoitori. Credem că a sosit timpul ca întreprinderile care și-au asumat răspunderea de a contribui la o cît mai eficientă apropiere a învățămîntului de realitățile producției, să se achite mai conștiincios de aceste datorii." De curînd, uteciștii au inițiat alcătuirea unui colectiv de sprijin al atelierelor, format din elevi, părinți, profesori, de fapt un colectiv de prospectare și de coordonare. Un prim rezultat al muncii sale : contractele cu șantierul de construcții din localitate. Se prevede pentru viitorul apropiat extinderea zonei de acțiune, astfel încît să se realizeze legături și cu alte întreprinderi din municipiu și județ, inclusiv prin preluarea unei părți din planul lor economic.

SPORT • SPORT

DEZBATEREA NOASTRĂ :

Atletismul — o problemă deschisă. Cine ridică ștacheta ?

Juniorii și vîrsta optimă în atletismul de azi

Sînt sporturi, ca înotul și gimnastica, în care pot fi atinse cele mai înalte culmi ale performanței la vîrste fragede. În atletism, însă nimeni nu a devenit campion olimpic la 14 ani. La edițiile J.O. din 1968 și 1972 au urcat pe treapta superioară a podiumului de premiere cîte 2—3 atleți care nu împliniseră 20 de ani ; la ediția din această vară, doar polonezului Wszola — cîștigătorul săriturii în înălțime — îi lipseau cîteva luni pînă la atingerea acestei granițe.

Studiind vîrstele campionilor la ultimele trei ediții olimpice, vom constata că media acestora a evoluat astfel : la Mexico City — 23,8 ani în probele feminine și 24,1 în cele masculine ; la München — 24,3 și respectiv 25,1 ; la Montreal — 25,6 și 25,8 ani. Această ușoară, dar continuă tendință de creștere a vîrstelor campionilor în atletism, am explica-o, pe de o parte prin accentuarea cerinței de a atinge maturitatea biologică și psihică, față de volumul și intensitatea eforturilor din antrenamentul contemporan. Pe de altă parte, s-a observat că puțini sînt marii performeri care se mențin în elită de-a lungul a două intervale olimpice. Stressul competițional nu poate fi prelungit prea mult, după cum nu poate fi ocolită nici omeneasca rutină și plictiseală. Aceasta ne dă dreptul să afirmăm că, **pentru a atinge culmea carierei în jurul vîrstei de 25 ani — după modelul campionilor olimpici — atletul trebuie să dea primele semne de mare valoare pe la 17—18 ani.** Personal, nu cred în „copiii minune" ai atletismului ; cei cărora li se scriu numele cu majuscule ca juniori de categoria a III-a (14—15 ani, iar la fete încă mai devreme) sau chiar a II-a, rareori mai obțin rezultate ca seniori.

As repeta o propunere, pe care am mai făcut-o și cu alte ocazii, anume **renunțarea la competițiile de nivel republican destinate juniorilor de categoria a III-a**, acestora fiindu-le suficiente concursurile județene. Aceasta ar leza unele interese imediate, dar în mod cert se va ameliora perspectiva. Pentru a se asigura motivația la momentul critic al încheierii junioratului, **propun instituirea sistemului competițional republican pentru categoria tineret**, care să cuprindă atleții aflați în primii doi ani ca seniori.

În ce privește activitatea atletică timpurie, subscriem la o **inițiere corectă în tehnica probelor simple și o educare adecvată a calităților motrice făcute în rețeaua învățămîntului obligatoriu.** Acesta trebuie să constituie rezervorul firesc din care să fie selecționate permanent elemente dotate, tineri inițiați în tainele atletismului. Odată ajunși în unitățile de performanță — școli sportive, asociații sau cluburi — unor asemenea elevi li se poate individualiza de la început pregătirea, scutind pe antrenori de a-i mai „dădăci". Cu cizelarea tehnică și fortificarea calitativă cuvenite, ei devin rapid apți să pătrundă în circuitul valorilor competitive. Pentru a se îndeplini, încă de la orele școlare de educație fizică, atari deziderate, o condiție sine-qua-non este **conducerea procesului de către cadre de specialitate.** Ar trebui, cred, ca măcar în mediul urban, **printre profesorii de educație fizică ai fiecărei școli să fie cel puțin unul specializat în atletism** (într-o mare unitate școlară lucrau cinci profesori, nici unul „de atletism" deși școala beneficia de o pistă de 400 metri !). Nu ne permitem imixtiuni în problemele de repartiție și titularizare a cadrelor din învățămînt, dar **dacă toți elevii vor ști să alerge, să sară și să arunce corect, aceasta se va răsfrînge favorabil asupra tuturor sporturilor care cuprind deprinderile motrice respective.** Și care sporturi nu le cuprind ? Iar efectele mai largi vor fi întărirea sănătății și creșterea puterii de muncă ale generațiilor viitoare.

ADRIAN R. IONESCU,
Centrul de cercetări pentru educație fizică și sport

Foto : O. PLECAN

MINUTUL 91

● **CEI 13 componenți ai lotului A de fotbal s-au reunit duminică seara în Capitală și ieri dimineața au plecat la Viena, unde vor susține un meci amical în compania formației locale, Admira Wacker. Partida se dispută astă-seară, de la ora 19. Selecționata va avea următoarea alcătuire: Răducanu — Cheran, Sătmăreanu II, Sameș, Manea — Balaci, Bölöni, Iordănescu — Troi, Dudu Georgescu, Lucescu. Crăiovenanul Marcu, fiind accidentat, n-a mai făcut deplasarea.**

● **LA ÎNCHEIEREA cuplajului de pe „23 August", Necula Răducanu a tras o concluzie mai puțin glumeață : „A ținut cît a ținut, cam vreo opt etape, dar acum golurile curg. Stop, Rică. La terminarea campionatului, tot tu trebuie să fii primul goal-keeper"...**

● **COMPONENȚII echipei Poli Timișoara au avut o zi de relaxare, duminică, după care au pornit pe ruta București — Sofia, pentru a susține meciul de debut în noua ediție a „Cupei balcanice" interclubuiri. Studenții timișoreni vor juca mîine, miercuri, cu formația Slavia Sofia.**

● **ÎNAINTEA partidei cu U.T.A., antrenorul C. Teașcă a avut unele probleme în privința alcătuirii liniei ofensive. Marcu s-a accidentat la ultimul antrenament și a devenit indisponibil. Dar conducătorul tehnic al formației craiovene, cunoscut ca un entuziast promotor al elementelor tinere, de perspectivă, n-a stat prea mult pe gînduri și l-a trimis în teren pe debutantul Luță Ciobanu (17 ani), care s-a remarcat printr-un joc bun, primind nota 7. În timpul jocului (min. 38) s-a accidentat și Cămătaru, care a fost înlocuit tot cu un junior, Giurgiu, avînd, de asemenea, o evoluție bună, primind nota 8. În tribună, un suporter s-a exprimat : „Nea Titi a avut o inspirație de nota 10!"**

● **DE LA ÎNCEPEREA celei de-a 59-a ediții a Diviziei A s-au disputat 107 meciuri, la care au asistat 1 [illegible] de spectatori. S-au înscris [illegible] de goluri : 198 de către formațiile gazdă și 81 de oaspeți.**

● **DUPĂ MECIUL de duminică, antrenorul Tiberiu Bone se arăta mai puțin mulțumit de evoluția „elevilor" săi : „Echipa mare a... imitat formația juniorilor, obținînd victoria cu un scor identic, de 1—0, deși a jucat cu 10 minute mai mult decît „cadeții"...**

● **ȘI ÎN DIVIZIA SECUNDĂ, etapa de duminică a fost net favorabilă gazdelor, care au repurtat 22 de victorii, iar 5 meciuri s-au încheiat la egalitate. În cele 27 de partide s-au înscris 81 de goluri, dintre care 43 au fost „semnate" de formațiile care au jucat pe teren propriu.**

● **ÎN MECIUL F.C. Constanța — Corvinul, fundașul hunedorean Tonca a... deschis scorul pentru gazde, printr-un autogol, răsplătit cu aplauze de suporterii constănțeni. Astfel, s-a înregistrat al 7-lea autogol de la începerea campionatului.**

● **ÎN CAMPIONATUL juniorilor, F.C. Constanța începe să se detașeze, conducînd în clasament cu 19 puncte, față de cele 16 realizate de finalista de anul trecut, S.C. Bacău, clasată pe locul secund. Juventiștii clubului Dinamo, care au deținut „șefia" mai multe etape, acum se află pe locul 3, cu 14 puncte.**

M. LERESCU

meridian

● *ÎN TURNEUL internațional de tenis care are loc la Hong Kong au fost înregistrate următoarele rezultate : Whitlinger (S.U.A.) — Reid (S.U.A.) 2—6, 6—4, 6—4 ; Krulevitz (S.U.A.) — Ruffels (Australia) 1—6, 6—3, 8—6 ; Pohmann (R.F. Germania) — Crawford (S.U.A.) 6—3, 6—2 ; Delaney (S.U.A.) — Gullikson (S.U.A.) 6—0, 6—3. Tenismanul român Ilie Năstase care și-a anunțat participarea la acest turneu îl va întîlni astăzi pe americanul Mike Cahill.*

● *ÎN CADRUL turneului internațional de polo pe apă pentru echipe de pionieri, care se desfășoară la Budapesta, selecționata orașului București a terminat la egalitate : 3—3 (2—1, 1—1, 0—1, 0—0) cu echipa orașului Moscova. Cele trei goluri ale formației române au fost înscrise de Lupaș. Într-un alt meci, echipa orașului Budapesta a învins cu scorul de 13—4 (5—0, 3—2, 3—1, 2—1) formația orașului Sofia.*

● *COMPETIȚIA internațională de lupte greco-romane, desfășurată la Cracovia, a fost cîștigată de echipa clubului Rapid București, care a totalizat 53 puncte. Pe locurile următoare s-au situat formațiile Spartakus Budapesta — 33 puncte și G.K.S. Katowice — 30 puncte.*

Dintre sportivii români s-a evidențiat Costel Cojocaru, învingător la categoria pană.

BOX „CAMPIONATUL A DEBUTAT SUB SEMNUL TENACITĂȚII"

Comentează pentru cititorii noștri antrenorul federal ION POPA

— Prima gală —

— Conform înțelegerii noastre prealabile, vă rog Ion Popa să faceți cîteva aprecieri asupra primei gale pe care am vizionat-o împreună.

— **Sincer să fiu, mă așteptam să asist la meciuri mai puțin disputate. Se știe că, în general, în prima gală, mulți boxeri, mai ales cei tineri, manifestă destulă circumspecție. Spre satisfacția mea, campionatul a debutat sub semnul tenacității, combatanții angajîndu-se în dispute dîrze. Păcat însă că unii dintre ei nu au dispus și de o pregătire fizică corespunzătoare care să-i ajute să imprime un ritm de luptă susținut și în reprizele a doua și a treia. Mihai Ivancia, Dumitru Burdihoi și Duminică Ștefan s-au aflat în această situație. O altă remarcă: boxerii pe care i-am văzut la lucru nu știu să-și pregătească acțiunile de atac, execută lovituri izolate, în loc de „serii" — ceea ce li lipsește de „puncte" pe buletinele de arbitraj.**

— Vă rog, așa cum vom proceda și în celelalte comentarii, să menționați numele boxerului care v-a impresionat în mod deosebit.

— **Răducanu Lucian („Motorul"-Arad): înalt, bine făcut, calm și cu o precisă directă de stînga.**

— A apărut, după părerea mea, și o primă decizie eronată în meciul Ion Lungu (Steaua)—Butiseacă Nicolae (Box Club Galați), primul primind cadou decizia de învingător. Ce părere aveți?

— **Într-adevăr, și eu l-am văzut învingător pe gălățeanul Butiseacă. El a cîștigat reprizele a doua și a treia.**

— A doua gală —

— De la renunțare pînă la bătaie nu a fost decît un pas...

— **Da! Unele meciuri din gala a doua au fost deficitare sub raport tehnic. Mai ales meciul Constantin Ștefanovici-Szekely Dionisie, un meci în care cei doi au făcut de fapt antibox.**

— Am urmărit și doi campioni de anul trecut: Al. Turei și Florian Livădaru. Ce impresie v-au făcut?

— **Cred că la acest prim meci ambii au deziluzionat. Ei practică un box deziluat, cu lovituri anapoda, neglijînd procedeele tehnice. În schimb, cîțiva tineri boxeri ni s-au părut că promit. Iată numele lor: Adrian Turcitu, Iosif Sandor și Nicolae Șchiopu (deși a pierdut prin abandon din cauza insuficientei lui pregătiri fizice).**

T. POGOCEANU

★ ★ ★

În prima gală la categoria „cocoș" **Gh. Marinel** (B.C. Brăila) a reușit să-l învingă la puncte pe **St. Duminică** (B.C. Galați). **N. Stoenescu** (A.S.A. Cluj-Napoca) a obținut decizia la puncte în fața dinamovistului **D. Dorobanțu**, iar **D. Burdihoi** (Metalul) a cîștigat cu o decizie de 4—1 în fața lui **Al. Dobaș** (Metalul Bocșa). **V. Kiss** (A.S.A. Cluj-Napoca) a fost pe nedrept declarat învins prin descalificare în fața lui **L. Răducanu** (Motorul Arad). La categoria pană, **I. Lungu** (Steaua) deși fusese depășit și chiar numărat în repriza a 3-a, a fost declarat învingător cu o decizie de 3—2 în fața lui **N. Butiseacă** (B.C. Galați).

Alte rezultate: categoria „muscă": **Dinu Teodor** b.p. **Toma Mihai**; categoria „pană": **D. Loloi** b.p. **I. Guță**; **Fl. Jurcuță** cîștigă prin neprezentarea lui **Gh. Roșca**; **C. Buzduceanu** b.p. **J. Vancea**; **M. Lazăr** b.p. **I. Angelescu**.

În cea de-a doua reuniune a finalelor campionatelor naționale au fost înregistrate următoarele rezultate mai importante: semimuscă: **F. Ulinic** b.p. **C. Buhara**; **Al. Turei** b.ab. pe **N. Schiopu**; semiușoară: **C. Ștefanovici** b.p. **D. Szekeli**; **M. Hoza** b.p. **V. Suroceanu**; **P. Capriceanu** b.p. **N. Endredy**; **C. Dia** b.p. **Gh. Ilie**; **A. Turcitu** b.p. **I. Sandor**; **Fl. Livădaru** b.p. **N. Dolcan**; mijlocie-mică: **C. Ciochină** b.p. **I. Dimache**; **Petropavlovschi** b.ko. pe **T. Roșu**.

În ultimele trei meciuri ale galei de aseară au fost înregistrate următoarele rezultate: cat. semigrea: **Z. Lăcătuș** b.p. **N. Grigore**; **C. Dafinoiu** b.ab. 2 pe **M. Banu**; cat. grea: **M. Șimon** b.ab. 1 **I. Gheorghiță**.

Astăzi au loc alte două reuniuni. Prima începe la ora 14,00 în loc de 15,00, cum inițial fusese anunțat, iar cea de-a doua este programată de la ora 19,00. Din programul celor două gale se remarcă următoarele partide: **Șt. Băiatu-P. Dragu**; **I. Fulcu-D. Tănase**; **I. Lungu-M. Lazăr**; **C. Cuțov-D. Ușurelu** și **P. Dobrescu-Ad. Guțu.**

de peste hotare

ȘTIRI, NOTE, COMENTARII ● ȘTIRI, NOTE, COMENTARII ● ȘTIRI, NOTE, COMENTARII ● ȘTIRI, NOTE, COMENTARII ● ȘTIRI

VIZITA PRIMULUI MINISTRU AL GUVERNULUI ROMÂN, MANEA MĂNESCU, ÎN IRAK

Primul ministru al guvernului român, tovarășul Manea Mănescu, care întreprinde o vizită oficială de prietenie în Republica Irak la invitația vicepreședintelui Consiliului Comandamentului Revoluției, tovarășul Saddam Hussein, a fost luni oaspetele guvernoratului Hilla.

La sosirea în guvernorat, tovarășul Manea Mănescu a fost întîmpinat de guvernatorul Hashim Kadouri, de Salim Ghazal, vicepreședinte al Partidului Socialist Arab Baas pentru această provincie, de alte persoane oficiale, precum și de reprezentanți ai organizațiilor de masă și obștești.

Primul ministru al guvernului român a vizitat unele obiective economice și sociale din guvernorat, printre care și fabrica de produse textile fine din localitatea Hilla. Cu acest prilej, s-a procedat la un schimb de păreri cu privire la posibilitățile de cooperare dintre organismele de specialitate din România și organizațiile economice care își desfășoară activitatea în această provincie și cu deosebire în domeniul dezvoltării industriei ușoare.

În după-amiaza aceleiași zile, primul ministru român a făcut o vizită la rafinăria de petrol Dora, din imediata apropiere a capitalei, Bagdad, importantă citadelă a industriei irakiene în plină dezvoltare.

În timpul vizitării localităților și a obiectivelor economice populația a făcut o vie manifestare la adresa României, a tovarășului Nicolae Ceaușescu, președintele Republicii Socialiste România.

În continuare, tovarășul Manea Mănescu a avut o întîlnire de lucru cu grupul de muncitori, tehnicieni și ingineri români de la întreprinderile de specialitate de petrol și construcții, care își desfășoară activitatea în cadrul unor importante obiective de cooperare economică româno-irakiene. Muncitorii, inginerii și tehnicienii l-au rugat să transmită tovarășului Nicolae Ceaușescu ferma lor hotărîre de a-și îndeplini în mod exemplar sarcinile care le-au fost încredințate, de a-și aduce astfel contribuția la dezvoltarea și consolidarea raporturilor de cooperare și strînsă prietenie dintre poporul român și poporul irakian.

În cursul zilei au continuat întîlnirile de lucru între specialiștii români care îl însoțesc pe primul ministru și omologii lor irakieni, pentru finalizarea unor acțiuni de cooperare în producția industrială și dezvoltarea schimburilor comerciale.

R.F.G.: Proiectul programului de acțiune al S.D.A.J.

La Bonn, a fost dat publicității proiectul programului de acțiune pentru apărarea drepturilor fundamentale ale tineretului al organizației Tineretul Muncitor Socialist German din R.F.G. (S.D.A.J.). Documentul se pronunță pentru adoptarea de măsuri în vederea promovării dreptului tineretului la formare, în spirit progresist și democratic, și la pregătirea profesională, pentru dreptul la muncă și asigurări sociale, egalitatea în drepturi a tinerei generații, pentru dreptul tineretului de a trăi și munci în pace. Programul se pronunță în favoarea unei politici constructive de pace și colaborare pentru stăvilirea cursei înarmărilor și adoptarea unor măsuri reale de dezarmare.

În cadrul unei conferințe de presă, președintele organizației Tineretul Muncitor Socialist German, Wolfgang Gehrcke, a arătat că programul de acțiune pentru drepturile fundamentale ale tineretului urmează să fie adoptat în cadrul celui de-al V-lea Congres al organizației Tineretul Muncitor Socialist German din R.F.G., care se va desfășura la Frankfurt, luna viitoare.

C. VLAD

LA O. N. U.

Dezbateri privind experiența națională în realizarea unor profunde transformări sociale și economice

Comitetul pentru problemele sociale, umanitare și culturale dezbate, în prezent, raportul secretarului general vizînd „Experiența națională în realizarea unor transformări sociale și economice profunde, în scopul progresului social", document în care sînt inserate răspunsurile multor state, cu sisteme social-politice diferite, între care și al guvernului român, referitoare la experiența acumulată în eforturile de ridicare a bunăstării popoarelor.

Luînd cuvîntul în cadrul dezbaterilor, reprezentantul României, Dumitru Cartaș, a evidențiat prefacerile structurale care au avut loc în țara noastră în ultimele trei decenii, marile transformări care au intervenit în viața poporului român. Vorbitorul s-a referit la măsurile luate în țara noastră, în diverse domenii de activitate, măsuri care au netezit calea unei juste și echitabile distribuții a veniturilor și îmbunătățirii nivelului de viață al întregului popor. Toate transformările majore care au avut loc în România, a subliniat el, au motivații și finalități umaniste, urmărind ca cei care produc bunurile materiale și valorile spirituale ale societății să poată beneficia de ele, precum și abolirea definitivă a privilegiilor minorității și crearea de șanse egale tuturor cetățenilor țării.

Reprezentantul român a împărtășit apoi din experiența și realizările politicii de industrializare rapidă și de dezvoltare armonioasă a tuturor ramurilor economiei României, de lărgire continuă a democrației, a cărei esență o constituie participarea maselor populare la toate eșaloanele de conducere a treburilor țării.

Consultările primului ministru al Italiei cu lideri ai partidelor politice

În perspectiva dezbaterii parlamentare consacrate problemelor de politică economică, programată pentru cea de-a doua parte a acestei săptămîni, premierul Giulio Andreotti a avut, luni, întîlniri bilaterale cu delegațiile partidelor politice italiene din arcul constituțional.

Prima întîlnire a fost cea cu delegația Partidului Comunist, condusă de secretarul general al P.C.I., Enrico Berlinguer. După întîlnire, Giorgio Napolitano, membru al Direcțiunii P.C.I., a declarat ziariștilor că „P.C.I. a făcut cunoscute premierului o serie de exigențe în legătură cu orientările de politică economică ale guvernului, urmînd să examineze și să aprecieze răspunsurile acestuia cu prilejul dezbaterii parlamentare". Referindu-se la strategia economică a guvernului, el a afirmat că este necesar să fie clarificate obiectivele politicii economice a guvernului, să se desfășoare, cu rigoare și consecvență, o politică de austeritate, inspirată de criterii de justiție socială.

După întîlnirea cu delegația Partidului Socialist, conducătorul delegației, Bettino Craxi, secretarul general al P.S.I., a declarat: „În unele probleme abordate s-au înregistrat puncte de vedere comune și în legătură cu altele nu. Discuția a rămas deschisă și va fi aprofundată în legătură cu alte probleme".

În cursul serii, Giulio Andreotti s-a întîlnit cu delegațiile partidelor republican, socialist-democratic și liberal.

În Italia, în ultima vreme, au avut loc numeroase manifestații ale oamenilor muncii îndreptate împotriva nivelului ridicat al șomajului și a creșterii prețurilor. În fotografie: aspect de la o demonstrație desfășurată la Roma.

SITUAȚIA DIN LIBAN

Amplasarea „Forțelor arabe de descurajare" în vederea punerii în aplicare a prevederilor planului de pace adoptat la Conferința la nivel înalt de la Cairo va începe marți dimineața, urmînd să se încheie în a doua parte a săptămînii — transmite agenția France Presse, care citează surse informate din Beirut. Operațiunea — scrie agenția — se va desfășura pe trei direcții principale, în așa fel ca forțele arabe să asigure controlul aeroportului internațional din Beirut, repunerea în circulație a șoselei Damasc — Beirut și redeschiderea axei Beirut — Tripoli, care se prelungește în nord, pînă la frontiera Libanului cu Siria.

După cum informează agenția France Presse, generalul egiptean Mohammed Hassan Ghoneim a predat luni colonelului libanez Ahmed El Hadj comanda „Forțelor de pace" arabe din Liban.

Cooperare economică între România și R. D. Germană

Odată cu instalarea celui de-al doilea cazan, în orașul Neubrandenburg a intrat în funcțiune o centrală de termoficare, rezultat al cooperării economice dintre România și R.D. Germană.

La festivitățile prilejuite de acest moment au participat reprezentanți ai organelor locale de partid și de stat, specialiști români care au lucrat pe șantierul centralei.

Centrala de termoficare, la a cărei construcție și-au adus contribuția în cea mai mare parte întreprinderile bucureștene „Vulcan" și „Automatica", este complet automatizată cu echipament electronic de fabricație românească.

Tineretul paraguayan înfruntă dictatura

O știre difuzată de agenția Presna Latina aduce din nou în atenția opiniei publice situația din Paraguay. Poliția dictatorului Alfredo Stroessner intețește prigoana împotriva persoanelor care se pronunță pentru libertăți democratice.

De astă dată, agenția menționată citează ca victime ale biroului 2 al Statului Major al Armatei, membri ai unor organizații de tineret. Este vorba de Tineretul comunist, Tineretul Partidului Colorado și Tineretul Partidului Revoluționar Febrerist, precum și de studenți de la colegiul „Christo Rey", din orașul Coronel Oviedo.

Noul val de măsuri represive, despre care autoritățile de la Asuncion păstrează o tăcere totală, face parte din „planul operațional" întocmit de poliția și Ministerul de Interne al Paraguayului în urmă cu doi ani, ca urmare a intensificării rezistenței împotriva dictaturii. Potrivit indicațiilor date de însuși generalul Alfredo Stroessner, a fost declanșat un „război psihologic" — cum îl denumesc unii comentatori — cu forțele democratice, progresiste din Paraguay, în a cărui strategie se prevede, periodic, dezlănțuirea unor „operațiuni de intimidare".

Ultima operație de acest gen, efectuată în luna trecută, s-a soldat cu arestarea a circa 200 de persoane. Cît privește soarta celor arestați, secretul este cu desăvîrșire păstrat. Se refuză orice relație. Știrile ce reușesc totuși să se strecoare printre zăbrelele temnițelor și lagărele de concentrare care împînzesc țara, dezvăluie atmosfera de teroare, tratamentul dur, de exterminare fizică, aplicat patrioților, militanților partidelor progresiste, de tineret și studențești. „Războiul psihologic" vizează nu numai persoanele implicate direct în răfuielile poliției politice, ci și crearea unui climat de incertitudine în rîndul familiilor și rudelor celor arestați. Un ziarist care s-a aflat un timp mai îndelungat în Paraguay, consemna că printre agenții poliției s-a înrădăcinat un comerț infloritor cu... informații. Contra sumei de 200 de dolari, își se confirmă dacă o rudă este arestată, dacă a fost ucisă sau nu se mai află în sediile poliției. Fiindcă răpirile de persoane figurează la loc de frunte printre metodele poliției politice paraguayene.

Dictatorul Alfredo Stroessner supraviețuiește de peste două decenii datorită vastului aparat polițienesc, care reprimă cu cruzime pe toți cei ce se opun politicii sale antipopulare, pusă în slujba intereselor oligarhiei autohtone ultrareacționare și ale monopolurilor străine. Iar cercurile interesate în continuarea acestei politici încearcă să-l impună pe Stroessner pentru încă o perioadă de 5 sau 10 ani. Ca urmare, a fost modificat articolul 173 al Constituției din 1967, potrivit căreia președintele țării nu putea fi reales decît o singură dată. Or, mandatul lui Stroessner, care s-a instalat la putere în urma loviturii de stat din 15 august 1954, expiră la 15 august 1978. Dictatorul, care nu este dispus să părăsească de bună voie scena politică paraguayană, a primit asigurări de la „adepții continuității" că va ieși, cu siguranță, învingător în alegerile generale stabilite pentru începutul anului viitor.

Față de această farsă electorală, pe care autoritățile încearcă s-o explice ca democratică poporului paraguayan, în țară se amplifică mișcarea de opoziție. Arestările recente din Paraguay demonstrează angajarea directă a tineretului și studenților din această țară, alături de forțele politice patriotice, pentru transformări radicale în sistemul politico-economic actual, regim care s-a dovedit a fi în totală opoziție cu interesele maselor largi populare.

GH. SPRINȚEROIU

la zi

● pe scurt ● pe scurt ● pe scurt ●

● O ELEVĂ în vîrstă de 15 ani, rănită cu două zile în urmă la Belfast, într-un atentat, a încetat din viață, duminică seara, într-un spital din capitala Ulsterului. Astfel, numărul persoanelor care și-au pierdut viața în Irlanda de Nord la sfîrșitul săptămînii care s-a încheiat se ridică la trei.

FRANȚA: ALEGERI PARȚIALE PENTRU DESEMNAREA UNUI DEPUTAT

În cadrul alegerilor parțiale pentru desemnarea unui deputat în Adunarea Națională a Franței, desfășurate duminică în departamentul Haute-Loire, nici unul dintre candidați nu a reușit să obțină majoritatea absolută a voturilor (peste 50 la sută). Ca urmare a acestui balotaj, va fi organizat, la 14 noiembrie, un al doilea tur de scrutin, în care se vor înfrunta candidații situați pe primele două locuri — reprezentantul Partidului Socialist, Louis Eyraud, și cel al majorității guvernamentale — republicanul independent Jean Proriol.

O NOUĂ UNIVERSITATE ÎN SENEGAL

Anul acesta, la Universitatea din Dakar, instituție de învățămînt superior cu tradiție pe continentul african, și-au început studiile 9 000 de studenți, cu 2 000 mai mulți față de anul universitar trecut.

Pentru a satisface necesitățile crescînde ale Senegalului în cadre și specialiști de înaltă calificare, în orașul Saint Louis se construiește o nouă universitate, care va fi dată în folosință în octombrie 1979.

● AGENȚIILE A.P. ȘI U.P.I. relatează că la Nicosia și în alte orașe din Cipru au avut loc mitinguri și demonstrații ale ciprioților greci, care au coincis cu începerea dezbaterilor din Adunarea Generală a O.N.U. consacrate problemei cipriote.

BELGRAD Rolul educativ al muncii patriotice a tineretului

În localitatea Banovici, din Bosnia, au luat sfîrșit festivitățile consacrate celei de-a 30-a aniversări a primei acțiuni de muncă patriotică a tineretului din Iugoslavia — construirea căii ferate Brcko-Banovici.

Luînd cuvîntul la mitingul organizat cu acest prilej, Gemal Biedici, președintele Consiliului Executiv Federal, după ce a relevat importanța și rolul educativ al acțiunilor de muncă patriotică ale tineretului, s-a referit la rezultatele obținute în dezvoltarea țării, arătînd că în perioada 1971—1975 produsul social global a crescut în medie cu 6,3 la sută pe an, volumul producției industriale cu peste 8 la sută, iar producția agricolă cu 3 la sută. Numărul salariaților a sporit cu 900 000, iar productivitatea muncii a crescut, în această perioadă, cu 30 la sută. Noul plan cincinal de dezvoltare a țării prevede o asemenea dezvoltare economică și socială prin care bogăția națională a țării va spori cu 40 la sută.

Referindu-se la politica externă a țării, Gemal Biedici a relevat că traducerea consecventă în viață a principiilor de politică externă — principiile independenței, egalității în drepturi, neamestecului în treburile interne ale altora, respectării suveranității și integrității teritoriale, luptei pentru pace și colaborare internațională egală în drepturi — a adus Iugoslaviei un mare prestigiu și i-a consolidat poziția pe plan internațional.

GENEVA Conferința în problema Rhodesiei

Conferința de la Geneva se menține în impas, nerealizîndu-se nici un fel de apropiere între pozițiile participanților în probleme ce privesc viitorul Rhodesiei, apreciază agenția U.P.I., dar nici una din delegații nu prezintă vreun indiciu că dorește să părăsească locul negocierilor. Atîta timp cît toate delegațiile rămîn la masa tratativelor, declară o oficialitate britanică prezentă la conferință, se poate spune că, totuși, se înregistrează un anumit progres.

Pe de altă parte, relevă agenția, oficialități din partea celor patru delegații ale populației de culoare ca și din partea guvernului minoritar au arătat că nu vor să dea semnalul abandonării tratativelor.

Dizolvarea organizațiilor studențești în Tailanda

Referindu-se la situația din institutele de învățămînt din Tailanda după decizia guvernului de a redeschide cursurile, agenția U.P.I. remarcă faptul că la universitatea Chulalongkorn autoritățile au dizolvat toate organizațiile studențești și au interzis activitatea oricăror grupuri organizate ale acestora.

Activitatea organizațiilor studențești, a anunțat conducerea universității, va fi permisă numai cu aprobarea guvernului. La Universitatea Chulalongkorn care este considerată cea mai mare instituție de învățămînt superior a Tailandei, acțiunile politice ale studenților au luat o deosebită amploare în timpul evenimentelor care au dus la răsturnarea, în 1974, a regimului dictatorial. Regimul militar instalat la putere luna trecută a dat dispoziții să se ocupe din nou universitatea.

Universitatea Thammasat, unde în urma incidentelor recente dintre studenți și unitățile militare și-au pierdut viața 41 de persoane, rămîne închisă, neexistînd fondurile necesare pentru remedierea pagubelor provocate de atacul armatei.

de toate

Colecție despre istoria medicinii

Aproximativ două mii de instrumente medicale, o voluminoasă bibliotecă cuprinzînd lucrări din domeniul medicinii, peste două mii de portrete ale unor renumiți medici din trecut, precum și alte documente despre istoria medicinii sînt păstrate la Institutul Karl-Sudhoff de pe lîngă Universitatea Karl Marx din Leipzig. Întemeietorul acestei colecții, unice în felul ei, este Karl Sudhoff (1853—1938), fost profesor la Institutul pentru istoria medicinii din localitate.

Piesele aflate în păstrarea institutului oferă cercetătorilor și studenților posibilitatea de a se informa asupra evoluției științelor medicale de-a lungul secolelor în diferite țări ale lumii. În prezent, în cadrul institutului se întreprind, îndeosebi, cercetări privind medicina muncii.

Vulcanul Merapi în activitate

Cel mai mare vulcan din Insula Java, Merapi, a redevenit activ începînd de sîmbăta trecută. Din craterul vulcanului se ridică o coloană de fum, cenușă și pietre, atingînd o înălțime de peste 3 000 metri. Oficiul pentru controlul vulcanilor din orașul Magelang, situat în centrul Insulei Java, a precizat că cenușa din craterul vulcanului a fost împrăștiată de vînt și a acoperit într-un strat subțire clădirile din diferite localități situate în proximitate. De asemenea, după cum a precizat un purtător de cuvînt al centrului, din craterul vulcanului este aruncată o mare cantitate de lavă, care se îndreaptă spre albia unuia dintre rîurile din apropiere. Autoritățile indoneziene au luat măsuri pentru evacuarea populației din localitățile situate în imediata vecinătate a vulcanului.

Arbustul miraculos

Din fața nearătoasă de cătină se obține un medicament cu o acțiune miraculoasă. Uleiul obținut din poamele de cătină vindecă ulcerul, arsurile, bolile infecțioase și avitaminozele.

Oamenii de știință de la Academia de științe agricole „Timireazev" din Moscova au elaborat o metodă de înmulțire în masă a cătinii cu butași verzi. Ea este aplicată pe scară largă în sovhozul specializat „Obleptiovîi" din R.S.S.A. Buriată. Plantațiile de cătină din acest sovhoz ocupă o suprafață de peste 11 000 hectare.

Materia primă — turta de cătină și uleiul vegetal — se trimite la o fabrică din Ulan-Ude, capitala R.S.S.A. Buriate, unde se obține produsul cu proprietăți curative.

Călătorie în jurul lumii pe bicicletă

Tînărul american Robert Morris, în vîrstă de 22 ani, și-a încheiat călătoria în jurul lumii pe bicicletă, printr-un tur de onoare pe stadionul din orașul său natal Randolph (New Jersey). El a străbătut șoselele din 30 de țări din Europa, Asia, Africa și Australia, apoi prin Hawaii s-a întors în Statele Unite. Cursa în jurul lumii a durat 27 de luni. Robert Morris a parcurs 32 000 de mile, cu o medie zilnică de 100 de mile.

● Omenirea folosește unu la sută din întreaga cantitate a apei de pe glob ● „Fluvii bolnave" ● Circa 70 la sută din populația lumii nu are o aprovizionare garantată cu apă potabilă ● 25 000 de victime zilnic ca urmare a consumului de apă neigienică ● Pe agenda Conferinței de la Mar del Plata

„Motoare" nevăzute de ochiul omului dintr-o „uzină" de dimensiunile... globului pămîntesc asigură „ciclul hidrologic", proces natural de distilare a apei. Aceste „motoare" acționate în permanență de energia Soarelui determină transferul apei de mare în aer, din aer pe continente și de pe continente înapoi în mare. Omul utilizează pentru nevoile sale apa aflată, pentru un moment al circuitului ei, pe continente, adică în rîuri, fluvii, lacuri, precum și apa subterană din pînzele freatice. Conform specialiștilor, cantitatea totală a apei „în trecere" pe continente se ridică anual la 41 000 kilometri cubi. Ea reprezintă unu la sută din întreaga cantitate a apei de pe glob.

Din ce în ce mai des buna desfășurare a activității acestei „uzine" gigantice este perturbată de unul din principalii inamici ai omenirii — poluarea, în cazul de față a apei. Semnalul de alarmă declanșat de natură pentru a atrage atenția omenirii asupra marii primejdii care o pîndește devine tot mai puternic.

Rîurile și fluviile poartă în apele lor germenii distrugerii sub forma reziduurilor industriale. Fluviile Franței, de pildă, duc anual spre mare 18 miliarde metri cubi de diferite ape reziduale. În ce privește R. F. Germania, estimările se ridică la 9 miliarde metri cubi. Numai Rinul, acest „fluviu bolnav" al Europei, duce cu el zilnic 50 000 tone reziduuri. Cercetările savanților relevă că o mare parte a omenirii este dependentă de surse nesigure de aprovizionare cu apă, toate predispuse la riscul contaminării. Circa 70 la sută din populația lumii nu are o aprovizionare garantată cu apă potabilă. Zilnic mor ca urmare a consecințelor consumului de apă neigienică 25 000 de oameni.

Zona de concentrare a deversării tuturor fluviilor și canalelor reprezintă, conform aprecierii oamenilor de știință, tocmai regiunile de coastă în care își duc existența circa 90 la sută din totalitatea organismelor. Suprafața apei care se găsește deasupra platformei continentale reprezintă doar opt la sută din suprafața totală a oceanelor, care, la rîndul lor, acoperă 71 la sută din suprafața Pămîntului. Deși zona în care se produce infestarea directă a oceanelor pare mică, pericolul otrăvirii ei, este deosebit de mare, deoarece, așa cum avertiza Thor Heyerdahl, „oceanul nu este imun". La degradarea apei oceanelor contribuie, pe lîngă apele reziduale, cele peste șase milioane tone de petrol deversate anual ca urmare a neglijenței și nepăsării omului.

Moartea oceanelor ar periclita existența omenirii. Marea ne este atît de necesară pentru că ne „hrănește" cu apă în urma condensării vaporilor ei în ploaie. Ea oferă și un alt element de neînlocuit pentru om: aerul. De altfel, 80 la sută din oxigen provine din acțiunea luminii asupra fitoplanctonului.

Evacuarea în continuare a reziduurilor în ape și sporirea numărului compușilor chimici artificiali contribuie, pe măsură ce trece timpul, la accentuarea procesului de deteriorare a calității apei. La aceasta se adaugă consumul nerațional de apă, care pune în pericol nu numai rezervele de apă din țările puternic industrializate, ci și pe cele din statele în curs de dezvoltare. Dacă nu se vor lua măsuri adecvate, problemele pe care le ridică apa se vor agrava odată cu adîncimea decalajelor care separă țările bogate de cele sărace. Deși cantitatea totală de apă din lume este fixă și nu are cum să sporească, ea va trebui să fie astfel gospodărită încît să acopere necesitățile în creștere ale omenirii datorate, între altele, dublării, pînă la sfîrșitul acestui secol, a populației globului, extinderii pe scară largă a sistemului de irigații și, mai ales, ca urmare a industrializării rapide a țărilor lumii.

În vederea evitării declanșării, într-un viitor nu prea îndepărtat a unei veritabile crize a apei, la Mar del Plata, în Argentina, urmează să aibă loc, în primăvara anului viitor, Conferința Națiunilor Unite asupra apei. Un prilej bun pentru a se trece în revistă variatele probleme legate de apă, între care evaluarea resurselor și a necesităților de apă ale omenirii și examinarea amănunțită a tehnicilor existente, care, prin aplicarea lor, ar putea ameliora calitatea, modul de utilizare și reciclarea apei. La Mar del Plata se va da, astfel, semnalul ofensivei omenirii împotriva procesului tot mai amenințător de degradare ireversibilă a apei, una din marile bogății ale Terrei, a cărei valoare poate nu o prețuim cum se cuvine.

TUDOR PRELIPCEANU

cinema

MARȚI, 2 NOIEMBRIE 1976

PREMIERA: Scala — spectacol de gală al filmului românesc — ora 20; Capitol (orele 9,15; 11,30; 13,45; 16; 18,15; 20,30); Grivița (orele 9; 11,15; 13,30; 15,45; 18; 20,15).

SATHA: Patria (orele 9; 11,15; 13,30; 16; 18,15; 20,30).

EI AU LUPTAT PENTRU PATRIE: Central (orele 9,15; 12; 16; 19,15).

PE VECI AL TĂU: Sala Palatului (orele 17,15; 20,15); Luceafărul (orele 9; 11,15; 13,30; 16; 18,15; 20,30); Festival (orele 9; 11,15; 13,30; 16; 18,15; 20,30); Favorit (orele 9,15; 11,30; 13,45; 16; 18,15; 20,30).

TĂNASE SCATIU: Feroviar (orele 9; 11,45; 14,30; 17,15; 20); Melodia (orele 9; 11,45; 14,30; 17,15; 20); Eforie (orele 9; 11,45; 14,30; 17,15; 20).

EXPRESUL BULGĂRILOR DE ZĂPADĂ: Scala (orele 9; 11; 13); București (orele 9; 11,15; 13,15; 16,15; 18,30; 20,45); Modern (orele 9; 11,15; 13,30; 16; 18,15; 20,30).

LUMINĂ PE COLINE: Dacia (orele 9; 11,15; 13,30; 15,45; 18; 20,15).

CEI PATRU MUȘCHETARI: Victoria (orele 9; 11,15; 13,30; 16; 18,15; 20,30); Volga (orele 9; 11,15; 13,30; 15,45; 18; 20,15).

MASTODONTUL: Lumina (orele 9; 11,15; 13,30; 15,45; 18; 20,15).

MICA SIRENĂ: Doina (orele 9,30; 11,15; 13; 15,45; 16,30; 18,15; 20); Pacea (orele 14,30).

CANGURUL: Cotroceni (orele 10; 12; 14; 16; 20).

ÎNTOARCEREA MARELUI BLOND: Excelsior (orele 9; 11,15; 13,30; 16; 18,15; 20,30); Gloria (orele 9; 11,15; 13,30; 16; 18,15; 20,30); Progresul (orele 11,15; 13,30; 15,45; 18; 20,15).

UN CĂȚEL „SABAT": Progresul (orele 9).

ULTIMELE ZILE ALE VERII: Pacea (orele 16; 18; 20).

CEI 13 DE LA BARLETTA: Bucegi (orele 9; 11,15; 13,30; 16; 18,15; 20,15).

AVENTURILE CELOR TREI MUZICANȚI: Timpuri Noi (orele 9; 11,15; 13,30; 15,45; 18; 20,15).

ȘTEFAN CEL MARE — VASLUI 1475: Bucegi (orele 9; 11,15; 13,30; 15,45; 18; 20,15).

ȚARA ÎNDEPĂRTATĂ: Unirea (orele 15,30; 17,45; 20).

APAȘII: Giulești (orele 15,30; 17,45; 20).

DACĂ TACE CÎNTĂREȚUL: Drumul Sării (orele 15,30; 18; 20,15).

DOSARUL GERICAROV: Floreasca (orele 15,30; 18; 20,15).

CĂLĂREȚUL FĂRĂ CAP: Ferentari (orele 15,30; 18; 20,15).

ORIENT EXPRESS: Miorița (orele 9; 12,30; 16; 19,30).

STEAUA FERICIRII CAPTIVE: Viitorul (orele 15,30; 19).

ULTIMA NOAPTE A SINGURĂTĂȚII: Flacăra (orele 16; 18; 20); Casa Filmului (orele 10; 12; 14; 16; 18; 20).

OAMENI RESPECTABILI: Aurora (orele 9; 11,15; 13,30; 15,45; 18; 20,15); Tomis (orele 9; 11,15; 13,30; 16; 18,15; 20,30).

FILIP CEL BUN: Popular (orele 15,30; 18; 20,15).

RĂZBOIUL MEU, DRAGOSTEA MEA: Rahova (orele 16; 18; 20).

PINTEA: Munca (orele 15,30; 17,45; 20).

AEROPORT -'75: Arta (orele 20,15).

TOM SAYER: Cosmos (orele 15,30).

ILUSTRATE CU FLORI DE CÎMP: Vitan (orele 16; 18; 20); 15,30; 17,45; 20).

OSÎNDA: Cosmos (orele 18; COMISARUL PIEDONE LA HONG-KONG: Moșilor (orele 15,30; 18; 20,15).

O PIRAMIDĂ PENTRU MINE: Cringași (orele 17).

Cinemateca: TUTUNUL (ora 10); AVENTURIERUL DIN ARHIPELAG (ora 14,15); SUBTERANUL (ora 16,30); AL TREILEA OM (orele 18,45; 20,45).

pentru timpul dumneavoastră liber

teatre

Opera Română: FAUST — ora 19; Teatrul „Lucia Sturdza Bulandra" (Schitu Măgureanu): LUNGUL DRUM AL ZILEI CĂTRE NOAPTE — ora 19; (Sala Studio): A 12-A NOAPTE — ora 19,30; Teatrul „C.I. Nottara" (Sala Studio): CARAMBOL — ora 19; Teatrul de Comedie: JOCUL DRAGOSTEI ȘI-AL ÎNTÎMPLĂRII — ora 19,30; Teatrul Giulești: PAHARUL CU APĂ — ora 19,30; Teatrul „C. Tănase" (Sala Savoy): REVISTA CU PAIAȚE — ora 19,30; (Sala Victoria): E NEMAIPOMENIT? — ora 19,30; Teatrul Mic: VIAȚA E CA UN VAGON? — ora 19,30.

tv

PROGRAMUL 1

10,00 Telescoală. 11,50 Film artistic: „Poveste despre un bărbat simplu" — producție a studiourilor sovietice. 13,20 Turism și vînătoare. 13,45 Bijuterii muzicale. Cvartetul la începuturile sale. 13,55 Telex. 13,20 Închiderea programului. 16,00 Campionatele naționale de box — sferturi de finală. 17,00 Telex. 17,05 Amfiteatrul cărților. 17,25 Atenție la... semafoare! Emisiune de protecție a muncii. 18,00 Pentru sănătatea dv. Primul ajutor în caz de accidente profesionale. 18,10 Lecții TV pentru lucrătorii din agricultură. 18,40 Întrebări și răspunsuri. 19,05 Tehnonică pentru pionieri. 19,20 1001 de seri. 19,30 Telejurnal. 20,00 Să muncim și să trăim în chip comunist. Gospodari în propria gospodărie. Raid-anchetă. 20,25 Seară de teatru: „Întoarcerea tatălui risipitor" de I.D. Sîrbu. 22,05 Vedete internaționale. 22,20 Telejurnal.

PROGRAMUL 2

20,00 Ora științei și tehnicii. 20,40 Publicitate. 20,45 Tezaur de cîntece românești. Muzica deceniului opt. 21,15 Prestigiul experienței românești. Emisiunea prezintă cîteva momente ale pregătirii și specializării studenților și cadrelor tehnice venite de peste hotare la școlile de învățămînt superior din București. 21,35 Virtuțile peliculei.

REDACȚIA ȘI ADMINISTRAȚIA: București Piața „Scînteii" Tel: 17 60 10, 17 60 20. Abonamentele se fac la oficiile poștale și difuzorii din întreprinderi și instituții — Tiparul: Combinatul Poligrafic „Casa Scînteii".
Cititorii din străinătate se pot abona adresîndu-se la ILEXIM — departamentul export-import presă P.O. Box 136—137 telex 11226 București str. 13 Decembrie nr. 3.
40 362