Proletari din toate țările, uniți-vă!

scînteia tineretului

ORGAN CENTRAL AL UNIUNII TINERETULUI COMUNIST

ANUL XXXIII, SERIA II, Nr. 8 606 | 6 PAGINI — 30 BANI | SÎMBĂTĂ 22 IANUARIE 1977

Angajare responsabilă, voință fermă pentru realizarea exemplară a planului

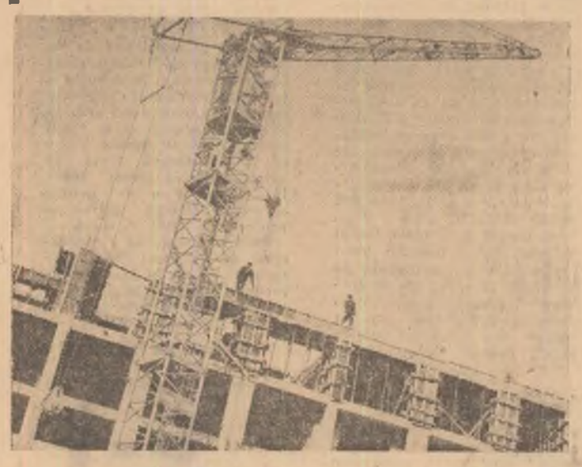

Găsirea și aplicarea operativă a unor soluții constructive mai ieftine, mai eficiente, gospodărirea rațională, cu înalt spirit de răspundere a fiecărui material pe șantiere — iată, în principal, elementele esențiale ce stau la baza noii concepții privind reducerea costurilor în investiții. Al doilea an al cincinalului revoluției tehnico-științifice ridică așadar, în fața tuturor lucrătorilor din acest important domeniu de activitate, de la proiectanți și pînă la constructori, sarcini deosebit de complexe, a căror exemplară înfăptuire necesită un mai mare efort de concepție, mai multă receptivitate în însușirea și promovarea cu îndrăzneală a tot ceea ce este nou, a tot ceea ce contribuie la reducerea termenelor de execuție și a costurilor lucrărilor de construcții-montaj. Un efort pe care și tinerii, organizațiile U.T.C. din institutele de cercetare și proiectare, de pe șantierele de investiții sînt datori să-l susțină cu întreaga lor putere de muncă și de creație, cu pasiune și spirit de inițiativă.

În pagina a III-a

Tinerii constructori față în față cu exigențele anului 1977

INVESTIȚIILE — MAI REPEDE, MAI ECONOMIC, MAI EFICIENT

CHEMĂRI LA ÎNTRECERE SOCIALISTĂ

Asumîndu-și angajamente mobilizatoare, expresie a hotărîrii lor neabătute de a da viață prețioaselor indicații și sarcini formulate de tovarășul Nicolae Ceaușescu, secretarul general al partidului, la Plenara Comitetului Central din 2—3 noiembrie, și la Consfătuirea de lucru de la C.C. al P.C.R. din 27—28 decembrie 1976, noi colective de oameni ai muncii din industrie, construcții, transporturi, din agricultură și din alte domenii de activitate adresează însuflețitoare chemări la întrecerea socialistă pentru depășirea prevederilor planului pe acest an, pentru ridicarea nivelului tehnic și calitativ al întregii activități, pentru progresul continuu al economiei naționale.

● **SCHELA DE FORAJ-EXTRACȚIE BRĂILA** către toate unitățile din industria extractivă de petrol și gaze ● **COMBINATUL DE PRELUCRARE A LEMNULUI COMĂNEȘTI** către toate unitățile de exploatare și prelucrare a lemnului, celuloză, hîrtie, fibre artificiale și silvicultură ● **S.M.A. PECICA — ARAD** către toate stațiunile pentru mecanizarea agriculturii ● **ÎNTREPRINDEREA „TEXTILA" CISNĂDIE** către toate întreprinderile din cadrul Ministerului Industriei Ușoare ● **COLECTIVUL STAȚIEI DE CALE FERATĂ SIMERIA-TRIAJ** către toate colectivele din transporturile feroviare

(ÎN PAGINA A IV-A)

1859 — 1877 — 1918 — 1944

Columnă în timp a Independenței noastre

Unirea — preludiul cuceririi deplinei unități și libertăți a poporului nostru

Dan Berindei

Ziua de 24 ianuarie 1859 se înscrie în istoria națională ca un moment de însemnătate majoră. Dubla alegere ca domnitor, în Moldova și Muntenia, a colonelului Alexandru Ioan Cuza, vajnic purtător al ideilor și idealurilor înaintate, a însemnat încununarea unor eforturi multiseculare, împlinirea uneia din năzuințele ardente ale poporului român — unitatea națională. Dar, în același timp, importanța acestei zile constă și în aceea că a deschis drum larg nu numai pentru înfăptuirea reformelor rodnicei domnii a lui Cuza, ci și pentru împlinirea altor puncte majore ale programului național. **Unirea Principatelor a inaugurat o reacție în lanț, cu implicații pînă în zilele noastre, ceea ce conferă momentului istoric de acum 118 ani deosebita sa importanță.**

Unirea a fost preludiul Independenței, cele două acte istorice succedîndu-se logic și în mod necesar. În vara anului 1859, cîteva luni după ce dubla alegere fusese realizată, Alexandru Ioan Cuza, scriind lui Vasile Alecsandri, în acea vreme ministru de externe al Moldovei, îi mărturisea silințele sale de a face totul „pentru fericirea și independența poporului" său. În anul următor, consulul francez Victor Place, apropiat al domnitorului, făcea o legitimă apropiere între „autonomia și independența" principatelor, pentru ca în 1861 ministrul de externe al Imperiului habsburgic să scrie alarmat: „Este evident că Unirea nu face decît să deschidă drumul spre o completă independență a Daco-României".

Domnia lui Cuza Vodă n-a făcut decît să pregătească cucerirea neatîrnării statului național ce fusese constituit. Organizarea pe baze mai ample și mai moderne a armatei, educarea ei în spiritul noilor vremuri, crearea însăși a noilor structuri ale statului care au reflectat pe de o parte consolidarea acestuia, iar pe de alta au indicat neapărata necesitate a înlăturării unei suzeranități devenită cu totul anacronică, activitatea energică și demnă a diplomației românești sub ferma îndrumare a domnitorului toate acestea au concurat la pregătirea noii biruințe de la 1877. În 1866, într-o broșură publicată la Paris se consemna fățiș că „independența României este acum o chestiune înscrisă în dreptul public european și Europa trebuie să se pronunțe în această privință". Era de fapt cea mai pozitivă apreciere ce se putea da roadelor a șapte ani de realizări și totodată era recunoașterea unei realități ireversibile. Un deceniu mai tîrziu, atunci cînd împrejurările internaționale aveau să se arate prielnice, Independența avea să fie realizată, ea întregind firesc opera inițiată la 5 și 24 ianuarie 1859.

Dar independența n-a fost singura consecință a actului istoric al Unirii Principatelor, deoarece această unire „mică" **se cerea neapărat împlinită prin unirea cea mare.** Primă etapă a procesului unificării statale, Unirea Principatelor a creat statul național, nucleul în jurul căruia trebuia să graviteze firesc întreaga națiune. „Românii din Transilvania — scria în 1860 juristul Alexandru Papiu Ilarian —, în împrejurările de față, numai în Principate privesc, numai de aici așteaptă semnul, numai de aici își văd scăparea. Cînd s-a ales Cuza domn, entuziasmul la românii Transilvaniei era poate mai mare decît în Principate... Un lucru mi se pare a fi mai mult decît sigur: că românii de peste Carpați, bărbați și femei, bătrîni și tineri, toți ar fi gata de a muri pentru Domnul Cuza...". Cînd în 1918, națiunea și-a împlinit năzuința de deplină unitate statală, cînd statul unitar s-a realizat în hotarele naționale, cînd pe întinsa cîmpie de la Alba Iulia s-a luat istorica hotărîre a Unirii, totul nu făcea decît să marcheze încheierea procesului de unificare început în 1859, proces cerut de legile istoriei, susținut de voința și lupta multiseculară a întregului popor, care a văzut în împlinirea idealurilor de unitate și libertate garanția progresului său.

(Continuare în pag. a II-a)

REPORTAJUL UNIRII ÎN DOCUMENTELE VREMII

continuăm, astăzi, să parcurgem filele „Calendarului" Unirii, acele zile în care poporul român era chemat să-și decidă viitorul

O GENERAȚIE DE MILITANȚI ȘI ARTIȘTI ÎN MEMORIA TINERILOR SCRIITORI DE AZI

Vasile Alecsandri, Mihail Kogălniceanu, Cezar Bolliac — cititori prin cuvînt și prin faptă — reprezentanții unei „generații patetice" care și-au dedicat viața săvîrșirii faptelor ce stau la temelia României moderne

(ÎN PAG. A II-A)

Moș Ion Roată și Cuza (tablou de D. Staicu)

Unic trunchi și suflet unic

Cezar Baltag

Din străvremi nepieritoare
Te știurăm unul, soare.
În urgii de foc genunic
Unic trunchi și suflet unic.

Toți, aceeași, împreună,
Izvorînd dintr-o fîntînă,
Din adînci tării de piatră,
Grai solar, vitează vatră.

Fericită ziua-n care
Biruit-am gîndul soare.
Al acelor de un nume
Și o demnă soartă-n lume:

Un popor și o voință
Într-o singură ființă
Ave, hora Unirii,
Cînt nestins al întregirii,

Stea înaltă și firească
De simțire românească!
În lumina pururi trează
Ochii lui Mihai veghează.

INEL DE UNIRE

Dumitru M. Ion

Nesațiul dorinței e dor de nesații,
Iubirea de frate ți-e soră-n iubire,
Cînd „pohta" e mare o sorb generații:
Unirea-i temeiul, temeiul Unire.

Prin veacuri române românii toți ară:
Mireasă e pîinea, iar vinul e mire.
Cînd țara-i un suflet, iubirea de țară
Ne pune pe deget inel de Unire.

Pămîntul de-l semeni se umple cu semeni,
În via țărinei e sîngele viei.
Cînd graiul e geamăn, în leagăn sînt gemeni:
Vecia se naște în țara veciei.

Nesațiul dorinței de dor de nesații,
Iubirea de frate ți-e soră-n iubire,
Cînd „pohta" e mare o sorb generații:
Unirea-i temeiul, temeiul Unire.

Pornind de la problemele concrete ale muncii unui colectiv

„*La prima vedere*, îmi spune Elena Muntean, secretara comitetului U.T.C. de la întreprinderea „Carpatex" din Brașov, *nimic nu era mai simplu decît să lansăm și noi, tinerii, o inițiativă. Îi găseam un titlu mai.. spectaculos, o afișam la cîteva panouri, discutam o săptămînă-două despre ea, lucrurile nu mergeau nici mai bine, nici mai rău, și pe urmă inițiativa se uita de la sine*".

Dincolo de tonul voit glumet, constatările interlocutoarei mele ascund însă o situație deloc îmbucurătoare, anacronică, purtătoare a formalismului care grevează încă asupra formei celei mai specifice și convingătoare de manifestare a spiritului tineresc: inițiativa. Și totuși, acest început de convorbire mi-a sugerat prilejul de a relua o mai veche preocupare sau mai bine spus de a răspunde unei întrebări pe care am desprins-o în multe organizații U.T.C. Ce trebuie să aibă o inițiativă pentru a fi cu adevărat o inițiativă utecistă, tinerească? Să examinăm așadar condițiile de eficiență a inițiativei organizației U.T.C. de la secția textile a întreprinderii amintite și să desprindem de aici condiția reală a unei inițiative. În primul rînd **obiectivele.** Inițiativa intitulată **„Calitatea produselor, oglinda activității mele"** a fost lansată nu întîmplător la secția aceasta în urmă cu doi ani. În acea vreme calitatea produselor într-o secție în care tineretul forma 98 la sută din totalul angajaților era în medie de 56 la sută față de indicele planificat. Și atunci, cei peste 300 de tineri au lansat în cadrul întrecerii uteciste această inițiativă care își propunea să sprijine ridicarea calității produselor, fapt concretizat între altele și prin faptul că astăzi indicele de calitate pe întreaga secție e de 100 la sută. Ca atare, această inițiativă și-a atins scopul tocmai pentru că a plecat de la o

Valoarea morală a inițiativei

neîmplinire, a avut așadar un teren real de manifestare și o bază de realizare prin intermediul tinerilor care puteau acționa eficient în punctele cheie ale producției.

În momentul de față problema care se pune, așa cum îmi spunea secretara comitetului U.T.C. de la secția țesătorie, Elena Ivănuș, e aceea de a continua ideea însă cu un obiectiv nou. Într-adevăr, examinînd rezultatele întrecerii uteciste constatăm că, dacă per total în ansamblul secției calitatea se realizează la indicele amintit, există încă în totalul de peste 500 de tineri care sînt cuprinși în întrecerea utecistă mai bine de 100 care nu-și realizează normele. „În această situație, îmi spunea Elena Ivănuș, dorim să ne preocupăm de creșterea răspunderii personale a fiecărui tînăr pentru calitatea produselor și a muncii sale".

În acest scop, încă de la începutul acestui an inițiativa a fost relansată, însă într-o formă nouă. În primul rînd, muncitorii mai slabi au fost repartizați pe lîngă tinerii muncitori buni cu care prepară și examinează produsul. De asemenea, plecînd de la ideea că ridicarea calificării personale a fiecărui muncitor e condiția de bază a realizării sarcinilor de plan, au fost constituite cîteva grupe de ridicare a calificării în fruntea cărora se află tot fruntașii secției: Aneta Puhoanță, Carofina Dumitru și Caliopia Otrocol. În perioada imediat următoare vor fi încadrate în secție mai mult de 20 de absolvente ale școlii profesionale și cărora comitetul U.T.C. intenționează să le încredințeze sarcina pregătirii tinerilor care fac ucenicie la locul de muncă.

Iată, așadar, cum o inițiativă organizată la momentul potrivit, avînd obiective precise și avînd temeinic pregătite toate premisele de realizare a devenit aici, la „Carpatex" Brașov, o realitate. Și iată cum, de asemenea, o inițiativă trăiește nu prin intermediul formelor sale, ci prin conținutul ei real și concret care îi asigură eficiență și, deci, calitate. De aceea în acest an uteciștii își propun printre altele să contribuie la suplimentarea producției globale cu 6 miliarde lei și la creșterea productivității muncii pe angajat cu 7 procente.

ȘERBAN CIONOFF

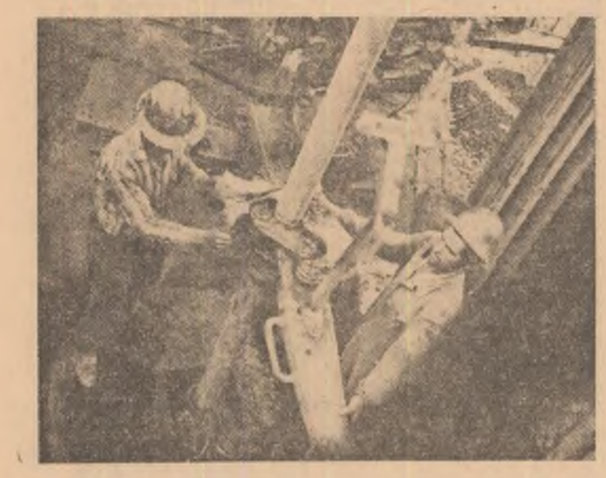

ÎN PAGINA a 5-a

CURIERUL NOSTRU DE SÎMBĂTĂ

DE LA OM LA OM

Rubrica AZI

15 ingineri stagiari au îmbogățit inteligența tehnică românească

„Meritul lor este cu atît mai mare cu cît au luat pieptiș toate problemele și le-au rezolvat"

Ing. MARIN BARABANCEA, directorul Fabricii de elemente pentru automatizări

„Felix C-32 P", o elocventă expresie a inteligenței tehnice românești, este rodul pasiunii și competenței unui colectiv de tineri ingineri stagiari de la F.E.A. din Capitală, care au făcut din noapte zi pentru a realiza, în colaborare cu Institutul de proiectări pentru automatizări — autorul proiectului — Fabrica de calculatoare electronice și Institutul de tehnică de calcul, primul calculator de proces, pe care ing. Grigore Nelepcu, șeful colectivului, abia trecut de 30 de ani dar cu peste 8 ani vechime în inginerie, l-a numit,

LIDIA POPESCU

(Continuare în pag. a IV-a)

„Pasărea finix"

Urmele lăsate de Eminescu în conștiința noastră sînt atît de adînci, încît a ne raporta la ele în momentele esențiale e o obligație morală, o condiție culturală de netăgăduit. Constanța personalității sale e capacitatea de cuprindere a orizonturilor infinite, de incredibilă pătrundere în intimitatea acestora. Se dedica ideilor celor mai consistente cu un devotament pe care vom avea încă mult timp surpriza să-l redescoperim chiar și în cele mai neînsemnate gesturi ale sale.

Impersonal a fost Eminescu doar prin puterea detașării de conglomeratul contingentului. Vom încerca să lărgim sfera acestei afirmații chiar dacă nu e vorba de dovezi larg desfășurate, ci doar de amprente ale spiritului eminescian. Într-un album, pe care I. C. Negruzzi l-a ținut la dispoziția junimiștilor în perioada 1878—1885, aflat acum la Biblioteca Academiei R.S.R., Eminescu e prezent cu un modest autograf, cu cîteva versuri traduse din Horatius, din Ad Bullatium: „Grijile noastre pier prin minte și'n-țelepciune, / Nu de vr'un loc ce resare domnind din apele mării; / Cerul de-asupra-l schimbi, nu sufletul, marea trecînd-o". **În timp ce ceilalți sînt crispați sau „eroici" în fața filelor cu margini muiate în aur („ceilalți" sînt Alecsandri, Creangă, Caragiale, Slavici, Maiorescu, A.D. Xenopol, Vasile Conta), Eminescu e calm și sflos, solicitînd, în singurătatea gîndurilor, tovărășia lui Horatius.**

Dar ceea ce ne-a reținut mai cu seamă atenția e o

Inscenări

însemnare marginală pe o filă răzleață. Scrisul e al lui Eminescu, dar gîndul nu. Și totuși orizontul pe care îl deschide în imperiul cugetării eminesciene este extraordinar. „Să mai aseamănă Țara Românească și cu pasărea numită finix". Am recunoscut cuvintele din Procuvîntarea tălmăcitorului din grecește a Logicei lui Damaschin, **apărută la București, în anul 1826. E, desigur, un fapt inedit referitor la cultura lui Eminescu, el însuși cutezînd să traducă, într-o perioadă mai timpurie,** Critica rațiunii pure **a lui Kant.**

Semnificația acestui gînd este însă mult mai profundă, căci iată ce citise autorul Panoramei deșertăciunilor **înainte de a se lăsa robit de această imagine:** „Deci încă mai dinainte știind eu că unii din dascălii altor limbi, poate de vre-o patimă răpindu-se, nu lipsesc a zice că cu neputință iaste a să muta Filosofia și în limba românească pentru sărăcia ziceriilor și a luminilor, am pus toată osîrdia de am tălmăcit și pre cele mai nelesnicioase graiuri și nume, păzind de aproape pre înțelegerea tălmăcirii, pentru ca să rămie greșită și deșartă părerea acelora"...

Deci Eminescu lega destinul culturii noastre de destinul patriei. Renașterea țării, asemeni păsării „finix", însemnă la el cultivarea vocației umaniste a unui popor înzestrat cu puterea de a-și stăpîni și controla destinul. La Eminescu forța și cutezanța culturii sînt nemărginite.

GRIGORE TRAIAN POP

în numărul de azi:

● Cum se pregătesc și participă formațiile tineretului la Festivalul „CÎNTAREA ROMÂNIEI" — **CEI APLAUDAȚI PE SCENĂ SÎNT PRIMII ÎN MUNCĂ, ÎN VIAȚA DE ORGANIZAȚIE; „ANOTIMPURI"** (cenaclul tineretului revoluționar); **MANIFESTĂRI EDUCATIVE ȘI CULTURAL-ARTISTICE ÎN ȚARĂ** ● 30 ianuarie — 28 februarie — **LUNA CĂRȚII LA SATE** ● Cartea științifică — **DE LA ANONIMII EPOCII DE PIATRĂ LA CONTEMPORANII DE RENUME MONDIAL** ● Rubrica **SPORT:** Optimile de finală ale „Cupei României" la fotbal; Meridian

1859 — 1877 — 1918 — 1944

Columnă în timp a Independenței noastre

Continuăm, astăzi, să parcurgem filele „Calendarului" Unirii, acele zile în care poporul român era chemat să-și decidă viitorul și să-și împlinească vechiul său ideal, acele încordate zile de ianuarie în care voința de neînfrînt a unei națiuni, vie, puternică, trează, în întreaga sa existență istorică, și-a rostit definitiv cuvîntul.

9—10—11 IANUARIE

● Alegeri. Circa 2 000 de alegători, reprezentînd întreaga Muntenie, desemnează prin vot deputații care la rîndul lor vor hotărî asupra destinului țării. Încă de la început prinde să se contureze victoria „partidei naționale".

12 IANUARIE

● Rezultatele alegerilor atestă că orașele în majoritate — iar București exclusiv — au optat pentru candidații Unirii.

● În localul de vot pentru deputații orașului București jandarmeria încearcă să exercite presiuni. Coeziunea și hotărîrea alegătorilor spulberă orice iluzie Cămătăcămiei și partidei antiunioniste. Viitorii deputați unioniști ai Capitalei întrunesc o majoritate zdrobitoare de voturi: Nicolae Golescu — 187, C.A. Rosetti — 184, Vasile Boerescu, directorul ziarului „Naționalul" — 151.

● „Steaua Dunării" publică un articol unde se subliniază necesitatea solidarității și coeziunii dintre cele două partide unioniste din Moldova și Muntenia. „Legămintele ce ne leagă împreună sînt așa de strînse, ele stabilesc între ambele țări o solidaritate atît de absolută" încît „nedreptățile flagrante la care sînt supuși frații noștri de dincolo afectează viitorul vieții noastre constituționale" în ansamblu. Domnitorul nu-și poate mărgini preocupările la Moldova „căci nu mai sînt două țări, ci o țară singură".

14 IANUARIE

● Sosește la București o delegație a Adunării elective moldovene, în drum spre Constantinopol, unde urma să supună ratificării Înaltei Porți alegerea lui Alexandru Ioan Cuza. Delegația se bucură de o primire călduroasă din partea bucureștenilor. Cu acest prilej au avut loc consultări între fruntașii unioniști din cele două principate. Bolintineanu susține într-o evocare ulterioară evenimentelor („Viața lui Cuza Vodă"), că moldovenii avansaseră ideea unei duble alegeri. Frederic Dame afirmă (în „Histoire de la Roumanie contemporaine"), că șeful delegației moldovene, Costache Negri, informează pe liderii munteni asupra atitudinii favorabile a Franței și Rusiei, în cazul unei duble alegeri.

15—16 IANUARIE

● În județe, ca reprezentanți plăsmuiți ai satelor, forțele conservatoare, marii latifundiari dețineau totuși majoritatea „portofoliilor" de deputați. Dînd curs nemulțumirii țăranilor, împotriva celor care își ziceau „reprezentanți" ai lor, dorind să preîntîmpine totodată și așteptata opoziție a conservatorilor, cercurile unioniste mobilizează satele, în vederea revendicării drepturilor și opiniilor lor, prin intermediul mai multor „țărani care au fost deputați în Divanul Ad-hoc" — certifică arhivele diplomatice austriece.

17 IANUARIE

● Autoritățile reacționează prompt. Un fost delegat al țăranilor la Divanul ad-hoc, Mircea Mălăeru și tovarășul său

Reportajul Unirii din documentele vremii

IV. ZILE PENTRU ISTORIE

Ștefan Vasiliu sînt arestați. În aceeași seară evadează. A doua zi familiile lor sînt molestate de poliție.

● „Românul" reproduce un fragment dintr-un articol apărut în „Le Constitutionnel" unde se subliniază că alegerea lui Cuza este un succes al partidei unioniste și că unitatea Principatelor depindea în acel moment de felul în care vor ști românii să folosească prevederile Convenției. Aluzia cuprinsă în articolul publicației franceze este extrem de limpede.

● Tot „Românul" inserează în coloanele sale o relatare de la banchetul oferit în cinstea delegației Adunării elective moldovene: „Ne este peste putință a da cititorilor noștri o idee despre sincera și frumoasa veselie ce domnea în toate inimile și pe toate fețele: tot ce putem zice este că am fi dorit să fie de față agenții acelor puteri care au arătat că se îndoiesc despre dorința Principatelor de a se contopi unul într-altul: căci ar fi avut ei dovada cea mai pipăită că nici o putere omenească nu va putea în viitor despărți" ceea ce e „unit pentru eternitate".

18—19—20 IANUARIE

● Județul Ilfov și o parte din județul Dîmbovița sînt într-o mare fierbere. Țăranii se pregătesc a veni în Capitală cu prilejul deschiderii dezbaterilor din Adunarea electivă. O corespondență secretă dintre caimacamul Băleanu și colonelul Boteanu trimis în inspecție certifică, în mentalitatea celor doi, evenimentul: „Prin unele sate (...) s-ar fi preumblat niște individe cu rele cugetări îndemnînd pe pacinicii locuitori de a se aduna în capitala București". „Individele cu rele cugetări" ca și „pacinicii locuitori" nu doreau altceva decît unirea.

21 IANUARIE

● Se zvonește că în Capitală vor intra 60 000 de țărani. Știrea este înregistrată de corespondentul ziarelor moldovene, „Steaua Dunării", „Zimbrul", „Vulturul", care o vor publica în 29 ianuarie. Numărul este în realitate mai mic. Inițiativa este însă reală și va influența în mare măsură alegerea lui Cuza.

● Mai mulți partizani înflăcărați ai unirii, N.T. Orășanu, Ioan Valentineanu, Grigore Serrurie, Constantin și Mitică Racoviță, Ion Bălășescu, Ion Polescu, frații Caluda străbat ulițele Capitalei, convocînd poporul a doua zi, la deschiderea Adunării care va alege Domnitorul.

22 IANUARIE

● Mari mase de țărani sînt oprite de armată la porțile Capitalei.

● Populația orașului se adună la Mitropolie unde-și avea sediul Adunarea electivă. Porțile sînt păzite de oameni ai poliției și de jandarmi. Bucureștenii sparg porțile și pătrund în adunare. Sub presiunea lor, călmăcămia, liderii conservatori se văd siliți a renunța la obiecțiile făcute asupra validității deputației mai multor unioniști de frunte.

23 IANUARIE

● Poporul este prezent la adunare, înaintea deputaților. În timpul lucrărilor porțile nu mai sînt păzite. Armata, care așteptă în apropiere, se va retrage la cererea insistentă a maselor. Ordinul formal va fi dat de capul oștirii generalul Barbu Vlădoianu, simpatizant al unirii.

● Adunarea nu rostește încă numele Domnitorului și odată cu el viitorul statut al Principatelor.

● Spiritele conservatoare au intrat în panică. Consulii străini, prezenți la dezbateri, relatau că atunci „mulțimea creștea fără încetare prin sosirea de grupe a căror atitudine era amenințătoare". În mulțime, „sute de țărani, identificați în costumele lor, apăreau ici și colo".

● După amiaza, pîlcuri de 50—100 de oameni animă ulițele. Orașul stă practic în puterea și voința poporului.

● 2 000 de țărani sînt opriți la barierele orașului și arestați. N.T. Orășanu cu cîteva sute de bucureșteni îi eliberează. Cei 28 de dorobanți și puștile lor sînt depuși apoi la poliție „contra chitanță".

● Bolliac îi propune direct generalului Vlădoianu să influențeze alegerea lui Cuza. Într-o scrisoare către N. Blaremberg, ultimul relatează cuvintele poetului: „Știu că poți să mă trimiți de aici drept la închisoare, dar iată propunerea ce am să-ți fac: să alegem pe domnul Moldovei. Fusei frapat și-i răspunsei că, avînd cineva asemenea idei mare, nu se poate teme de închisoare".

● Seara, tîrziu, în reuniunea de la hotel „Concordia", „partida națională", unindu-și în fața intereselor majore ale țării opiniile, cade de acord asupra candidaturii: CUZA.

24 IANUARIE ORA 11,00

● O ședință secretă a conducătorilor tuturor fracțiunilor politice care a durat o oră și jumătate. Vasile Boerescu ține o cuvîntare memorabilă în favoarea alegerii lui Cuza. Spicuim din ea: „Dar a ne uni asupra principiului Unirii, este a ne uni și asupra persoanei ce reprezintă acest principiu. Această persoană este Alexandru Ioan Cuza domnul Moldovei! Să ne unim (...) asupra acestui nume și patria ne va binecuvînta, țara ne va întinde mîinile și conștiința noastră va fi împăcată". Acordul este acum general.

● În adunare, după încheierea ședinței secrete se avansează propunerea. O explozie de bucurie. 64 de buletine decid: Alexandru Ioan Cuza. Multe dintre ele sînt însoțite de urări ca: „Spre mărirea patriei", „Spre fericirea românilor".

● La scurt timp, 30 000 de oameni adunați în jurul sediului Adunării aclamă. Pentru ceea ce au dorit fierbinte și au dobîndit în luptă: Unirea.

C. R. CONSTANTINESCU

O generație de militanți și artiști, în memoria tinerilor scriitori de azi

„Act energic al întregii națiuni", cum știm — pentru totdeauna — dintr-un discurs celebru, Unirea a încorporat și fapta și cuvîntul ardent al scriitorilor. Reflectare superioară a evoluției istorice a poporului român, istoria literaturii noastre poate fi definită și ca istoria unor „generații patetice" de creatori. În toate momentele mari, în toate clipele hotărîtoare ale destinului nostru, scriitorii au fost prezenți, stimulînd energii, contribuind la unanima zidire. Exemplele, numeroase, pot fi selectate dintr-un ecran multisecular. Însă exemplul prin excelență îl reprezintă generația pașoptistă. Alecsandri, Kogălniceanu, Bolliac, Bolintineanu, conmilitonii lor și-au dedicat integral viața săvîrșirii tuturor actelor mari ce stau la temelia României moderne: revoluția antifeudală, Unirea, independența. Așa îi reținem dealtfel în căldul receptacul al inimii: drept ctitori prin cuvînt și prin faptă. Așa îi văd și tinerii scriitori de azi.

VASILE ALECSANDRI

Numele lui deschide mari porți literaturii române. Rostindu-l, deșteptăm ecoul unor momente istorice eroice, în țesătura cărora literatura și-a aflat cîteva din izvoarele sale adevărate. Alecsandri și-a impus nu poezia cu orice preț, nu proza sau dramaturgia cu orice preț, nu însingurarea într-un gen literar încă nedefrișat — ci asumarea îndatorată a tuturor itinerariilor de început ale unei literaturi. Astfel a fost cu putință, în cazul lui, identificarea operei cu însăși existența și cu idealurile poporului. Privindu-i viața și opera, cercetătorului de astăzi îi e foarte greu să despartă faptele de recunoscută valoare politică și diplomatică ale poetului, îngemănate cu cele literare. Poetul a pledat în aula politică a Europei pentru drepturile de autonomie și de recunoaștere a libertății totale a României. El a fost ceea ce înțelegem astăzi — respectînd valorile maxime ale termenului — a fi un scriitor angajat. Viața i-a oferit prilejuri memorabile, în acest sens. El a pledat prin forța faptei politice, dar și literare, pentru a impune „principiile de libertate, de egalitate și frățietate", pentru „unirea Moldovei și a Valahiei într-un singur stat neatîrnat românesc", pentru independența României. Angajat cu o dăruire exemplară în înfăptuirea marilor aspirații ale poporului, el se autodefinea:

„Fericit, măreț, acela care
sub un falnic soare
Pentru patria sa moare
Nemurire moștenind".

Tribun al revoluției de la 1848, tribun al Unirii și al Independenței, Alecsandri a fost mereu omul timpului său și mai mult decît atît. El a creat modelul celor mai inspirate poezii despre Unire și Independență, teme de nedespărțit, ca inseși idealurile istoriei — iar pentru scriitor, direcții active de luptă prin faptă și slovă.

Poet vizionar, el întrezărește de timpuriu chipul viitorului, căruia îi lasă, testamentar, o operă trăită:

„Libertatea-n fața lumii a aprins un mindru soare".

GHEORGHE ISTRATE

MIHAIL KOGĂLNICEANU

Mă uit la figura lui bonomă așa cum ne-a păstrat-o fotografia devenită clasică, cu fruntea mare, bombată de viscolul gîndurilor, frunte de savant — cine spunea că savanții nu știu să facă istorie? —, mă uit la blîndețea și omenia ochilor încercănați de ramele veghilor peste letopisețe și cronici și în ureche îmi sună dulci vorbe moldave: „Cuconu Mihalache Kogălniceanu" pe care limba nu le poate rosti.

Mă aud grav spunînd Mihail Kogălniceanu cu acea sonoritate de clopot și de arhanghel cu care se întrupa pe pămîntul românesc la anul 1600 un alt Mihai. Nume predestinate de a face și a rămîne în istorie. Cum un alt Mihai avea să facă limba românilor întru poetica ei alcătuire, Mihail Kogălniceanu avea să facă istoria modernă a românilor în datele ei fundamentale. A scris tratate de știință și cărți de literatură, suficiente pentru a-și rostui numele în cartea de aur a națiunii. El a făcut mai mult; a întrupat voința de a exista a acestei națiuni.

În momentele cruciale ale începuturilor României moderne, la 1859, la 1862, la 1877, Mihail Kogălniceanu a fost o permanență hotărîtoare. Despre el se putea spune că a făcut fapte istorice și a rostit vorbe istorice. Iar vorbele acestea îl poartă în timp, sînt adică memorabile, pentru că nu erau decît expresia faptei și gîndului națiunii, fără de care fapta și gîndul și vorba kogălniceană n-ar fi existat. Au fost mulți bărbații de merit al acelei vremi. Nici unuia însă istoria nu i-a păstrat poate atîtea fraze memorabile precum lui Mihail Kogălniceanu. Pentru că dincolo de acele politice remarcabile, el a înțeles cu mîndră modestie că toate acestea „Națiunea le-au făcut"!

HORIA BĂDESCU

CEZAR BOLLIAC

În 1859, cînd fierbea Unirea la București și poporul umpluse străzile pe Valea Mitropoliei, pe malurile Dîmboviței, în Dobroteasa ori pe înălțimile Filaretului, puteai vedea cum își croiește drum prin mulțimea agitată un bărbat distins, cu fața prelungă și osoasă, cu fruntea înaltă și părul albit înainte de vreme. Purta ochelari cu ramă subțire de baga și privea cu înflăcărare în jur, trăgînd parcă după sine grupul de prieteni care îl însoțea în incursiunile sale oratorice de-a lungul șirurilor de orășeni și țărani înarmați.

Era Cezar Bolliac, poetul a cărui pană a ars mai bine de o jumătate de veac în slujba ideilor de libertate și unitate națională, poetul-tribun, poetul-comunard care în acele zile istorice cutreiera ulițele și „podurile" Bucureștilor chemînd lumea la întruniri și repetînd tuturor gîndul de aur al unirii de țară: „Muntenia și Moldova sînt chemate să formeze un singur stat. Toate condițiile esențiale pentru o adevărată frăție există, trecerea noastră la o asemenea stare nu pare nouă fiindcă nenorocirile și suferințele trecute he-au făcut să aspirăm neîncetat a dobîndi acest bine".

Pare ciudat, dar o conștiință atît de profundă cum a fost Cezar Bolliac nu s-a gîndit deloc la posteritatea sa literară. Timpul nu mai avea atunci răbdare și pana lui Bolliac ne apare uneori stingace, febrilă, gîfîitoare, dîndu-ne senzația că poetul ducea o mare greutate pe umeri. Într-adevăr Bolliac era apăsat, simțea greutatea marilor comandamente, ale timpului său. Poetul care a aruncat cu vitriol în obrazul celor care trăiau din sudoarea altora (să ne aducem aminte de „Muncitorul", „Sila", „Clăcașul") s-a numărat printre acela care la 1848 au pus dinamită la temelia veacului medieval, din acest punct de vedere Bolliac avîndu-și locul său în Pantheonul marilor umbre alături de Bălcescu. Tot el, Bolliac, și-a făcut pana sabie și a încercat să scoată flacără din jarul vremelnic stins al revoluției, în exil sau în țară. Intrînd și în valul de entuziasm unionist, a fost candidat al partidei Unirii, director al Monitorului Adunării ad-hoc din Muntenia și a scris versuri calde despre unire: „Un răsunet la Hora Unirii" și „La România" („Fie una România și tot fiul ei român"), bucurîndu-se cu lacrimi de împlinirea acestui vis de veacuri și scriind către Cuza o întîmpinare ca o rugăciune: „Mărească-se numele lui prin mărirea nației sale...".

De Bolliac ne aducem întotdeauna aminte rememorîndu-i aceste versuri din manualul de școală: „Plînea fierul o rodește / Tot cu fierul ne-o păstrăm / Ea e-a celui ce-o muncește".

MIRCEA FLORIN ȘANDRU

Manifestări educative și cultural-artistice în țară

Sub semnul Festivalului național „Cîntarea României", în aceste zile continuă să se desfășoare numeroase și variate manifestări educative și cultural-artistice dedicate Unirii, aniversării centenarului independenței de stat și a 7 decenii de la răscoalele țărănești.

● În județul Iași, de pildă, pionierii, elevii, studenții, uteciștii din județ au dat expresie autenticei lor vibrații patriotice în concursuri și spectacole organizate sub genericul „Independența — permanență a poporului român", la Iași, Pașcani, Hîrlău, Tîrgu Frumos, Răducăneni și în alte localități.

● Simpozioane, expuneri, mese rotunde ca și bogate programe de poezie patriotică și revoluționară au avut loc în această perioadă și în județul Harghita. Manifestările organizate în această parte a țării au reunit, între altele, și pagini de muzica din creația compozitorilor George Enescu și Ciprian Porumbescu, precum și medalioane dedicate artiștilor Ion Jalea și Octav Băncilă.

● Dobîndirea independenței de stat a fost evocată și la Pitești prin expuneri, simpozioane, expoziții documentare și recitaluri de versuri patriotice. Tot aici, un colectiv de actori ai teatrului pitestean „Alexandru Davila" a prezentat spectacolul literar-muzical omagial „Slavă eroilor".

● Casele de cultură din sectoarele Capitalei au programat, pentru aceste zile, diverse manifestări — expuneri, simpozioane, evocări și altele — care au ca temă Unirea Principatelor Române de la 24 ianuarie 1859. Casa de cultura a sectorului 1 a organizat, de pildă, în cadrul Studioului de istorie „A. D. Xenopol", expunerea „Unirea — năzuința de veacuri a poporului român", urmată de un recital de versuri susținut de actori din formația de teatru a Casei de cultură.

● În programul manifestărilor dedicate zilei de 24 ianuarie figurează și alte manifestări, urmate de recitaluri și montaje literare, spectacole, care vor fi organizate la căminele culturale din localitățile suburbane Capitalei: Voluntari, Glina, Măgurele, Popești-Leordeni, Jilava, Otopeni, Chitila.

● Sub genericul „Unirea — moment crucial în viața națiunii noastre", la Clubul Întreprinderii de rețele electrice din Bacău și în 14 localități rurale ale județului, s-au desfășurat vineri simpozioane și expuneri consacrate zilei de 24 ianuarie. În cadrul acestor manifestări, activiști de partid și de stat, muzeografi și profesori de istorie au vorbit, în fața a peste 20 000 de oameni ai muncii, despre lupta poporului nostru pentru unirea tuturor românilor într-un stat unic și independent.

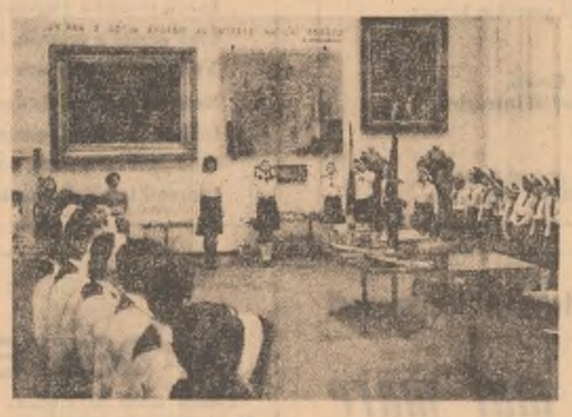

Școala generală nr 159 din București a susținut ieri un montaj-literar închinat aniversării Unirii, manifestare desfășurată în sălile Muzeului de istorie al R.S.R.

Foto: EMIL BĂJENARU student

Unirea — preludiul cuceririi deplinei unități și libertăți a poporului nostru

(Urmare din pag. I)

Statul român s-a desăvîrșit în temeiul structurilor create în anii celei dintîi uniri. A fost un stat pe deplin omogen din punctul de vedere al organizării și al administrației, a fost pe drept cuvînt un **stat unitar**, reflectînd însăși **profunda unitate a națiunii.**

Odată cu insurecția națională antifascistă și antiimperialistă din august 1944, cînd poporul nostru, organizat și condus de comuniști, a reușit să-și elibereze patria de sub dominația fascistă, unitatea națională a căpătat **noi dimensiuni.** Deschizînd drum larg construcției socialiste, făuririi unei societăți bazate pe principiile dreptății și echității sociale, insurecția de la 23 August 1944 marchează un nou moment, de profundă semnificație, în drumul ascendent al luptei pentru unitate și libertate națională. Acum, **unitatea eforturilor creatoare ale poporului**, eforturi dedicate edificării unei civilizații noi pe pămîntul străbun, încununează și pune în valoare unitatea națională desăvîrșită în 1918 și instituită prin voința maselor la 24 ianuarie 1859.

Este firesc, așadar, ca, peste veac, anii 1859, 1877, 1918, 1944 să se constituie ca un lanț de aur al marilor evenimente de care se leagă biruințele noastre, ale constructorilor socialismului de astăzi. Iată de ce Unirea principatelor rămîne vie în conștiința națiunii ca unul din momentele epocale ale istoriei naționale, ca o pagină de eroism și abnegație, ca dovada de netăgăduit a patriotismului și înțelepciunii politice a poporului român, a vocației lui de a fi și a rămîne întotdeauna el însuși.

Cum se pregătesc și participă formațiile tineretului la Festivalul „CÎNTAREA ROMÂNIEI"

Cei aplaudați pe scenă sînt primii în muncă, în viața de organizație

În ultimii ani, ansamblul artistic al Grupului școlar de construcții din Cluj-Napoca a participat la toate concursurile cultural-artistice la nivelul municipiului și, de cele mai multe ori, componenții săi au urcat, mai departe, pe scena concursurilor din faza pe județ și chiar pe țară. Iată, de pildă, trofeele cucerite anul trecut: locul I pe municipiu pentru montajul literar „Te cîntăm România"; locul I pe județ pentru soliști vocali; locul II pe județ pentru taraf; locul III pe județ pentru dansuri populare; două mențiuni pe județ, pentru ansamblul coral și recitări; locul III pe țară pentru soliste vocale. Desigur, aceste sînt roadele participării la concursuri, ceea ce se întîmplă, de regulă, de două, rareori de trei ori pe an. Aceasta nu înseamnă, însă, că în restul timpului ansamblul viitorilor constructori se află în gol de activitate. Serbările organizate în școală de cîteva ori pe lună, participarea la diverse manifestări în oraș, prilejuite de aniversări memorabile și de alte evenimente importante din viața tineretului, a municipiului, a județului, iată doar cîteva din argumentele pentru care acest harnic și talentat colectiv de artiști amatori este considerat o prezență permanentă în viața cultural-artistică a municipiului Cluj-Napoca.

Ne aflăm la Grupul școlar de construcții cu puțin înaintea unui spectacol. Se cizelează programul, se fac ultimele retușări la cîte o figură de dans, se repetă, se repetă și iar se repetă, astfel încît pe scenă totul să fie cît mai aproape de perfecțiune. Discutăm cu tovarășa profesoară Elena Petrașcu, îndrumătoarea U.T.C. Aflăm că la festival ansamblul elevilor de aici se va prezenta cu un program de cor, cu dansuri populare și taraf, cu cîțiva recitatori, cu soliști vocali, soliști dansatori și soliști instrumentiști. Majoritatea punctelor din program, de la melodii de muzică populară și pînă la dansuri sînt rodul preocupărilor mai vechi ale acestui colectiv de a culege și valorifica nestematele folclorului ardelenesc. Cu foarte puține excepții, elevii din acest grup școlar provin din mediul rural, ceea ce explică, de fapt, diversitatea, bogăția și prospețimea programului pe care îl vor prezenta constructorii pe scenele festivalului, program care înglobează piese de o rară frumusețe din zonele folclorice someșene, bihorene, oșenești, maramureșene, cît și din „subzone" ca 'Bonț, Ceaba, Morlac ori Ceanu Mare, după numele localităților din care au fost culese. „Cei care ne vor reprezenta pe scenă ne reprezintă nu doar pe plan artistic — spune elevul Liviu Terec, locțiitorul secretarului comitetului U.T.C. pe grupul școlar. Ei sînt totodată fruntași la învățătură, ca și în activitatea productivă și în viața de organizație, fie că sînt elevi ai școlii profesionale, ai liceului industrial, ai liceului seral ori ai școlii de maiștri".

Stăm de vorbă cu cîțiva dintre cei 120 de membri ai ansamblului, prilej pentru conturarea unor veritabile portrete de tineri. De pildă, Ion Botiș, elev în anul III al școlii profesionale de prelucrare a lemnului, conducător al tarafului și un foarte bun solist la vioară. Membru al biroului U.T.C. pe clasă, este apreciat de colegi nu doar pentru rezultatele frumoase la învățătură, ci și pentru munca neobosită de activist al organizației, pentru pasiunea cu care face cunoscute publicului melodiile cele mai frumoase de prin părțile Gherlei, de unde a venit el la Cluj, să învețe meserie. Dorel Moldovan, conducătorul formației de dansuri, a absolvit anul trecut cursurile serale de ucenicie în profil mecanic. Acum e muncitor fruntaș la Întreprinderea „Electrometal", și, în același timp, elev în anul III al liceului, curs seral, după susținerea cu brio a unor examene de diferență. Datorită lui pot fi aplaudate dansuri prea puțin cunoscute, ca „7 pași", „Hațegana de la Morlac" ori „Fecioreasca de pe Someș". Viorel Popovici, elev în anul III al liceului industrial, e recitator. Dar mai e și director al micro-întreprinderii școlare, iar în comitetul U.T.C. pe grupul școlar răspunde de activitatea productivă a elevilor. Notăm, mai departe: planul economic pe acest an calendaristic al micro-întreprinderii conduse de el a fost realizat, în prezent lucrîndu-se „în depășire". Cu numai cîteva zile în urmă, au fost livrate mai multor grădinițe de copii peste 2 000 de piese de mobilier. Controlorii tehnici de calitate își mai pun aici semnătura pe dulapuri metalice, pe suporturi pentru acumulatoare, pe truse topografice realizate în colaborare cu atelierele-școală ale colegilor lor de la Liceul industrial de transporturi, pe bancuri complete pentru lăcătușerie, ca și pe nenumărate piese și aparate realizate în acțiunea pentru lărgirea prin autodotare a bazei materiale a școlii, a laboratoarelor și cabinetelor. De asemenea, aici se produc mai multe repere pentru diverse unități industriale, pe bază de contract.

Dar, să continuăm prezentările. Csata Catalina, elevă în anul I al liceului, a venit aici cu cea mai mare medie din clasă: aproape 10. E supranumită „sufletul ansamblului coral", dar tot atît de bine știe să și recite sau să prezinte programul. Am notat opiniile colegilor: „Vrem s-o alegem în biroul comitetului U.T.C. pe grupul școlar, să răspundă acolo de munca culturală, sîntem convinși că este cea mai nimerită". Letiția Hădărean, elevă în anul II al liceului industrial, cîntă în corul ansamblului. E casiera comitetului U.T.C. Anul trecut a obținut media peste 9. În viața de organizație e foarte categorică, e bătăioasă, exigentă cu sine și cu colegii săi. În timpul vacanței de vară a lucrat cîteva săptămîni pe tarlalele C.A.P. din Ceanu Mare, alături de părinți și consăteni, iar aici, printre colegi, printre tovarășii de organizație, pune mult suflet în acțiunile de muncă patriotică. Dealtfel, la Grupul școlar de construcții din Cluj-Napoca munca patriotică se află la loc de cinste. În anul 1976, elevii au efectuat peste 11 000 ore de muncă numai la construcția noii săli de sport a școlii, alte mii de ore la lucrări nefinanțate, în valoare de 500 000 lei, iar în timpul verii mulți dintre ei s-au oferit să lucreze în munci calificate pe șantierele de construcții de locuințe din noul cartier Mănăștur. De asemenea, pînă de curînd toți membrii ansamblului artistic s-au aflat, împreună cu alți 1 100 de colegi ai lor, pe ogoarele fermelor de la I.A.S. Cluj, unde au recoltat și pus la adăpost cantități importante de cartofi.

Aceștia sînt artiștii amatori de la Grupul școlar de construcții. Discutînd cu ei, am aflat că, pe șantierele unde vor fi repartizați la absolvire, nu vor abandona activitatea cultural-artistică. De fapt, un abandon ar însemna stricarea unei tradiții încetățenite aici de cîțiva ani, tradiție prin care toți foștii elevi care au trecut prin ansamblu, astăzi constructori de obiective industriale, de locuințe, de mobilă — zidari, electricieni, lăcătuși, instalatori, sticlari, bijutieri ș.a. — urcă la fel de entuziaști pe scenă, în Cluj-Napoca și în alte localități ale țării.

DRAGOMIR HOROMNEA

La Rm. Vîlcea

„ANOTIMPURI"

cenaclul tineretului revoluționar

Casa de cultură a sindicatelor din municipiul Rm. Vîlcea găzduiește noul cenaclu literar-artistic „Anotimpuri" al tineretului revoluționar din județul Vîlcea. Spectacolul de debut, intitulat „Statornică iubire! România", s-a bucurat și de participarea unor cunoscuți tineri soliști și cîntăreți: Gelu Colceag, George Mihăiță, Gabriel Iencec, Nicu Alifantis, Vali Sterian și Mircea Bodolan.

Patetică și emoționantă pledoarie a dragostei de țară, a sentimentelor înalte și luminoase care animă întregul popor față de realitățile minunate ale României socialiste, tulburător apel la oameni și demnitate, la pace și fericire în lume — spectacolul a prilejuit cunoașterea unor creatori vîlceni de talent, ca Lucian Avramescu, Traian D. Lungu, Felix Sima, Ioan Lazăr, Doru Moțoc (poezie), Tudorel Brucăr, frații Dan și Horia Andreica, Lucian Marin, Cornelia Alexandru (muzică folk), Cristian Alexandrescu și Gabriel Trache (recitatori).

Creat din inițiativa Comitetului județean Vîlcea al U.T.C., cenaclul literar-artistic „Anotimpuri" are o structură organizatorică ce îi permite ca — pe lîngă obișnuitele ședințe de lucru în care se dezbat, ca într-un adevărat laborator de creație, cele mai bune lucrări literare, muzicale sau plastice ale membrilor cenaclului — să se prezinte periodic spectacole complexe de muzică și poezie, să se deschidă expoziții de pictură sau grafică. În felul acesta, se îmbină în mod armonios munca de formare și lansare a unor tineri creatori, deosebit de inzestrați, cu acțiunea foarte necesară a educării publicului, îndeosebi a celui tînăr, prin mijlocirea frumosului.

CONSTANTIN POENARU

TINERII CONSTRUCTORI FAȚĂ ÎN FAȚĂ CU EXIGENȚELE ANULUI 1977

INVESTIȚIILE mai repede, mai economic, mai eficient

NOUL

Să ni-l însușim cu receptivitate, să-l promovăm cu îndrăzneală!

În locul planșeelor clasice — casetele de beton

De curînd, dulgherii din brigada condusă de Gheorghe Enache, brigadă care lucrează la extinderea Întreprinderii de confecții și tricotaje București, au adoptat o nouă metodă de construcție, renunțînd la materia primă care o foloseau în mod normal — lemnul. Dar despre ce este vorba în fapt? Metodic și documentat, inginerul șef de lot Ladislau Pieci, ne explică:

— Inițiativa a fost lansată de sectorul proiectare al Trustului de construcții industriale agrozootehnice București. Casetele din beton pot suplini foarte bine clasicele planșee. După executarea și montarea primelor casete (aici la I.C.T.B.) soluția noastră a fost adoptată și de alte loturi de lucru din cadrul trustului. În ce constă noua soluție? O schelă metalică susține o casetă, iar peste casetă se toarnă apoi un strat subțire de pardoseală. Schela metalică este apoi demontată și folosită mai departe (de 2—300 ori) în același scop, iar caseta din beton rămîne ca plafon, dar și ca element de susținere a pardoselii nivelului superior.

Despre eficiența acestei metode, detalii suplimentare ne oferă Gheorghe Enache, tînărul șef de brigadă:

— Realizarea acestor casete este mult mai ușoară decît a prefabricatelor clasice. Transportul și montarea lor sînt, de asemenea, mai lesnicioase. De pildă, planșeul pentru un nivel de 1 000 metri pătrați ne lua înainte o lună de zile de lucru. În prezent, datorită eliminării cofrărilor și turnărilor de betoane în soluția clasică, realizarea unui astfel de planșeu nu durează mai mult de 15—16 zile. Un alt avantaj al casetelor: se păstrează o curățenie exemplară la locul de muncă.

Iată, așadar, cîteva elemente care recomandă de la bun început noua soluție realizată de T.C.I. Az. București, în vederea extinderii ei și în celelalte trusturi și întreprinderi de construcții din Capitală și din țară. Perioada de

testare a casetelor din beton, ca și „rodajul" metodelor de montare a lor s-au încheiat cu bune rezultate.

— Nu ar rămîne de făcut decît un singur lucru, ne spune șeful de lot de la I.C.T.B.: **specializarea unor linii de fabricație din cadrul poligoanelor de prefabricate în execuția acestor casete de beton.** Procesul tehnologic este destul de simplu, iar eficiența metodei de montare a acestor casete, superioară metodelor clasice de construcții montaj.

Deci, pe cînd extinderea acestei metode de construcție?

Argumente pentru cabina spațială

Întreprinderea de construcții prefabricate din beton sau, mai succint și mai sugestiv, Combinatul de case București. Cea mai recentă realizare a întreprinderii — cabina spațială — este în același timp și o demonstrație a preocupărilor generale pentru economisirea materiilor prime și materialelor, pentru reducerea termenului de dare în folosință a unor construcții. Argumente? La acest capitol, să-i dăm cuvîntul tînărului maistru Ion Nicolae, șef de schimb la atelierul cabine din cadrul I.C.P.B.

— **Prin realizarea cabinei spațiale, deci a grupului social al unei locuințe, timpul de montare a prefabricatelor și a instalațiilor se reduce cu cel puțin două zile la apartament.** Dar, să nu uităm și calitatea lucrărilor, care sînt cu mult superioare celor executate în șantier. Și, un al treilea avantaj ar fi acela al economiilor de materii prime și materiale.

Iată, complementare acestor afirmații, cîteva date comparative: în urmă cu un an și ceva prima cabină spațială a fost realizată de patru tineri în patru ore de lucru. În momentul de față, timpul s-a redus la jumătate. Deci de 4—5 ori mai repede decît realizarea unei astfel de cabine în șantier. Urmare a procesului de creștere a eficienței în acest domeniu s-a produs și o specializare a lucrătorilor. Iar concomitent cu această specializare și o creștere a productivității muncii și a producției. Referitor la această din urmă constatare, Gheorghe Ionete, locțiitorul secretarului U.T.C. pe întreprindere, ne spunea: „Și aici, ca în atîtea alte locuri de producție din întreprindere, primul cuvînt îl au tinerii. La atelierul specializat în fabricarea cabinelor spațiale ponderea lor (din totalul lucrătorilor) trece de 80 la sută. Anul acesta, sarcinile ce le revin sînt de două ori mai mari față de cele din anul trecut. Asta nu-i împiedică însă să fie din ce în ce mai receptivi față de nou, să se promoveze noul cu perseverență. Dealtfel, ultima lor inițiativă privind amenajarea unei piste de dale mici, care va fi realizată din „căderile" de beton de la **prefabricate și cabine spațiale** este un argument în plus, cred.

În fața unei asemenea inițiative nu ne rămîne decît să enumerăm pe cîțiva dintre autorii ei — Gheorghe Năstase și Nicolae Udrea (instalatori), Virgil Fronescu (tîmplar), Aurica Pop (vopsitoare) și Pavel Pașcariu (zidar) — și să propunem tuturor tinerilor din acest domeniu de activitate asimilarea și aplicarea consecventă a acestei inițiative.

Grupaj realizat de PAVEL PERFIL
Fotografiile: GHEORGHE CUCU

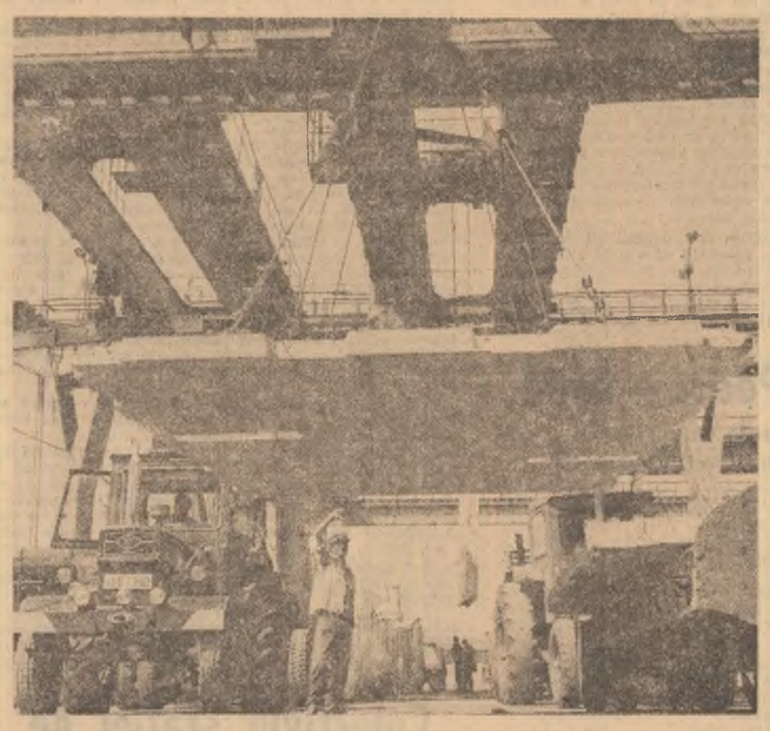

Soluțiile nu trebuie așteptate doar de la proiectanți

SURSĂ INEPUIZABILĂ DE INIȚIATIVE:

Gîndirea creatoare a colectivului

PE ȘANTIERUL ÎNTREPRINDERII DE UTILAJ GREU — CRAIOVA

Constructorii care materializează importantele obiective ale platformei industriale Craiova Est au intrat în noul an cu un bilanț de realizări satisfăcător. Producția globală a fost realizată în 1976 în proporție de 101 la sută, stadiile fizice sînt în avans, iar prin depășirea productivității planificate, s-a realizat o producție suplimentară de 25 milioane lei. Au fost executate înainte de termen fundațiile și pardoseala la deschiderea halei C. D., creîndu-se astfel front de lucru pentru montori pe o suprafață de 9 000 mp.

— Cum a început noul an pe șantierul întreprinderii de utilaj greu? — îl întreb pe tovarășul Constantin Terpeziceanu, inginerul șef al lucrărilor.

— Încă din prima zi, ritmul de lucru s-a situat la nivelul celui înregistrat în luna octombrie, pe care am considerat-o lună de vîrf. Starea vremii nu constituie nici un impediment pentru noi, deoarece se lucrează în general în spații închise, fiind luate din vreme toate măsurile pentru menținerea unei productivități înalte pe timpul iernii. Paralel cu eforturile pe care le depune fiecare echipă și brigadă, fiecare constructor în parte în vederea respectării cu strictețe a graficelor de execuție și punerea la timp în producție a capacităților planificate, preocuparea comuniștilor și uteciștilor de pe platforma industrială Craiova Est, unde se construiesc mai multe obiective economice, a cadrelor tehnice, e de a reduce cu maximum posibil costul investiției, de a face economii cît mai substanțiale la materiale și fonduri bănești. Organizația U.T.C. a lansat chemarea către toți tinerii trustului: **„Să gospodărim cu grijă materiile prime și materialele pe șantier, să prevenim risipa de orice fel"**, care a avut un larg ecou la fiecare loc de muncă. A fost o chemare însoțită de acțiuni concrete care vizează antrenarea tinerilor la creația tehnică, la găsirea unor soluții tehnice economicoase, la gospodărirea cu răspundere a cimentului, a celorlalte materiale. Numai pe șantierul întreprinderii de utilaj greu s-au economisit pînă acum 417 tone de ciment, 7 302 metri cubi de material lemnos, 42 tone oțel-beton, 36 tone construcții și confecții metalice. Cu toate aceste rezultate, constructorii craioveni s-au angajat să intensifice și mai mult căutările pentru obținerea unor reduceri și mai mari a consumurilor de materii prime și materiale.

— Aș vrea să mă refer la un exemplu cît se poate de grăitor în ceea ce privește inventivitatea și spiritul creator al constructorilor noștri — ne spune tehniciana Adriana Falcan, secretara organizației U.T.C. Este vorba de soluții originale care se aplică în prezent la realizarea pardoselii de la deschiderea C a halei mari. În stratul de beton de 85 cm grosime se montează un coloiaj de buloane care va permite folosirea multilaterală a halei, făcînd posibilă montarea oricăror utilaje fără a mai fi nevoie să se spargă pardoseala și să se sape fundații. Față de soluția inițială, clasică, după noul procedeu, se economisesc 220 tone oțel special.

O sursă importantă de economii o reprezintă mecanizarea unor lucrări pe șantier. Deși în documentații se prevedea ca numai 50 la sută din lucrările de săpare ale fundațiilor să se facă mecanic, printr-o bună organizare a activității și folosirea intensivă a excavatoarelor, a celorlalte utilaje, constructorii șantierului, II—I.U.G., au izbutit să realizeze toate săpăturile la fundații mecanizat. Aceasta a însemnat renunțarea la sprijinire (cofraje din material lemnos) și o însemnată economie de manoperă. Numai prin mecanizarea acestor lucrări s-a obținut o economie netă de 1 781 000 lei. Pentru cofrarea fundațiilor se folosesc panouri mari executate în atelierul trustului, la montarea și demontarea cărora se întrebuințează macaralele. Avantajele sînt numeroase: se folosește mai bine forța de muncă calificată, respectiv dulgherii, iar cofrajele din panouri mari se refolosesc de 40—50 ori. O altă soluție practică, eficientă constă în asamblarea panelor și contravîntuirilor la sol și montarea ansamblelor la înălțime cu ajutorul macaralelor, ceea ce duce la creșterea cu 10—15 la sută a productivității. La acoperișurile halelor, chesoanele tradiționale sînt înlocuite cu panouri din BCA, ceea ce înseamnă o economie de 500 000 lei.

Pot fi enumerate și alte exemple. Esențialul este însă faptul că organizația de partid, conducerea șantierului și a trustului, organizația U.T.C. au declanșat în rîndul colectivului de constructori o adevărată competiție pentru economii, pentru o eficiență economică sporită, s-a creat un climat de cercetare la fața locului și de aplicare imediată a celor mai avansate metode de lucru. Experiența de pînă acum confirmă adevărul că spiritul creator al muncitorilor cu experiență, al cadrelor tehnice reprezintă o sursă inepuizabilă în această privință.

ROMULUS LAL

Acțiuni de masă care angajează răspunderea fiecăruia:

REDUCEREA CONSUMURILOR, DIMINUAREA COSTURILOR

PE ȘANTIERELE A DOUĂ NOI OBIECTIVE DIN TULCEA

Între eforturile deosebite ale dulgherilor din brigada lui Paraschiv Corpaci de a reduce la jumătate consumul de material lemnos și activitatea proiectanților de la I.P.M.C. București care finalizează acum noi soluții constructive pentru viitorul șantier naval din Tulcea, există un punct comun: reducerea cheltuielilor de construcție, scurtarea termenelor de punere în funcțiune a noilor capacități. Între preocuparea din ce în ce mai insistentă a tinerilor șoferi, buldozeriști și excavatoriști din cadrul Secției utilaj-transport a Trustului de construcții industriale Constanța de a utiliza cît mai rațional parcul de mașini și utilaje și acțiunea de reproiectare la care sînt angrenați în momentul de față inginerii și tehnicienii de la Institutul de proiectări metalurgice din București există, de asemenea, un punct comun: diminuarea cheltuielilor de construcție.

Referitor la acest subiect, important și actual, am purtat o discuție și cu inginerul-șef al Grupului de șantiere Tulcea, Constantin Vasilescu. Printre altele am aflat că la cele două mari obiective aflate în construcție — șantierul naval și Întreprinderea de alumină — acțiunea de reproiectare este aproape finalizată. Ca urmare, se poate face deja și un scurt bilanț al economiilor ce se vor realiza aici. La Întreprinderea de alumină, de pildă, costul investiției va fi mai mic cu aproape 75 milioane lei, din care 72,6 milioane lei economii datorate unor reorientări în activitatea de construcții-montaj. În ceea ce privește șantierul naval, investiția de aici va fi mai mică cu 48,8 milioane lei, din care peste 42 milioane lei la lucrările de construcții-montaj. Tot prin intermediul inginerului-șef al grupului de șantiere, aflăm că numai la lucrările de la Întreprinderea de alumină se vor solda cu o economie de 2 180 tone ciment, 510 tone oțel-beton, 350 tone profile și table, 3,1 km conducte, 5,5 km cabluri etc. Fără îndoială că ducerea la bun sfîrșit a unui atît de ambițios program de economii e condiționată nu numai de activitatea șantieriștilor, ci și de intervenția directă, promptă și avizată a proiectanților. În cazul nostru, al celor de la IPROMET București.

— Ultima noastră întîlnire cu șeful de proiect pentru extinderea la alumină a avut-o joi, 6 ianuarie, ne declară inginerul C. Vasilescu. Cu această ocazie, am reanalizat soluțiile de reducere a numărului piloților la hala principală și am hotărît ca două treimi din ei să fie înlocuiți prin piloți din pămînt bătut. Referitor la raporturile noastre cu proiectanții, v-aș putea spune că, aproape săptămînal, avem astfel de întîlniri la fața locului, pe loturile și în șantierele de construcții și, de fiecare dată, aceste dialoguri aduc cu sine soluții constructive, mai ieftine, mai ușor de realizat.

În ceea ce privește șantierul naval, cel mai mare șantier de construcții din județul Tulcea la ora actuală, și aici, acțiunea de reproiectare a unor obiective aflate în construcție sau în prag de a fi începute a căpătat proporții demne de remarcat. Complementar însă acestor probleme majore, s-au intensificat și au căpătat un caracter de masă acțiunile constructorilor pentru o mai bună gospodărire a materiilor prime și materialelor, a utilajelor și agregatelor din dotarea șantierului.

Pînă la sfîrșitul acestui an — ne spune tînărul inginer Traian Ionescu, șeful șantierului — trebuie să punem în funcțiune prima capacitate a obiectivului: sala reparații nave. Sînt condiții ca ea să producă cu cîteva luni mai devreme. Din două cauze, aș putea spune: hărnicia și competența unor oameni, ca cei din brigazile conduse de Paraschiv Corpaci (dulgheri), Tudose Baccelea (lăcătuși și montori), sau Ion Agachi (betoniști); precum și din cauza renunțării la supradimensionarea unor repere de construcție. În ceea ce privește această ultimă măsură în cooperare cu proiectantul (I.P.M.C. București) am realizat cîteva lucruri bune. Prin reproiectarea fundațiilor unor construcții, de pildă, am redus numărul piloților prefabricați cu peste 1 400 bucăți.

Despre celelalte aspecte ale spiritului gospodăresc care îl caracterizează pe tinerii constructori, am discutat cu secretarul comitetului U.T.C. pe Grupul de șantiere Tulcea, tehnicianul electromecanic Octavian Mateiaș:

— În primul rînd, ne spune acesta, aș dori să remarc activitatea tinerilor de la secția utilaj-transport care au înscris în contul economiilor numai luna trecută peste 3 mii litri motorină și peste 520 litri benzină. Luna aceasta, așa cum am început-o, va consemna cu siguranță noi economii. În ceea ce privește celelalte puncte de lucru, meritul deosebit în gospodărirea și economisirea materiei prime și a materialelor îl aduce brigada de tineri dulgheri condusă de Vasile Candrea. În ultimul timp, lor li s-au adăugat și tinerii zidari din echipa lui Gheorghe Pulpă, precum și șoferii care deservesc șantierul 310 — feroaliaje.

P. PAVEL

Un apel la spiritul gospodăresc al uteciștilor de pe șantierul Pleașa — Prahova

SĂ NU RISIPIM CU O MÎNĂ, CE ECONOMISIM CU CEALALTĂ!

Scriam în numărul din 20 ianuarie 1976: **„Pe șantierul de investiții al Întreprinderii de produse refractare din Pleașa, județul Prahova, preocuparea principală la ora actuală este obținerea unui termen nou, cel de-al treilea, pentru darea în exploatare a obiectivului. Beneficiarul insistă să i se dea capacitățile de producție în stare de funcționare în primul semestru al anului, constructorii mai cer o păsuire pînă la 31 decembrie".**

A trecut și acest termen de păsuire cerut de Întreprinderea de construcții-montaje metalurgice Tîrgoviște.

Revenim exact după un an la Pleașa. E drept, o parte din capacități produc. Pentru altele însă, aceleași probleme ca și în ianuarie 1976. Beneficiarul insistă să intre în halele de producție în primul trimestru, constructorii cer încă o păsuire pînă la 30 aprilie.

Așadar, un nou joc al termenelor, și nu numai al termenelor. Combinatele siderurgice din Galați, Hunedoara, Reșița, Tîrgoviște așteaptă produsele întreprinderii din Pleașa, singura unitate în măsură să asigure anumite produse refractare speciale pentru siderurgie, produse ce pînă nu demult se importau. Un motiv în plus ca noile capacități să producă cît mai curînd. Cum? Fără îndoială, printr-o mai bună organizare, printr-o concentrare de forțe, prin folosirea programului de muncă și mai ales a timpului favorabil din această perioadă. Că se poate, o dovedește chiar activitatea constructorilor, care au reușit în cîteva zile să încheie unele lucrări la hala de presare, depozitul de produse finite și să avanseze stadiul de execuție al atelierului de fabricare a matrițelor. Cînd sînt atenți și la starea vremii, la posibilitățile de extindere a frontului de lucru, aceștia găsesc soluții operative pentru continuarea unor lucrări care, de obicei, iarna sînt lăsate pe plan secundar. Așa se face că, în ziua anchetei noastre, cînd mercurul termometrelor înregistra cîteva grade peste zero, timp deci prielnic turnării betoanelor și în exterior, betoniștii și fierar-betoniștii erau în plină activitate la cota 23 a turnului de amestec. „Profitînd de această zi turnăm de fapt primele betoane din 1977 la planșeul turnului pentru a deschide front de lucru montajului — ne spune maistrul Ion Mihai. Pentru că dulgherii au pregătit deja toate cofrajele, iar stația de betoane funcționează din plin, azi avem posibilitatea să turnăm 30 metri cubi, atît cît într-o zi de vară. În sprijinul nostru a venit și proiectantul care a găsit o nouă soluție constructivă și conducte, reducîndu-se costul investiției cu aproape cinci milioane lei.

Din păcate, eforturile proiectantului în vederea realizării unor însemnate economii de materiale, manoperă, timp de lucru, nu sînt completate și de constructor. Scriam în ianuarie 1976: **„Risipa este vizibilă la tot pasul. Tubulaturi pentru aerisire, buncăre de tot felul, construcții metalice zac împrăștiate, nimeni nu mai știe de cînd, în degradare... Confecții metalice, care nu mai au nici pe departe forma și calitățile inițiale necesare folosirii lor, sînt aruncate la întîmplare prin tot șantierul".** În ianuarie 1977, obiectivul aparatului de fotografiat surprinde din nou dezolante imagini ce ilustrează aceeași lipsă de răspundere. Cu amărăciune, și nu fără umor, tînărul inginer șef al Întreprinderii de produse refractare Pleașa, Nicolae Burtan, ne sugerează să facem măcar noi economie de peliculă, apelînd la filmele de anul trecut. „Pentru că între timp — ne spune acesta — nimic nu s-a schimbat, a crescut doar gradul de uzură al materialelor și utilajelor. În această dezordine mă și mir cum de reușesc constructorii să găsească toate subansamblele utilajelor ce le montează". Într-adevăr, greu de înțeles. Cîteva tentative ale organizației U.T.C. de la Întreprinderea de produse refractare Pleașa, care a efectuat numeroase ore de muncă patriotică pentru gospodărirea șantierului de investiții, s-au izbit însă de nepăsarea și lipsa de răspundere a constructorului care, în cîteva zile, a redat șantierului aspectul pe care-l semnalam în urmă cu un an, aspect ce nu diferă cu nimic de cel întîlnit în ianuarie 1976. Dimpotrivă. Șeful Serviciului plan al șantierului, Dumitru Panaițoiu, recunoaște că a fost necesar ca o parte din subansamble să fie recondiționate, iar altele confecționate din nou. „De aceea — zicea dumnealui — am și hotărît de la 1 ianuarie 1977 introducerea fișei limită de lucrări care să permită urmărirea atentă, conform normelor de consum, a materialelor la montajul utilajelor". Acest procedeu de lucru nu este desigur nou în construcții. Uneori însă, cum este cazul de la Pleașa, mai bine mai tîrziu decît niciodată. Poate că așa se va schimba și aspectul depozitului de materiale al șantierului, despre care în ianuarie 1976 spuneam: **„...are mai degrabă imaginea unui I.C.M. în care, pe lîngă materiale în valoare de peste 4 milioane lei, aruncate la voia întîmplării, într-un stadiu avansat de degradare, se găsesc și utilaje ale constructorilor pe care ar trebui să le folosească la înălțarea obiectivului luat spre execuție".**

E adevărat, numărul tinerilor de pe șantier nu este prea mare, organizația U.T.C. numărînd doar cîteva zeci de membri. Dar tot atît de adevărat este și faptul că nu numărul, ci calitatea de utecist este hotărîtoare. Se impune deci o colaborare strînsă cu organizația de tineret a beneficiarului, mult mai puternică, pentru lansarea unei viguroase acțiuni de înlăturare a dezordinii și risipei pe șantier. Pentru că, acum cînd în întreaga țară se desfășoară o intensă activitate pentru gospodărirea cu atenție a fiecărui gram de metal, nu este îngăduită nici o excepție. O intervenție hotărîtă așteptăm de asemenea din partea forului tutelar al acestui șantier, pentru că nu este îngăduit sub nici o formă ca ce economisim cu o mînă, prin reproiectare și adoptarea de noi soluții constructive, să risipim cu cealaltă — prin lipsa simțului gospodăresc al constructorilor.

NICOLAE COȘOVEANU
DAN VASILESCU

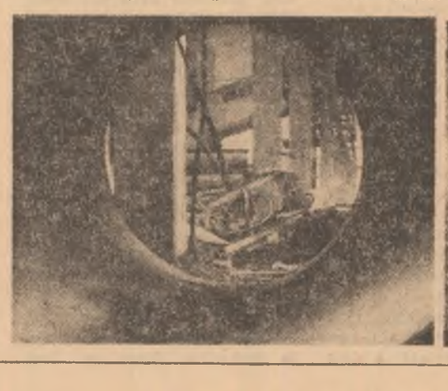

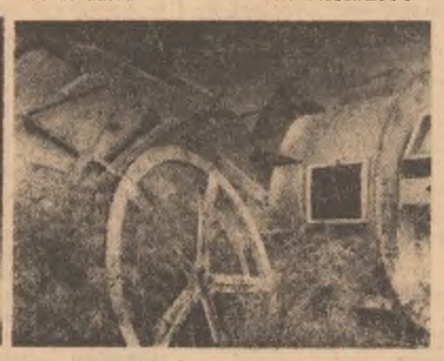

CHEMĂRI LA ÎNTRECERE SOCIALISTĂ

Schela de foraj-extracţie Brăila

către toate unităţile din industria extractivă de petrol şi gaze

Pentru traducerea în viaţă a istoricelor hotăriri ale Congresului al XI-lea al Partidului Comunist Român, a preţioaselor indicaţii date de secretarul general al partidului, tovarăşul Nicolae Ceauşescu, la plenara din noiembrie 1976, colectivul Schelei de foraj-extracţie Brăila adresează, tuturor unităţilor din industria extractivă de petrol şi gaze chemarea la întrecere socialistă pentru depăşirea indicatorilor de plan pe anul 1977, angajîndu-se să realizeze următoarele obiective :

I. La activitatea industrială

1. Depăşirea planului cu cîte 2 milioane lei la producţia globală şi la producţia marfă, pe seama realizării unei producţii fizice suplimentare de 4 000 tone ţiţei, 10 milioane mc gaze asociate utilizabile şi 100 tone gazolină.

2. Sporirea productivităţii muncii cu 12 200 lei pe angajat, faţă de plan, prin folosirea mai eficientă a timpului de lucru, extinderea muncii în acord global, creşterea gradului de pregătire profesională şi intensificarea muncii politice şi educative.

3. Reducerea cheltuielilor cu 1,5 lei la 1 000 lei producţie-marfă faţă de prevederi, în mod deosebit, pe seama diminuării accentuate a consumurilor de materiale, economisirii a 500 tone combustibil convenţional şi reducerii cu 400 000 lei a cheltuielilor administrativ-gospodăreşti.

II. La activitatea de foraj

1. Depăşirea planului fizic cu 5 000 metri foraţi, prin utilizarea mai bună a instalaţiilor, extinderea forajului cu jet şi a celui optimizat în proporţie de 70 la sută.

2. Se va scurta ciclul de montaj-transport-montaj al instalaţiilor de foraj, în medie cu o zi, faţă de realizările din anul 1976.

3. Scurtarea timpului de foraj, în medie cu două zile pe sondă faţă de prevederile din deviz şi a celui de probe de producţie cu o zi pe fiecare probă efectuată, faţă de realizările din anul 1976.

Realizarea angajamentelor privind depăşirea producţiei şi reducerea costurilor de producţie vor asigura obţinerea unui beneficiu peste plan de 1,5 milioane lei pe total schelă.

Combinatul de prelucrare a lemnului Comăneşti

către toate unităţile de exploatare şi prelucrare a lemnului, celuloză, hîrtie, fibre artificiale şi silvicultură

Comuniştii, întregul colectiv al Combinatului de prelucrare a lemnului Comăneşti, însufleţiţi de perspectivele luminoase deschise de hotărîrile Congresului al XI-lea al Partidului Comunist Român, în dorinţa de a-şi aduce o contribuţie tot mai însemnată la realizarea sarcinilor pe anul 1977, chemă la întrecere socialistă toate colectivele din unităţile de exploatare, prelucrare a lemnului, celuloză, hîrtie, fibre artificiale şi silvicultură, angajîndu-se să realizeze :

1. — Depăşirea planului valoric la producţia globală şi marfă cu 3 la sută, concretizată în realizarea suplimentară de produse necesare economiei naţionale :

— mobilier în valoare de 2.2 milioane lei ;

— 265 mii mp plăci din lemn ;

— 1 400 mc semifabricate din lemn de răşinoase pentru uşi-ferestre ;

— maşini, utilaje şi piese de schimb în valoare de 3 milioane lei.

2. — Livrarea la fondul pieţii, peste plan, a unor produse în valoare de 4,5 milioane lei, reprezentînd în principal : 1,2 milioane lei mobilă, 20 mii mp plăci fibrolemnoase.

3. — Îmbunătăţirea calităţii produselor faţă de plan : plăci din aschii de lemn calitatea A cu 1 la sută ; placaj la calităţile A, B, C, cu 0,5 la sută ; plăci fibrolemnoase calitatea I cu 0.5 la sută.

4. — Depăşirea planului de export cu 500 mii lei valută.

5. — Depăşirea nivelului planificat al productivităţii muncii cu 3 la sută.

6. — Reducerea faţă de plan a cheltuielilor de producţie cu 1,5 milioane lei, din care un milion lei la cheltuielile materiale.

Obiectivele de mai sus se prevăd a se realiza prin următoarele măsuri :

— dotarea cu maşini şi utilaje de productivitate sporită la secţia de mobilă ;

— modernizarea unor tehnologii ca, de pildă, agregarea utilajelor la secţia de mobilă, îmbunătăţirea tehnologiei de fabricaţie la secţia de placaj şi a parametrilor funcţionali la presă, reorganizarea fluxului tehnologic la sectoarele de tratare termică, aclimatizare şi formatizare la secţia de plăci fibrolemnoase ;

— mecanizarea transporturilor în secţii ;

— reducerea consumurilor normate cu : 300 000 kWh energie electrică, 300 tone combustibil convenţional, 200 mc buşteni de răşinoase, 400 mc lobde pentru plăci din lemn, 400 mc cherestea de fag, 150 mc cherestea de răşinoase, 120 mc placaj special, 11 tone sodă caustică ;

— creşterea gradului de valorificare a deşeurilor lemnoase din producţia proprie de la 79.5 la sută în anul 1976, la 83 la sută în 1977 ;

— îmbunătăţirea indicelui de folosire a utilajelor din secţiile de placaj, plăci din aşchii de lemn şi plăci fibrolemnoase, care va ajunge la 96 la sută ;

— calificarea a 210 muncitori, precum şi perfecţionarea pregătirii profesionale a 430 angajaţi.

La obţinerea acestor rezultate o contribuţie însemnată va aduce extinderea aplicării unor iniţiative în toate secţiile şi atelierele de muncă : „Autocontrolul calităţii produselor", „Calitatea producţiei, o problemă de demnitate şi patriotism", „Din aceeaşi cantitate de materie primă şi materiale superior valorificate, mai multe produse finite", „Fiecare cadru tehnic şi economic să realizeze un studiu în afara planului tehnic".

Pentru îmbunătăţirea condiţiilor de muncă şi de viaţă a lucrătorilor, vom asigura :

— construirea unui cămin de nefamilişti cu 208 locuri, care va fi dat în folosinţă cu o lună înainte de termen ; îmbunătăţirea condiţiilor de microclimat în secţia de placaj, uscătoare şi prese.

În cadrul Festivalului naţional „Cîntarea României" vom participa cu 11 formaţii artistice şi două de creaţie.

S.M.A. Pecica — Arad

către toate staţiunile pentru mecanizarea agriculturii

Bizuindu-ne pe rezultatele din 1976 şi analizînd posibilităţile de realizare a sarcinilor ce ne revin în 1977, lucrătorii S.M.A. Pecica — Arad chemă la întrecere socialistă toate staţiunile pentru mecanizarea agriculturii din ţară, angajîndu-se să realizeze următoarele obiective :

● Obţinerea pe întreaga suprafaţă a Consiliului intercooperatist — în condiţii de neirigare — a următoarelor sporuri de producţie, faţă de cele planificate :

— cultura griului	550 kg/ha
— cultura orzului şi orzoaicei	450 kg/ha
— cultura porumbului	550 kg/ha
— cultura florii-soarelui	200 kg/ha
— cultura sfeclei de zahăr	2 500 kg/ha
— cultura cînepii pentru fuior	350 kg/ha
— cultura plantelor furajere	1 500 kg/ha

Aceste sporuri de producţie urmează să le realizăm prin aplicarea corectă a tehnologiilor specifice fiecărei culturi, executarea lucrărilor numai de foarte bună calitate şi în perioadele agrotehnice optime.

● Organizarea muncii şi executarea lucrărilor în acord global, în echipe de mecanizatori la culturile şi pe suprafeţele care se pot mecaniza integral şi echipe mixte de mecanizatori şi cooperatori pe celelalte suprafeţe ;

● Executarea tuturor întreţinerilor tehnice zilnice şi periodice la toate secţiile de mecanizare de către muncitori specializaţi şi a tuturor reviziilor tehnice în spaţiul special amenajat la atelierul unităţii ;

● Antrenarea tuturor lucrătorilor pentru intensificarea acţiunilor de autoutilare în vederea dotării cu dispozitive şi utilaje a atelierului specializat de la unitate şi a atelierelor de la secţii ;

● Executarea tuturor reparaţiilor la tractoare şi maşini agricole, pentru fiecare campanie de lucrări agricole, numai de foarte bună calitate şi la termenele stabilite prin programe ;

● Participarea la Festivalul naţional „Cîntarea României", prin organizarea unei brigăzi de agitaţie, care îşi va desfăşura activitatea pe baza programului stabilit ;

● Asigurarea necesarului de mecanizatori, pregătirea şi instruirea lor, pentru cunoaşterea şi aplicarea corectă a tehnologiilor de lucru, întreţinerea şi exploatarea utilajelor şi respectarea normelor de protecţia muncii ;

● Îmbunătăţirea condiţiilor de muncă şi viaţă prin asigurarea la toate secţiile a drumurilor de acces, spaţiilor de parcare şi conservare a utilajelor, grupurilor sanitare, precum şi prin organizarea şi asigurarea condiţiilor de igienă a muncii în toate secţiile de mecanizare şi la atelierul unităţii.

Întreprinderea „Textila" Cisnădie

către toate întreprinderile din cadrul Ministerului Industriei Uşoare

Comuniştii, întregul colectiv de oameni ai muncii din Întreprinderea „Textila" Cisnădie, mobilizaţi de grandiosul program de dezvoltare economico-socială a patriei, în dorinţa de a aduce o contribuţie tot mai mare la realizarea sarcinilor pe anul 1977, chemă la întrecere socialistă toate întreprinderile din cadrul Ministerului Industriei Uşoare, angajîndu-se să realizeze următoarele obiective :

1. Depăşirea planului producţiei fizice cu următoarele cantităţi : 35 tone fire tip lînă : 50 mii mp ţesături tip lînă din care : 30 mii mp covoare plušate, tafting şi Moldova, 20 mii mp stofe tip lînă şi pături.

2. Depăşirea planului valoric al producţiei globale pe anul 1977 cu 20 milioane lei şi a producţiei marfă cu 22 milioane lei.

3. Realizarea la termenele stabilite a tuturor obligaţiilor contractuale ; livrarea suplimentară la fondul pieţii, a 30 de mii mp covoare plušate în valoare de 10 milioane lei.

4. Depăşirea planului la export cu 1 milion lei valută.

5. Depăşirea nivelului planificat al productivităţii muncii cu 3 800 lei pe lucrător, prin mecanizarea şi containerizarea transporturilor interne, reducerea timpilor de staţionare a utilajelor, creşterea ponderii muncitorilor productivi.

6. Avînd în vedere indicaţiile secretarului general al partidului, tovarăşul Nicolae Ceauşescu, cu privire la ridicarea continuă a gradului de diversificare a produselor textile şi folosirea mai eficientă a bazei de materii prime, în anul 1977 vom indrepta activitatea de cercetare şi creaţie în următoarele direcţii :

— crearea şi asimilarea de 35 noi produse şi reproiectare a 12 produse destinate fondului pieţii şi exportului cu calităţi superioare în ce priveşte aspectul, coloritul, finisajul şi durabilitatea, folosind în acest scop baza de materii prime din ţară ;

7. Vom reduce nivelul planificat al cheltuielilor totale de producţie cu 2,5 milioane lei din care cheltuielile materiale cu 2 milioane lei, ca urmare a diminuării consumurilor specifice cu 15 tone fire tip lînă şi a folosirii înlocuitorilor de materii prime.

8. Raţionalizarea consumului de energie electrică şi combustibil şi obţinerea pe această cale a unei economii de 500 000 kWh şi 700 000 mc gaz metan.

9. În cadrul acţiunii de autoutilare vom construi în atelierele proprii utilaje tehnologice în valoare de 2 milioane lei din care : 10 maşini de canetat de mare productivitate, un urzitor în lăţime, 5 dispozitive jaquard pentru dotarea războaielor de ţesut covor tip Moldova şi două maşini de răsucit a cîte 40 de fuse.

10. Pentru ridicarea nivelului profesional al cadrelor vom organiza cursuri de perfecţionare a pregătirii profesionale în care vor fi cuprinşi un număr de 1 400 angajaţi.

11. În vederea îmbunătăţirii în continuare a condiţiilor de lucru ale muncitorilor se vor întocmi trei studii ergonomice, avînd ca obiectiv reducerea efortului fizic, îmbunătăţirea iluminatului şi a ventilaţiei.

Colectivul staţiei de cale ferată Simeria-Triaj

către toate colectivele din transporturile feroviare

Feroviarii din staţia de cale ferată Simeria Triaj, exprimîndu-şi prin muncă plină de rodnicie şi responsabilitate comunistă adeziunea totală la politica internă şi externă a partidului şi statului, chemă la întrecere socialistă toate colectivele de muncă din unităţile de cale ferată din ţară, luîndu-şi următoarele angajamente de depăşire a sarcinilor de transport pe anul 1977 :

1. Reducerea cu 5 la sută a staţionării în tranzit cu prelucrare a vagoanelor de marfă, ceea ce va conduce la o economie de 735 000 vagoane/ore, rezultînd o eficienţă economică de 2,6 milioane lei.

2. Sporirea cu 5 la sută a volumului de tone expediate solicitate prin contractele economice de transport pentru satisfacerea integrală şi fără restanţă a cererilor întreprinderilor.

3. Îmbunătăţirea cu 2 la sută a încărcăturii statice pe osie prin utilizarea vagoanelor la capacitate şi tonaj maxim de încărcare.

4. Reducerea cu 2 la sută a staţionării vagoanelor la încărcare-descărcare, prin extinderea mecanizării, folosirea operaţiilor duble, corelarea planului de transport cu capacităţile de încărcare-descărcare, înregistrîndu-se astfel o economie de 663 vagoane/ore.

5. Reducerea cu 3 la sută a staţionării vagoanelor în tranzit fără prelucrare, economisindu-se prin aceasta 2 700 vagoane/ore.

6. Sporirea tonajului mediu brut pe tren de marfă cu 1 la sută ceea ce reprezintă un spor de 16 tone tren, echivalînd cu economisirea unei locomotive în remorcarea zilnică a trenurilor.

7. Reducerea cu 3 la sută a consumului de energie electrică şi cu 5 la sută la materiale.

8. În cadrul acţiunilor ce le vom întreprinde pe linia creaţiei tehnice de masă, vom realiza o economie de 100 mii lei prin aplicarea unor studii tehnice şi prin invenţii şi inovaţii.

9. Ne angajăm să realizăm cele de mai sus în condiţii de deplină siguranţă a circulaţiei şi protecţia muncii, eliminînd evenimentele şi accidentele de muncă prin măsuri de îmbunătăţire a perfecţionării pregătirii profesionale a personalului.

10. Vom asigura pentru anul 1977 condiţii sociale şi de muncă îmbunătăţite prin amenajarea corespunzătoare a grupului social, crearea unei micro-cantine, precum şi prin darea în folosinţă a căminului de nefamilişti care se va construi în acest an.

În cadrul Festivalului naţional „CÎNTAREA ROMÂNIEI"

Luna cărţii la sate

Devenită tradiţională, „Luna cărţii la sate" a ajuns în acest an la a 17-a ediţie. Acţiunile organizate cu acest prilej se desfăşoară în contextul etapei de masă a Festivalului naţional al educaţiei şi culturii socialiste „Cîntarea României" sub semnul sărbătoririi Centenarului independenţei de stat a României şi al împlinirii a 70 de ani de la răscoalele din 1907.

Perioada 30 ianuarie—28 februarie a.c. va cuprinde numeroase manifestări dedicate acestor aniversări, precum şi zile ale cărţii social-politice, de informare ştiinţifică, agrozootehnică şi de beletristică originală. La aceste acţiuni organizate la librăriile săteşti, căminele culturale, şcoli şi cluburi sînt invitaţi să participe toţi prietenii cărţii de la sate.

30 ianuarie — 28 februarie

Un rol activ în răspîndirea cărţii la sate îl are cooperaţia de consum care asigură în mod nemijlocit difuzarea cărţii în mediul rural. Astfel, în cursul anului 1976 s-au răspîndit la sate 2 300 titluri într-un tiraj de peste 11 milioane exemplare în valoare de 117 500 000 lei, reprezentînd o creştere de 8,2 la sută faţă de anul 1975.

Din domeniul ştiinţelor sociale şi politice, în anul 1976 au fost difuzate în mediul rural 130 de titluri în tiraje de zeci şi sute de mii de exemplare, 410 titluri cu conţinut agrozootehnic, tehnico-profesional şi ştiinţific într-un tiraj de peste 1 milion de exemplare, precum şi peste 1 500 titluri de beletristică clasică şi contemporană, în circa 9 milioane exemplare, alături de peste 300 titluri în limbile naţionalităţilor conlocuitoare, într-un tiraj de circa 650 mii exemplare.

Răspîndirea cărţii la sate este asigurată de către cooperaţia de consum printr-o largă reţea de librării, raioane, puncte de desfacere şi prin difuzorii de cărţi.

O formă modernă de servire a cititorilor de la sate este şi „Cartea prin poştă". Cooperaţia de consum deţine 34 de astfel de secţii judeţene, precum şi o secţie centrală în Bucureşti str. Serg. Nuţu Ion nr. 8—12, sect. 6, care expediază la domiciliu cărţile comandate în scris.

SPORT • SPORT

OPTIMILE DE FINALĂ ALE „CUPEI ROMÂNIEI" LA FOTBAL

Ieri la prînz, la sediul federaţiei de specialitate, s-a efectuat tragerea la sorţi a meciurilor din cadrul optimilor de finală ale „CUPEI ROMÂNIEI" la fotbal. Iată programul jocurilor, care se vor desfăşura pe terenuri neutre în ziua de 27 februarie : RAPID BUCUREŞTI—I.C.I.M. BRAŞOV ; METALUL BUCUREŞTI—F.C. ARGEŞ PITEŞTI ; PROGRESUL CORABIA—AUTOMECANICA BUCUREŞTI ; C.S.U. GALAŢI—S.C. BACĂU ; MINERUL MOTRU—STEAUA BUCUREŞTI ; UNIVERSITATEA CRAIOVA—JIUL PETROŞANI ; F.C.M. REŞIŢA—C.S. BOTOŞANI ; U.T. ARAD—F.C. BIHOR.

Terenurile de joc vor fi stabilite, de comun acord, în următoarele zece zile.

MERIDIAN

● *PARTIDA centrală din runda a treia a turneului internaţional de şah de la Orense (Spania), disputată între marele maestru român Florin Gheorghiu şi şahistul american Jonathan Tisdall, s-a întrerupt la mutarea a 40-a. Castro l-a învins pe Duraо, Hernandez pe Piasetsky, Sanz pe Bello, iar partidele Rodriguez — Pomar şi Browne-Keene s-au încheiat remiză.*

● *PARTIDELE disputate în runda a 11-a a turneului internaţional masculin de şah de la Belgrad s-au încheiat cu următoarele rezultate : Vukici (Iugoslavia) — Ciociltea 1—0 ; Simici — Sahovici, remiză ; Marianovici — Tringov, remiză ; Pidevski — Govedariţa, remiză, Celelalte partide s-au întrerupt.*

● *COMISIA tehnică a Uniunii europene de fotbal (U.E.F.A.) a definitivat programările de arbitri pentru sferturile de finală ale competiţiilor intercluburi. Printre arbitrii delegaţi figurează şi românul Nicolae Rainea, care va conduce la centru primul joc dintre echipele F. C. Zürich şi Dynamo Dresda („Cupa campionilor europeni"). Partida se va disputa în ziua de 2 martie, la Zürich.*

● *ÎN CADRUL turneului internaţional de tenis pentru juniori, care se desfăşoară la San Jose (Costa Rica), jucătorul român Andrei Dîrzu a pierdut cu 1—6, 4—6 partida susţinută în compania suedezului Per Hyersquist.*

● *ÎN RUNDA a patra a turneului internaţional feminin de şah de la Belgrad, maestra maghiară Maria Porubski a învins-o pe Kovacevici, iar Boskovici a remizat cu Gostovici. Celelalte partide, printre care şi Margareta Mureşan (România) — Marianovici (Iugoslavia), s-au întrerupt.*

● *ÎN CADRUL turului V al campionatului naţional de hochei pe gheaţă, vineri, pe patinoarul artificial din parcul sportiv „23 August" s-au disputat două partide. În primul meci, S.C. Miercurea Ciuc a învins cu scorul de 3—1 (1—1, 1—0, 1—0) echipa Dunărea Galaţi. În jocul derbi dintre echipele bucureştene Steaua şi Dinamo, victoria a revenit dinamoviştilor cu scorul de 5—4*

Vă recomandăm din agenda sportivă

VOLEI. Returul diviziei A de volei debutează cu două derbiuri atractive: mîine, în Sala Floreasca, de la ora 10, se întîlnesc formaţiile masculine Steaua şi Explorări Baia Mare, care candidează la medalia de argint, iar în Sala Dinamo, de la ora 12, se va disputa meciul feminin dintre echipele I.E.F.S. şi Penicilina Iaşi, campioana de toamnă, cu un setaveraj neîntîlnit în campionat : 33—0! În ţară au loc meciurile feminine: Farul Constanţa—Univ. Timişoara, Maratex Baia Mare—Dinamo, Ceahlăul P. Neamţ—Rapid, Ştiinţa Bacău—Univ. Craiova, C.S.U. Galaţi—C.S.M. Sibiu şi jocurile masculine: Constructorul Brăila—Dinamo, Viitorul Bacău—Poli. Timişoara, Tractorul Braşov—Rapid, Univ. Craiova—Delta Tulcea şi Petrolul Ploieşti—C.S.U. Galaţi.

HANDBAL. Astăzi, echipele feminine din prima divizie susţin ultimele jocuri oficiale din sezonul de iarnă. Respectiv, în Sala sporturilor din Braşov sînt programate, de la ora 14, meciurile din etapa a 22-a, avînd „cap de afiş" derbiul I.E.F.S.—Univ. Timişoara, alături de partidele: Constructorul Timişoara—„U" Cluj-Napoca, Mureşul Tg. Mureş—Rapid, Progresul—Textila Buhuşi, Univ. Bucureşti—Univ. Iaşi şi Voinţa Odorhei—Confecţia.

FOTBAL. Spectatorii din Oradea vor asista, mîine, de la ora 11, la primul meci din acest sezon. Pe stadionul din localitate, F.C. Bihor va da replică Lotului A de fotbal, care se pregăteşte pentru preliminariile C.M.

BOB. O „repetiţie" pe pista artificială de la Sinaia, care va găzdui peste puţin timp „europenele" de bob: astăzi şi duminică, de la ora 8, se va desfăşura concursul de bob „Cupa oraşului Sinaia". În aceleaşi zile va avea loc un concurs de sanie rezervat şcolilor sportive.

TIR. Poligonul „Dinamo" din Capitală găzduieşte, astăzi şi mîine, finalele Campionatelor naţionale de tir pe teren acoperit, la probele de arme cu aer comprimat, reunind trăgători fruntaşi din Capitală şi din ţară, care urmează să fie selecţionaţi pentru „europenele" de sală din luna februarie.

BOX. Amatorii sportului cu mănuşi din Capitală pot urmări mîine, în Sala „Griviţa Roşie", de la ora 10, întrecerile tradiţionalei competiţii pugilistice „Cupa 16 februarie". (M. L.).

CARTEA ŞTIINŢIFICĂ

De la anonimii epocii de piatră la contemporanii de renume mondial*)

D. Moroianu şi I.M. Ştefan sînt două nume cunoscute cititorilor pentru mai vechile şi lăudabilele lor preocupări de a aduce — prin numeroase articole publicate în diferite ziare (inclusiv al nostru) şi reviste, ori prin cărţi care au apărut sub mai multe titluri în ultimele două decenii — în faţa publicului o mulţime de informaţii şi relatări în măsură să dea o imagine destul de completă, asupra manifestării creativităţii româneşti în domeniul ştiinţei şi tehnicii de-a lungul veacurilor. Pe această linie se înscrie şi ultima apariţie, „Maeştrii ingeniozităţii româneşti", carte care este astfel structurată încît să reconstituie firul istoriei inventivităţii oamenilor de pe meleagurile româneşti, de la îscusinţa meşteşugăriilor din timpuri îndepărtate pînă la originalitatea savantului contemporan, creator de şcoală ştiinţifică. Obiectiv nu atît de greu precum acela al interpretării şi explicării evoluţiei gîndirii tehnico-ştiinţifice româneşti în contextul mai larg al evoluţiei economice şi social-politice a ţării, pe de o parte (tentativă care nu lipseşte cu desăvîrşire, dar este urmărită şi realizată cu inconsecvenţă), al dezvoltării ştiinţei şi tehnicii pe plan mondial, pe de altă parte (încercare care, de asemenea, se reduce doar la raportări particulare vizînd realizările unuia sau altuia dintre „maeştrii" ingeniozităţii româneşti). Dar nici un obiectiv uşor precum ar putea părea la prima vedere. Pentru că a face chiar un simplu dicţionar istoric al realizărilor ştiinţei şi tehnicii româneşti (al cărui termeni sînt agrementaţi cu ample pasagii de factură şi idei inedite) a reprezentat o încercare temerară şi dificilă datorită insuficienţei informaţiilor. Or, tocmai aici, meritul acestor doi căutători neobosiţi de fapte istorice din domeniul ştiinţei şi tehnicii româneşti este mare. Cercetări personale întreprinse în muzee străine le-a permis să prezinte noi date despre tehnica evului mediu pe pămîntul ţării noastre. Investigarea unor arhive (precum cea a casei memoriale „Haeckel"-Jena, ori cele personale ale unor mari oameni de ştiinţă români) le-a permis să aducă noi fapte, necunoscute încă, din viaţa şi opera unor savanţi români sau chiar unele realizări mai vechi scăpate atenţiei celor care s-au mai ocupat de istoria ştiinţei şi tehnicii. Aşa cum remarcă şi acad. Ştefan Bălan „autorii merită felicitări şi mulţumiri deosebite pentru eforturile permanente pe care le-au depus pentru a nu lăsa să se piardă aceste date şi mărturii foarte importante pentru evidenţierea şi atestarea ingeniozităţii româneşti în dezvoltarea ştiinţei şi tehnicii naţionale şi mondiale". Din păcate, în interpretarea unora dintre aceste fapte, autorii ajung şi la exagerări nedorite, subliniate de noi în exemplele ce urmează. („Petrache Poenaru este creatorul unei invenţii de baza pentru progresul culturii, concepînd un condei portăreţ fără sfîrşit — toc rezervor", pagina 15 ; „Ion Armindean aduce prima contribuţie românească la descoperirea unui element necunoscut, teluriul", pagina 14.) ca să aflăm din paginile 71—72, — sub titlul Ion Armindean şi „metallum problematicum" — care era de fapt adevărata contribuţie a acestuia : „Cu mai bine de două secole în urmă, un ţăran istet, Ion Armindean, păştea vitele în apropierea aşezării miniere Săcărîmb. Deodată, el a văzut cum, dintr-o crăpătură a pămîntului, se ridică flăcări. Fără să-şi piardă cumpătul, a adus faptul la cunoştinţa proprietarului terenului, ştiind că acesta era un foarte invăţat mineralog". Dincolo de aceste detalii, nesemnificative în ansamblu, cartea este o realizare şi o apariţie deosebit de utilă. Pentru că, trecerea, suficient de exhaustivă, în revistă a dovezilor ce atestă spiritul inventiv al strămoşilor şi contemporanilor noştri constituie nu numai o contribuţie la valorificarea moştenirii noastre tehnico-ştiinţifice, ci şi un puternic stimul pe care tineretul îl găseşte în bogata şi valoroasa tradiţie a creatorilor de pe pămîntul ţării.

VIRGIL SIMION

*) Dinu Moroianu, I.M. Ştefan „Maeştrii ingeniozităţii româneşti", Editura didactică şi pedagogică Bucureşti.

(Urmare din pag. 1)

poetic, creierul care supervizează instalaţiile. Destinaţia sa : industria chimică, energetică, metalurgică, a materialelor de construcţii etc. Construcţia a durat incredibil de puţin — un an. Vă las să apreciaţi, stimaţi cititori, acest lucru spunîndu-vă că o asemenea lucrare, în alte condiţii ale începutului, necesită 5 şi chiar mai mulţi ani. „Părintele" său, prototipul, funcţionează cu excelente rezultate la Combinatul de lianţi de la Hoghiz. „Felix C-32 P", este primul din producţia de serie şi este destinat Fabricii de ciment din Deva. Zeci de mii de piese, sute de mii de fire, împletite cu talent de bijutier într-o ţesătură a cărei frumuseţe şi acuratete întrece de departe nivelul comun al imaginaţiei, reprezintă o prestigioasă carte de vizită pentru cei care abia au împlinit 24 şi 25 ani.

Începutul l-a făcut o mînă de oameni: Grigore Nelepcu, Octavian Ursulescu, Victor Petrescu, Mircea Căciulă, Adrian Ionescu şi tehnicianul Iosefina Onofrei. Sarcina principală : introducerea calculatorului de proces în fabricaţia de serie. Cunoştinţele acumulate în facultate în domeniul calculatoarelor nu erau însă suficiente pentru o asemenea realizare. Aşa că, a trebuit să înveţe despre asimilarea, programarea şi operarea lui „Felix C-32", care stă la baza calculatorului de proces, în paralel cu însuşirea fabricaţiei specifice din această unitate modernă. S-au străduit să găsească corespondentul unor materiale ce trebuiau aduse din import, care să întrunească aceleaşi performanţe tehnice. A fost un examen al priceperii, voinţei şi ambiţiei în care, zic băieţii, Ursulescu s-a descurcat cel mai bine.

Au devenit 15, cu stagiarii din promoţia '76. „Cel mult o zi durează integrarea — îmi spune Dumitru Privantu, oltean din tată în fiu. Sîntem apropiaţi ca vîrstă, avem acelaşi ideal, nimeni nu face un secret din cunoştinţele şi informaţiile pe care le are !" La 29 decembrie, cînd calculatorul de proces a primit calificativul „excelent" a avut loc un „vernisaj" aparte. „Aşa se obişnuieşte cînd se obţin victorii — spune Nelepcu. Ne-am bucurat de tot ce s-a zis atunci despre noi deşi nu făcusem ceva deosebit, în afară de datoria pe care o avem !" Îl ascultam şi mi-am amintit de aprecierile directorului, care să nu uităm, a primit decizia de numire la 30 de ani, odată cu primul semnal de începere a producţiei în această ramură. Atunci s-a născut electronica ! **„Calculatorul este cea mai mare realizare a noastră din ultimii ani. În el se îmbină pasiunea, seriozitatea, răspunderea şi pregătirea profesională. Sînt ingineri de mare valoare. Numai astfel de oameni tenaci, pasionaţi pot avea asemenea realizări".** Da, tenaci. Ultimele două luni s-a lucrat într-un ritm drăcesc : cîte 16 şi 18 ore pe zi. Cuvîntul de ordine al inginerilor Minerva Popescu, Mihaela Rodea, Adrian Ionescu, Caba Costică, Francisc Suflarszky, Andrei Cosmănescu, Ervin Mateiaş, Dumitru Privantu sau al tehnicianului Mariana Marin a fost : calculatorul de proces să intre în probe ! Şi a intrat. Fără probleme !

Pe măsură ce cunoşteam acest colectiv mă molipseam de entuziasmul tinerilor, descopeream acele trăsături proprii nucleelor de muncă şi viaţă comunistă. „Poate că dacă ar fi avut totul la îndemînă, poate că dacă n-ar fi fost greutăţile, satisfacţia n-ar fi fost atît de completă". Subscriu, întru totul, la părerea secretarului comitetului de partid, tovarăşul Constantin Iosefide. Calculatorul de proces are o istorie cu bucurii şi renunţări, cu vise şi împliniri. **Acum colectivul s-a mărit.** 20 de tineri alcătuiesc o lume aparte şi totuşi atît de proprie climatului în care ne formăm. Facem împreună banalele socoteli de aritmetică, 20 de tineri, 14 băieţi şi 6 fete. Şapte sînt căsătoriţi. Din cei 5 copii ciţi este, deocamdată în familii, 3 sînt fete şi 2 băieţi (raport invers). Împreună, cu colaboratorul lor, maistrul Gabriel Spircu, numit „Spirtul" pentru iuţeala cu care rezolvă problemele, şi-au scris numele pe cea mai reprezentativă realizare ce poartă simbolul F.E.A. Mi se spune că Mircea Căciulă este o „pepinieră de idei, chiar dacă unele par „năstrupnice". Într-o zi cînd, reţinut de nişte probleme, Victor Petrescu a ajuns mai tîrziu la fabrică, colegii, crezînd că i-a născut soţia, i-au trimis o listă cu nume de băieţi şi fete... la alegere. Dar fetiţa se încăpăţîna să respecte „sorocul". „Cînd suna telefonul, îşi aminteşte Cosmănescu, se făcea linişte. Credeam că-i de la maternitate". A venit pe lume Diana. La sugestia lui Căciulă numele i-a fost ales de calculator din cele peste 300 indicate de colegi. Diana, este, aşadar, după nume, un produs al calculatorului şi are de pe acum 20 de prieteni ! Petrescu a întocmit un calendar onomastic. Se fac mici atenţii sărbătoritului şi acesta răspunde, bineînţeles, ştim noi cum... La ziua de naştere a lui Cosmănescu toţi colegii au venit în vizită. Şi a fost frumos. Ca într-o familie !

Alte pasiuni ? Fireşte. Nelepcu este îndrăgostit de muzica clasică, Privantu şi Caba de literatură, Cosmănescu joacă tenis şi handbal. Sînt şi pasiuni comune. Ursulescu a făcut din 5 colegi înfocaţi pescari. Nu mi s-a spus dacă au prins şi peşte, dar să le acordăm circumstanţe atenuante... sînt la început. Tot el a adus microbul muzicii pop şi primul care s-a molipsit a fost Cosmănescu. Toţi sînt fotbalişti. Şi chiar dacă au pierdut cupa campionatului pe fabrică, au rezistat pînă la sfîrşit, obţinînd, pentru excepţionala comportare şi spirit de echipă cupa fair-play. Caba, a fost distins cu cupa pentru cel mai bun portar.

N-am intenţionat să prezint calculatorul de proces. El mi-a servit ca pretext pentru a vă vorbi despre realizarea unor tineri, tineri ca vîrstă, maturi ca putere de creaţie şi muncă. Să vă vorbesc despre bogăţia lor sufletească, despre tenacitatea cu care zile şi nopţi studiază acum microprocesoarele şi minicalculatoarele pentru următoarele faze de cercetare, despre solidaritatea lor cu cei ce au proiectat calculatorul de proces, devenindu-le parteneri. Despre tineri care nu cunosc expresia „am făcut ce am putut", ci se conduc după preceptul „trebuie să facem ce este necesar !" Calculatorul de procese este viu prin strădania lor, prin puterea cu care au împins timpul înainte, prin spiritul de sinceră prietenie care-i uneşte. Şi mai ales prin marea dragoste şi respect pentru emblema fabricii, care nu este cu nimic mai prejos decît a celor mai renumite întreprinderi din străinătate care produc asemenea maşini, asemenea creiere. Lor, acestor tineri cutezători, rîndurile acestea se vor un modest semn al preţuirii.

„Meritul lor este cu atît mai mare cu cît au luat pieptiş toate problemele şi le-au rezolvat"

MARI ŞI NUMEROASE CÎŞTIGURI ÎN AUTOTURISME ŞI BANI

Numai cine joacă poate cîştiga

A.B.C.-ul unei deprinderi utile fiecărui elev

1, 2 sau 5 lei, iată micile sume cu care fiecare elev poate începe să economisească la C.E.C., deprindere care-i va fi utilă pentru întreaga viaţă.

A.b.c.-ul economiei îl constituie un instrument simplu, dar atractiv de economisire, oferit de C.E.C. celor mai tineri deputători : „Foaia cu timbre de economii". Pe o foaie de economii se pot lipi, alături de un timbru tipărit, alte 24 de timbre cu valori de 1 leu ori de 2 lei cu contramarcă. Cînd elevul a completat foaia cu timbre în valoare de 25 de lei sau de 50 de lei, în cazul în care nu doreşte să o mai păstreze, poate solicita fie restituirea contravalorii sale, fie eliberarea unui libret de economii pe care se poţi economisi în continuare.

De asemenea, adecvate vîrstei şi preocupărilor elevilor sînt şi Cecurile de economii şcolare. Acestea se prezintă sub forma unor cartonaşe tipărite în culori, grupate în seturi de cîte 10 cecuri, fiecare set ilustrînd teme interesante din domeniul istoriei, ştiinţei, literaturii etc.

Un cec de economii şcolare are o valoare fixă de 5 lei, iar un set complet o valoare de 50 de lei.

Este important de reţinut că atît pentru procurarea foilor de economii sau a cecurilor de economii şcolare, cît şi pentru restituirea sumelor depuse, elevii se pot adresa oricînd unităţilor C.E.C., unităţilor poştale, precum şi cadrelor didactice care coordonează activitatea de cultivare a spiritului de economie a elevilor în cadrul şcolii.

Îmbinînd în mod armonios formarea şi dezvoltarea spiritului de economie cu completarea cunoştinţelor din diferite domenii — foaia cu timbre şi cecurile de economii şcolare pot deveni pentru fiecare elev primii paşi pe calea economiei, chibzuinţei şi cumpătării.

TELEGRAMĂ

Tovarășul NICOLAE CEAUȘESCU, secretar general al Partidului Comunist Român, a primit din partea tovarășului HUA KUO-FEN, președintele Comitetului Central al Partidului Comunist Chinez, următoarea telegramă :

Vă exprim sincere mulțumiri pentru telegrama dumneavoastră cordială de felicitare pe care ați binevoit a o trimite cu ocazia numirii mele în funcția de președinte al Comitetului Central al Partidului Comunist Chinez și președinte al Comisiei Militare a Comitetului Central al Partidului Comunist Chinez.

Folosind acest prilej, urez în mod sincer ca poporul frate român, sub conducerea Partidului Comunist Român, în frunte cu dumneavoastră, să obțină noi și tot mai mari victorii în opera de construire a socialismului, în lupta împotriva imperialismului, pentru apărarea independenței naționale și suveranității de stat. Partidul Comunist Chinez și poporul chinez, continuînd cauza președintelui Mao Tzedun, vor consolida și dezvolta necontenit, ca întotdeauna, prietenia și unitatea revoluționară dintre cele două partide și cele două popoare ale noastre.

Cu înalte salutări revoluționare !

PREȘEDINTELE CONSILIULUI DE MINIȘTRI AL R.P. POLONE VA FACE O VIZITĂ OFICIALĂ ÎN ȚARA NOASTRĂ

La invitația tovarășului Manea Mănescu, prim-ministru al Guvernului Republicii Socialiste România, tovarășul Piotr Jaroszewicz, președintele Consiliului de Miniștri al Republicii Populare Polone, va efectua, în următoarele zile, o vizită oficială de prietenie în România.

„Problemele păcii și ale războiului în condițiile revoluției științifice și tehnice. Necesitatea istorică a dezarmării" — a fost tema sesiunii științifice organizate, vineri, în capitală, de Academia Republicii Socialiste România, Academia de Științe Sociale și Politice și Ministerul Apărării Naționale.

Au participat oameni de știință, cadre didactice, generali și ofițeri, activiști din aparatul de partid și de stat.

O delegație economică guvernamentală chineză, condusă de Li Cian, ministrul comerțului exterior, a sosit, vineri la amiază, la București, în vederea semnării Protocolului privind schimburile comerciale și plățile pe anul 1977 între cele două țări.

Ministrul spaniol al comerțului, Jose Llado Fernandez-Urrutia, care a făcut o vizită în țara noastră, a părăsit, vineri, Capitala.

Guvernul Republicii Socialiste România și guvernul Spaniei, dorind să contribuie la dezvoltarea unei colaborări fructuoase între cele două țări și popoare, la întărirea păcii și securității în Europa și în lume, au hotărît să restabilească relațiile diplomatice între România și Spania la rang de ambasadă, începînd cu data de 21 ianuarie 1977.

A sosit în Capitală Reginald Louis Seconde, noul ambasador extraordinar și plenipotențiar al Regatului Unit al Marii Britanii și Irlandei de Nord, în Republica Socialistă România.

Prezentarea de condoleanțe la Ambasada R. S. F. Iugoslavia

În legătură cu încetarea din viață a tovarășului Gemal Biedici, președintele Consiliului Executiv Federal al R.S.F. Iugoslavia, membru al Prezidiului Comitetului Central al Uniunii Comuniștilor din Iugoslavia, și a soției sale, la Ambasada R.S.F. Iugoslavia din București a avut loc, vineri dimineața, prezentarea de condoleanțe din partea conducerii de partid și de stat, a tovarășului Nicolae Ceaușescu, secretar general al Partidului Comunist Român, președintele Republicii Socialiste România.

Au prezentat condoleanțe tovarășii Manea Mănescu, Cornel Burtică, Gheorghe Cioară, Ion Ioniță, Gheorghe Rădulescu, Iosif Uglar, precum și tovarășii Vasile Șandru și Dumitru Turcuș, adjuncți de șefi de secție la C.C. al P.C.R., Constantin Oancea, adjunct al ministrului afacerilor externe.

În numele tovarășului Nicolae Ceaușescu, al C.C. al P.C.R., Consiliului de Stat și guvernului, tovarășul Manea Mănescu a exprimat ambasadorului R.S.F. Iugoslavia, Petar Dodik, cele mai sincere sentimente de compasiune pentru greaua pierdere suferită de C.C. al U.C.I., Prezidiul R.S.F. Iugoslavia și Consiliul Executiv Federal, de popoarele iugoslave prin încetarea din viață a tovarășului Gemal Biedici, revoluționar de seamă și militant neobosit al partidului.

Tovarășii din conducerea de partid și de stat au păstrat un moment de reculegere în fața portretului îndoliat al tovarășului Gemal Biedici.

Cei prezenți au semnat, apoi, în cartea de condoleanțe.

Vineri dimineața, la Consulatul general al R.S.F. Iugoslavia la Timișoara, în numele oamenilor muncii — români, maghiari, germani, sîrbi și de alte naționalități — din județul Timiș, tovarășul Mihai Telescu, prim-secretar al Comitetului județean Timiș al P.C.R., președintele Consiliului popular județean, a exprimat condoleanțe consulului general Liubisav Durlavic.

Au mai prezentat condoleanțe reprezentanți ai organizațiilor de masă și obștești, ai Consiliului județean Timiș al oamenilor muncii de naționalitate sîrbă, delegați din întreprinderi și instituții, oameni de știință și cultură din municipiul Timișoara, precum și delegați din partea organelor de partid și de stat din județele Arad, Caraș-Severin și Mehedinți.

azi

Generație... la înălțime

Specialiștii Institutului de igienă și sănătate publică din București au constatat că într-un interval de 25 de ani înălțimea medie a copiilor de 3 ani a crescut cu 2,5 cm, iar a băieților ce au depășit 15 ani — cu 10 cm. Accelerarea dezvoltării biologice este însoțită și de o evoluție calitativă în activitatea psihomotorie a copiilor. S-a constatat că schimbările de personalitate apar cu 1—2 ani mai devreme. Totodată, a sporit în mod substanțial randamentul la probele de examinare a funcțiilor de cunoaștere, a capacității de creație și putere de muncă atît la vîrstele preșcolare, cît și la cele școlare. Vom reveni cu amănunte.

Vremea

Vremea va continua să se încălzească. Cerul va fi schimbător, mai mult noros. Vor cădea precipitații slabe, locale, mai ales sub formă de ninsoare în Maramureș, nordul Transilvaniei și al Moldovei și sub formă de lapoviță și ploaie în Banat. În rest, precipitațiile vor fi izolate. Vîntul va sufla slab cu intensificări în zona de munte pînă la 50—60 km pe oră, spulberînd zăpada. Temperaturile maxime vor fi cuprinse între minus 3 și minus 5 grade, izolat mai ridicate, iar cele minime între minus 6 și plus 4 grade. În regiunile din vestul și sudul țării seara se va produce ceață.

A.C.R. INFORMEAZĂ

● La filiala Timiș a fost pusă în funcțiune prima instalație de verificarea eficienței sistemului de frinare. Pe parcursul anului curent urmează să se extindă montarea de stații radio-telefon pe autoturisme de asistență rutieră și la dispeceratele bazelor de asistență tehnică. ● O noutate : intrarea în exploatare a primelor stații de spălare a autoturismelor membrilor A.C.R., deocamdată, la filialele Iași și Maramureș ● La Cluj-Napoca au început cursurile de perfecționare a mecanicilor de la serviciile de asistență tehnică A.C.R., în colaborare cu specialiști ai „Daciei — service" ● Fiecare filială va dispune de un punct de asistență tehnică pentru motociclești ● Atelierele județene vor fi dotate cu cite un tester modern, de înaltă tehnicitate ● Astăzi, ora 17,30, la Hotel Parc din Capitală va avea loc festivitatea de premiere a primilor 10 sportivi ai anului 1976, la automobilism și carting.

Mircea Simon în mijlocul foștilor săi colegi de muncă, tipografi de la „Casa Scînteii"

Vicecampionul olimpic Mircea Simon în redacția „Scînteii tineretului"

MIRCEA SIMON, medaliatul cu argint la Jocurile Olimpice de la Montreal '76, împlinește astăzi 23 de ani. Fostul linotipist al „Scînteii tineretului", Mircea Simon a ținut să sărbătorească acest important eveniment din viața sa în cadrul redacției noastre. La întîlnirea cu vicecampionul olimpic, care a avut loc ieri, au ținut să fie prezenți un mare număr din foștii colegi de muncă — tipografi de la Casa Scînteii. Cu acest prilej, tînărul și talentatul nostru boxer a rememorat drumul parcurs pînă la medalia de argint a ultimei olimpiade, a împărtășit celor prezenți gîndurile și aspirațiile sale viitoare, dorința sa ca la viitoarea olimpiadă să urce pe cea mai înaltă treaptă a podiumului de premiere. LA MULȚI ANI, MIRCEA SIMON ! (I. D. CUCU)

Premieră mondială

Cercetători din 4 institute bucureștene și de la Institutul Politehnic Timișoara au obținut din compoziții minerale rezistente la medii alcaline nu nou tip de fibre pentru armarea mortarelor care, considerat a fi premieră în materie pe plan mondial, a fost încununat cu Medalia de Vermeuil la Salonul Mondial al invențiilor de la Bruxelles.

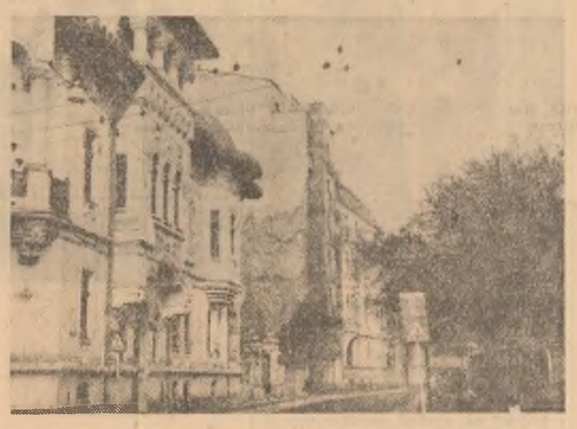

Farsă pentru poștași ?

Cele trei imagini surprinse ieri de fotoreporterul nostru Gh. Cucu nu reprezintă, cum s-ar putea crede la prima privire, colțuri diferite ale Capitalei, ci una și aceeași stradă. Dar care ? Pe partea dreaptă, mergînd spre strada C. A. Rosetti, tăblița indicatoare susține că e vorba de Nicolae Golescu și ai putea crede că așa stau lucrurile dacă tăblița de peste drum n-ar contrazice-o. Așadar, Nicolae Golescu pe un trotuar și Nicolae Crețulescu pe celălalt. A cui să fie farsa ?

Cum înveți... să înveți

Cartea cercetătorului Michel Jilly (Elev bun — elev slab) apărută în traducere la Editura didactică și pedagogică, încearcă să pună în lumină una din problemele care-i preocupă în cea mai mare măsură pe tinerii aflați la vîrsta școlii, pe pedagogi și pe părinți: Ce anume determină reușita sau eșecul la învățătură? Noul volum este, deci, dincolo de interesul investigațiilor întreprinse, o carte despre „cum înveți... să înveți" cu cele mai bune rezultate. **(F. Lerea).**

AVIZIER

● Casa tineretului și studenților din Iași găzduiește azi, la orele 20,30, spectacolul folcloric „Vatră de lumină — vatră de străbuni" organizat cu concursul tarafului Centrului universitar, Ansamblului „Doina Carpaților". ● La Casa de cultură din Piatra Neamț, se deschide expoziția județeană de filatelie ilustrînd independența și Unirea Principatelor. ● La Sala mică a Palatului R.S.R. — orele 18,00, recital instrumental „Talente românești pe meridianele lumii". ● Medalion „George Enescu", la Universal Club, orele 10. ● Astăzi și mîine, la Muzeul de artă al R.S.R., cu începere de la orele 11,00, lectorate pentru elevii Liceului „C.A. Rosetti", ai școlilor generale nr. 28 și 189 și ai Liceului industrial de chimie. ● La Muzeul satului, mîine, orele 11,00, Cenaclul de etnografie și folclor dezbate tema : „Zone etno-folclorice : Maramureșul". ● Filarmonica „G. Enescu" concertează mîine, la Rm. Vîlcea, orele 20,00. ● Pentru amatori, recomandăm Colecția Ion Cristescu „Oamenii de seamă din vremea Unirii Principatelor în medalistică", deschisă la Expoziția de numismatică a Muzeului de istorie a Municipiului București. ● La Școala generală nr. 169 se deschide, la ora 13,00 expoziția „Arta populară românească din Oaș și Maramureș" sub egida Muzeului de artă populară al R.S.R. ● Azi, la orele 17.00, în sala de festivități a Liceului „N. Bălcescu" din Capitală va avea loc ședința de lucru pe luna ianuarie a brigăzii complexe studențești de răspîndire a cunoștințelor materialist-științifice organizată în cadrul punctului de documentare politico-ideologică a centrului universitar București. ● „Luna Park Paris" instalată în fața Circului de stat funcționează zilnic de la ora 10,00 la ora 20,00 cu autodrom electronic și carusel pentru copii prezentat de firma „Reverchon" Paris.

Realizatorii rubricii, MIRCEA TACCIU și VASILE RAVESCU, răspund la telefonul 17 65 28

RADAR

Fără permis. Cum Ion Popescu nu știa să conducă autoturismul proprietate personală, Gheorghe Baltă, 25 de ani, din comuna Perișoru (Ialomița), s-a oferit să treacă el la volan. Îndreptîndu-se spre Feteești, pe raza comunei Ștefan cel Mare, din cauza neatenției și mai ales a nepriceperii în conducere, „șoferul" a pierdut controlul volanului. Autoturismul a intrat în plină viteză într-un pom de pe marginea șoselei. Urmarea : conducătorul auto și-a pierdut viața, posesorul autoturismului a fost rănit, iar mașina avariată grav. Și toate astea, pentru că cel care a pus mîna pe volan nu avea încă permis de conducere.

Cu sprijinul cetățenilor. În plină zi, pe una din străzile orașului Zărnești, un tînăr de 31 de ani, Dumitru Tatar, acostase o femeie, brutalizînd-o. A fost anunțat organul de miliție. Cetățenii, martori ai acestei scene, s-au alăturat lucrătorului de miliție, contribuind la imobilizarea huliganului și restabilirea ordinei. Rolul opiniei publice s-a confirmat și de această dată.

Au luat documentele dar au „uitat" marfa. De mai multe ori, organele de miliție au semnalat cazul unor materiale, utilaje etc. „uitate" de beneficiari pe rampele gărilor unde au fost descărcate. La fel a făcut și delegatul Fabricii de motoare electrice din Pitești, care, după ce a plătit transportul, a ridicat documentele dar a abandonat un număr de 12 lăzi cu capace din plastic pentru motoare electrice.

IUSCO RADU, str. Gheorghieni 51, Cluj-Napoca : *„Am să mă folosesc de „fascicolul" de posibilități pe care cu multă generozitate l-ați oferit cititorilor curierului „De la OM la OM" referitor la epistola Andei N. din Cluj-Napoca.*

Pot să spun că din start am întîmpinat cu rezervă mesajul acestei necunoscute, căci rămîne totuși neidentificată din moment ce redactarea completă a numelui are de suferit. Poate părea paradoxal, dar sînt și eu din Cluj-Napoca și, mai mult decît atît, mă numesc Radu. Nu, nu e nici o legătură cu personajul evocat de această tînără îndrăgostită, pe care am văzut-o sau probabil o zăresc în fiecare zi fără să-mi dau seama că tocmai EA este purtătoarea acestui șir de întrebări, pe care le-a așternut fără menajamente pe hîrtie, pentru a fi aduse astfel la cunoștința tuturor și poate, lăudabilă inițiativă, spre soluționarea fericită a cazului de față, ca și a multor altele în care protagoniștii, dacă-și merită etichetarea, au preferat tăcerea în locul unor dezbateri mai mult sau mai puțin încununate de succes pentru ei.

Și ca prezentarea mea să nu aibă prea mult de suferit sînt și eu student în anul I, mi-am satisfăcut stagiul militar vreme de nouă luni și... de aici drumurile cu „tizul" meu se despart.

Vă rog să mă considerați un străin al acestui caz, de care am luat cunoștință doar în clipa în care am citit curierul. Spun acest lucru pentru că mi-ar face plăcere să-i cunosc pe acești tineri, mă refer la prima formație, adică Anda și Radu, deși se vehiculează des ideea potrivit căreia aceste cazuri, chiar dacă nu atîng amploarea unui flagel, nu sînt totuși departe. Fiecare om aduce pe planul general al evoluției ființei umane, un element specific, ceea ce ar putea sluji drept suport al afirmației anterioare, adică și acest caz ar putea ascunde elemente deosebite, poate chiar relevante pentru anumite stări pe care fiecare le parcurgem, mai devreme sau... niciodată. Faptul că prietenia lor a durat mai bine de patru ani vine să dovedească (a cîta oară ?) că legăturile de prietenie legate în prea mare măsură de timp, statuate prin durată, au în general slabe speranțe de reușită deplină în viitor. Fără a mă erija în postura unui psiholog, și cu atît mai mult a unuia cu o bogată experiență de viață (am numai 20 de ani), cunosc o multitudine de cazuri în care prietenia, susținută în mare parte doar de timp, a avut un epilog care nu poate concura surîsul Giocondei. Dimpotrivă... Cele expuse pe hîrtie nu sînt rodul reflecțiilor unui inadaptabil, ci, din contră, ale unui om ca toți semenii săi căruia îi place viața și chiar și-ar dori să nu regrete prea multe din momentele ei.

Deducția mă conduce pînă la punctul în care pot presupune că întîlnirile celor doi erau foarte dese și, dacă mi-e permis să-mi continui ideea pînă la capăt, acestea au fost elementul esențial al viziunii fetei de mai tîrziu.

Personal rămîn la ideea că o prietenie sinceră, în care capitalul de sentimente ce este investit se cere să echivaleze cu cel ce-i este opus, nu presupune neapărat un număr mare de întîlniri, ore la rînd petrecute împreună. Din contră, o mai justă programare a acestora și desfășurarea lor sub cele mai sincere auspicii pot constitui puncte de sprijin pentru realizări viitoare, știut fiind că autorii lor în marea lor majoritate își îndreaptă speranțele spre încununarea deplină, spre căsătorie.

Că nu se întîmplă întotdeauna astfel, ne stau la dispoziție cazurile prieteniei comparate, dacă-mi permiteți s-o calific astfel. Adică vreau să subliniez că această clipă, a întîlnirii cu ființa iubită, trebuie să-ți rezerve nebănuite surprize, să te conducă spre o reală stare de plăcere. Altfel totul devine, grație aceluiași subiect, timpul, obișnuință și nu sînt nici primul și nici ultimul care contestă posibilitățile de armonizare care teoretic nu pot fi refuzate ființei umane. Numai că practica, acest neînduplecat judecător, infirmă de multe ori tezele apologetice în legătură cu subiectul de față.

Faptul că Anda (sper să nu se supere pentru că amintesc astfel despre ea) a trecut foarte repede peste momentul în care sentimentele investite în Radu și-au transferat sediul în altă parte, la Mircea, e de natură să ne dea de gîndit. Este Anda convinsă că noile sentimente sînt cele adevărate și că mai tîrziu nu le va regreta și pe acestea ? Cum e posibil să-și închipuie că, sacrificînd dragostea lui Radu, a ajuns la Mircea, din moment ce nici facultățile, recunoscute de altfel, rațiunii nu ne-ar putea conduce la o asemenea capacitate de a prevedea pasul următor celui pe care încă nu l-ai făcut cu toată talpa ?"

Teoria dv. nu se susține. Adică, cu cît doi tineri se cunosc mai bine, cu atît e mai mare pericolul despărțirii ? Firește, nu mă refer la acele cazuri în care, știind mult timp împreună, îndrăgostiții se plictisesc, neavînd ce să-și spună. Dar să mai ascultăm și alte păreri.

D. A., București : *„Locuiesc în București și sînt asistentă medicală. M-am căsătorit acum 8 ani din dragoste cu D. G., inginer, imediat după ce am absolvit școala tehnică sanitară. Din căsătoria noastră au rezultat doi copii. Am crezut la începutul căsniciei noastre că voi fi fericită, dar curînd mi-am dat seama că m-am înșelat. Soțul meu, mai mare cu zece ani decît mine și care în perioada cunoștinței noastre părea întruchiparea tuturor virtuților, s-a dovedit a fi stăpînit de un viciu din cele mai nenorocite : era alcoolic. Dacă pînă acum cîțiva ani așa zisele lui petreceri, unde se îmbăta crunt, erau mai rare, de vreo doi ani ele au devenit mult mai frecvente. Zilele cînd nu se îmbată sînt adevărate rarități. Îi plac numai băuturile tari și în fiecare zi găsește un motiv să se îmbete. Vine acasă clătinîndu-se ca bătut de vînt, cade pe stradă, ajuns în casă i se face rău. Copiii îl privesc îngroziți și fug de el. Vă închipuiți ce sentimente mai am eu pentru acest om pe care l-am iubit și de care în prezent mi-i o silă profundă. La rugămințile mele și ale altor membri ai familiei de a se interna pentru a urma un tratament de dezalcoolizare refuză cu încăpățînare, susținînd că nu e alcoolic. Articolele din reviste și ziare pe care i le citesc pentru a-i arăta ce pericole îl pindesc pe omul care consumă în halul lui băuturi alcoolice îl lasă rece.*

În situația aceasta, mă întreb ce trebuie să fac ; să continui a trăi mai departe lîngă acest om, un permanent exemplu negativ pentru proprii lui copii, un om căruia îi e mai dragă băutura decît copiii săi, sau să iau hotărîrea de a curma această situație, adică de a divorța.

Vă rog să mă ajutați cu sfatul dv".

Sînt convins că nu ați făcut totul pentru a-l vindeca pe soțul dv. de acest viciu cumplit. Luați-vă ca ajutoare prietenii și colegii lui, eventual rugați colectivul în care lucrează să se ocupe de el. Veți izbîndi, astfel, să vă salvați căsnicia.

M. M., Pitești : *„N-am să încep prin a menționa utilitatea și succesul la cititori al rubricii dumneavoastră, au făcut-o atît de mulți corespondenți încît cred că și dumneavoastră sînteți deja convins de acest lucru. Dar, la obiect. Sînt un tînăr de 24 de ani (mi-am sărbătorit împlinirea lor duminică 12. 12. 1976). Am o prietenă foarte bună, înțelegînd prin asta nu faptul că vine exact la ora stabilită la întîlnire și că nu se plînge niciodată de timp pentru asta, ci foarte bună în sensul că are foarte multe calități. Spre deosebire de multe fete de vîrsta ei (a sărbătorit recent majoratul) se cunoaște foarte bine pe ea însăși. Știe tot ce vrea. Știe exact tot ce poate oferi, e convinsă că deși are calități îi mai trebuie destule. Are un fel de a fi aparte, foarte asemănător cu felul meu de a fi, lucru care de fapt stă la baza prieteniei noastre, și de la care a pornit prietenia noastră. Ne cunoaștem doar de trei luni — foarte puțin, veți zice — și totuși cred că nu mă-nșel zicînd că o cunosc foarte bine. Dar, unde vreau să ajung ? Recent, la sărbătorirea zilei mele de naștere, am ajuns, cu un prieten al meu, la o discuție foarte interesantă. Întrucît n-am nici un secret față de acest bun prieten al meu, i-am mărturisist, printre altele, și faptul că pentru prietena mea eu constitui prima ei prietenie și totodată băiatul care i-a oferit primul sărut. Pe undeva s-ar putea să mă considerați un trădător al intimităților ei, dar nu uitați că prietenul meu e un om care știe să țină un secret, și chiar prietena mea n-a ținut să facă un secret din asta. Dacă, referitor la faptul că pentru ea constitui prima prietenie, a fost de acord, în schimb, acest bun prieten al meu m-a considerat naiv pentru că cred în afirmația ei că aș fi și primul care a sărutat-o, printre alte argumente, aducîndu-l și pe acela că el nu are încredere nici în el însuși, dar în alții. La fel de naiv m-a considerat și pentru faptul că i-am dezvăluit ei toate marile mele intimități, printre care și cele referitoare la o veche prietenie a mea care a fost foarte aproape a se termina cu căsătoria, replicîndu-mi că în cazul în care vom deveni soț și soție se va putea folosi de cele spuse de mine pentru anularea unor eventuale greșeli ale ei, comise în căsnicie sau, pînă atunci, în prietenia ce o va preceda. V-aș ruga pe dumneavoastră să vă spuneți cuvîntul și în acest caz, eventual și cititorii rubricii dumneavoastră. Deci :*

1. Fac bine eu că admit cele spuse de ea că pînă la vîrsta de 18 ani n-a fost sărutată de nici un băiat sau mă considerați și dumneavoastră naiv ?

2. Fac bine că nu țin să am nici un secret față de prietena mea ?

3. Credeți că mă va costa vreodată faptul că sînt atît de sincer față de ea?"

Răspunsurile mele sînt următoarele :

1. Da.
2. Da.
3. Nu.

LUCIAN CRISTEA, Constanța : *„Plină de năduf scrisoarea „elevului necăjit", publicată la această rubrică, în numărul din 25 decembrie 1976, m-a copleșit cu un anume sentimentalism obscur, și după ce mi-am strivit două lacrimi (tăiam ceapă, atunci cînd citeam), mi-am zis : „Doamne, ce de mai decari se dau la purtare elevilor noștri, iar ei nici măcar hainele de școală nu vor să le poarte". Ce și-a zis dînsul : „hai să schimbăm cu o anonimă rostul școlii românești și să facem din ea carnavalul modei, venim fiecare cu garderoba de acasă, ne trintim în bancă și învățăm carte cu alt fel de inimă". Cu alte cuvinte, culorile vii stimulează pesemne știința de carte, deși — fie vorba între noi — pînă acum nu s-a văzut cine știe ce progres acolo unde elevii scăpați din frîu au început a transforma școala în casă de modă țipătoare. Și cred că și stimabilul nostru coleg are în clasă fete, pe care nici profesorii nu le mai recunosc în atîtea gene false, rujuri și pudre de tot felul. Apoi, școală e asta ? !*

Dragă stimate „elev necăjit", va veni mai repede decît crezi tu ziua cînd vei dori foarte mult să te reîntorci în sala de clasă, îmbrăcat în această uniformă, pe care acum o renegi. Ai să cauți, iubite prieten, prin albumul tău de familie o fotografie a acestor zile, cînd ești elev, și ai să vezi, abia atunci, cît de frumoasă este haina pe care o porți.

Știu, din prea multă cochetărie, pentru fete (iarăși vechiul subiect), ești nemulțumit pentru mărimea părului, pe care îl prevede regulamentul școlar. Dar tot tu spuneai că „nu haina îl face pe om", ori mă gîndesc că părul nici pe atît. Uite, de exemplu, eu am fost elev într-o clasă cu 7 băieți și restul (pînă la 41) fete. Poți să-ți închipui că pînă și la banchet am fost tot așa tunși ca la școală și asta nu ne-a stîrbit cu nimic din prestigiu și nici măcar nu ne-a împiedicat să luăm cu toții diplomele de bacalaureat. Cît despre fete (căci trăiesc cu convingerea că pe undeva asta-i buba) îți mărturisesc sincer că niciodată n-am dansat cu mai multe ca în seara aceea cînd, ca să folosesc expresia ta, eram tuns ca un elev de clasa I.

De aia zic eu, dragă prietene, poate n-ar strica un dram de profunzime în ceea ce gîndești și asta pentru că la vîrsta, pe care lași să se înțeleagă că o ai, te așteaptă multe alte examene dificile ale vieții, care, zic eu, te vor face să înțelegi că anii de școală, inclusiv uniforma de elev, sînt cele mai frumoase amintiri ale fiecărui om".

În privința uniformei aveți dreptate, dar ce le-ați făcut fetelor (mă refer la o mai veche scrisoare), de vă scriu cuvinte atît de grele ? Dacă vă interesează, aveți la mine cîteva zeci de mostre.

de Ion Băieșu

Institutul de medicină și farmacie Cluj-Napoca

anunță scoaterea la concurs a următoarelor posturi vacante :

I. Facultatea de medicină generală

1. Asistent stagiar (chimist sau farmacist) la catedra nr. 2, disciplina Biochimie, poziția 20.
2. Asistent stagiar la catedra nr. 2, disciplina Anatomie umană, poziția 31.
3. Asistent stagiar la catedra nr. 2, disciplina Anatomie umană, poziția 32.
4. Asistent stagiar la catedra nr. 2, disciplina Anatomie umană, poziția 33.
5. Asistent stagiar la catedra nr. 2, disciplina Anatomie umană, poziția 34.
6. Asistent stagiar la catedra nr. 2, disciplina Anatomie umană, poziția 35.
7. Asistent stagiar la catedra nr. 2, disciplina Anatomie umană, poziția 36.
8. Asistent stagiar la catedra nr. 2, disciplina Anatomie umană, poziția 37.
9. Asistent stagiar la catedra nr. 8, disciplina Fiziologie, poziția 18.
10. Asistent stagiar la catedra nr. 8, disciplina Fiziologie, poziția 19.
11. Asistent stagiar la catedra nr. 8, disciplina Fiziologie, poziția 20.
12. Asistent stagiar la catedra nr. 8, disciplina Fiziopatologie poziția 7.

II. Facultatea de stomatologie

13. Asistent la catedra nr. 2, disciplina Stomatologie protetică, poziția 5.
14. Asistent stagiar la catedra nr. 2, disciplina Stomatologie propedeutică poziția 19.
15. Asistent stagiar la catedra nr. 3, disciplina Ortodenție-pedodoncție, poziția 19.

Candidații la concurs vor depune la secretariatul rectoratului Institutului de medicină și farmacie din Cluj-Napoca str. 1 Mai nr. 13, în termen de 15 zile de la data apariției acestui anunț în Buletinul Oficial al R.S.R. Partea a III-a, cererea de înscriere însoțită de actele prevăzute de Legea nr. 6/1969 privind Statutul personalului didactic din Republica Socialistă România, publicată în Buletinul Oficial al R.S.R. Partea I nr. 33 din 15 martie 1969, și de Instrucțiunile Ministerului Educației și Învățămîntului nr. 84 539/1969.

Concursul se va ține la sediul institutului în termen de 15 zile de la data expirării termenului de înscriere la concurs.

Candidații care funcționează într-o instituție de învățămînt superior sînt obligați să comunice în scris rectorului acesteia înscrierea la concurs.

Informații suplimentare privind condițiile de înscriere la concurs, precum și tematica de concurs se pot obține la secretariatul rectoratului Institutului de medicină și farmacie Cluj-Napoca str. 1 Mai nr. 13 etaj I, camera 19, telefon 2 61 79.

★

ASISTENT la Catedra nr. 8 disciplina Biofizică poziția 7 de la Facultatea de Medicină generală.

Candidații la concurs vor depune la secretariatul rectoratului Institutului de medicină și farmacie din Cluj-Napoca str. 1 Mai nr. 13, în termen de 15 zile de la data apariției acestui anunț în Buletinul Oficial al R.S.R., partea a III-a cererea de înscriere însoțită de actele prevăzute de Legea nr. 6/1969 privind Statutul personalului didactic din Republica Socialistă România, publicată în Buletinul Oficial al R.S.R. Partea I nr. 33 din 15 martie 1969, și de Instrucțiunile Ministerului Educației și Învățămîntului nr. 84 539/1969.

Concursul se va ține la sediul institutului în termen de 15 zile de la data expirării termenului de înscriere la concurs.

Candidații care funcționează într-o instituție de învățămînt superior sînt obligați să comunice în scris rectorului acesteia înscrierea la concurs.

Informații suplimentare privind condițiile de înscriere la concurs, precum și tematica de concurs se pot obține la secretariatul rectoratului Institutului de medicină și farmacie din Cluj-Napoca str. 1 Mai nr. 13 etaj I camera 19 telefon 2 61 79.

ÎNTREPRINDEREA DE UTILAJE ȘI PIESE DE SCHIMB

cu sediul în București, Bd. Armata Poporului nr. 6, sector 7

Recrutează tineri pentru calificare în meseriile de strungari, rabotori, mortezori și turnători-formatori cu condiția ca aceștia să aibă vîrsta de cel puțin 17 ani, să fie absolvenți a 8 (10) clase și să aibă domiciliul în București sau județele Ilfov, Teleorman, Dîmbovița, Ialomița.

Pe timpul calificării cursanții vor primi o îndemnizație lunară de 1 233 lei

De asemenea, întreprinderea încadrează strungari, rabotori, mortezori, bohrwerkiști, lăcătuși montatori utilaje și construcții metalice, instalatori tehnico-sanitari și cașoriferiști, mecanici Diesel și turnători-formatori.

Relații suplimentare la sediul întreprinderii unde se poate ajunge cu troleibuzele 90, 93, tramvaiele 13, 25, și autobuzele 36, 74, 80, sau la telefon 31 21 10, interior 160 sau 162.

de peste hotare

ȘTIRI, NOTE, COMENTARII ● ȘTIRI, NOTE, COMENTARII ● ȘTIRI, NOTE, COMENTARII ● ȘTIRI, NOTE, COMENTARII ● ȘTIRI,

SUBDEZVOLTAREA AFECTEAZĂ DOUĂ TREIMI DIN POPULAȚIA LUMII, DAR ÎN 1975

Au fost cheltuiți pentru înarmare 345 miliarde dolari

Datele privind cursa înarmărilor sînt tot mai îngrijorătoare. Periodic, unele organisme naționale sau internaționale dau publicității studii atestînd de fiecare dată imperativul unor măsuri reale, urgente pentru stoparea cursei înarmărilor, pentru efectuarea de pași concreți în domeniul dezarmării, și în primul rînd, al dezarmării nucleare.

În pofida unei realități mai mult decît alarmante, uriașe mijloace financiare, materiale și umane, în loc a fi utilizate pentru soluționarea problemelor cardinale care confruntă umanitatea, se irosesc în scopuri de distrugere. Iată mai jos cîteva constatări cuprinse într-un studiu al Agenției pentru dezarmare și controlul armamentelor din S.U.A.

Statele lumii au cheltuit, în 1975, aproximativ 345 miliarde de dolari pentru achiziționarea de arme, comparativ cu 340 miliarde dolari în 1974. De-a lungul întregului deceniu cheltuielile militare au sporit continuu. Ca un fenomen îngrijorător se consemnează faptul că ele au cunoscut o accelerare deosebită mai ales în statele în curs de dezvoltare.

Valoarea comerțului internațional cu arme a fost de 8,89 miliarde dolari. Țările occidentale industrializate au furnizat cea mai mare parte a exportului de arme. În acest sens, se menționează că livrările de armament ale statelor membre ale N.A.T.O. au evoluat de la 3,7 miliarde dolari, în 1966, la 5,73 miliarde dolari în 1974, și la 5,76 miliarde dolari în 1975.

În vreme ce sacul fără fund al înarmărilor înghite sume și energii uriașe, foametea și subnutriția, analfabetismul — subdezvoltarea în general, continuă să facă ravagii, afectînd două treimi din populația lumii.

Ceea ce pune încă o dată în evidență — dacă ar mai fi fost nevoie — relația dintre înarmare și subdezvoltare.

DORINȚA COMUNĂ DE A INTENSIFICA COLABORAREA ROMÂNO-INDIANĂ

Declarația ministrului de externe indian

Ministrul afacerilor externe al Indiei, Y.B. Chavan, a declarat, într-un interviu acordat presei indiene, la întoarcerea din vizita făcută în țara noastră, că primirea „foarte cordială și prietenească" de care s-a bucurat în România și discuțiile purtate au dat în mod virtual tonul seriei de convorbiri pe care le-a avut în România — informează agenția națională indiană de presă „Samachar".

Primirea la președintele Nicolae Ceaușescu, schimbul de vederi și convorbirile avute s-au referit la importante evenimente internaționale și tendințe în domeniile politic și economic, la rolul pe care îl poate juca în viitor mișcarea de nealiniere, a declarat Chavan. Problema majoră în cadrul discuțiilor, a menționat el, a vizat importanța și urgența adoptării de măsuri în direcția instaurării unei noi ordini economice internaționale.

În convorbirile cu oficialitățile române — a spus ministrul Chavan — s-a subliniat, totodată, dorința de a intensifica și diversifica cooperarea economică, pentru că ambele țări au marcat progrese economice importante și de aceea ele simt utilitatea căutării de noi domenii ale cooperării economice.

● **PARTIDUL AVANGARDA POPULARĂ DIN COSTA RICA a fost înregistrat oficial, în vederea participării la alegerile generale ce vor avea loc în luna februarie a anului viitor. În acest fel, Partidul Avangarda Populară din Costa Rica va participa, pentru prima oară după anul 1948, în mod legal, la alegeri. În trecut, reprezentanții acestui partid erau înscriși pe listele electorale ale Partidului Acțiunea Socialistă.**

TINERETUL LUMII

Șomajul juvenil în Piața comună și Elveția

La Bonn a avut loc o ședință a Comitetului sindical european al cadrelor didactice, din care fac parte reprezentanți ai sindicatelor salariaților din școlile țărilor membre ale C.E.E. În cadrul dezbaterilor, s-a relevat că, în prezent, în țările Pieței comune există aproximativ 2 milioane de tineri, care nu pot găsi locuri de muncă sau posturi de ucenici în producție. S-a relevat că șomajul în rîndurile tineretului a devenit una din cele mai grave probleme care confruntă țările capitaliste dezvoltate din Europa.

Din Geneva se anunță că aproximativ fiecare al doilea șomer înregistrat în Elveția are vîrsta sub 30 de ani. Într-un comunicat oficial dat publicității la Geneva se menționează că tineretul formează „cel mai numeros grup" în rîndul șomerilor elvețieni.

Închiderea școlilor multirasiale în R.S.A.?

Guvernul rasist sud-african a amenințat că va închide școlile aparținînd Bisericii Catolice, care au anunțat că s-au transformat în școli multirasiale. Mai multe școli din Republica Sud-Africană au primit la cursuri, alături de copiii albi, și copii de culoare, sfidînd politica de apartheid, de dezvoltare rasială separată promovată de regimul de la Pretoria.

Belgrad: Funeraliile lui Gemal Biedici

La catafalcul lui Gemal Biedici, președintele Consiliului Executiv Federal al R.S.F. Iugoslavia, membru al Prezidiului C.C. al U.C.I., a fost depusă o coroană de flori din partea tovarășului Nicolae Ceaușescu, secretar general al Partidului Comunist Român, președintele Republicii Socialiste România, de către ambasadorul țării noastre în capitala Iugoslaviei.

Vineri, la Saraievo, au avut loc funeraliile președintelui Consiliului Executiv Federal al R.S.F. Iugoslavia, Gemal Biedici, și ale soției sale, care și-au pierdut viața în urma tragicului accident de avion. În cursul dimineții, corpurile neînsuflețite, aduse de la Belgrad cu un tren special, au fost depuse în clădirea în care își are sediul Prezidiul Republicii Socialiste Bosnia și Herțegovina. Mii de cetățeni ai orașului, reprezentanți ai organizațiilor politice și de masă, ai colectivelor de oameni ai muncii, s-au perindat prin fața catafalcului, aducînd un ultim omagiu.

La mitingul de doliu au luat parte delegații ale Prezidiului R.S.F.I., Prezidiului C.C. al U.C.I., Adunării R.S.F.I., Consiliului Executiv Federal, ale organizațiilor politice și de masă, ale republicilor și provinciilor autonome, precum și mii de cetățeni.

Viața și activitatea lui Gemal Biedici, care și-a pus întreaga sa putere de muncă și energie în slujba cauzei revoluției și construcției socialiste în R.S.F. Iugoslavia, dezvoltării economice a țării, întăririi frației și unității popoarelor iugoslaviei, au fost evocate de Vidoe Jarkovici, vicepreședinte al Prezidiului R.S.F. Iugoslavia, Branko Mikulici, președintele C.C. al U.C. din Bosnia și Herțegovina, Anton Vratușa, vicepreședinte al Consiliului Executiv Federal, de alți vorbitori.

Conferința asociațiilor pentru Națiunile Unite din țările europene

La 21 ianuarie s-a deschis la Helsinki a V-a Conferință a asociațiilor pentru Națiunile Unite din țările europene.

Această reuniune europeană — urmînd celei de la București din octombrie 1974 — dezbate probleme privind raportul dintre securitatea europeană și noua ordine economică internațională. Fiind concepută ca dezbatere a reprezentanților opiniei publice europene, precum și a unor țări în curs de dezvoltare, Conferința de la Helsinki își propune să sublinieze influența abordărilor și soluțiilor europene asupra evoluțiilor internaționale, asupra statornicirii unor noi relații economice și politice în lume — mai democratice, mai juste și mai echitabile.

Luînd cuvîntul în plenara Conferinței, șeful delegației române, prof. dr. Dumitru Mazilu, a arătat că în concepția României, Conferința pentru securitate și cooperare în Europa are o semnificație deosebită în eforturile sincronizate ale tuturor națiunilor de edificare a unei noi ordini economice și politice internaționale prin modalitățile și procedurile de lucru pe care le-a instituit, formele democratice cărora le-a dat naștere, asigurînd participarea tuturor celor 35 de state, pe baze egale, prin rotație, la președinție și, prin consens, la elaborarea și adoptarea tuturor hotărîrilor.

RESURSELE TERREI NU SÎNT INEPUIZABILE

Rețele speciale de sateliți brăzdează planeta pentru depistarea unor noi rezerve de materii prime. Grupe de geologi, cu aparatură din ce în ce mai sofisticată, cutreieră văgăunile în căutarea altor zăcăminte utile. Aceeași foame firească, pentru a potoli un deziderat de progres, care însă, în lumea contemporană, îmbracă forme contrarii.

Aproximativ două cincimi din producția industriei extractive este scoasă pe piața materiilor prime din solul sau subsolul „celor dezmoșteniți", ai țărilor în curs de dezvoltare — țări care, foarte bogate din acest punct de vedere, sînt totuși foarte sărace, din punctul de vedere al eficienței, al valorificării acelor bogății. Țările în curs de dezvoltare deși realizează 37 la sută din producția extractivă mondială, figurează în statistici doar cu 7 procente în producția industrială a lumii. Cea mai mare parte a materiilor prime iau drumul țărilor industriale avansate, care plătesc furnizorilor circa 50 miliarde dolari, ele însușindu-și — prin prelucrare și desfacere — diferența substanțială pînă la 200 miliarde dolari.

Materiile prime, utilizarea lor potrivit intereselor legitime ale popoarelor care le dețin, al progresului tuturor națiunilor, constituie aspecte esențiale, componente ale noii ordini economice internaționale — pentru instaurarea căreia țara noastră, tovarășul Nicolae Ceaușescu, se pronunță cu fermitate, conceptul românesc, clar, elaborat științific, bucurîndu-se de o largă apreciere în lume. Așa cum se subliniază în „Poziția României cu privire la instaurarea unei noi ordini economice internaționale" — declarație difuzată la a VII-a sesiune extraordinară a Adunării Generale a O.N.U., în toamna anului 1975, „Rezolvarea concretă a acestei probleme (a materiilor prime și a energiei — N. R.) impune o amplă cooperare internațională, care să asigure cele mai eficiente soluții tehnice și economice, pentru punerea în valoare a resurselor de materii prime și energetice cunoscute în prezent, eliminarea risipei și utilizarea lor rațională, asigurîndu-se exercitarea de fiecare popor a controlului național asupra propriilor bogății, asupra tuturor acțiunilor de cercetare, prospectare și valorificare a acestora".

Terra dispune de uriașe rezerve de materii prime, însă folosirea lor pe baze inechitabile, consumurile pentru cursa înarmărilor, irosirea în procesul satisfacerii cerințelor legate de „societatea de consum", utilizarea unor tehnici rudimentare ca și lipsa de preocupare constantă pentru valorificarea cît mai rațională a lor poate duce la agravarea decalajelor în nivelul de dezvoltare, la epuizarea reală a unor importante materii și materiale. Iată de ce, partidul și statul nostru, pe plan intern, manifestînd permanent grijă în vederea reducerii consumurilor materiale și de energie incorporate în produse — ca un criteriu fundamental de sporire a avuției naționale, se pronunță, pe plan internațional, pentru crearea condițiilor ca toate statele, în special cele în curs de dezvoltare, să poată beneficia de cuceririle științei și tehnicii, astfel încît procesul producției materiale să se desfășoare cu randamente sporite. Pregătirea cadrelor naționale, acordarea de sprijin internațional în această direcție, ridicarea barierelor care stînjenesc introducerea tehnologiilor moderne de prelucrare, facilitarea unor metode și căi reciproc avantajoase în domeniul industriei extractive, lupta împotriva politicii de spoliere a bogățiilor promovată de monopolurile transnaționale, sînt doar cîteva direcții în care s-au angajat majoritatea țărilor în curs de dezvoltare, care au sprijinul României socialiste. În acest cadru se înscrie și hotărîrea adoptată la O.N.U. privind organizarea în cursul anului viitor, la Buenos Aires, a Conferinței pentru cooperare tehnică.

Sînt doar cîteva aspecte privind utilizarea rațională a materiilor prime și energiei, problemă care condiționează în ultimă instanță însuși viitorul civilizației umane.

IOAN TIMOFTE

Se impune utilizarea rațională a materiilor prime ale planetei

Spania

● CONFERINȚA DE PRESĂ A SECRETARULUI GENERAL AL P.C. ● TINERII REVENDICĂ REDUCEREA LIMITEI DE VÎRSTĂ PENTRU VOT

Situația politică din Spania continuă să rețină atenția agențiilor internaționale de presă. Aseară, am reținut pentru cititorii noștri relatări de la o conferință de presă a lui Santiago Carrillo și revendicarea reducerii limitei de vîrstă, pentru participarea la viitoarele alegeri.

La o conferință de presă ținută la Barcelona, secretarul general al P. C. din Spania, Santiago Carrillo, a anunțat că intenționează să candideze la viitoarele alegeri parlamentare. Santiago Carrillo a declarat că Spania se află în prezent într-o fază de tranziție și că nu se poate vorbi încă de relații democratice.

Pe de altă parte, organizațiile de tineret ale Partidului Socialist Muncitoresc Spaniol au cerut reducerea de la 21 la 18 ani a limitei inferioare de vîrstă pentru participarea la alegeri. La Madrid au avut loc mitinguri și demonstrații în sprijinul acestei revendicări. Sînt strînse semnături pe un apel în acest sens, care urmează să fie înaintat guvernului.

În Nigeria, în 1976 învățămîntul primar a devenit gratuit. Această măsură a dus la creșterea în acest an școlar a numărului elevilor de la 5,5 la 8 milioane. Se prevede ca pînă în 1979 învățămîntul primar să devină general și obligatoriu. În fotografie: Elevi în drum spre o școală din Lagos

Agendă încărcată la Chequers

Dialogul bianual anglo-vest-german, la nivelul cel mai înalt care debutează duminică la Chequers — reședința premierului James Callaghan — va avea un cadru larg de desfășurare, la el participînd, pe lîngă prim-miniștrii și miniștrii afacerilor externe și responsabili sectoarelor de finanțe, economie și apărare din cele două țări. Avînd în vedere și componența delegațiilor, gama tematică se așteaptă să fie foarte întinsă.

Cert este faptul că în centrul convorbirilor dintre cei doi șefi de guvern se vor afla: stadiul relațiilor bilaterale, problemele ale Pieței comune, pregătirea viitoarei întîlniri la nivel înalt a țărilor occidentale consacrată actualei conjuncturi economice nefavorabile.

În cursul convorbirilor se va proceda la un schimb detaliat de opinii privind extinderea cooperării bilaterale în domeniul agricol, tehnico-științific și energetic. Vor fi evocate, de asemenea, dificultățile economice și financiare din Marea Britanie, al cărei deficit bugetar va depăși, după toate estimările, 9 miliarde lire sterline în viitorul an fiscal. Atenția partenerilor englez și vest-german va fi reținută de consecințele recesiunii economice care împiedică dezvoltarea schimburilor comerciale bilaterale și eforturile pentru ținerea sub control și reducerea numărului șomerilor (acesta se ridică la mai mult de două milioane în cele două țări). Callaghan intenționează să negocieze cu omologul său vest-german și reducerea cheltuielilor Marii Britanii legate de întreținerea contingentului său militar din R.F.G., cheltuieli care au atins un nivel astronomic: 2,5 miliarde mărci.

Inventarierea problemelor Pieței comune reprezintă o constantă a dialogului anglo-vest-german. De data aceasta, agenda convorbirilor va fi dominată de problemele Pieței comune agricole și ale politicii „celor nouă" în domeniile pescuitului și energiei. Faptul că Marea Britanie asigură în primele șase luni ale acestui an președinția Consiliului Ministerial al Pieței comune și, implicit, a tuturor reuniunilor sale ministeriale, explică abordarea de către cei doi premieri a unor chestiuni vizînd competența instituțiilor comunitare de a soluționa o serie de probleme economice cu care sînt confruntate țările membre și agravarea unor divergențe de ordin economic dintre ele.

Procedînd la un larg tur de orizont asupra situației economice mondiale, a problemelor financiar-valutare internaționale și a perspectivelor acestui an, Helmut Schmidt și James Callaghan vor examina probleme preconizate a fi înscrise pe ordinea de zi a viitoarei întîlniri la nivel înalt a țărilor occidentale care se preconizează a fi organizate la Londra: situația lor economică și aspectele energiei, oportunitatea elaborării unui plan urgent de acțiune pentru combaterea inflației și șomajului în aceste țări, precum și pericolul extinderii practicilor discriminatorii și protecționiste în comerțul mondial și necesitatea unei mai strînse cooperări internaționale. Rămîne de văzut în ce măsură problemele agendei își vor găsi și soluționarea...

DOINA TOPOR

la zi

de toate

„Transfigurarea", după patru ani

„Transfigurarea", una din capodoperele lui Rafael, și-a recăpătat culorile originale, după patru ani de restaurare. Specialiștii au fost nevoiți să curețe patru straturi de vopsea, aplicate în cursul secolelor pentru a reda pînzei culorile inițiale. De asemenea, suportul tabloului, din lemn de cireș, a fost reparat și consolidat cu o armătură metalică. Pictura a fost ultima realizată de Rafael înaintea morții sale, survenită în 1520. Napoleon Bonaparte a dispus transferarea ei la Luvru în 1797. În 1813, pictura a fost înapoiată Italiei. Pînza a fost expusă la Muzeul Vaticanului.

Cum a inviat... un mort

Medicii cărora le-a fost adus Joseph Rue, 48 ani, găsit beat-mort și înghețat pe stradă la minus 20 grade Celsius, au constatat din rutină: temperatura corpului 27 grade, electrocardiograma nu indica nici o activitate cardiacă. Medicii, miloși, au vrut cel puțin să-l dezghețe, dar spre marea lor uimire au reușit ceva mai mult. L-au plasat pe „mort" într-un plămîn artificial, i-au introdus lichide calde în stomac și l-au învelit în cuverturi încălzite. Rezultatul: inima a reînceput să bată după o pauză de... 2 ore; presiunea arterială și temperatura au crescut, „mortul" și-a regăsit memoria și și-a recăpătat reflexele. Într-un cuvînt: a reînviat.

O victorie binemeritată

După doi ani de manifestații, proteste, cereri și plîngeri apărătorii mediului californian au izgonit marea companie chimică „Don Chemical" de pe terenul pe care intenționează să ridice o uzină petrochimică în valoare de 500 milioane dolari. Construirea acesteia la nord-est de Sacramento — capitala statului California — ar fi poluat apele rîului pe care este așezat orașul. Compania a fost nevoită să renunțe la proiectele sale. Apărătorii mediului înconjurător și-au celebrat cu entuziasm victoria.

Vina taților fumători

Bărbații fumători ar putea fi în egală măsură răspunzători pentru nașterea unor copii morți sau a unora cu malformații ca și soțiile lor care fumează în timpul sarcinii — a relevat o anchetă întreprinsă timp de 12 ani asupra a 15 000 femei însărcinate din 21 de clinici.

Frigider cu energie solară

Specialiștii din Uzbekistan au construit un aparat frigorific care funcționează cu ajutorul energiei solare. Sub acțiunea razelor solare, în agregat se produce o evaporare intensă a amoniacului lichid însoțită de o absorbție de căldură. Instalația poate produce o cantitate de zece kilograme de gheață în 24 de ore și este ușor manevrabilă. Se consideră că acest agregat frigorific se va dovedi foarte util pentru geologii care efectuează prospectări în regiunile toride ale Asiei centrale sovietice.

Cîte unul, cîte doi...

În grădina zoologică din München...

● pe scurt ● pe scurt ● pe scurt ●

PREOCUPĂRI ÎN ÎNVĂȚĂMÎNTUL CUBANEZ

Pentru asigurarea cadrelor necesare dezvoltării economiei naționale, în Cuba se acordă o mare importanță pregătirii tehnico-profesionale în școli de diferite nivele. Mii de tineri muncitori își perfecționează apoi cunoștințele în cadrul unor cursuri organizate pe lîngă întreprinderi și șantiere. Pentru cei care lucrează în agricultură au fost create cursuri de tractoriști și de mecanizatori pentru combinele de recoltat trestia de zahăr. În anii 1977—1978, în școlile tehnice și profesionale de stat, precum și în alte școli medii, vor învăța 76 000 de persoane.

SESIUNEA COMISIEI O.N.U. PENTRU DEZVOLTARE SOCIALĂ

La Geneva continuă, sub președinția României, lucrările celei de-a XXV-a sesiuni a Comisiei O.N.U. pentru dezvoltare socială. În ultimele zile, cele 32 de state membre în acest organ au procedat la o analiză atentă a modului în care se îndeplinesc, pe plan social, prevederile strategiei internaționale a dezvoltării. Examinarea întregii problematici a dezvoltării se face în lumina imperativelor statornicirii unei noi ordini mondiale întemeiate pe drept, justiție și echitate.

BANCĂ AFRICANĂ A ENERGIEI

La Accra, reprezentanții a 26 de țări din Africa au hotărît, recent, să creeze o Bancă africană a energiei, organism de colaborare destinat să asigure finanțarea dezvoltării resurselor energetice. Participanții la reuniunea din capitala ghaneză au recomandat intensificarea eforturilor de valorificare a potențialului hidroenergetic al continentului, precum și acordarea unei atenții deosebite utilizării energiei solare sau eoliene, ținînd cont de condițiile meteoclimatice ale diferitelor zone.

CINE VA FI PRIMARUL PARISULUI?

Ministrul francez al industriei și cercetării, Michel d'Ornano, a confirmat că își menține candidatura la postul de primar al Parisului. Alegerile în acest sens au fost fixate pentru luna martie.

După cum s-a anunțat, fostul prim-ministru francez, Jacques Chirac, a anunțat, la rîndul său, că intenționează să-și depună candidatura

● **ÎNTR-UN INTERVIU acordat agenției Prensa Latina, Adonis Sepulveda, secretar general adjunct al Partidului Socialist din Chile, a informat că partidele componente ale acestei grupări politice s-au reunit în Chile, la sfîrșitul anului trecut, prima oară după lovitura de stat militară din noiembrie 1973.**

Această reuniune — a spus el — demonstrează că, în pofida măsurilor instituite de autoritățile chiliene organizațiile populare nu pot fi distruse.

NOUL PREȘEDINTE AL PARTIDULUI DEMOCRAT DIN S.U.A.

Întruniți vineri la Washington, membrii Comitetului Național al Partidului Democrat l-au ales pe fostul guvernator al statului Maine, Kenneth Curtis, în funcția de președinte al Partidului în locul lui Robert Strauss, care de curînd a demisionat.

QUITO: „GULF" SUB CONTROLUL ECUADORIAN

Un decret al guvernului ecuadorian promulgat joi la Quito autorizează achiziționarea acțiunilor filialei locale a companiei petroliere nord-americane „Gulf" de către ministerele finanțelor și resurselor naturale. Preluînd controlul asupra activului companiei „Gulf" Ecuadorul va putea să extragă zilnic 131 000 barili de petrol.

● pe scurt ● pe scurt ● pe scurt ●

SĂPTĂMÎNA TV.

22 — 28 IANUARIE 1977

SÎMBĂTĂ, 22 IANUARIE 1977

PROGRAMUL I

11.00 O viață pentru o idee: acad. Nicolae Kretzulescu (1812—1900). 11.30 Telecinemateca. 13.10 În satul de sub coline — reportaj. 13.30 Sub cupola Ateneului. 14.00 Telex. 14.05 Rapsodii vechi și noi. 14.35 Turism și vînătoare. 15.00 Biblioteca pentru toți. 15.50 Vîrstele peliculei. 16.50 Reportaj pe glob. 17.15 Handbal feminin: Universitatea Timișoara — I.E.F.S. București (derbiul campionatului național). 18.20 Publicitate. 18.25 Cele mai frumoase pagini din opereta „Eva" de Lehar. 18.50 Săptămîna politică internă și internațională. 19.05 Erol îndrăgiți de copii: „Heidi". 19.30 Telejurnal. 20.00 Teleenciclopedia. 20.50 Publicitate. 20.55 Film serial: „Kojak". 21.45 Întîlnire cu satira și umorul. 22.45 Telejurnal. 22.55 Recital de balade: Tudor Gheorghe. 23.20 Telesport. 24.00 Închiderea programului.

DUMINICĂ, 23 IANUARIE

PROGRAMUL I

8.30 Tot înainte! 9.20 Film serial pentru copii: „Blindul Ben". 9.45 Pentru căminul dv. 10.00 Viața satului. 11.45 Bucuriile muzicii. 12.30 De strajă patriei. 13.00 Telex. 13.05 Album duminical. 16.50 Film serial: DIN TAINELE MĂRILOR. Episodul XXVII: „Sub calota de gheață". 17.40 Drum de glorii. 19.00 Micul ecran pentru cei mici. 19.20 1001 de seri. 19.30 Telejurnal. 19.50 File de istorie. Unirea Principatelor. 20.10 Film artistic: „Appalosa" — premieră TV. 21.45 Varietăți la Friedrichstdtpalast 22.45 Telejurnal. 22.55 Telesport.

PROGRAMUL II

10.00—11.40 Matineu simfonic. 20.00 Cîntece și jocuri populare. 20.30 Preocupările tineretului din comuna Brănești-Ilfov. 20.50 Concertul de Anul Nou susținut de orchestra Filarmonică din Viena. 21.50 Pagini sadoveniene în lectură TV. 22.05 Cîntece de dragoste.

LUNI, 24 IANUARIE

PROGRAMUL I

16.00 Teleșcoală. 16.30 Emisiune în limba maghiară. 19.00 Moș Ion Roată și Unirea, de Ion Creangă. 19.20 1001 de seri. 19.30 Telejurnal. 20.00 E scris pe Tricolor Unire! Spectacol literar-muzical realizat în Palatul Culturii și Muzeul Unirii din Iași. 20.45 Panoramic. Economia și viața. 21.35 Roman-foileton: „Cesar Birotteau". Ultimul episod. 22.30 Cadran mondial. 22.50 Telejurnal.

PROGRAMUL II

16.30 Telex. 16.35 Socioterapie — documentar. 16.55 Întîlnire cu satira și umorul (reluare). 17.55 Amfiteatrul artelor. 18.35 Muzee, expoziții și galerii de artă bucureștene. 18.55 Film serial pentru copii: „Blindul Ben" (reluare). 19.20 1001 de seri. 19.30 Telejurnal. 20.00 E scris pe Tricolor Unire! Spectacol realizat în Palatul Culturii și Muzeul Unirii din Iași. 20.45 Actualitatea bucureșteană. 21.05 Publicistul și epoca sa: Ion Clopoțel. 21.35 Telex. 21.40 Treptele afirmării.

MARȚI, 25 IANUARIE

PROGRAMUL I

10.00 Teleșcoală. 11.00 Film artistic: „Iuliana". 12.35 Frumuseți montane. 13.00 Telex. 16.00 Teleșcoală. 16.30 Curs de limbă engleză. 17.00 Telex. 17.05 Repere australiene. 17.20 Lecții TV pentru lucrătorii din agricultură. 18.00 Handbal masculin. Steaua București—Calipsa Alicante în „Cupa Campionilor Europeni". Transmisiune directă de la Palatul Sporturilor și Culturii. 19.15 Publicitate. 19.20 1001 de seri. 19.30 Telejurnal. 19.50 1977 — Cronica întrecerii. 20.00 Seară de teatru: „Camera de alături" de Paul Everac. Premieră TV. 22.00 Orizont tehnico-științific. 22.30 Cîntarea României — festivalul creației și hărniciei. 22.50 Telejurnal.

PROGRAMUL II

20.00 Viața economică a Capitalei. 20.30 De la Bach la Enescu. O istorie a muzicii de cameră în capodopere. 21.20 Telex. 21.25 Tineretul Capitalei. În actualitate, sesiunea de examene. 21.45 Film serial: „Kojak" (reluare).

MIERCURI, 26 IANUARIE

16.00 Teleșcoală. 16.30 Telex. 16.35 Itinerar indian. 17.00 Noi, femeile. 17.30 Iran — conștiința istorică a dezvoltării. 17.55 Publicitate. 18.00 Baschet masculin: Steaua București—A.S. Villeurbanne în „Cupa Cupelor". Transmisiune directă din Sala Floreasca. 19.20 1001 de seri. 19.30 Telejurnal. 20.00 Trepte spre comunism. Documentar TV. 20.20 O țară, un popor. Spectacol literar-muzical cuprinzînd lucrări în premieră. 20.50 Film artistic: „Zile fierbinți". Premieră TV. 22.20 Crizanteme. Seară de romanțe. 22.45 Telejurnal. 23.00 Campionatele europene de patinaj artistic — proba de perechi. Transmisiune de la Helsinki.

PROGRAMUL II

20.50 Agenda culturală bucureșteană. 21.10 Bijuterii muzicale. 22.00 Telex. 22.05 Știința în acțiune. 22.30 Desene animate. 22.55 Melodii îndrăgite.

JOI, 27 IANUARIE

PROGRAMUL I

16.00 Teleșcoală. 16.30 Curs de limbă rusă. 17.00 Telex. 17.05 Pentru timpul dv. liber, vă recomandăm... 17.20 Un cineclub: Oțelul Roșu. 17.55 Cabinet de perfecționare profesională. 18.35 Mult e dulce... 19.05 Melodii populare. 19.20 1001 de seri. 19.30 — Telejurnal. 19.50 1977 — cronica întrecerii. 20.00 Ora tineretului. 20.50 Seară de teatru: „Sizwe Bansi a murit" de Athol Fugard. 22.10 Revista literar-artistică TV. 22.50 Telejurnal. 23.00 Campionatele europene de patinaj artistic — proba individuală masculină. Transmisiune de la Helsinki.

PROGRAMUL II

20.00 Concertul Orchestrei Simfonice a Radioteleviziunii. 21.00 Un fapt văzut de aproape. Reportaj din actualitatea bucureșteană. 21.20 Telex. 21.25 Muzică ușoară. 21.40 Film artistic: „Ochii Shivanei". Premieră TV.

VINERI, 28 IANUARIE

PROGRAMUL I

10.00 Teleșcoală. 11.00 Colegi de generație. 11.20 Personaje... în travesti. Muzică din operete. 11.45 De ce nu cade Soarele? Un film de Alexandru Stark. 12.00 Telex. 16.00 Teleșcoală. 16.30 Curs de limbă franceză. 17.00 Telex. 17.05 Emisiune în limba germană. 18.50 Tragerea loto. 19.00 Telecronică pentru pionieri. 19.20 1001 de seri. 19.30 Telejurnal. 20.00 Reflector. 20.20 Floarea din grădină. Emisiune-concurs pentru tineri interpreți de muzică populară. 21.10 Centenarul Independenței. Neatîrnarea — o cauză a întregului popor. 21.30 Campionatele europene de patinaj artistic. Proba de dans. Transmisiune directă de la Helsinki. 23.00 Telejurnal.

PROGRAMUL II

17.00 Telex. 17.05 Portativ bucureștean. Emisiune dedicată participării artiștilor amatori și profesioniști la Festivalul național „Cîntarea României". 18.00 Filme documentare. 18.20 Ora veselă (reluare). 19.20 1001 de seri. 19.30 Telejurnal. 20.00 Seară de balet: „Coppelia". 21.25 Telex. 21.30 Bloc-notes — informații utilitare. 21.45 Orchestre simfonice românești. 22.20 Roman-foileton: „Cesar Birotteau". Episodul 3 (reluare).

REDACȚIA ȘI ADMINISTRAȚIA: București Piața „Scînteii" Tel: 17 60 10, 17 60 20. Abonamentele se fac la oficiile poștale și difuzorii din întreprinderi și instituții — Tiparul: Combinatul Poligrafic „Casa Scînteii". Cititorii din străinătate se pot abona adresîndu-se la ILEXIM — departamentul export-import presă P.O. Box 136—137 telex 11226 București str. 23 Decembrie nr. 3

40 362