Proletari din toate țările, uniți-vă!

Scînteia tineretului

ORGAN CENTRAL AL UNIUNII TINERETULUI COMUNIST

ANUL XXXIII, SERIA II, Nr. 8 802

4 PAGINI 30 BANI

VINERI 9 SEPTEMBRIE 1977

Sub semnul tradiționalelor relații prietenești statornicite între popoarele român și bulgar, al colaborării rodnice dintre Partidul Comunist Român și Partidul Comunist Bulgar, în interesul reciproc, al cauzei socialismului și păcii în lume, ieri s-a încheiat

VIZITA OFICIALĂ DE PRIETENIE ÎN REPUBLICA POPULARĂ BULGARIA A TOVARĂȘULUI NICOLAE CEAUȘESCU ȘI A TOVARĂȘEI ELENA CEAUȘESCU

Ceremonia semnării documentelor oficiale

Joi, 8 septembrie, după încheierea convorbirilor oficiale, tovarășul Nicolae Ceaușescu, secretar general al Partidului Comunist Român, președintele Republicii Socialiste România, și tovarășul Todor Jivkov, prim-secretar al Comitetului Central al Partidului Comunist Bulgar, președintele Consiliului de Stat al Republicii Populare Bulgaria, au semnat, la Sofia, în cadrul unei ceremonii desfășurate la reședința prezidențială „Boiana", „Declarația privind continua întărire a prieteniei frățești și aprofundarea colaborării dintre Partidul Comunist Român și Partidul Comunist Bulgar, dintre Republica Socialistă România și Republica Populară Bulgaria".

La solemnitate au luat parte tovarășa Elena Ceaușescu, membru al Comitetului Politic Executiv al C.C. al P.C.R., tovarășii Manea Mănescu, membru al Comitetului Politic Executiv al C.C. al P.C.R., prim-ministru al guvernului, Leonte Răutu, membru al Comitetului Politic Executiv al C.C. al P.C.R., președintele părții române în Comisia mixtă guvernamentală de colaborare economică și tehnico-științifică, Ștefan Andrei, membru supleant al Comitetului Politic Executiv, secretar al C.C. al P.C.R., George Macovescu, membru al C.C. al P.C.R., ministrul afacerilor externe, Ioan Avram, membru al C.C. al P.C.R., ministrul industriei construcțiilor de mașini, Trandafir Cocrlă, membru al C.C. al P.C.R., ministrul energiei electrice, precum și Trofin Simedrea, ambasadorul României la Sofia.

Au participat tovarășii Stanko Todorov, Grișa Filipov, Ivan Mihailov, Pencio Kubadinski, Tano Țolov, membri ai Biroului Politic al C.C. al P. C. Bulgar, Dobri Djurov, Krăstiu Tricikov, Peko Takov, Petăr Mladenov, membri supleanți ai Biroului Politic al C.C. al P. C. Bulgar, Ivan Prămov, Ognian Doinov, secretari ai C.C. al P. C. Bulgar, Dimităr Stanișev, membru al Secretariatului C.C. al P.C.B., șeful Secției de politică externă și relații internaționale a C.C. al P.C.B., Ludmila Jivkova, membru al C.C. al P.C.B., președintele Comitetului pentru Cultură, Andrei Lukanov, membru supleant al C.C. al P.C.B., vicepreședinte al Consiliului de Miniștri, președintele părții bulgare în Comisia mixtă guvernamentală bulgaro-română de colaborare economică și tehnico-științifică, Toncio Ciakirov, membru al C.C. al P.C.B., ministrul construcțiilor de mașini și metalurgiei, Nikola Todoriev, ministrul energeticii, Petăr Danailov, membru al C.C. al P.C.B., ambasadorul Republicii Populare Bulgaria în Republica Socialistă România — membri ai delegației bulgare la convorbiri.

După semnarea Declarației, tovarășii Nicolae Ceaușescu și Todor Jivkov s-au felicitat călduros, și-au strins îndelung mîinile, s-au îmbrățișat prietenește.

★

În cadrul aceleiași solemnități, tovarășii Leonte Răutu, membru al Comitetului Politic Executiv al C.C. al P.C.R., și Andrei Lukanov, membru supleant al C.C. al P.C.B., vicepreședinte al Consiliului de Miniștri, președintele părții bulgare în Comisie, au semnat Protocolul de lărgire a schimburilor de mărfuri între Republica Socialistă România și Republica Populară Bulgaria pe perioada 1978—1980, iar tovarășii Ioan Avram, membru al C.C. al P.C.R., ministrul industriei construcțiilor de mașini, și Toncio Ciakirov, membru al C.C. al P.C.B., ministrul construcțiilor de mașini și metalurgiei — Înțelegerea privind colaborarea tehnico-științifică directă în domeniul electronicii și electrotehnicii.

Tovarășul Nicolae Ceaușescu și tovarășa Elena Ceaușescu s-au întors, ieri, în Capitală

Tovarășul Nicolae Ceaușescu, secretar general al Partidului Comunist Român, președintele Republicii Socialiste România, și tovarășa Elena Ceaușescu, care au făcut o vizită oficială de prietenie în Republica Populară Bulgaria, la invitația tovarășului Todor Jivkov, prim-secretar al Comitetului Central al Partidului Comunist Bulgar, președintele Consiliului de Stat al Republicii Populare Bulgaria, s-au întors joi la ambasadă, în Capitală.

Tovarășul Nicolae Ceaușescu a fost însoțit în această vizită de tovarășii: Manea Mănescu, membru al Comitetului Politic Executiv al C.C. al P.C.R., prim-ministru al guvernului, Leonte Răutu, membru al Comitetului Politic Executiv al C.C. al P.C.R., președintele părții române în Comisia mixtă guvernamentală de colaborare economică și tehnico-științifică, Ștefan Andrei, membru supleant al Comitetului Politic Executiv, secretar al C.C. al P.C.R., George Macovescu, membru al C.C. al P.C.R., ministrul afacerilor externe, Ioan Avram, membru al C.C. al P.C.R., ministrul industriei construcțiilor de mașini, Trandafir Cocrlă, membru al C.C. al P.C.R., ministrul energiei electrice, de alte persoane oficiale.

La sosire, tovarășul Nicolae Ceaușescu și tovarășa Elena Ceaușescu au fost salutați de tovarășii: Emil Bobu, Cornel Burtică, Gheorghe Cioară, Lina Ciobanu, Ion Dincă, Paul Niculescu, Ion Pățan, Gheorghe Rădulescu, Iosif Uglar, Stefan Voitin, Ion Coman, Teodor Coman, Mihai Dalea, Miu Dobrescu, Mihai Gere, Nicolae Giosan, Ion Urma, Aurel Duma, Ion Stănescu, de membri ai C.C. al P.C.R., ai Consiliului de Stat și ai guvernului, de conducători de instituții centrale și organizații obștești, de personalități ale vieții științifice și culturale. Tovarășii din conducerea de partid și de stat au venit împreună cu soțiile.

Erau prezenți Gheorghi Stoianov, însărcinatul cu afaceri ad-interim al R.P. Bulgaria la București, și membri ai ambasadei.

Ceremonia sosirii a avut loc pe aeroportul Otopeni. Pe frontispiciul aerogării se afla portretul tovarășului Nicolae Ceaușescu, încadrat de drapelele partidului și statului.

Tovarășul Nicolae Ceaușescu și tovarășa Elena Ceaușescu au fost întîmpinați la aeroport cu multă căldură de mii de cetățeni ai Capitalei. Bucureștenii aflați la aeroport au dat expresie satisfacției cu care întreaga noastră națiune salută noua întîlnire dintre tovarășii Nicolae Ceaușescu și Todor Jivkov, rezultatele fructuoase ale convorbirilor dintre cei doi conducători de partid și de stat, încununate prin semnarea unor documente de o deosebită importanță pentru dezvoltarea, pe multiple planuri, a relațiilor de prietenie și colaborare dintre cele două partide, țări și popoare, în interesul cauzei socialismului, păcii și cooperării internaționale.

PLECAREA DIN SOFIA

Joi dimineața s-a încheiat vizita oficială de prietenie pe care tovarășul Nicolae Ceaușescu, secretar general al Partidului Comunist Român, președintele Republicii Socialiste România, a efectuat-o, împreună cu tovarășa Elena Ceaușescu, în Republica Populară Bulgaria, la invitația tovarășului Todor Jivkov, prim-secretar al Comitetului Central al Partidului Comunist Bulgar, președintele Consiliului de Stat al Republicii Populare Bulgaria.

De la reședința Boiana, unde a avut loc solemnitatea semnării documentelor comune ce concretizează rezultatele deosebit de fructuoase ale acestei noi întîlniri la nivel înalt, tovarășul Nicolae Ceaușescu și tovarășa Elena Ceaușescu, conduși de tovarășul Todor Jivkov și tovarășa Ludmila Jivkova, se îndreaptă, la bordul unui elicopter, spre aeroportul internațional din apropierea capitalei bulgare.

Aeroportul, ca dealtfel întregul oraș în aceste zile, este împodobit sărbătorește. Pe mari pancarte se află portretele tovarășilor Nicolae Ceaușescu și Todor Jivkov. Sînt arborate drapelele de stat ale Republicii Socialiste România și Republicii Populare Bulgaria.

Pe aeroport sînt prezenți tovarășii Grișa Filipov, membru al Biroului Politic, secretar al C.C. al P.C.B., Ivan Mihailov, membru al Biroului Politic al C.C. al P.C.B., Pencio Kubadinski, membru al Biroului Politic al C.C. al P.C.B., președintele Consiliului Național al Frontului Patriei, Petăr Tancev, secretarul Uniunii Populare Agrare Bulgare, prim-vicepreședinte al Consiliului de Stat al R.P.B., Stanko Todorov, membru al Biroului Politic al C.C. al P.C.B., președintele Consiliului de Miniștri, Dobri Djurov, Krăstiu Tricikov, Peko Takov, Petăr Mladenov, membri supleanți ai Biroului Politic al C.C. al P.C.B., Ivan Prămov, Ognian Doinov, secretari ai C.C. al P.C.B. Sînt de față, de asemenea, membri ai Secretariatului C.C. al P.C.B., membri ai Consiliului de Stat și Consiliului de Miniștri, ai C.C. al P.C.B., ai conducerii organelor orășenești de partid și de stat din Sofia, ai organizațiilor de masă și obștești.

Sînt prezenți, de asemenea, ambasadorul României la Sofia, Trofin Simedrea, și ambasadorul Bulgariei la București, Petăr Danailov.

Se intonează imnurile de stat ale Republicii Socialiste România și Republicii Populare Bulgaria, în timp ce răsună, în semn de salut, salve de artilerie. Comandantul gărzii militare prezintă onorul. Tovarășul Nicolae Ceaușescu și tovarășul Todor Jivkov trec în revistă garda de onoare.

Un grup de pionieri oferă tovarășului Nicolae Ceaușescu și tovarășei Elena Ceaușescu, tovarășului Todor Jivkov și tovarășei Ludmila Jivkova buchete de flori.

Numeroși locuitori ai Sofiei care au venit să salute la plecare pe înalții oaspeți români poartă portrete ale celor doi conducători de partid și de stat, pancarte pe care sînt înscrise urări, flutură steguțe cu tricolorul românesc și bulgar, aclamă pentru prietenia dintre cele două partide, țări și popoare.

Cei doi conducători de partid și de stat au răspuns cu priete-

(Continuare în pag. a III-a)

• Încheierea convorbirilor oficiale

• Revista presei bulgare

În pagina a 3-a

Din cronica întrecerii socialiste

● SIDERURGIȘTII DE LA HUNEDOARA ȘI CĂLAN au realizat de la începutul anului o producție suplimentară în valoare de 96 milioane lei. Depășirea valorică de plan se regăsește în producerea peste prevederi a mai mult de 160 000 tone fontă, oțel, cocs metalurgic și însemnate cantități de laminate finite și utilaje metalurgice.

Întregul spor de producție a fost obținut ca urmare a perfecționării tehnologiilor de lucru, îmbunătățirii organizării activității productive și utilizării la parametrii superiori a agregatelor și instalațiilor. De menționat că, pe seama folosirii cu randament sporit a agregatelor și utilajelor de topire, elaborare și turnare a sarjelor, formațiile de lucru care deservesc cuptoarele Martin și electrice de la Combinatul siderurgic Hunedoara au produs de la începutul anului o cantitate suplimentară de oțel echivalentă cu metalul necesar fabricării a peste 9 800 de tractoare.

● COLECTIVELE UNITĂȚILOR INDUSTRIALE DIN ORAȘUL BRAD, județul Hunedoara, și-au îndeplinit sarcinile de plan pe 9 luni, la producția globală și marfă. Din calculele preliminare, rezultă că avansul de timp cîștigat permite realizarea unei producții suplimentare, pînă la finele lunii septembrie, în valoare de 54,5 milioane lei. Acest remarcabil succes, e obținut, în principal, pe seama creșterii productivității muncii peste prevederi cu 6 179 lei de fiecare angajat.

● ÎNTREPRINDEREA DE PRODUSE REFRACTARE DIN ALBA IULIA este prima unitate economică din județul Alba care anunță îndeplinirea înainte de termen a sarcinilor de plan pe 9 luni. Muncitorii, tehnicienii și inginerii de aici au creat premisele realizării unei producții suplimentare, pînă la finele lunii septembrie, în valoare de peste 20 milioane lei. Ei vor produce și livra în plus combinatelor siderurgice beneficiare din țară 380 tone cărămizi refractare, 2 650 tone samotă și mortar refractar, precum și alte produse.

● LA ÎNTREPRINDEREA DE CELULE ELECTRICE BĂILEȘTI au fost întreprinse 46 de măsuri tehnico-organizatorice vizînd reducerea consumurilor specifice de materii prime și materiale. Prin redimensionarea unor repere confectionate din oțel, executarea din deșeuri a panourilor interioare ale celulelor și altor repere de dimensiuni mici, modernizarea prin reproiectare a unor sortimente, asimilarea în fabricație de noi tipuri de celule cu parametrii funcționali superiori și consumuri specifice reduse, colectivul întreprinderii a economisit 300 tone metal, însemnate cantități de alte materiale. Cheltuielile la acest important element al prețului de producție au fost diminuate cu 1 052 000 lei sub nivelul planificat, sumă ce întrece prevederea din angajamentul anual.

Mai sînt șase zile pînă la deschiderea anului universitar: ● CUM ESTE CONCEPUTĂ ACTIVITATEA DE PRODUCȚIE ȘI CERCETARE? ● ÎN CE STADIU SE AFLĂ TIPĂRIREA NOILOR CURSURI ȘI MANUALE?

(În pagina a 2-a)

Un imperativ al acestor zile în activitatea de investiții: Pentru urgentarea lucrărilor și încadrarea în graficele de execuție — ALĂTURI DE EFORTUL CONSTRUCTORILOR, HOTĂRÎTOARE ESTE ACUM PARTICIPAREA EFECTIVĂ LA MUNCĂ A BENEFICIARULUI

(În pagina a 3-a)

Odată cu recoltatul, în unitățile agricole teleormănene, se efectuează și transportul floriI-soarelui

Foto: VALERIU TANASOF

CAMPANIA AGRICOLĂ DE TOAMNĂ

Cu toate forțele pentru strîngerea și depozitarea grabnică a recoltei

Argeș: Împreună, cooperatori și tineri din diferite sectoare de activitate

Cooperatorii, mecanizatorii din județul Argeș, cărora li se adaugă mii de tineri, sînt prezenți zilnic pe ogoare, odată cu răsăritul soarelui pînă la lăsatul întunericului. Din ultimele date centralizate la direcția agricolă reiese că mai sînt de recoltat 3 500 de hectare de floarea-soarelui, 800 hectare de cartofi, 50 la sută din cantitățile prevăzute de legume, fructele și fasolea. Totodată, în urmă cu cîteva zile s-a declanșat și strînsul porumbului, lucrare ce s-a realizat pe 1 500 de hectare. Marea majoritate a meca-

OVIDIU MARIAN

(Continuare în pag. a III-a)

ÎNVĂȚĂMÎNT

MAI SÎNT ȘASE ZILE PÎNĂ LA DESCHIDEREA ANULUI UNIVERSITAR

• Cum este concepută activitatea de producție și cercetare?
• În ce stadiu se află tipărirea noilor cursuri și manuale?

PENTRU SUBINGINERI, CONTRACTE FERME CU ÎNTREPRINDERILE ÎN CARE VOR FI REPARTIZAȚI

Institutul de învățămînt superior din Oradea pregătește cu preponderență subingineri pentru profilul electromecanic, și, începînd cu acest an, și pentru tehnologia construcțiilor de mașini. Ținînd seama de specificul muncii pe care studenții o vor desfășura după absolvire, cînd vor deveni conducători direcți ai proceselor de producție, institutul își propune ca întreaga activitate practică să aibă obiective concrete, adică să se desfășoare pe baza unor contracte ferme cu întreprinderi și institute de cercetare. Viitorii subingineri se pregătesc pentru a lucra în întreprinderile județului, ca atare, ponderea comenzilor va aparține întreprinderii județene de electricitate și întreprinderii „Înfrățirea" Oradea. Un loc distinct îl ocupă contractele pe care studenții le-au încheiat cu Ministerul Educației și Învățămîntului pentru producerea materialului didactic: contracte care, prin gradul înalt de tehnicitate pe care îl presupun vor asigura subiecte adecvate de cercetare.

O ACTIVITATE DE CERCETARE ȘI PROIECTARE CÎT MAI EFICIENTĂ

Politehnica ieșeană continuă, pe o treaptă calitativ superioară, în noul an de învățămînt, drumul pentru care a optat cu ani în urmă — cuprinderea unui număr cît mai mare de studenți (se urmărește pe măsură ce baza materială o va permite să se ajungă la totalitate) în activități de producție, proiectare și cercetare pe bază de contracte care presupun un grad deosebit de tehnicitate. În iulie, ne informează prorectorul Politehnicii, prof. dr. Gh. Chiriță, au avut loc discuții între cadrele didactice specialiștii din institutele centrale de cercetare, reprezentanți ai Ministerului Educației și Învățămîntului și ai unor ramuri industriale ca electrotehnica, construcțiile de mașini, hidrotehnica, cu ocazia cărora au stabilit programe comune de integrare. Astfel, din prima zi a anului universitar, studenții vor putea să-și aleagă, în funcție de pregătirea pe care o au, teme de execuție, de proiectare, de cercetare ale unor utilaje sau produse foarte necesare în acest moment economiei, în multe cazuri chiar aflate în premieră națională. În vacanță, în toate facultățile tehnice ieșene s-au făcut eforturi pentru dezvoltarea bazei materiale a proiectării, pentru ca, prin cuprinderea unui număr cît mai mare de studenți în acest tip de practică, cu adevărat inginerească, să se poată lărgi cooperarea cu institutele de proiectare din Iași sau cu institute centrale. În același scop, au fost reamenajate și modernizate toate spațiile de învățămînt și cercetare care totalizează o suprafață de cca 110 000 m². Deci, pe agenda asociației studenților Politehnicii ieșene se înscrie în primul rînd eficiența științifică și economică a acțiunilor de integrare.

PLUSURI ȘI MINUSURI ÎN EDITAREA CURSURILOR UNIVERSITARE

Tipografia Universității lucrează intens. Pînă la sfîrșitul anului, studenții celor 11 facultăți vor găsi în standuri 225 de noi titluri. „Primul lot, cuprinzînd peste 60 la sută din acestea — ne spune tovarășul Constantin Dobre, coordonatorul tehnic al activității tipografice — a și fost predat. Unele greutăți în apariție ne-au provocat chiar autorii, prin aminarea predării manuscriselor. Aș cita două cazuri. Pentru Facultatea de matematică, lucrarea tov. lector dr. D. Smaranda, „Curs de geometrie diferențială" trebuia să sosească încă din trimestrul II iar noi nu o avem nici acum; același lucru se întîmplă și cu „Mecanica, fizica și acustica" a lectorului dr. A. Hristev de la Facultatea de fizică. Un impediment serios pentru o apariție promptă l-a constituit avarierea clădirii Centrului de multiplicare. Acest fapt s-a resimțit în producție pînă la începutul lunii septembrie. În prezent, tipografia lucrează la întreaga capacitate, astfel încît, în aceste zile, studenții își pot procura de la standuri o parte din cursurile necesare".

Activitatea Editurii Didactice și Pedagogice este concentrată acum în direcția tipăririi manualelor universitare. „Remarcăm în ultima vreme — ne spune tovarășul director I. Stanciu — o creștere substanțială a cererilor de carte universitară: dacă în anii precedenți un titlu de 2 500 se dovedea a fi suficient, acum anchetele noastre ne indică cifre între 5 și 7 000 de exemplare. Pentru acest an ne propunem să realizăm peste 120 de titluri, acoperind aproape toate domeniile învățămîntului superior: manuscrisele sînt de acum predate tipografiilor și se află în diferite faze de tipărire". Editura speră ca pînă la 31 decembrie să poată recupera unele întîrzieri datorate, în principal, unor cauze obiective. Totuși, 15 septembrie se apropie iar studenții vor avea nevoie de manualele promise. Cu numai 18 lucrări (!?) realizate pînă în prezent nu credem că pot fi satisfăcute nici măcar primele urgențe.

MONICA ZVIRJINSCHI
EMILIA VASILIU

S-a închis tabăra de instruire a Consiliului elevilor din cadrul C.C. al U.T.C.

ORGANIZAȚIA U.T.C. A ȘCOLII — LA NIVELUL EXIGENȚELOR NOULUI AN DE ÎNVĂȚĂMÎNT

Final de tabără. Liceul bucureștean — industrial nr. 12 — a găzduit pe cei mai buni uteciști din școli — de regulă secretari U.T.C. din licee — membri ai Consiliului elevilor din cadrul C.C. al U.T.C. Reprezentau, după un calcul aproximativ, 150 de organizații U.T.C. Au trăit aici zile dense în activități. Totul a fost consacrat pregătirii — o pregătire mai aparte, pentru munca lor de tineri care au răspunderi în organizația școlii.

De cîte ori am discutat cu ei, fie ei elevi comandanți de grupe ori simpli membri ai taberei ne-au spus: „asteptați să vedeți rezultatul a ceea ce am învățat aici, la fata locului, în școală, după 15 septembrie". Noi știm că au învățat mult, dar și că cu și mai mult de învățat. I-am ascultat în fiecare zi dezbătînd aspectele muncii lor. În ultima zi, dezbaterea — dacă-i putem spune concluzionînd — s-a desfășurat în prezența tovarășului Ion Traian Ștefănescu, prim-secretar al C.C. al U.T.C., ministru pentru problemele tineretului. Întrebările ce i-au fost adresate vădeau cît de largă este aria intereselor acestor tineri pentru a intra în noul an de învățămînt pregătiți să lucreze mai bine.

Ce înțelesuri aveau aspectele ridicate de ei? Că elevii aflați în fruntea organizațiilor U.T.C. din școli refuză formalismul, acțiunile festiviste, se doresc adevărați parteneri ai școlii în întreaga activitate — așa cum le-a indicat secretarul general al partidului, tovarășul **Nicolae Ceaușescu**. Mai mult: au înțeles particularitatea cu totul deosebită a anului de învățămînt 1977—1978, că depinde și de ei, de organizația U.T.C. ca măsurile stabilite de partid să prindă viață. Vor transfera în propria școală stilul de lucru din tabără, dialogul cu colegii — au decis ei: tot ce li s-a explicat aici, cu răbdare și competență pentru a pătrunde bine sensul hotărîrilor partidului, al politicii școlare românești va ajunge pînă la ultimul elev.

Angajarea tinerească față de partid, față de secretarul general, tovarășul **Nicolae Ceaușescu**, de a face din anul școlar, anul aplicării în viață, exemplar, a măsurilor revoluționare — a sunat ferm, responsabil.

LUCREȚIA LUSTIG

A DEVENI MUNCITOR DE NĂDEJDE — O AMBIȚIE DE CEA MAI BUNĂ CALITATE

Între Zalău și Crișeni, pe un pămînt cu multe izvoare subterane, și-au făcut apariția constructorii. Ei trebuie să elibereze pămîntul de apă, să implinte în sol temelii trainice, să inalțe ziduri care să infrunte vinturile și ploile. Printre acești oameni care acceptă bărbătește o viață mai aspră pentru a face ca civilizația să cîștige — și la propriu și la figurat — teren, se află și un tînăr, Ioan T., venit pentru prima dată pe un șantier, dar dornic să nu rămînă cu nimic mai prejos decît tovarășii săi de muncă. El trăiește mai intens decît oricine sentimentul pionieratului, nu numai pentru că acum va așeza întîia oară o cărămidă pe stratul proaspăt de mortar, ci și fiindcă propria lui biografie se află, printr-o coincidență simbolică, la începutul unei noi etape, a certitudinii și demnității.

Ioan T. a împlinit de curînd șaptesprezece ani, adică are vîrsta la care un tînăr este tentat să vadă în comportarea adulților un model de existență. Și depinde de cei din jur ce model i se oferă. În privința aceasta, el dispune în momentul de față de avantajul de a lucra sub îndrumarea unui om care, de-a lungul timpului, a construit nu numai case, ci și caractere, învățînd numeroși tineri să ajungă la o disciplină interioară, să-și iubească profesia, să răspundă de propriile lor fapte. Dar, în afară de șeful său de echipă, pe nume Gheorghe Csapo, însăși viața pe șantier îl influențează pe tînăr, dezvoltîndu-i acele trăsături morale care, din cauza neglijenței părinților și a unor prieteni aleși la întîmplare, nu s-au putut dezvolta la timp. Cînd l-am vizitat, Ioan T. tocmai terminase săpăturile la o fundație și, cu capul întors, urmărea cu privirea, cu o abia reținută mîndrie, linia perfectă a taluzului tăiat de el. Era atît de absorbit de acel moment de contemplare a rezultatului muncii, încît a tresărit cînd s-a auzit strigat. „Dacă l-ați vedea zi de zi — mi-a spus Ioan Alexe, un inginer tînăr și entuziast, care, la numai cîțiva ani de la absolvirea facultății, a devenit unul dintre „protagoniștii" activității de pe marile șantiere din împrejurimile Zalăului — ați observa cît de mult îi place să fie tratat ca un muncitor de încredere și cu cîtă dăruire și tenacitate își face datoria. Este de mirare că oamenii care s-au ocupat înainte de educația lui n-au descoperit sau n-au știut să folosească această ambiție de cea mai bună calitate".

Lui Ioan T. i s-a oferit șansa de a nu mai fi sufletește singur, de a nu i se mai ignora aptitudinile: el face parte dintr-o echipă de douăzeci și patru de constructori care îl consideră „de-al lor" dîndu-i posibilitatea și, mai mult decît atît, **pretinzîndu-i** să se afirme. Iar tînărul este hotărît să folosească din plin această șansă. El s-a obișnuit deja cu munca deloc ușoară sub cerul liber și a început să înțeleagă ce înseamnă ca o construcție să poarte și „semnătura" sa.

În județul Sălaj, cei mai mulți dintre tinerii care constituie obiectul activității de reeducare au fost repartizați pe șantierele de construcții. Și măsura s-a dovedit deja, în mare măsură, inspirată. În zona industrială a orașului Zalău, pe șantierul unui cămin pentru tineret, l-am întîlnit pe Liviu U., un tînăr aflat, de asemenea, la începutul unui nou drum în viață. Despre Liviu U. mai scrisesem cîndva, indirect, într-o anchetă referitoare la tatăl lui, care își părăsise familia și ducea o existență reprobabilă din mai multe puncte de vedere, inclusiv din acela al influenței exercitate asupra celor trei copii ai săi. Pe vremea aceea, Liviu U., cel mai mare dintre ei, își vizita des tatăl și, cum se întîmplă de obicei, îl și imita, convins că are în părintele său un exemplu demn de urmat. Așa a abandonat școala, așa s-a transformat într-un adolescent solitar și agresiv, așa a ajuns la un centru de reeducare. Și iată-l acum, tot pe Liviu U., devenit cu totul de nerecunoscut. Îmi explică, plin de însuflețire, în ce constă meseria lui de lăcătuș mecanic, subliniind, de fapt, cît de importantă este prezența unui lăcătuș mecanic pe un șantier de construcții, îmi povestește cu vocea întretăiată de emoție ce prieteni și-a făcut aici și ce oameni extraordinari sînt ei. „La venirea lui — își aduc aminte acești prieteni, lăcătușul mecanic Ioan Cristea și sudorița Maria Simion — nu ne închipuiam de loc că totul va evolua astfel. Liviu U. era necomunicativ și chiar ostil cu cei din jur. Nu accepta nici o îndrumare și, de aceea, nici munca pe care o făcea nu era ireproșabilă. Treptat, însă, descoperind că nimeni nu-l persecută așa cum, probabil, se aștepta, și-a dat seama cît de mult greșise și a simțit nevoia să ne cîștige încrederea. Cum? Întîi tacit, dîndu-ne tot felul de dovezi de rezistență la efort ieșite din comun, de curaj, și apoi în mod deschis, admițînd că mai are destule de învățat în profesia lui și acceptînd să învețe de la noi, nu pentru că ne-am fi considerat atotștiutori, ci, pur și simplu, pentru că aveam mai multă experiență".

Astfel a ajuns Liviu U., în momentul de față, unul dintre muncitorii pe care se poate conta. Și **atitudinea lui în familie s-a schimbat**. Locuiește cu mama și cei doi frați ai săi și a început să-i ajute, luîndu-și în serios rolul de „bărbat", de „cap de familie". Se ocupă, de asemenea, de bunica lui, care este bolnavă. Acest sentiment de răspundere pe care a început să-l aibă față de cei apropiați constituie încă un indiciu că în conștiința lui s-a modificat ceva profund.

Diferiți alți tineri pe care i-am vizitat — Paul K., pe șantierul noilor blocuri de locuințe din Șimleu-Silvaniei, Iosif B., pe șantierul viitoarei fabrici de anvelope din Zalău etc. — ilustrează, în diferite variante, aceeași modificare a modului de a gîndi, același proces de înțelegere — nu lipsit de ezitări, dar, oricum, deja **declanșat** — a locului ocupat de un tînăr în societate. Pentru el, generoasa profesie de constructor reprezintă un adevărat titlu, pe care sînt hotărîți să-l merite.

Există, prin urmare, suficiente argumente oferite de realitatea însăși, care sprijină ideea că tinerii repartizați pe șantiere pentru reeducare au toate șansele, asemenea celor încadrați în fabrici și uzine, să se redreseze din punct de vedere moral. Totul e ca oamenii care îi au în grijă să le respecte calificarea profesională și să nu-i trateze ca pe niște „copii ai nimănui, buni la toate".

ALEX. ȘTEFĂNESCU

Vă ținem la curent cu evoluția tinerilor integrați pentru reeducare în colective de muncă

AGENDA

Tovarășul NICOLAE CEAUȘESCU, secretar general al Partidului Comunist Român, președintele Republicii Socialiste România, a primit din partea tovarășului ERICH HONECKER, secretar general al Comitetului Central al Partidului Socialist Unit din Germania, președintele Consiliului de Stat al Republicii Democrate Germane, următoarea telegramă:

Dragă tovarășe Ceaușescu,

Vă mulțumesc din toată inima pentru urările pe care mi le-ați adresat în numele Comitetului Central al Partidului Comunist Român, Consiliului de Stat al Republicii Socialiste România și al poporului român.

Îmi amintesc și eu cu plăcere de întîlnirile noastre și convorbirile fructuoase pe care le-am avut în timpul vizitei dumneavoastră din iunie a.c. în Republica Democrată Germană.

Împărtășesc părerea dumneavoastră, dragă tovarășe Ceaușescu, că adîncirea permanentă a relațiilor dintre partidele, statele și popoarele noastre frățești servește cauzei socialismului și păcii.

Președintele Republicii Socialiste România, NICOLAE CEAUȘESCU, a primit din partea președintelui Republicii Gaboneze, EL HADJ OMAR BONGO, următoarea telegramă:

Mesajul Excelenței Voastre, transmis cu ocazia Zilei naționale a Republicii Gaboneze, este o mărturie a legăturilor de sinceră prietenie și cooperare care există atît de fericit între cele două țări ale noastre.

Am fost foarte sensibil la acest mesaj și, la rîndul meu, adresez Excelenței Voastre, în numele poporului gabonez, al guvernului meu și al Partidului Democrat Gabonez, precum și în numele meu personal sincere mulțumiri.

Cu cea mai înaltă considerație.

Președintele Republicii Socialiste România, NICOLAE CEAUȘESCU, a primit din partea președintelui Republicii Cipru, SPYROS KYPRIANOU, următoarea telegramă:

Transmit Excelenței Voastre mulțumirile mele cordiale pentru amabilul mesaj de felicitare și urările adresate cu prilejul preluării de către mine a funcției de președinte al Republicii. Vă asigur, totodată, de dorința noastră ca relațiile de cooperare existente între Cipru și România să se întărească în continuare.

Președintele Republicii Socialiste România, NICOLAE CEAUȘESCU, a primit din partea Emirului Statului Qatar, KHALIFA BIN HAMAD AL THANI, următoarea telegramă:

Am primit cu profundă recunoștință amabilele dumneavoastră felicitări de Ziua națională a Statului Qatar. În numele poporului și guvernului Statului Qatar și al meu personal, doresc să vă transmit sincere urări de continuă sănătate și fericire și de continuu progres și bunăstare pentru poporul român.

Președintele Republicii Socialiste România, NICOLAE CEAUȘESCU, a primit din partea căpitanilor regenți ai Republicii San Marino, ALBERTO LONFERNINI și ANTONIO VOLPINARI, următoarea telegramă:

Recunoscători pentru amabilul mesaj pe care Excelența Voastră ni l-a transmis cu ocazia Zilei naționale a Republicii San Marino, adresăm, la rîndul nostru, cele mai călduroase urări de pace, prosperitate și progres poporului și națiunii prietene române, cărora le reconfirmăm sentimentele de vie prietenie.

Este un prilej plăcut pentru noi să exprimăm Excelenței Voastre sincere urări de fericire personală.

Președintele Republicii Socialiste România, NICOLAE CEAUȘESCU, a primit din partea președintelui Republicii Orientale a Uruguayului, APARICIO MENDEZ, următoarea telegramă:

Mulțumesc Excelenței Voastre, în numele poporului și guvernului Uruguayului, pentru amabilele urări transmise cu prilejul sărbătorii naționale a țării noastre.

Vă rog să primiți, Excelență, asigurarea considerațiunii mele celei mai distinse.

La invitația unor organizații de partid din Republica Populară Bulgaria, au plecat, pentru a participa la manifestările prilejuite de cea de-a XXXIII-a aniversare a victoriei revoluției socialiste din țara vecină, delegații ale Comitetului municipal București al P.C.R. — la Sofia; Comitetului județean Brăila al P.C.R. — la Plevna; Comitetului județean Constanța al P.C.R. — la Tolbuhin; Comitetului județean Dolj al P.C.R. — la Vrața; Comitetului județean Ialomița al P.C.R. — la Silistra; Comitetului județean Ilfov al P.C.R. — la Ruse; Comitetului județean Mehedinți al P.C.R. — la Vidin; Comitetului județean Teleorman al P.C.R. — la Tirnovo; Comitetului municipal Ploiești al P.C.R. — la Botevgrad; Comitetului de partid din comuna Scornicești — în comuna Praveț.

Plenara Consiliului Național al Societății de Cruce Roșie

În ziua de 8 septembrie a.c. a avut loc Plenara Consiliului Național al Societății de Cruce Roșie.

Cu acest prilej au fost evidențiate sarcinile ce revin comisiilor de Cruce Roșie, întregii organizații pentru îndeplinirea hotărîrilor partidului privind organizarea și desfășurarea „Săptămînii Crucii Roșii" și a celei de-a XXIII-a Conferințe Internaționale a Crucii Roșii, care va avea loc la București. Au fost reliefate, totodată, sarcinile ce revin Crucii Roșii pe linia educației sanitare a populației, îndeosebi a tineretului, pregătirii surorilor voluntare de Cruce Roșie, donării onorifice de sînge, al propagandei științifice igienico-sanitare, în strînsă legătură cu specificul locului de muncă al cetățenilor.

Avînd în vedere starea sănătății, plenara a eliberat pe tovarășul Burcă Mihai din funcția de președinte al Consiliului Național al Societății de Cruce Roșie.

În funcția de președinte al Consiliului Național a fost ales tovarășul general-major Constantin-Burada.

În încheierea lucrărilor plenarei a luat cuvîntul tovarășul Iosif Uglar, membru al Comitetului Politic Executiv, secretar al C.C. al P.C.R.

Adunare festivă cu prilejul celei de-a 29-a aniversări a creării R.P.D. Coreene

Cu prilejul celei de-a 29-a aniversări a creării Republicii Populare Democrate Coreene, Comitetul municipal București al P.C.R. și Asociația de prietenie româno-coreeană au organizat, joi după-amiază, la Întreprinderea „Vulcan" din Capitală, o adunare festivă.

Au luat parte Constantin Oancea, adjunct al ministrului afacerilor externe, Nicolae Matei, secretar al Comitetului municipal București al P.C.R., Alexandru Andrițoiu, vicepreședinte al Asociației de prietenie româno-coreeană, activiști de partid și de stat, un mare număr de oameni ai muncii.

Au fost prezenți Pec Hing Ghi, însărcinatul cu afaceri ad-interim al R.P.D. Coreene la București, și membri ai ambasadei.

Adunarea a fost deschisă de Marin Nedelcu, prim-secretar al Comitetului de partid al sectorului 6 — București.

A luat, apoi, cuvîntul Constantin Ion, directorul general al Întreprinderii „Vulcan", care a evidențiat semnificația deosebită a creării, la 9 septembrie 1948, a Republicii Populare Democrate Coreene, remarcabilă victorie a poporului, strîns unit în jurul Partidului Muncii din Coreea, în frunte cu tovarășul Kim Ir Sen.

Subliniind că poporul român și-a manifestat în mod activ, de la început, adeziunea și solidaritatea deplină cu cauza dreaptă și aspirațiile de unitate ale poporului coreean, vorbitorul a relevat sprijinul susținut acordat de România socialistă inițiativelor și propunerilor R.P.D. Coreene, menite să ducă la împlinirea idealului național de reunificare pașnică și independentă a patriei.

Aniversarea creării Republicii Populare Democrate Coreene, a arătat el, oferă prilejul evocării legăturilor de prietenie, și solidaritate dintre Partidul Comunist Român și Partidul Muncii din Coreea, dintre cele două țări și popoare, colaborarea dintre ele cunoscînd o evoluție continuă, pe măsura dezvoltării cu succes a construcției socialiste. O contribuție de cea mai mare însemnătate la întărirea și adîncirea prieteniei româno-coreene au adus-o întîlnirile și convorbirile dintre tovarășul Nicolae Ceaușescu și tovarășul Kim Ir Sen, semnarea de către cei doi conducători de partid și de stat, în 1975, a Tratatului de prietenie și colaborare dintre Republica Socialistă România și Republica Populară Democrată Coreeană.

Luînd cuvîntul, Pec Hing Ghi, însărcinatul cu afaceri ad-interim al Republicii Populare Democrate Coreene la București, a evocat pe larg drumul glorios și strălucit parcurs de Republica Populară Democrată Coreeană în cei 29 de ani de existență, hotărîrea revoluționară a poporului coreean de a consolida și dezvolta cuceririle dobîndite sub conducerea Partidului Muncii din Coreea, a tovarășului Kim Ir Sen, în lupta sa eroică pentru reunificarea patriei, pentru desăvîrșirea construcției socialismului și comunismului. Relevînd eforturile ce sînt depuse de Partidul Muncii din Coreea, și de Guvernul R.P.D Coreene pentru reunificarea țării în mod independent și pașnic, pe baze democratice, sprijinul pe care-l primesc din partea țărilor socialiste și a popoarelor progresiste, vorbitorul a adresat mulțumiri Partidului Comunist Român, guvernului și poporului României socialiste pentru sprijinul activ, pentru solidaritatea militantă manifestată față de lupta dreaptă a poporului coreean.

Întîlnirile și convorbirile dintre tovarășul Kim Ir Sen și tovarășul Nicolae Ceaușescu, Tratatul de prietenie și colaborare semnat la București, în 1975, — a spus vorbitorul — au jalonat căile de dezvoltare în continuare a relațiilor de prietenie și colaborare dintre partidele, țările și popoarele noastre, ridicîndu-le pe o treaptă superioară.

★

Cu prilejul celei de-a 29-a aniversări a creării Republicii Populare Democrate Coreene, însărcinatul cu afaceri ad-interim al acestei țări la București, Pec Hing Ghi, a organizat, joi, la sediul ambasadei, o gală de filme, urmată de un cocteil.

Au participat tovarășii Cornel Burtică, membru al Comitetului Politic Executiv, secretar al C.C. al P.C.R., Paul Niculescu, membru al Comitetului Politic Executiv al C.C. al P.C.R., vice-prim-ministru al guvernului, Ștefan Andrei, membru supleant al Comitetului Politic Executiv secretar al C.C. al P.C.R., Virgil Teodorescu, vicepreședinte al Marii Adunări Naționale, Tamara Dobrin, vicepreședinte al Consiliului Național al Frontului Unității Socialiste, George Macovescu, ministrul afacerilor externe, Neculai Agachi, ministrul industriei metalurgice, președintele Asociației de prietenie româno-coreeană, Constantin Stătescu, ministrul justiției, general-locotenent Gheorghe Gomoiu, adjunct al ministrului apărării naționale și secretar al Consiliului Politic Superior al Armatei, Dumitru Turcuș, adjunct de șef de secție la C.C. al P.C.R., reprezentanți ai conducerii unor ministere, instituții centrale și organizații obștești, reprezentanți ai vieții cultural-artistice și științifice.

O NOUĂ PREMIERĂ LA OPERA ROMÂNĂ

„Drum spre glorie"

CRONICA MUZICALĂ

Despre spectacolul liric **Drum spre glorie**, prezentat în premieră pe scena Operei bucureștene, s-ar putea spune că este o filă din istoria patriei. O filă în care ni se relatează și ni se descriu întîmplări și evenimente tangente declanșării războiului românilor pentru cucerirea independenței de stat în august 1877. Opera — în trei acte și opt tablouri — a lui Cornel Trăilescu are la bază libretul lui Dan Tărchilă, adaptat după **Marele soldat**, piesa cunoscutului dramaturg. După cum era și firesc, ideea textului dramatic este păstrată și valorificată și în spectacolul de operă, personajul principal, elementul de forță, hotărîtor în desfășurarea evenimentelor, fiind poporul.

Primul tablou ne introduce în atmosfera premergătoare intrării României în războiul de independență. Iminența războiului plutește în aer. La București, parlamentul declară ruperea de Imperiul Otoman. Adunarea populară aclamă decizia guvernului, discursul ministrului de externe Mihail Kogălniceanu. Aici se încheie prima parte. Muzica secondează textul literar, „programul" său fiind acela de a evoca cît mai sugestiv momentele dramei, de a descrie situații și personaje. Patosul, avîntul patriotic ce vibrează în inima „marelui soldat", poporul, sînt redate cu o deosebită forță. Scenele de masă impresionează prin expresivitatea și originalitatea corurilor ce punctează narațiunea, accentuînd creșterea continuă a tensiunii. Personajele sînt apariții scurte, simbolice. Numărul ariilor este redus. Aria învățătorului Lazăr — „Țara mea este acolo unde se vorbește limba română" — se detașează distinct din prima parte.

Momentul războiului, redat printr-o suită de secvențe tipice — noaptea albă a soldaților înainte de atacul din zori, dorul de casă, scrisoarea către cei dragi — aduce în planul compoziției expresia de maximă concentrare și intensitate, frazele concise, alternări și suprapuneri dinamice de idei, spiritul eroic. După tumultul luptei grele, sîngeroase, încet, încet muzica curge ca o apă lină. Lirismul ariei lui Gheorghe, în care eroul își plînge iubita ucisă în iureșul bătăliei, cucerește prin tandrețea și simplitatea liniei melodice. Ultimul tablou — întoarcerea ostașilor victorioși, trecerea Dunării spre țară — este descris sonor prin interesante îmbinări de tempouri de marș și de elemente folclorice. Din nou, partituri pentru cor punctează momentul de avînt revoluționar, de cald patriotism.

Spectacolul cu **Drum spre glorie** este lucrat cu meserie, cu ceea ce are mai bun acest serios colectiv artistic. Regia lui **Hero Lupescu** construiește perfect arhitectura spectacolului, rezolvă formula ritmului, a tensiunii. Decorurile **Hristofeniei Cazacu**, costumele de mult bun gust concură la realizarea unității și a esteticii spectacolului. Scurtele momente coregrafice semnate de **Alexa Mezincescu**, artistă emerită, aduc culoarea necesară. O mai mare concentrare a textului, a libretului, credem că ar fi servit și mai bine ideea, compoziția. Am simțit lipsa ariilor, a duetelor cu atît mai mult cu cît distribuția a fost dintre cele mai bune: **Eugenia Moldoveanu, Iulia Buciuceanu, Elena Grigorescu, Ludovic Spiess, Pompei Hărăsteanu, Vasile Martinoiu, Ioan Hvorov, Florin Diaconescu, Nicolae Florei, Cornel Stavru, Constantin Gabor** și alții.

Dincolo de aceste scăderi de tensiune, noua creație a lui **Cornel Trăilescu** este o operă frumoasă, accesibilă, plină de expresivitate, emoționantă prin încărcătura de lirism și de luminozitate. Prin această operă Cornel Trăilescu își îmbogățește creația cu o piesă „epopeică", cu o lucrare ce se înscrie fericit în rîndul celor mai bune compoziții ale sale.

ALINA POPOVICI

SPORT • SPORT • SPORT • SPORT • SPORT

După dispute dîrze, pasionante, au fost desemnați

Campionii Cupei Scînteii tineretului la tenis

— ediția a IV-a, 1977 —

Costinești (prin telefon)

Ieri s-au încheiat, cu un succes deplin, în stațiunea tineretului de pe litoralul Mării Negre, Costinești, întrecerile celei de a IV-a ediții a tradiționalei competiții de masă, cu caracter republican, **„Cupa Scînteii tineretului la tenis"**. După patru zile de dispute dîrze, pasionante, în care numeroși concurenți au etalat admirabile calități de luptă, precum și cunoștințe tehnico-tactice revelatoare, multă măiestrie în mînuirea rachetei, au fost desemnați campionii pe anul 1977. Reamintim cititorilor noștri că la etapa de masă, pe asociația sportivă, a competiției inițiată și organizată de ziarul nostru, cu sprijinul C.C. al U.T.C. și al F.R.T. au luat startul circa 250 000 de tineri iubitori și practicanți ai acestui sport frumos și util. Sute, mii de concurenți — elevi, muncitori, studenți, tineri săteni și militari — au fost apoi înscriși pe listele de concurs la etapele pe localități, județe și municipiul București, în cadrul cărora au fost desemnați campionii la nivelul acestor faze. Dintre ei, cei mai buni 240 de sportivi — campionii **județelor și ai Capitalei la cele** trei categorii de vîrstă: 10—14, 15—19 și 20—25 ani, fete și băieți — au cîștigat dreptul de a participa la turneul final de la Costinești pentru a-și apăra șansele în lupta pentru titlurile de campioni pe țară ai „Cupei Scînteii tineretului la tenis", ediția a IV-a, 1977.

Iată-i, în ordinea categoriilor, pe fericiții cîștigători ai meciurilor finale, medaliați cu aur, argint și bronz: **categoria 10—14 ani, fete: KOSA FRANCISCA** (județul Maramureș) — care a învins-o în finală pe Csulak Cristina (Cluj) cu 6—2, 5—6, 6—1. Locul 3 a revenit reprezentantei Capitalei — Anca Pruteanu: **băieți: SLOBOZIANU MIRCEA** (Iași), învingător, în partida finală, cu 6—3, 6—1 în fața lui Teodosiu Flavius (București). Pe locul 3 — Lepădatu Dănuț (Bacău): **categoria 15—19 ani, fete: MÎNDRESCU FLORENTINA** (Bacău), cîștigătoare, în finală, în fața lui Ciubotaru Mihaela (Prahova) cu 6—2, 2—6, 7—5. Pe locul 3 — Paceagiu Gabriela (București); **băieți: MORARIU DUMITRU** (Iași) care l-a învins în finală cu 7—5, 6—3 pe Ionescu Adrian (Prahova). Pe locul 3 — Enache Remus (Argeș); **categoria 20—25 ani, fete: IANA MARINELA** (Vîlcea), învingătoare în meciul final, cu 6—1, 6—2 în fața lui Marinescu Crăița (Brașov). Pe locul 3 — Krajla Eva (Maramureș); **băieți: AGHION VIRGIL** (Iași) învingător în finală cu 7—6, 6—4, în fața lui Ion Neagoe (Dolj). Pe locul 3 — Gheorghe Teodorescu (Buzău).

Marele trofeu transmisibil **„Cupa Scînteii tineretului"** a revenit **echipei reprezentative a județului Iași** care a cucerit trei titluri de campioni și alte poziții fruntașe în clasamentul final, realizînd cel mai bun punctaj.

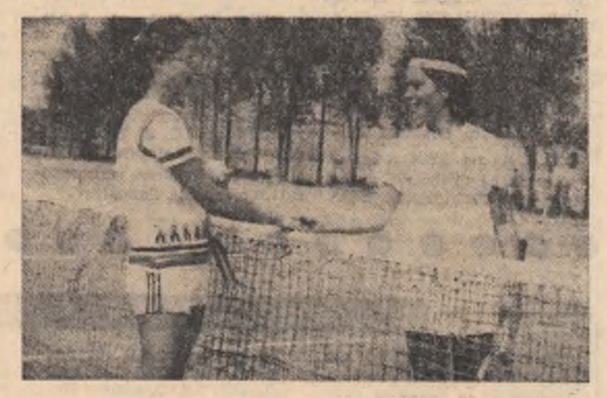

Asupra numeroaselor premii, trofee și cupe acordate, ca și asupra unor aspecte relevante, semnificative din cadrul întrecerilor vom mai reveni în numerele viitoare ale ziarului nostru.

VASILE CĂBULEA
Foto: VASILE RANGA

meridian

● **JOI DUPĂ AMIAZA, a avut loc pe pista stadionului „Metalul" din Capitală, un concurs internațional de „dirt-track" la care au participat motocicliști din R.D. Germană, Ungaria, Cehoslovacia, Polonia și România. Victoria a revenit lui Dieter Tetzlaff (R.D. Germană) cu 14 puncte, urmat de Jan Daniel (Cehoslovacia) — 12 puncte și Gh. Sora (România) cu 11 puncte.**

● **S-AU ÎNCHEIAT ÎNTRECERILE turneului internațional de box pentru juniori desfășurat în localitatea Ruzembork (în apropiere de Bratislava), cu participarea unor pugiliști din R.D. Germană, Polonia, România, Ungaria și Cehoslovacia. La categoria „cocoș", victoria a revenit sportivului român Gheorghe Didiță (Voința Iași), care a primit și premiul pentru cel mai tehnic pugilist al competiției.**

VIZITA OFICIALĂ DE PRIETENIE ÎN R.P. BULGARIA A TOVARĂȘULUI NICOLAE CEAUȘESCU ȘI A TOVARĂȘEI ELENA CEAUȘESCU

Încheierea convorbirilor oficiale

Joi dimineața, s-au încheiat, la Sofia, convorbirile oficiale dintre tovarășul Nicolae Ceaușescu, secretar general al Partidului Comunist Român, președintele Republicii Socialiste România, și tovarășul Todor Jivkov, prim-secretar al Comitetului Central al Partidului Comunist Bulgar, președintele Consiliului de Stat al Republicii Populare Bulgaria.

Din partea română la convorbiri au participat: tovarășa Elena Ceaușescu, membru al Comitetului Politic Executiv al C.C. al P.C.R., tovarășul Manea Mănescu, membru al Comitetului Politic Executiv al C.C. al P.C.R., prim-ministru al guvernului, Leonte Răutu, membru al Comitetului Politic Executiv al C.C. al P.C.R., președintele părții române în Comisia mixtă guvernamentală de colaborare economică și tehnico-științifică, Ștefan Andrei, membru supleant al Comitetului Politic Executiv, secretar al C.C. al P.C.R., George Macovescu, membru al C.C. al P.C.R., ministrul afacerilor externe, Ioan Avram, membru al C.C. al P.C.R., ministrul industriei construcțiilor de mașini, Trandafir Cocrilă, membru al C.C. al P.C.R., ministrul energiei electrice, Trofin Simedrea, ambasadorul României în R. P. Bulgaria, consilieri și experți.

Din partea bulgară au participat tovarășii Stanko Todorov, membru al Biroului Politic al C.C. al P.C.B., președintele Consiliului de Miniștri al Republicii Populare Bulgaria, Petăr Mladenov, membru supleant al Biroului Politic al C.C. al P.C.B., ministrul afacerilor externe, Dimităr Stanișev, membru al Secretariatului C.C. al P.C.B., șeful Secției de politică externă și relații internaționale a C.C. al P.C.B., Ludmila Jivkova, membru al C.C. al P.C.B., președintele Comitetului pentru Cultură, Andrei Lukanov, membru supleant al C.C. al P.C.B., vicepreședinte al Consiliului de Miniștri, președintele părții bulgare în Comisia mixtă guvernamentală bulgaro-română de colaborare economică și tehnico-științifică, Toncio Ciaklrov, membru al C.C. al P.C.B., ministrul construcțiilor de mașini și metalurgiei, Nikola Todoriev, ministrul energeticii, Petăr Danailov, membru al C.C. al P.C.B., ambasadorul Republicii Populare Bulgaria în Republica Socialistă România.

Tovarășul Nicolae Ceaușescu și tovarășul Todor Jivkov și-au exprimat deplina satisfacție pentru rezultatele deosebit de rodnice ale convorbirilor purtate și înțelegerilor convenite, ale întregii vizite în Republica Populară Bulgaria, precum și convingerea că acestea vor marca o etapă superioară în întărirea colaborării și solidarității dintre Partidul Comunist Român și Partidul Comunist Bulgar, în dezvoltarea cooperării multilaterale dintre Republica Socialistă România și Republica Populară Bulgaria, în interesul reciproc, al cauzei socialismului, păcii și colaborării în lume.

Secretarul general al Partidului Comunist Român, președintele Republicii Socialiste România și primul secretar al Comitetului Central al Partidului Comunist Bulgar, președintele Consiliului de Stat al Republicii Populare Bulgaria au exprimat, totodată, hotărîrea celor două partide și state de a acționa și în viitor cu consecvență pentru transpunerea în viață a hotărîrilor adoptate în comun, pentru întărirea și mai puternică a prieteniei frățești și approfundarea colaborării multilaterale dintre Partidul Comunist Român și Partidul Comunist Bulgar, dintre Republica Socialistă România și Republica Populară Bulgaria, dintre popoarele român și bulgar.

Convorbirile s-au desfășurat într-o atmosferă de prietenie și cordialitate tovărășească ce caracterizează relațiile tradiționale dintre partidele, țările și popoarele noastre.

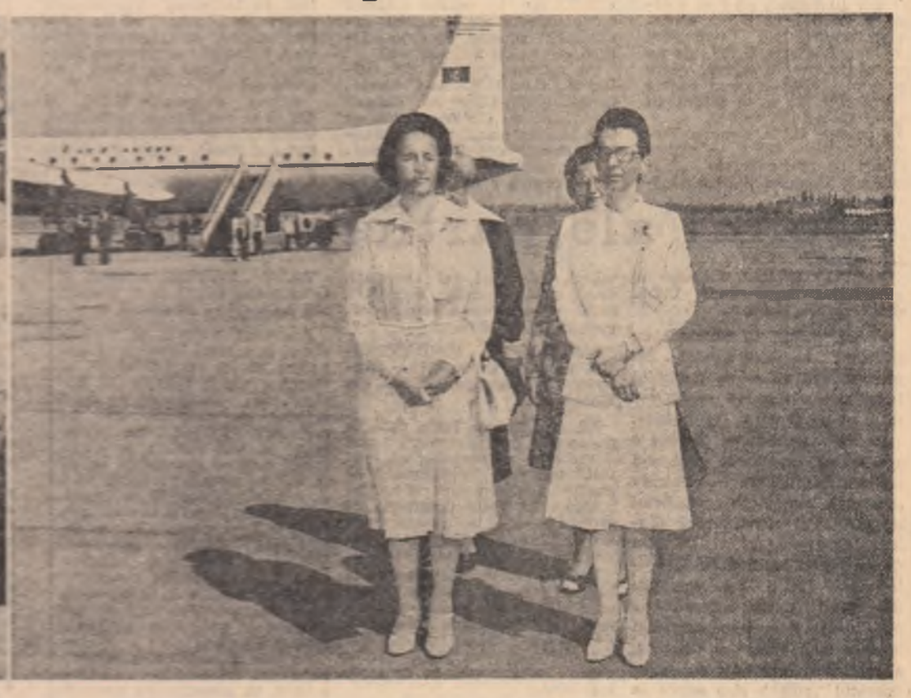

PLECAREA DIN SOFIA

(Urmare din pag. 1)

nie la manifestările entuziaste ale locuitorilor Sofiei.

În aplauzele și urările mulțimii, tovarășul Nicolae Ceaușescu, secretar general al Partidului Comunist Român, președintele Republicii Socialiste România, tovarășa Elena Ceaușescu, ceilalți membri ai delegației noastre își iau rămas bun de la membrii conducerii de partid și de stat ai Republicii Populare Bulgaria.

Tovarășul Nicolae Ceaușescu își ia un căldurос rămas bun de la tovarășul Todor Jivkov. Cei doi conducători de partid și de stat își string mîinile cordial, se îmbrățișează cu căldură, își exprimă din nou satisfacția pentru rezultatele fructoase ale acestei noi întîlniri. La rîndul lor, tovarășa Elena Ceaușescu și tovarășa Ludmila Jivkova își iau un cordial rămas bun. La despărțire, tovarășul Nicolae Ceaușescu salută cordial pe tovarășa Ludmila Jivkova, iar tovarășul Todor Jivkov — pe tovarășa Elena Ceaușescu.

La ora 11,15, aeronava prezidențială, purtînd insemnele României socialiste, decolează, escortată de avioane ale forțelor militare bulgare pînă la frontieră, îndreptîndu-se spre patrie.

Ceremonia plecării a fost transmisă în direct de posturile naționale de radio și televiziune ale Republicii Populare Bulgaria.

TELEGRAMĂ DE LA BORDUL AVIONULUI

Tovarășul NICOLAE CEAUȘESCU, secretar general al Partidului Comunist Român, președintele Republicii Socialiste România, a trimis tovarășului TODOR JIVKOV, prim-secretar al Comitetului Central al Partidului Comunist Bulgar, președintele Consiliului de Stat al Republicii Populare Bulgaria, următoarea telegramă:

Părăsind teritoriul Bulgariei prietene, doresc să vă adresez încă o dată vii mulțumiri pentru primirea călduroasă și ospitalitatea tovărășească de care ne-am bucurat pe pămîntul țării dumneavoastră.

Îmi exprim convingerea că noua întîlnire, convorbirile pe care le-am purtat în cadrul vizitei și înțelegerile la care am ajuns vor impulsiona și mai puternic dezvoltarea în continuare a bunelor relații de prietenie și colaborare dintre țările și partidele noastre, în folosul ambelor popoare, al cauzei socialismului și păcii în lume.

Folosesc acest prilej pentru a vă adresa dumneavoastră, comuniștilor și întregului popor bulgar cele mai cordiale urări prietenești de sănătate și fericire, noi succese în edificarea socialistă și înflorirea patriei.

Eveniment de o deosebită importanță pentru dezvoltarea în continuare a colaborării dintre țările și popoarele noastre

Vizita oficială de prietenie a tovarășului Nicolae Ceaușescu, secretar general al Partidului Comunist Român, președintele Republicii Socialiste România, și a tovarășei Elena Ceaușescu în Bulgaria continuă să fie larg reflectată în presa bulgară.

Ziarele care au apărut joi dimineața — „Rabotnicesko Delo", „Zemedelsko Zname", „Trud", „Narodna Mladej", „Otecestven Front" — consacră pagini întregi acestui important eveniment, care ocupă pînă la jumătate din spațiul tipografic al cotidienelor menționate.

Sînt publicate integral cuvintările rostite de tovarășii Todor Jivkov și Nicolae Ceaușescu la mitingul prieteniei româno-bulgare, desfășurat în ajun în marea sală „Universiada", relatări despre continuarea convorbirilor oficiale dintre cei doi conducători de partid și de stat, despre desfășurarea mitingului, în care se relevă atmosfera sărbătorească în care a avut loc această „emoționantă sărbătoare a prieteniei bulgaro-române".

Materialele consacrate vizitei sînt inserate sub titluri mari, semnificative: „Se îmbogățește tradiționala prietenie româno-bulgară" („Rabotnicesko Delo"), „Noi succese în colaborarea pe multiple planuri" („Zemedelsko Zname"), „În spiritul bunei vecinătăți și al cooperării frățești, ieri a avut loc la Sofia mitingul prieteniei bulgaro-române" („Trud"), „Prietenie frățească, colaborare pe multiple planuri" („Narodna Mladej").

Ziarele evidențiază în mod deosebit căldura cu care reprezentanții populației Sofiei au salutat pe cei doi conducători de partid și de stat la mitingul prieteniei româno-bulgare. „Participanții la miting au scandat îndelung „Drujba, drujba!", au ovaționat, au aplaudat îndelung apariția la tribună a secretarului general al Partidului Comunist Român, președintele Republicii Socialiste România, tovarășul Nicolae Ceaușescu. Cuvîntarea a fost urmărită cu mare interes și subliniată în repetate rînduri cu aplauze furtunoase.

„La picioare, aclamînd îndelung — relatează „Rabotnicesko Delo" — mii de reprezentanți ai oamenilor muncii din Sofia au salutat îmbrățișarea frățească a celor doi conducători de partid și de stat ai țărilor noastre prietene". „Sofia oamenilor muncii, subliniază această publicație, a făcut încă o demonstrație convingătoare a voinței întregii țări, a voinței poporului bulgar de a construi societatea socialistă dezvoltată, în strînsă prietenie și unitate de acțiune cu România socialistă, cu țările socialiste frățești, în numele păcii și progresului". Relatînd despre convorbirile oficiale, „Rabotnicesko Delo" subliniază între altele, că în cadrul lor, s-a relevat „că Republica Populară Bulgaria și Republica Socialistă România militează activ pentru promovarea spiritului de la Helsinki, cooperează pentru ca apropiata întîlnire de la Belgrad să devină un nou pas înainte în aplicarea în viață, în continuare, a principiilor Actului final al Conferinței general europene". Ziarul subliniază, de asemenea, „atmosfera de prietenie frățească și înțelegere reciprocă în care s-au desfășurat convorbirile".

Posturile naționale de radio și televiziune au prezentat pe larg, pe tot parcursul zilei, în deschiderea emisiunilor lor, desfășurarea momentelor înscrise în programul vizitei, relevînd rezultatele ei rodnice, importanța deosebită a acestei noi întîlniri și a convorbirilor dintre tovarășii Nicolae Ceaușescu și Todor Jivkov, pentru întărirea în continuare a relațiilor de prietenie și colaborare reciproc avantajoasă, pe multiple planuri, apreciind că aceasta corespunde intereselor popoarelor român și bulgar, cauzei socialismului și păcii în Europa și în lume.

Paginile consacrate de ziare desfășurării celei de-a treia zile a vizitei sînt bogat ilustrate cu fotografii ce surprind aspectele cele mai semnificative ale acestei sărbători a prieteniei româno-bulgare.

Revistele săptămînale care au apărut joi dimineața — „Literaturen Front", organ al Uniunii Scriitorilor Bulgari, și hebdomadarul de politică și cultură „Anteni", consemnează, de asemenea, la loc de frunte acest eveniment care a dominat în ultimele zile viața politică a țării.

REVISTA PRESEI BULGARE

În comentariul revistei „Anteni", intitulat „O prietenie cu adînci rădăcini" se relevă că „prietenia și colaborarea dintre popoarele bulgar și român au o îndelungată tradiție". „Secole de-a rîndul, în anii robiei și oprimării — continuă revista — ele și-au întins mîna, acordîndu-și ajutor. Și astăzi încă orașele românești păstrează ecoul pașilor revoluționarilor bulgari. În urmă cu 100 de ani, pămîntul bulgar a fost udat de sîngele milor de fii ai poporului român".

Astăzi, cînd popoarele noastre construiesc societatea socialistă, arată, în continuare, comentariul, „relațiile economice, științifice și culturale cunosc o înflorire nemaiîntîlnită". Amintind că pe malurile Dunării, fluviu care unește astăzi cele două țări, se înalță și gigantica întreprindere de construcții de mașini de la Ruse-Giurgiu, că în curînd va începe construcția complexului hidroenergetic Turnu Măgurele-Nicopole, revista relevă semnificația deosebită a noului dialog la nivel înalt pentru dezvoltarea în continuare a relațiilor de prietenie și colaborare dintre România și Bulgaria.

Un imperativ al acestor zile în activitatea de investiții

Pentru urgentarea lucrărilor și încadrarea în graficele de execuție

ALĂTURI DE EFORTUL CONSTRUCTORILOR, HOTĂRÎTOARE ESTE ACUM PARTICIPAREA EFECTIVĂ LA MUNCĂ A BENEFICIARULUI

Pe șantierul Întreprinderii de utilaj greu Craiova

Dintre marile investiții care dau în actualul cincinal o nouă dimensiune platformei industriale din Craiova, Întreprinderea de utilaj greu are cel mai apropiat termen de intrare în funcțiune. De la această importantă unitate constructoare de mașini economia națională așteaptă în semestrul I al anului viitor primele mașini-unelte grele care se importau cu importante fonduri valutare.

De cînd s-a bătut aici primul pilon se împlinesc peste cîteva zile 2 ani, timp în care, prin eforturi stăruitoare, constructorii au ridicat hale ce vor permite nu numai realizarea fabricației prevăzute inițial — strunguri, freze, raboteze, mașini de danturat sau linii automate complet pentru fabricile de hîrtie și laminoare necesare industriei siderurgice — dar, așa cum a indicat secretarul general al partidului cu prilejul analizei întreprinse la fața locului în momentul deschiderii investiției, și fabricația de unicate, atunci cînd nevoile impun această. Există la ora actuală suficiente dovezi ale acestor eforturi. Un spațiu de producție de 8 000 mp este deja la dispoziția beneficiarului, spațiu pe care s-au și montat o parte din utilajele prevăzute în dotarea întreprinderii. De asemenea, halele pentru primele capacități sînt acoperite iar o parte din podurile rulante urmează să intre în scurt timp în probe. Cu toate acestea, stadiul investiției este încă sub nivelul așteptărilor. Dacă cineva, tentat de realizări globale, ar adăuga la sublinierile de mai sus gradul de îndeplinire valorică al planului ce revine aici Trustului de construcții industriale Craiova, ar putea trage concluzia că mai mult de atît nici nu se putea face. Pentru că, potrivit situației valorice, la construcții-montaj, planul anual a fost îndeplinit încă de acum o lună. În 7 luni deci, cît într-un an. O realizare de excepție care ar merita cuvinte de laudă dacă între valori și studiile fizice ar fi o corelare cît de cît apropiată. Cum însă între aceste două elemente de comparație există o diferență mult prea mare, o primă concluzie care se desprinde este că planul nu a fost temeinic fundamentat și, aceasta ar fi și una din principalele explicații ale întîrzierii în realizarea unor obiective ce condiționează intrarea în producție la termen a primelor capacități. Realizîndu-și valoric planul în porporția de care aminteam, dar amînînd cu mult termenele la execuția unor fundații pentru montarea utilajelor, la închiderea completă a halei de fabricație pentru mașini-unelte, la ridicarea unor pereți ai halei în care se va produce utilaj tehnologic, la instalațiile pentru asigurarea agentului termic — constructorul nu poate fi considerat singurul vinovat.

Pentru că, iată, reproșîndu-le constructorilor întîrzierile la execuția fundațiilor pentru utilaje, beneficiarul omite faptul că nu a asigurat din vreme proiectele în baza cărora Trustul de construcții trebuia să-și facă la vreme comenzi pentru materiale. „În locul proiectelor, ni s-au dat liste orientative, ne explică inginerul Marin Bițu de la șantierul care execută lucrarea. Numai că atît de bine ne-am putut orienta după ele, încît pînă la urmă ne-am pomenit că prevederile inițiale față de cele din proiecte nu acopereau nici jumătate din fierul beton. Deocamdată și acum ne lipsesc 280 tone, cantitate foarte mare după cum se vede, pentru că este vorba de fundații mari pentru utilaje grele. Promisiuni avem acum dar deocamdată, doar promisiuni".

Cu promisiuni și angajamente neonorate pînă în prezent a operat beneficiarul și la preluarea în regie proprie a unor lucrări menite să aducă investiția la termene mult mai apropiate de stadiul ce-l impune data intrării ei în producție. Inginerul Dimitrei Langu, șeful șantierului 2 al Trustului de construcții industriale, căruia i-a revenit execuția acestei importante investiții, ne-a spus: „În afara citorva adaptări mărunte impuse de montarea unor mașini, beneficiarul nu ne-a ajutat așa cum ar fi trebuit. La prea multe nici nu ne așteptam pentru că mereu susține că nu are cu ce". Reproșul constructorului avea și în această privință un temei. Din discuția cu inginerul Virgil Popescu, director tehnic al Întreprinderii de utilaj greu, am aflat că pentru viitoarele capacități de producție sînt angajați la această oră în jur de 700 de oameni. Cu ce se ocupă? După aprecierea dumnealui, se obișnuiesc cu viitoarele lor locuri de muncă. Și cam atît. Un lucru rămîne însă cert: Cei 700 de oameni, mai mulți la număr decît constructorii, pot și trebuie să dea un ajutor substanțial grăbirii lucrărilor. Pentru că de muncă este destul. Iată de pildă, maistrul constructor Nicolae Oprea făcea eforturi pentru a găsi cîțiva oameni disponibili cu care să monteze usile unei mari deschideri de la hala principală de fabricație. „Beneficiarul mă amînă de peste o săptămînă de zile că ne va sprijini cu 18 lăcătuși. Nu știu însă cînd se va hotărî să îi și dea". Acest ultim exemplu ne-a determinat, o dată în plus, să privim mai atent ce fac angajații întreprinderii, beneficiarii, și mărturisim că am observat cum foarte mulți dintre ei stăteau în grupuri de cîte 6—7 inși la discuții interminabile ce nu aveau nimic comun cu preocupările producției.

Referindu-ne în mod deosebit la lipsurile manifestate de beneficiar, nu am vrea să se înțeleagă că nerealizarea stadiilor fizice ale unor lucrări de care depinde respectarea termenului de intrare în funcțiune a primelor capacități nu-i privesc și pe constructori. Organizarea mai bună a muncii lor, dirijarea și întreținerea mai atentă a utilajelor de construcții ar face ca avansului valoric să-i corespundă și un stadiu fizic al lucrărilor. Am insistat cu precădere asupra neîndeplinirii atribuțiilor beneficiarului pentru că, după părerea noastră, el trebuie să dea dovadă de un mai mare interes, cel puțin de aici înainte. Posibilități există. Angajații săi, din ce în ce mai numeroși, pot și trebuie să fie mult mai bine folosiți.

N. COȘOVEANU

În județul Ilfov, tinerii sînt zilnic prezenți la strînsul legumelor
Foto: VALERIU TANASOF

CAMPANIA AGRICOLĂ DE TOAMNĂ

Cu toate forțele pentru strîngerea și depozitarea grabnică a recoltei

Dolj: Peste cîteva zile, 50 000 elevi și studenți vor fi prezenți pe ogoarele județului

În Dolj, județ situat an de an printre primele la recoltat, elevii continuă firesc muncile începute în vară, cu cele specifice toamnei. Am întîlnit grupuri de 40—50 fete și băieți care strîngeau și sortau legumele la fermele Ciupercenii Noi, Poiana Mare, Motătei, Maglavit pentru a le expedia pe adresa fabricii de conserve din Calafat. Alți pionieri și uteciști lucrează în grădinile de legume de pe lîngă fermele din Dăbuleni, Bîrca Goicea și Călărași. Am amintit numai grupurile mari, dar, de fapt, toți elevii își petrec multe ore ale ultimelor zile de vacanță în livezile și grădinile satelor natale. Circa 500 de studenți de la agronomie și elevi ai școlilor din zonă (remarcăm în mod deosebit școala generală Bratovoiești prezentă cu 100 de elevi), efectuează toate lucrările acestui anotimp în fermele Timburești, Banu Mărăcine, Malu Mare, aparținînd stațiunii didactice experimentale a Universității doljene. Elevii din municipiul Craiova, care au lucrat, după cum se știe, întreaga vară pentru a-și reface școlile afectate de seism și în șantierele de investiții s-au alăturat acum grupurilor mari din Sadova, Piscu Sadovei, Ostroveni. Școlile și facultățile au definitivat aproape toate contractele cu I.A.S.-urile și C.A.P.-urile județului, pe ogoarele cărora vor munci în toamna '77 50 000 de elevi și studenți. O cifră impresionantă care vorbește ea însăși despre hărnicia și dorința tinerilor aflați în bănci și amfiteatre de a fi întotdeauna prezenți acolo unde este mai multă nevoie de ei.

MONICA ZVIRJINSCHI

Argeș: Împreună, cooperatori și tineri din diferite sectoare de activitate

(Urmare din pag. 1)

nizatorilor și-au concentrat eforturile la efectuarea arăturilor pentru însămînțările de toamnă, pregătirea suprafețelor în vederea semănatului, la administrarea îngrășămintelor chimice și organice, la transportul produselor agricole din cîmp la bazele de recepție. La acest capitol amintim că arăturile pentru însămînțările de toamnă s-au făcut pe 35 000 de hectare, ceea ce reprezintă mai bine de 55 la sută din prevederi, din care 15 000 de hectare sînt pregătite pentru semănat. La cooperativa agricolă de producție din Cornățelu, recoltatul porumbului a început în ferma nr. 2, fermă care, prin cele 285 de hectare, deține cea mai mare suprafață din unitate ocupată cu această cultură. Din primele zile în lanurile de porumb au intrat peste 80 de membri cooperatori împreună cu șefii de echipă Maria Drăgan, Paraschiv Cristea, Florea Mircea și Mișa Pătrașcu. Împreună cu ei zilnic sînt prezenți la muncă și 20 de tineri care lucrează în alte sectoare de activitate. Constantin Pavel și Ion Pavel sînt doi dintre tinerii care asigură transportul recoltei din cîmp în depozite. Alți 30 de tineri culeg tomatele, vinetele, ardeii și alte sortimente de legume existente în grădina fermei, care ocupă o suprafață de 30 de hectare. Opt mecanizatori, între care Constantin Niță, Păun Ciobănică, Nicolae Badea, Vasile Briceag, pregătesc terenul pentru semănatul grîului, care din toamnă va ocupa aici 400 de hectare. Tot ei în urmă cu aproape o săptămînă au încheiat semănatul orzului de toamnă pe întreaga suprafață prevăzută de 150 hectare. Secretarul comitetului comunal U.T.C., Honoriu Ionescu, ne spunea că elevii, peste o sută la număr, lucrează în această campanie la recoltatul fructelor cît și la strîngerea trifoiului, a altor furaje necesare sectorului zootehnic. Numărul elevilor va spori odată cu începerea anului școlar, cînd vor fi repartizați la aproape toate lucrările.

În comuna Tigveni, localitate așezată în zona de deal a județului, principala lucrare la ordinea zilei este recoltatul cartofilor și fructelor. La strîngerea cartofilor, ieri au muncit aproape o sută de tineri, în mare majoritate elevi. Cot la cot cu ei strîngeau, sortau și încărcau cartofi și cadrele didactice, șeful fermei, brigadierii, șefii de echipă. Pînă acum cartofii au fost recoltați de pe suprafața de 11 hectare din cele 25 ha avute. Întreaga cantitate a fost transportată în depozite de către rutierștii Gheorghe Scorbură, Gheorghe Sasu, Vasile Tavă. Un număr mare de tineri, peste 130, strîngeau fructele. Numai într-o singură zi ei au trimis beneficiarilor 3 900 kg prune și mari cantități de mere.

Întîlnirea prietenească dintre reprezentanţi ai tineretului român şi ai tineretului iugoslav

Începînd de ieri, după trei zile de ample manifestări, desfăşurate la Bucureşti şi Timişoara, Întîlnirea prietenească dintre reprezentanţi ai tineretului român şi ai tineretului iugoslav a continuat, la Vîrşeţ, în R.S.F. Iugoslavia. Delegaţiile Uniunii Tineretului Comunist din România şi Uniunii Tineretului Socialist din Iugoslavia au fost salutate la graniţă, cu multă căldură, de preşedintele Conferinţei comunale Vîrşeţ a U.T.S., de tineri şi tinere iugoslave, care şi-au manifestat bucuria pentru posibilitatea de a se întîlni cu soli ai tineretului român.

În aceeaşi zi, în comuna Vîrşeţ, delegaţia U.T.C. a vizitat Fabrica de medicamente „Hemofarm". Complexul agroindustrial, precum şi unele obiective social-culturale, luînd cunoştinţă de realizările tineretului iugoslav, de preocupările U.T.S. pentru creşterea rolului organizaţiilor de tineret. Au fost prezentate o serie de iniţiative menite să asigure o prezenţă activă a tinerilor în producţie. La rîndul lor, membrii delegaţiei U.T.C. au împărtăşit gazdelor unele aspecte ale activităţii organizaţiei noastre, pe linia educării comuniste a tineretului.

Cu prilejul primirii delegaţiilor U.T.C. şi U.T.S. la Conferinţa comunală Vîrşeţ a Uniunii Comunistilor din Iugoslavia au fost înfăţişate realizările obţinute în dezvoltarea social-economică a comunei, precum şi preocupările pentru educarea comunistă a tinerei generaţii. A fost relevată cu satisfacţie dezvoltarea continuă a contactelor şi schimburilor între tineretul român şi tineretul iugoslav, ca o contribuţie specifică, proprie, la amplificarea raporturilor de prietenie şi cooperare dintre cele două ţări şi popoare vecine.

Seara, în cinstea participanţilor la Întîlnirea prietenească dintre reprezentanţi ai tineretului român şi ai tineretului iugoslav, formaţiile artistice de tineret din Vîrşeţ au oferit un spectacol.

Astăzi, delegaţiile U.T.C. şi U.T.S. se vor deplasa la Belgrad, unde, timp de două zile, va continua dialogul dintre reprezentanţii tineretului român şi ai tineretului iugoslav.

Opinii ale participanţilor

VASILI SIMICI, membru al prezidiului Conferinţei U.T.S. din regiunea Kosovo.

M-am simţit în România cu adevărat ca între prieteni. Ne vom strădui ca şi pe teritoriul Iugoslaviei, oaspeţii noştri români să se simtă la fel de bine.

Pe lîngă importanţa pe care o are pentru dezvoltarea prieteniei noastre tradiţionale — prietenie puternică, cimentată cu prilejul întîlnirilor şi convorbirilor dintre preşedinţii Nicolae Ceausescu şi Iosip Broz Tito — Întîlnirea dintre reprezentanţii tineretului ţărilor noastre ne prilejuieşte şi o cunoaştere mai bună a ţării vecine şi prietene, a contribuţiei majore pe care tineretul român şi-o aduce la înflorirea continuă a patriei sale.

În cadrul vizitelor efectuate în unităţi industriale şi agricole, în instituţii de învăţămînt superior, al dialogului direct cu reprezentanţi ai tineretului român, am cunoscut oameni minunaţi, ospitalieri, deschişi şi prieteni, tineri cu care sîntem fericiţi că avem şi dezvoltăm sincere raporturi de colaborare.

MAGDALENA IORDANOVSKA, membră a prezidiului Conferinţei republicane a U.T.S. din Macedonia.

Mă aflu pentru întîia dată în frumoasa dumneavoastră ţară şi trebuie să recunosc că am fost profund impresionată de marile realizări ale poporului român, în toate domeniile de activitate, ca şi de perspectivele deosebite care se deschid pentru viitorul României socialiste.

Pentru mine, participarea la Întîlnirea prietenească a tineretului din ţările noastre constituie un eveniment important. Am certitudinea că prin noi, cei prezenţi aici, tineretul ţărilor noastre se apropie, se cunoaşte mai bine.

Programul din România, desfăşurat într-o atmosferă caldă, sinceră, ne-a permis cunoaşterea realizărilor importante ale poporului român, la care tineretul din ţara dv. îşi aduce o contribuţie de seamă.

RADU DONCIU, secretar al Comitetului U.T.C. de la Uzinele „23 August" — Bucureşti.

Am avut bucuria ca participanţii la această Întîlnire prietenească să fie oaspeţii noştri, ai tinerilor de la Uzinele „23 August". S-a desfăşurat cu acest prilej, ca dealtfel pe tot parcursul Întîlnirii, un interesant şi util schimb de experienţă privind activitatea U.T.C. şi U.T.S., care a contribuit la o mai bună cunoaştere reciprocă.

În aceste zile am avut prilejul să cunosc multe lucruri interesante despre activitatea U.T.S., a tineretului iugoslav. Fără îndoială, aceste cunoştinţe vor fi îmbogăţite, în următoarele zile, prin contactul direct, nemijlocit cu realităţile ţării vecine şi prietene.

Aş dori să evidenţiez mîndria patriotică pe care am simţit-o auzind, în discuţiile cu prietenii iugoslavi, aprecieri elogioase la adresa realizărilor poporului şi tineretului român, sub conducerea P.C.R., personal a tovarăşului Nicolae Ceausescu, secretarul general al partidului nostru.

Opinii consemnate de **A. PERVA**

PE SCURT • PE SCURT • PE SCURT • PE SCURT • PE SCURT

INCHEIEREA VIZITEI OFICIALE DE PRIETENIE A PREŞEDINTELUI IOSIP BROZ TITO ÎN R. P. CHINEZĂ

Iosip Broz Tito, preşedintele R.S.F. Iugoslavia, preşedintele U.C.I., şi-a încheiat, joi, vizita oficială de prietenie pe care a întreprins-o în R. P. Chineză. La plecare, pe aeroportul din oraşul Urumchi, preşedintele Tito a fost salutat de Li Sien-nien, vicepreşedinte al C.C. al P.C. Chinez, vicepremier al Consiliului de Stat al R.P. Chineze, Saifudin, membru supleant al Biroului Politic al C.C. al P. C. Chinez, vicepreşedinte al Comitetului Permanent al Adunării Naţionale a Reprezentanţilor Populari a R. P. Chineze, de alţi conducători de partid şi de stat chinezi — transmite agenţia China Nouă.

Într-un mesaj adresat la plecare lui Hua Kuo-fen, preşedintele C.C. al P.C. Chinez, premierul Consiliului de Stat al R. P. Chineze, preşedintele Tito şi-a exprimat convingerea că vizita şi convorbirile purtate reprezintă o contribuţie importantă la întărirea prieteniei şi dezvoltarea cooperării între cele două ţări, precum şi la adîncirea înţelegerii şi cooperării pe plan mondial.

● NOUL AMBASADOR al Republicii Populare Chineze la Moscova, Uan Iu-pin, şi-a prezentat joi scrisorile de acreditare vicepreşedintelui Prezidiului Sovietului Suprem al U.R.S.S., Mahmadul Holov.

● LA PHENIAN au avut loc lucrările plenarei a 14-a a Comitetului Central al Partidului Muncii din Coreea, care a dezbătut şi aprobat documentul „Tezele cu privire la educaţia socialistă", elaborat de Kim Ir Sen, secretarul general al C.C. al Partidului Muncii din Coreea. La plenară, tovarăşul Kim Ir Sen a rostit o cuvîntare, informează agenţia ACTC.

● AGENŢIA TASS informează că în legătură cu explozia care a avariat la 7 septembrie birourile reprezentanţelor Ministerului Flotei Maritime a U.R.S.S. şi „AeroGotsmir", Ambasada U.R.S.S. în S.U.A. a adresat un protest Departamentului de Stat în care se cere adoptarea de măsuri care să pună capăt actelor teroriste împotriva instituţiilor sovietice din S.U.A. şi să se asigure securitatea lor.

● O DELEGAŢIE a Comitetului pentru promovarea comerţului internaţional al R.P. Chineze, condusă de Uan Yao-min, preşedintele comitetului, întreprinde o vizită în S.U.A. la invitaţia Consiliului naţional pentru comerţul S.U.A.-China, informează agenţia China Nouă.

Semnarea noilor tratate americano-panameze cu privire la Canalul Panama

Preşedintele Statelor Unite ale Americii, Jimmy Carter, şi şeful Guvernului Republicii Panama, generalul Omar Torrijos, au semnat la sediul Organizaţiei Statelor Americane (O.S.A.) din Washington noile tratate americano-panameze cu privire la Canalul Panama.

Este vorba de două documente — Tratatul asupra Canalului Panama şi Tratatul privind neutralitatea şi funcţionarea permanentă a canalului, care vor intra în vigoare după ratificarea lor de către Senatul american şi aprobarea, prin referendum, de către poporul panamez.

Noile tratate, care constituie rezultatul a peste 13 ani de negocieri, înlocuiesc Tratatul încheiat între S.U.A. şi Panama în anul 1903 ce acorda Statelor Unite un control permanent asupra canalului şi zonei adiacente. Primul dintre cele două tratate prevede transferul controlului asupra acestei importante căi interoceanice către Republica Panama la 31 decembrie 1999 şi retragerea, în anul 2000, a oricărei prezenţe militare americane din zona canalului. Cel de-al doilea document garantează neutralitatea canalului pe o perioadă nedeterminată, precum şi accesul liber al tuturor statelor prin această arteră de navigaţie.

La ceremonia semnării au luat parte, ca invitaţi, reprezentanţi ai unui număr de 30 de ţări, între care 17 şefi de stat şi de guvern din America Latină.

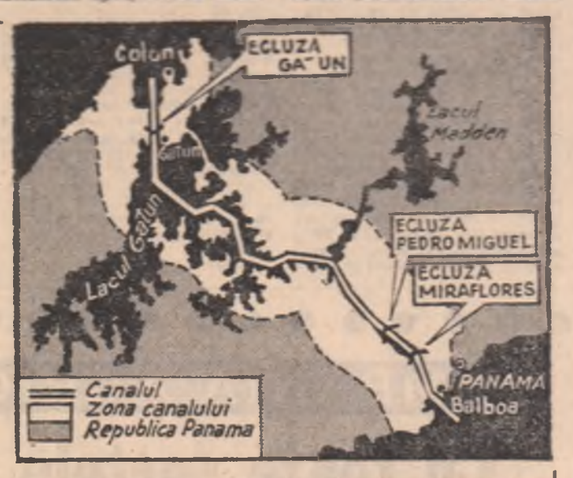

• FILE DINTR-UN DOSAR •

Prezentăm mai jos o succintă cronologie a principalelor etape intervenite în procesul de negociere dintre cele două ţări, pentru a se pune capăt enclavei de tip colonial, creată în 1903, în baza aşa-numitului tratat Varilla-Hay, prin care li se acorda Statelor Unite jurisdicţia perpetuă asupra respectivei căi interoceanice şi asupra unei suprafeţe adiacente de 1 432 kmp:

● Anul 1964 — debutează negocierile americano-panameze asupra unui nou tratat, trei ani mai tîrziu fiind semnate documente privind canalul, apărarea, neutralitatea şi construirea unui canal de nivel. ● 7 februarie 1974 — ministrul de externe panamez, Antonio Tack, şi şeful Departamentului de Stat al S.U.A., Henry Kissinger, semnează acordul de principiu în opt puncte pentru viitoarele convorbiri bilaterale. La punctul doi se stabileşte că noul tratat va elimina conceptul de perpetuitate şi va include stabilirea unei date fixe pentru încetarea jurisdicţiei americane. ● Martie 1975 — după o reuniune de două zile în Insula Contadora, preşedinţii Costa Ricăi, Columbiei şi Venezuelei semnează împreună cu Omar Torrijos documentul intitulat „Carta de la Ciudad de Panama", care cheamă şefii de stat din America Latină să se solidarizeze cu cauza panameză. ● 31 ianuarie 1977 — secretarul de stat american, Cyrus Vance, se întîlneşte la Washington cu omologul său panamez, Aquilino Boyd, şi cu membrii echipei panameze de negociere, pentru a examina principalele chestiuni în suspensie. ● 6 februarie 1977 — Aquilino Boyd declară că este optimist în ce priveşte evoluţia convorbirilor. Două zile după aceasta, şeful guvernului panamez anunţă noua metodologie de negociere. ● 15—23 februarie 1977 — în Insula Contadora, negociatorii celor două echipe realizează prima rundă de convorbiri sub noua Administraţie a lui Jimmy Carter. Problemele fundamentale continuă să fie nerezolvate. ● 9 mai 1977 — se iniţiază la Washington cea de-a 15-a rundă de negocieri. Două luni mai tîrziu, şeful Casei Albe primeşte reprezentanţii panamezi la masa dezbaterilor şi îşi exprimă, într-o scrisoare adresată lui Omar Torrijos, dorinţa de a încheia cît mai curînd negocierile. ● 8 august 1977 — începe la Ciudad de Panama ultima rundă de negocieri. ● 10 august 1977 — cele două echipe de lucru anunţă sfîrşitul procesului de negociere şi realizarea unui nou tratat asupra Canalului Panama, care urmează să fie semnat miercuri, la Washington.

Conferinţa anuală a Congresului Sindicatelor Britanice

După examinarea punctelor de pe ordinea de zi referitoare la situaţia internă, delegaţii la Conferinţa anuală a Congresului Sindicatelor Britanice (T.U.C.), de la Blackpool, au trecut la discutarea unor probleme internaţionale, printre care întărirea securităţii mondiale, continuarea procesului de destindere, întărirea solidarităţii dintre oamenii muncii de pretutindeni, lupta împotriva neofascismului şi a regimurilor rasiste.

Participanţii la conferinţă au adoptat o rezoluţie care cheamă guvernul britanic să accepte Apelul statelor participante la Tratatul de la Varşovia care preconizează ca statele semnatare ale Actului final al Conferinţei general-europene să-şi asume obligaţia de a nu folosi primele arma nucleară unul împotriva altuia. Congresul sindicatelor britanice apreciază că aceasta ar reprezenta un prim pas vizînd completarea Actului final de la Helsinki prin măsuri concrete în domeniul dezarmării. Delegaţii la conferinţă au condamnat politica regimurilor rasiste din Rhodesia şi Republica Sud-Africană.

de peste hotare

● ŞTIRI, NOTE, COMENTARII ● ŞTIRI, NOTE, COMENTARII ● ŞTIRI, NOTE, COMENTARII ● ŞTIRI, NOTE, COMENTARII ●

Condamnare fermă a acţiunilor agresive şi ilegale ale regimului rasist sud-african

Intervenţii ale reprezentantului ţării noastre în Consiliul O.N.U. pentru Namibia

Consiliul O.N.U. pentru Namibia, din care face parte şi România, a discutat ultimele evoluţii din Namibia, în special hotărîrea din 31 august a guvernului sud-african de a anexa portul Walvis Bay, care este parte integrantă din teritoriul namibian, precum şi pregătirile Africii de Sud de a construi în regiunea namibiană a deşertului Kalahari instalaţii pentru experienţe nucleare.

Vorbitorii, printre care şi reprezentantul României, au condamnat vehement măsurile luate de regimul de la Pretoria, considerîndu-le un pericol deosebit de grav atît pentru Africa australă, cît şi pentru comunitatea internaţională în ansamblul său.

La sfîrşitul dezbaterilor, Consiliul O.N.U. pentru Namibia a adoptat o declaraţie în legătură cu actul ilegal al guvernului sud-african de anexare a portului namibian Walvis Bay, care condamnă această măsură unilaterală ce periclitează integritatea teritorială şi unitatea Namibiei, cerînd Consiliului de Securitate să întreprindă măsurile necesare pentru a menţine Walvis Bay ca parte integrantă a teritoriului Namibiei.

De asemenea, consiliul a mai adoptat o declaraţie asupra instalaţiilor pentru experienţe nucleare din Namibia, care exprimă profunda îngrijorare cu privire la ştirile potrivit cărora guvernul sud-african intenţionează să procedeze în Namibia la o explozie nucleară în scopuri militare. Documentul condamnă ferm intenţiile guvernului sud-african de a se angaja într-o politică nucleară aventuristă, cu consecinţe incalculabile atît pentru Namibia, cît şi pentru pacea şi securitatea internaţională.

În cursul intervenţiilor sale asupra acestor două probleme, reprezentantul ţării noastre în Consiliul O.N.U. pentru Namibia, ambasadorul Ion Datcu, a condamnat cu tărie acţiunile agresive şi ilegale ale regimului rasist sud-african şi a reafirmat sprijinul constant al României faţă de acţiunile pe care le va întreprinde consiliul şi alte organisme ale O.N.U. împotriva acestor acte provocatoare ale guvernului sud-african.

La propunerea reprezentantului român, Consiliul O.N.U. pentru Namibia a aprobat ca declaraţiile adoptate în unanimitate, să fie transmise Consiliului de Securitate, pentru a fi difuzate ca documente oficiale ale acestui organ.

Partidul Comunist din Spania cere guvernului organizarea de urgenţă a proiectatelor alegeri municipale

La Madrid a avut loc o şedinţă a Comitetului Central al Partidului Comunist din Spania, prezidată de Santiago Carrillo, secretarul general al partidului. În comunicatul dat publicităţii se arată că P.C. din Spania cere guvernului să organizeze de urgenţă proiectatele alegeri municipale. „Democratizarea ordinii şi a instituţiilor municipale, se scrie în document, este esenţială pentru democratizarea întregului sistem". De asemenea, P.C. din Spania se pronunţă pentru adoptarea, înainte de alegeri, a unei noi legi electorale care să includă principiul reprezentării proporţionale şi reducerea limitei de vîrstă pentru cei cu drept de vot de la 21 la 18 ani.

Conducerea P.C. din Spania a făcut, totodată, cunoscut că este dispusă „să realizeze acorduri asupra unor candidaturi de uniune democratică cu toate forţele avînd o prezenţă reală şi democratică în ţară şi cu personalităţi independente, în perspectiva viitoarelor alegeri municipale.

● LA BERLIN a avut loc semnarea protocolului privind schimbul de bunuri de larg consum între Ministerul Comerţului Interior al Republicii Socialiste România şi Ministerul Comerţului şi Aprovizionării al R.D. Germane pe anul 1978, a protocolului privind schimbul de experienţă între ministerele respective şi a unui Aide-memoire privind dezvoltarea în continuare a colaborării în domeniul comerţului interior între cele două ţări.

Documentele au fost semnate de Janos Fazekas, viceprim-ministru al guvernului, ministrul comerţului interior, şi Gerhard Briksa, ministrul comerţului şi aprovizionării al R.D.G.

Incident în Marea Egee

ANKARA (Agerpres). O vedetă de asalt a forţelor navale greceşti a atacat cu focuri de mitralieră un remorcher turc, în apropiere de Dikili, la vest de Mytilene, în apele teritoriale turce ale Mării Egee — a anunţat miercuri seara agenţia de informaţii Anatolia. Aceeaşi sursă menţionează că remorcherul a fost atins de şase proiectile.

Primul ministru al Turciei, Suleyman Demirel, a declarat că „a fost deschisă o anchetă" în legătură cu acest incident.

★

ATENA (Agerpres). Joi a fost dată publicităţii la Atena o notă oficială în legătură cu incidentul din Marea Egee survenit în cursul zilei de miercuri. În comunicat se arată că o navă de patrulare a poliţiei portuare, şi nu o navă de război, a surprins remorcherul turc „Hopa 1" în apele teritoriale greceşti — şi nu turce — în largul zonei Akra Koraka, trăgînd patru focuri de avertisment, fără a atinge nava turcă. Ca urmare — precizează comunicatul grec — nava a părăsit apele teritoriale greceşti.

SĂRBĂTOAREA BULGARIEI SOCIALISTE

Tovarăşul NICOLAE CEAUŞESCU, secretar general al Partidului Comunist Român, preşedintele Republicii Socialiste România, şi tovarăşul MANEA MĂNESCU, prim-ministru al Guvernului Republicii Socialiste România, au trimis, tovarăşului TODOR JIVKOV, prim-secretar al Comitetului Central al Partidului Comunist Bulgar, preşedintele Consiliului de Stat al Republicii Populare Bulgaria, şi tovarăşului STANKO TODOROV, preşedintele Consiliului de Miniştri al Republicii Populare Bulgaria, următoarea telegramă:

Dragi tovarăşi,

Cu prilejul celei de-a XXXIII-a aniversări a victoriei revoluţiei socialiste în Bulgaria, vă adresăm, în numele Comitetului Central al Partidului Comunist Român, al Consiliului de Stat şi Guvernului Republicii Socialiste România, al întregului popor român şi al nostru personal, dumneavoastră, Comitetului Central al Partidului Comunist Bulgar, Consiliului de Stat şi Consiliului de Miniştri ale Republicii Populare Bulgaria, poporului frate bulgar cele mai calde felicitări şi un cordial salut tovărăşesc.

În România socialistă sînt urmărite cu simpatie şi preţuire vasta activitate şi succesele remarcabile obţinute de poporul bulgar, sub conducerea comuniştilor, în dezvoltarea necontenită a economiei, ştiinţei şi culturii, în înfăptuirea Programului Partidului Comunist Bulgar de edificare a societăţii socialiste dezvoltate în Bulgaria vecină şi prietenă.

Cursul ascendent, îndeosebi din ultimii ani, al relaţiilor tradiţionale româno-bulgare reprezintă o dezvoltare firească a legăturilor de prietenie, bună vecinătate şi întrajutorare statornicite în timpul luptei comune pentru libertate, independenţă naţională şi progres social. Devenite tradiţionale, întîlnirile şi convorbirile rodnice la cel mai înalt nivel evidenţiază hotărîrea ambelor părţi de a extinde şi aprofunda colaborarea în toate domeniile, de a pune în valoare multiplele posibilităţi pe care le oferă creşterea potenţialului economic al fiecăruia dintre ţările noastre, pentru a ridica prietenia româno-bulgară pe o treaptă şi mai înaltă, sub steagul socialismului victorios.

Sîntem profund încredinţaţi că realizarea înţelegerilor şi măsurilor stabilite de comun acord cu prilejul recentei vizite în ţara dumneavoastră va impulsiona puternic relaţiile româno-bulgare pe toate planurile, contribuind, totodată, la dezvoltarea conlucrării între ţările membre ale C.A.E.R., în conformitate cu prevederile „Programului complex", la întărirea unităţii şi solidarităţii tuturor ţărilor socialiste.

Amintindu-ne cu multă plăcere de întîlnirile pe care le-am avut de curînd cu dumneavoastră, cu oamenii muncii bulgari, ne exprimăm ferma convingere că, acţionînd în spiritul documentelor semnate împreună, se va asigura lărgirea impetuoasă şi adîncirea în continuare a relaţiilor dintre partidele, popoarele şi ţările noastre pe baza principiilor marxism-leninismului şi solidarităţii internaţionale, spre binele popoarelor român şi bulgar, în interesul mişcării comuniste şi muncitoreşti internaţionale, al cauzei socialismului şi păcii în întreaga lume.

De ziua marii sărbători naţionale, urăm poporului frate bulgar şi dumneavoastră personal, dragi tovarăşi, succese tot mai mari în edificarea socialismului în frumoasa dumneavoastră ţară.

Adunare festivă la Sofia

Joi, la Sofia a avut loc adunarea festivă consacrată celei de-a 33-a aniversări a victoriei socialiste în Bulgaria.

În prezidiul adunării se aflau primul secretar al C.C. al P.C. Bulgar, preşedintele Consiliului de Stat al R. P. Bulgaria, Todor Jivkov, alţi conducători de partid şi de stat bulgari.

Despre însemnătatea evenimentului de la 9 Septembrie 1944 în viaţa poporului bulgar a vorbit general de armată Dobri Djurov, membru supleant al Biroului Politic al C.C. al P.C. Bulgar, ministrul apărării naţionale. Trecînd în revistă realizările poporului bulgar obţinute sub conducerea partidului său comunist în anii construcţiei socialiste, vorbitorul a subliniat: „Poporul bulgar a înfăptuit într-o perioadă istorică scurtă industrializarea ţării, reconstrucţia socialistă a satelor, se desfăşoară pe un front larg revoluţia culturală, socialismul învingînd definitiv şi pentru totdeauna în ţara noastră. Astăzi poporul bulgar construieşte hotărît societatea socialistă dezvoltată ca o istorică treaptă spre comunism. În 33 de ani, înapoiata Bulgarie agricolă a crescut ca un stat industrial agrar modern, dezvoltîndu-se în ritmuri înalte şi stabile, crescînd necontenit bunăstarea materială şi culturală a poporului". În continuare, vorbitorul s-a referit la profundele schimbări înregistrate pe arena internaţională în favoarea socialismului, păcii şi democraţiei, la activitatea internaţională a P.C. Bulgar şi politica externă a ţării sale, contribuţia Bulgariei la întărirea pe mai departe a securităţii şi colaborării în Europa şi în întreaga lume.

Poporul bulgar sărbătoreşte astăzi împlinirea a 33 de ani de la victoria revoluţiei socialiste, eveniment istoric care a marcat un moment de cotitură în viaţa patriei sale.

Actul revoluţionar de la 9 septembrie 1944 a înscris una din cele mai strălucite pagini în cronica luptei de veacuri duse de poporul bulgar pentru eliberare naţională şi socială.

Anii care au trecut de atunci au dovedit din plin calităţile creatoare ale poporului bulgar, care, stăpîn pe soarta sa, şi-a putut împlini visul de veacuri de a-şi clădi un viitor prosper şi fericit. În prezent, oamenii muncii din Bulgaria vecină şi prietenă îşi consacră eforturile înfăptuirii cu succes a amplului program de măsuri trasat de Congresul al XI-lea al Partidului Comunist Bulgar.

Sărbătoarea Bulgariei vecine oferă din nou prilejul de a evoca, încă o dată, evoluţia ascendentă a relaţiilor frăţeşti româno-bulgare, relaţii cu vechi tradiţii şi adînci rădăcini în istorie, născute şi dezvoltate în focul luptelor duse de ambele popoare pentru idealurile comune ale libertăţii şi independenţei. În anii edificării noii orînduiri, socialiste, potenţate de identitatea ţelurilor fundamentale, prietenia şi colaborarea româno-bulgară s-au ridicat pe o treaptă superioară, au dobîndit noi dimensiuni, în spiritul Tratatului de prietenie, colaborare şi asistenţă mutuală semnat în 1970. Recenta vizită oficială de prietenie a tovarăşului Nicolae Ceauşescu şi a tovarăşei Elena Ceauşescu în Republica Populară Bulgaria a înscris un nou şi semnificativ moment în cronica tradiţionalelor relaţii de prietenie dintre popoarele, partidele şi ţările noastre.

SOFIA — PRIVIRE CONTEMPORANĂ

La graniţele verii dinspre toamnă, Sofia este un bulgăr de aur aruncat în poala încă verde a pădurii alpine. Aur galbui ori mat, galben intens, culoarea gutui, ori carmin stacojiu, patinat de vreme, după cum anotimpul se sprijină pe arbori şi cupole. Cinci munţi străjuiesc capitala — renumitul Vitoşa, Plana şi Lozen, Liulin şi Stara Planina — şi de pe oricare din vîrfurile lor ai privi, la graniţele verii dinspre toamnă Sofia se aşterne privirii cu semnele unei vîrste respectabile, dar şi cu innoirile tonicei tinereţi prezente. Peste un an, cel de-al 100-lea cerc se va rotunji armonios pe trunchiul vîrstei şi s-a adăugat şi deviza: raste no ne staree creşte dar nu îmbătrîneşte. Vreme îndelungată apoi — o vreme potrivnică omului — puţine au fost realizările demne de a fi urcate în steme.

Au trebuit să vină zorii zilei de 9 Septembrie 1944 cu innoirile fundamentale aduse de societatea socialistă. Da, de acum stema devine neîncăpătoare. Este greu de imaginat fie şi o listă — care i s-ar putea ataşa sub auspiciile-i generoase — şi care să cuprindă măreţele înfăptuiri ale anilor tineri, socialişti. Tovarăşa Ganka Zlatinova, secretar al comitetului orăşenesc de partid, aducea în acest sens, într-o recentă convorbire, cîteva argumente semnificative. La ora de faţă, 17 la sută din producţia industrială a ţării o dă capitala. Tot aici se realizează 18 la sută din venitul naţional. Circa 75 la sută din potenţialul ştiinţific şi cultural se află, de asemenea, pe teritoriul Sofiei. Congresul al XI-lea al Partidului Comunist Bulgar a trasat pentru acest al 7-lea cincinal — aflat sub deviza calitate şi eficienţă — sarcini sporite, innoitoare în domeniul economic. Ca urmare, cele 350 de întreprinderi existente în Sofia se vor regrupa în mari unităţi industriale, supuse exigenţelor ştiinţifice ale mecanizării şi automatizării, productivităţii muncii, maximei eficienţe. Un rezultat bun în acest sens l-a oferit raionul Lenin — cîştigătorul locului I în întrecerea socialistă — a cărui experienţă este generalizată la nivelul întregii capitale.

Am cunoscut o astfel de unitate, Uzina de electrocare „6 Septembrie" din ampla familie industrială „Balkankar". Stoil Stonov, directorul întreprinderii, făcînd bilanţul celor 25 de ani de activitate, mi-a relatat pe larg despre acest drum în ascensiune, despre noile tipuri de electrocare şi electrostivuitoare, realizate în sute de variante, dintre care unele sînt cunoscute şi apreciate şi în ţara noastră. Cu îndreptăţită mîndrie, Ganka Ganeva, secretara organizaţiei de tineret, mi-a vorbit despre prestigiul de care se bucură tinerii uzinei, cîştigat prin capacitatea lor de efort şi inteligenţă, prin receptivitatea la nou, la exigenţele progresului tehnic. În uzină sînt recunoscute rezultatele bune ale celor 12 brigăzi de tineret, ale altor două secţii în care lucrează numai tineri. Krum Delcev, Mihail Cernev şi Anton Hristov, strungar, frezor şi, respectiv, trasator, sînt tineri purtători ai unor distincţii de onoare în activitatea de producţie, în întrecerea socialistă. Asemenea lor, toţi cei 180 000 de membri ai Uniunii Tineretului Comunist Dimitrovist, cîţi numără organizaţia capitalei, depun eforturi stăruitoare în muncă, în activitatea obştească.

Sofia însă, în ceea ce are ea nou şi semnificativ, ca peisaj citadin, se descoperă numai străbătînd-o, iar un tur al oraşului făcut în compania lui Viktor Sarkov, prim-adjunct al direcţiei generale de investiţii şi construcţii din cadrul Consiliului popular al capitalei este cel mai nimerit prilej de cunoaştere şi consemnări. Străbatem, deci, pe linia de centură (108 km) noile cartiere, după ce ne-am abătut de pe magistrala Plovdiv—Sofia—Istanbul, terminată cu 3 ani în urmă. „Tinereţea" este primul şi poate cel mai însemnat cartier nou. Clădiri frumos pastelate zîmbesc soarelui calm de septembrie. Din loc în loc, într-o modernă simetrie a înălţimilor, blocuri-turn ţîn pe umeri cerul. Spaţii verzi, multe spaţii verzi sînt tot atîtea oaze amenajate pentru copilăşi sofioţi.

...Multe, deci, şi-au cucerit astăzi dreptul de-a fi înscrise în stema Sofiei. Practic este, desigur, imposibil. Rămîne sugestivă, însă emblema creşte dar nu îmbătrîneşte, cărţii i s-a adăugat recent sintagma şi permanent se înfrumuseţează, nescrisă încă, dar probată la tot pasul.

ION ANDREIŢĂ

cinema

VINERI, 9 SEPTEMBRIE

PREŢUL VIEŢII: Timpuri Noi (orele 9; 11,15; 13,30; 15,45; 18; 20). **ADEVĂRATA GLORIE** (ambele serii): Favorit (orele 9,15; 12,15; 16,15; 19,15); Luceafărul (orele 9; 12; 16; 19,45); Victoria (orele 9,15; 12,30; 16; 19,15). **CORSARUL NEGRU** (ambele serii): Patria (orele 9; 11,45; 14,30; 17,15; 20,15); Festival (orele 8,30; 11,15; 14; 17; 20); Modern (orele 9; 11,45; 14,30; 17,15; 20); Grădina Dinamo (ora 19,15); Grădina Luceafărul (ora 19,45); Grădina Capitol (ora 19,30); Grădina Modern (ora 19,15). **SĂ NU CREZI CĂ NU MAI EXIST:** Bucureşti (orele 9; 11,15; 13,30; 16; 18,15; 20,15). **CARTEA JUNGLEI:** Doina (orele 9,30; 11,30; 13,30; 17,30). Săptămîna filmului din R.P.D. Coreeană: **MAGNOLIA INFLOREŞTE DIN PLIN:** Eforie (orele 9; 11,15; 13,30; 16; 18,15; 20,30). **EXPLOZIA:** Doina (orele 15,30; 20). **SPANIOLE LA PARIS:** Scala (orele 9,15; 11,30; 13,45; 16; 18,30; 20,45); Parc Hotel (ora 19,30). **ŞI A VENIT ZIUA LAMIILOR NEGRE:** Aurora (orele 9; 11,15; 13,30; 15,45; 18; 20,15); Excelsior (orele 9; 10,30; 12,30; 14,30; 16,30; (ora 19,45). **NECUNOSCUTUL DIN NOAPTE:** Feroviar (orele 9; 11,45; 14,30; 17,15; 20); Gloria (orele 9; 11,30; 14; 16,30; 19); Melodia (orele 9; 11,45; 14,30; 17,15; 20); Grădina Buzeşti (ora 19,15); Grădina Titan (ora 20,15). **ASTĂ-SEARA DANSAM ÎN FAMILIE:** Central (orele 9,30; 12; 15; 17,30; 20). **DIN NOU... DISNEY:** Flamura (ora 9). **STRĂINA** (ambele serii): Flamura (orele 11; 14; 17; 20); Crişul (orele 9; 12; 16; 19); Volga (orele 9; 12; 16; 19); Grădina Aurora (ora 19,15). **CRONICA ANILOR DE FOC** (ambele serii): Cotroceni (orele 9; 12,30; 16; 19). **GLORIA NU CÎNTĂ:** Giuleşti (orele 9; 11,15; 13,30; 15,30; 17,45; 20). **MICUL VRĂJITOR ŞI MARELE CINCI:** Floreasca (orele 9; 11). **OMUL LINIŞTIT** (ambele serii): Floreasca (orele 13; 16; 19); Mioriţa (orele 9; 11,30; 14; 16,30; 19); Grădina Moşilor (ora 19,45). **OROLOGIUL KREMLINULUI:** Pacea (orele 16; 18; 20). **DRAGOSTE, MARE E PUTEREA TA:** Flacăra (orele 9,30; 11,30; 13,30; 16; 18; 20). **DINCOLO DE POD:** Ferentari (orele 15,30; 17,30; 19,30). **INSPECTORUL ŞI FANTOMA:** Munca (orele 9,30; 11,30; 13,30; 15,30; 17,30; 19,45). **DACII:** Viitorul (orele 15,30; 17,45; 20). **MOMEALA:** Bucegi (orele 9; 11; 13; 16; 18; 20). **ŞAPTE PĂCATE:** Tomis (orele 9; 11,15; 13,30; 16; 18,15; 20,30); Grădina Tomis (ora 19,30). **OASPEŢI DE SEARĂ:** Lira (orele 15,30; 18; 20,15). **CANTATA PENTRU CHILE:** Progresul (orele 15; 17,45; 20). **INSTANŢA AMÎNĂ PRONUNŢAREA:** Popular (orele 15,45; 18; 20).

pentru timpul dumneavoastră liber

tv

PROGRAMUL 1

9,00 Teleşcoală. 10,00 Telecinemateca: Ciclul „Mari regizori, mari actori": „Van Gogh". 12,00 Corespondenţii judeţeni transmit... 12,15 Telex. 12,20 Închiderea programului. 16,00 Telex. 16,05 Tele oală. 16,25 Tragerea LOTO. 16,30 Emisiune în limba germană. 18,10 Pagini de mare popularitate interpretate de corul şi orchestra Filarmoniei „George Enescu". Dirijor Mircea Cristescu. 18,25 Tribuna TV. 18,35 Seara Televiziunii bulgare. ● „Imagini din Bulgaria socialistă" — film documentar. 19,20 1001 de seri. 19,30 Telejurnal. 19,50 La ordinea zilei în economie. 20,00 Anchetă socială: „Datorii onorate, datorii neonorate" 20,30 Film artistic: „Te salut, iubire". Premieră pe ţară. O producţie a Televiziunii bulgare. 21,55 Melodii nemuritoare din operete. 22,25 Telejurnal. 22,35 Închiderea programului.

PROGRAMUL 2

16,30 Seara Televiziunii bulgare. 18,30 Film documentar ştiinţific: Focul. 19,00 Radar pionieresc. 19,20 1001 de seri. 19,30 Telejurnal. 19,50 La ordinea zilei în economie. 20,00 Treptele afirmării: violoncelista Anca Vartolomei, studentă a Conservatorului „Ciprian Porumbescu" din Bucureşti. 20,25 Creatorul şi epoca sa — Radu Boureanu. 20,55 Reportaj TV. „Colegi de generaţie". 21,10 Telex. 21,15 Blocnotes — informaţii utilitare. 21,40 Artişti amatori la rampa succesului. 22,15 Desene animate. 22,30 Închiderea programului.

teatre

Teatrul „C. Tănase" (Grădina Boema): CAMPING BOEMA — ora 19,30; Ansamblul „Rapsodia Română": BUCUROŞI DE OASPEŢI — ora 18,30.

REDACŢIA ŞI ADMINISTRAŢIA: Bucureşti, Piaţa „Scînteii". Tel: 17 60 10, 17 60 20. Abonamentele se fac la oficiile poştale şi difuzorii din întreprinderi şi instituţii — Tiparul: Combinatul Poligrafic „Casa Scînteii". Cititorii din străinătate se pot abona adresîndu-se la ILEXIM — departamentul export-import presă P.O. Box 136—137, telex 11226 Bucureşti, str. 13 Decembrie nr. 3.

40 362