Proletari din toate țările, uniți-vă!

scînteia tineretului

ORGAN CENTRAL AL UNIUNII TINERETULUI COMUNIST

ANUL XXXIII, SERIA II, Nr. 8 830

4 PAGINI
30 BANI

MIERCURI
12 OCTOMBRIE
1977

ŞEDINŢA COMITETULUI POLITIC EXECUTIV AL C. C. AL P. C. R.

În ziua de 11 octombrie 1977 a avut loc, sub preşedinţia tovarăşului Nicolae Ceauşescu, secretar general al Partidului Comunist Român, şedinţa Comitetului Politic Executiv al C.C. al P.C.R.

Comitetul Politic Executiv a examinat Programul suplimentar de dezvoltare economică a României pe perioada 1976—1980, întocmit pe baza resurselor sporite, apărute ca urmare a eforturilor făcute şi succeselor obţinute de oamenii muncii în primii doi ani ai cincinalului, precum şi a acţiunii iniţiate de conducerea partidului, de tovarăşul Nicolae Ceauşescu personal, de reducere a cheltuielilor materiale ale producţiei şi investiţiilor — la care au participat organele centrale de stat, organele de partid, specialiştii, oamenii muncii — şi care asigură depăşirea prevederilor planului cincinal pe anii 1976—1980, realizarea de noi obiective de producţie, dezvoltarea mai puternică, decît a prevăzut Congresul al XI-lea al partidului, a forţelor de producţie ale ţării, a unor ramuri ale economiei naţionale, cît şi creşterea mai accentuată a veniturilor celor ce muncesc. De asemenea, o parte a creşterilor suplimentare ale economiei va avea la bază sporirea mai accentuată a productivităţii muncii.

Comitetul Politic Executiv a apreciat că sînt asigurate toate condiţiile materiale — baza de materii prime şi forţa de muncă — pentru a se obţine, prin aplicarea acestui program, pe întregul cincinal, o producţie industrială suplimentară de circa 100—130 miliarde lei, precum şi o producţie agricolă superioară prevederilor. Majorarea planului de investiţii va permite ridicarea economică mai rapidă a unor judeţe, îmbunătăţirea repartizării teritoriale a forţelor de producţie, utilizarea mai deplină a resurselor materiale şi de muncă ale ţării.

Punînd mai puternic în valoare marile rezerve de care dispune economia ţării noastre, Programul suplimentar de dezvoltare pe anii 1976—1980 va determina o creştere mai mare a venitului naţional — ceea ce va asigura sporirea mai accentuată a veniturilor oamenilor muncii, ridicarea nivelului de trai al întregului popor.

Aprobînd obiectivele Programului suplimentar de dezvoltare economică pe anii 1976—1980, Comitetul Politic Executiv subliniază că stă în puterea oamenilor muncii de a le îndeplini în bune condiţiuni, onorîndu-şi în mod exemplar angajamentele asumate. Aceasta impune ca în centrul activităţii economice să stea permanent, în mai mare măsură decît pînă acum, realizarea indicatorilor calitativi ai planului. Este necesar să se acorde o atenţie sporită creşterii producţiei la 1 000 lei fonduri fixe, valorificării superioare a materiei prime şi materialelor, bunei folosiri a capacităţilor de producţie de care dispunem. Totodată, va trebui acţionat mult mai energic pentru aplicarea rapidă în producţie a progresului tehnic şi ştiinţific şi pentru perfecţionarea pe baze ştiinţifice a organizării producţiei şi muncii.

Comitetul Politic Executiv îşi exprimă convingerea că organele şi organizaţiile de partid, toţi comuniştii, oamenii muncii, fără deosebire de naţionalitate, întregul nostru popor vor face totul pentru înfăptuirea măreţelor obiective stabilite în programul suplimentar, în vederea înfloririi multilaterale a patriei într-un timp mai scurt, ridicării ei pe trepte şi mai înalte de progres şi civilizaţie.

Comitetul Politic Executiv a hotărît ca acest program să fie supus dezbaterii şi adoptării plenarei Comitetului Central al partidului.

În continuare, Comitetul Politic Executiv a examinat şi aprobat orientările generale cu privire la întocmirea planului cincinal de dezvoltare economico-socială a României în perioada 1981—1985. Corespunzător prevederilor Programului partidului, adoptat de Congresul al XI-lea, documentul dezbătut de Comitetul Politic Executiv jalonează, pe baza orientărilor şi indicaţiilor secretarului general al P.C.R., liniile directoare ale dezvoltării României pe calea făuririi societăţii socialiste multilateral dezvoltate şi înaintării spre comunism.

Obiectivele înscrise pentru perioada 1981—1985 marchează o nouă etapă, calitativ superioară, în înfăptuirea politicii de industrializare socialistă şi dezvoltare a agriculturii, în creşterea şi modernizarea forţelor de producţie pe baza cuceririlor revoluţiei tehnico-ştiinţifice, a perfecţionării tuturor tehnologiilor de fabricaţie — condiţie esenţială a progresului continuu, economic şi social al ţării, a mersului înainte al societăţii, a ridicării nivelului de bunăstare şi civilizaţie al întregului popor. Puternicul dinamism ce va caracteriza dezvoltarea economică în următoarea etapă va crea condiţii creşterii mai substanţiale a produsului social şi venitului naţional, ceea ce va permite apropierea României de nivelul statelor avansate economic.

Comitetul Politic Executiv a hotărît ca orientările generale pentru întocmirea planului cincinal 1981—1985 de dezvoltare economico-socială a României să fie supuse spre dezbatere şi aprobare plenarei Comitetului Central, Conferinţei Naţionale şi apoi, sub formă de Directive, Congresului al XII-lea al partidului.

Comitetul Politic Executiv a luat în discuţie programul de trecere treptată la reducerea duratei săptămînii de lucru la 44 de ore şi măsurile ce se impun în acest scop. Introducerea şi generalizarea reducerii duratei săptămînii de lucru se va înscrie ca o etapă importantă în înfăptuirea hotărîrilor Congresului al XI-lea al partidului de ridicare a nivelului de trai al populaţiei. Începînd din 1978 se va trece la prima etapă de aplicare a săptămînii de lucru reduse, care va cuprinde ramurile şi sectoarele unde lucrează un număr însemnat de femei, precum şi cele cu condiţii grele de muncă, urmînd ca, în 1979, 1 155 000 persoane să beneficieze de un program de lucru de 44 de ore, iar în anii următori, oamenii muncii din celelalte sectoare economice şi social-culturale.

În toate sectoarele, trecerea la reducerea săptămînii de lucru va fi precedată de experimentări în unităţi reprezentative.

În vederea pregătirii trecerii la reducerea programului de lucru, Comitetul Politic Executiv a pus în faţa organelor de partid şi de stat, a colectivelor de oameni ai muncii sarcina de a acţiona mai intens pentru valorificarea maximă a rezervelor de creştere a productivităţii muncii, pentru utilizarea tot mai eficientă a întregului potenţial tehnic, material şi uman de care dispun unităţile economico-sociale, pentru realizarea exemplară a prevederilor cincinalului.

Comitetul Politic Executiv a stabilit ca măsurile de reducere a săptămînii de lucru să se desfăşoare sub directa conducere a organelor şi organizaţiilor de partid, chemate să desfăşoare în acest scop o intensă activitate politică şi organizatorică.

Comitetul Politic Executiv a hotărît ca programul de reducere a săptămînii de lucru să fie supus dezbaterii şi aprobării Conferinţei Naţionale a partidului.

În cadrul lucrărilor, Comitetul Politic Executiv a analizat raportul cu privire la stadiul realizării Programului naţional de perspectivă pentru amenajarea bazinelor hidrografice din Republica Socialistă România. Comitetul Politic Executiv a apreciat realizările obţinute în prima etapă a programului, în valorificarea potenţialului hidroenergetic al cursurilor de apă, apărarea de inundaţie a localităţilor, a obiectivelor economice şi a terenurilor, folosirea raţională a apei necesare industriei, extinderea lucrărilor de hidroamelioraţii şi irigare, asigurarea necesităţilor impuse de creşterea demografică şi dezvoltarea economică a ţării.

Totodată, Comitetul Politic Executiv a indicat să se ia măsuri ferme pentru lichidarea rămînerilor în urmă în înfăptuirea unor lucrări şi a stabilit ca organele centrale şi locale, care au sarcini în cadrul Programului naţional de perspectivă pentru amenajarea bazinelor hidrografice, să acţioneze pentru asigurarea din timp a documentaţiilor tehnice, pregătirea şi calificarea forţei de muncă, dotarea şantierelor cu toate utilajele necesare, creşterea gradului de industrializare a lucrărilor, mai buna organizare a activităţii de construcţii-montaj, ieftinirea investiţiilor şi întreţinerea corespunzătoare a lucrărilor efectuate. În acelaşi timp s-a hotărît ca, paralel cu lucrările de investiţii realizate de stat, organele judeţene, municipale, orăşeneşti şi comunale să mobilizeze cetăţenii la lucrări destinate în special apărării de inundaţii a centrelor populate şi a terenurilor agricole.

În timpul şedinţei, Comitetul Politic Executiv a dezbătut o serie de măsuri în vederea folosirii autovehiculelor din economie, în condiţii de eficienţă sporită, la întreaga capacitate, în cadrul unui transport optimizat, precum şi pentru întărirea ordinii şi disciplinei în acest sector de activitate. Măsurile adoptate vor sta la baza unui decret al Consiliului de Stat cu privire la organizarea şi efectuarea transporturilor cu autovehicule.

Comitetul Politic Executiv a examinat programul cu privire la aprovizionarea de iarnă a populaţiei în 1977 şi 1978. Apreciind realizările obţinute în aprovizionarea populaţiei în ultimul trimestru al anului trecut şi în primul semestru al acestui an cu produse alimentare de bază şi bunuri industriale de consum, potrivit programului elaborat sub directa îndrumare a tovarăşului Nicolae Ceauşescu, Comitetul Politic Executiv a stabilit, totodată, măsuri care să ducă la asigurarea în continuare, în condiţiuni şi mai bune, a satisfacerii cerinţelor de consum ale populaţiei, care cresc şi se diversifică ca urmare a sporirii substanţiale a veniturilor, a majorării retribuţiei peste prevederile cincinalului. S-a indicat, de asemenea, să se acţioneze, în continuare, pentru perfecţionarea organizării şi funcţionării reţelei comerciale şi de alimentaţie publică, pentru aprovizionarea ritmică a acesteia.

Programul privind aprovizionarea populaţiei în lunile următoare, precum şi în primul semestru al anului viitor, va fi supus spre aprobare Plenarei C.C. al P.C.R.

Comitetul Politic Executiv a hotărît convocarea, la 26 octombrie, a.c., a Plenarei Comitetului Central al Partidului Comunist Român.

În încheierea şedinţei, Comitetul Politic Executiv a discutat şi soluţionat probleme privind activitatea curentă de partid şi de stat, adoptînd măsuri corespunzătoare.

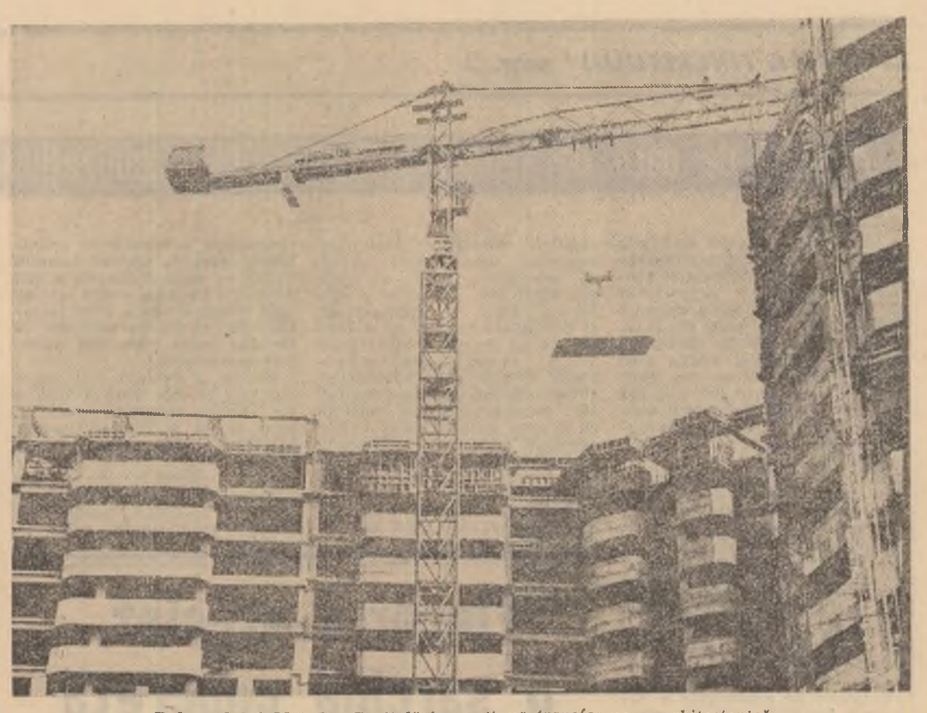

Bulevardul 1 Mai din Capitală în continuă transformare arhitectonică

Foto : V. TANASOF

ORGANIZARE, RITM, CALITATE

cuvînt de acţiune pentru constructorii de locuinţe bucureşteni

În dreptul datelor care vorbesc despre efortul celor cîteva mii de oameni ai Centralei de construcţii montaj Bucureşti, la loc de frunte ar trebui aşezată cifra 1 000, număr ce exprimă nu doar cantitativ imobilele de peste trei etaje preluate pentru consolidare şi reparare cît, mai ales, calitatea muncii, răspunderea cu care au acţionat. Şi totuşi, constructorii ce aparţin acestei centrale, în activitatea căreia construcţia de locuinţe deţine o pondere de nouăzeci şi nouă la sută, nu uită că numărul de apartamente prevăzut prin planul iniţial de investiţii ce le-a revenit în acest an este o sarcină pe care trebuie să şi-o onoreze în cît mai bune condiţii.

Terminînd în linii mari lucrările de consolidări ei s-au concentrat la începutul lunii octombrie, cu forţe sporite, asupra executării, în special, a structurilor de la imobilele cu termen de predare în acest an. În cele aproape trei luni pe care le mai au în faţă vor să dovedească că stă în puterea şi capacitatea lor de organizare să îşi respecte angajamentul. Un efort însă care pentru constructori nu vizează doar o dată limită, calendaristic prinsă în plan adică 31 decembrie 1977, ci o perioadă mult mai lungă, un timp care în termeni specifici lor înseamnă şi deschiderea frontului de lucru pentru imobilele ce urmează să fie predate în 1978. Se acţionează aşadar, pe trei fronturi : unul la refacerea fondului de locuinţe avariat de cutremur, altul avînd ca obiectiv predarea a peste treizeci de mii de apartamente noi în acest an şi în fine pregătirea tuturor condiţiilor pentru predarea unui număr mai mare de apartamente în 1978. La fiecare din aceste obiective se munceşte în ritm sporit, un ritm care creşte de la o zi la alta ca urmare a mai bunei organizări a muncii, a perfecţionării tehnologiilor de producţie.

Un prim exemplu în această privinţă îl oferă modul nou de repartizare a atribuţiilor în şantierele grupului nr. 2. Spre deosebire de anii trecuţi, cînd fiecare din cele patru şantiere ale acestui grup răspundea de toate lucrările unui anumit număr de blocuri, de la baterea primului pilon pînă la tragerea ultimei linii de vopsea, acum două şan-

N. COŞOVEANU

(Continuare în pag. a III-a)

Din cronica întrecerii socialiste

• ÎN JUDEŢELE PRAHOVA, BUZĂU ŞI DÎMBOVIŢA, valoarea producţiei realizate peste prevederile de plan „la zi" în cele 30 de unităţi economice care şi-au onorat de pe acum angajamentele asumate pe întregul an 1977 se ridică la mai mult de un sfert de miliard lei. Dealtfel, industria celor trei judeţe, care a înregistrat în prima decadă din luna octombrie indici superiori mediei din luna trecută, a intrat în a doua decadă cu un spor de producţie fizică a cărei valoare întrece 1,2 miliarde lei. Economiei naţionale i-au fost livrate, pe seama creşterii productivităţii muncii, în condiţiile valorificări superioare a materiilor prime şi materialelor, importante cantităţi de hidrocarburi şi derivate din ţiţei, utilaje chimice, petroliere şi metalurgice, strunguri şi alte maşini-unelte, oţeluri şi laminate, reductoare, cărbune şi energie electrică, sîrmă şi produse din sîrmă, materiale de construcţii, aparatură hidraulică şi de injecţie, frigidere, mobilă, ţesături, confecţii textile şi alte bunuri.

• COLECTIVUL ÎNTREPRINDERII MECANICE DIN SUCEAVA şi-a onorat cu mult înainte de termen sarcinile de plan prevăzute pe cele 10 luni ale anului. Avansul creat va permite obţinerea pînă la 31 octombrie a unei producţii suplimentare în valoare de circa 17 milioane lei. În acelaşi timp, ampla întrecere socialistă din celelalte unităţi industriale îmbogăţeşte zilnic bilanţul succeselor. Prin realizarea unui spor de producţie de 3 510 tone confecţii hîrtie, chimiştii Combinatului de celuloză şi hîrtie Suceava şi-au îndeplinit angajamentul anual. Acelaşi succes l-au anunţat şi constructorii de maşini de la Întreprinderea de utilaje şi piese de schimb. Depăşirile valorice de pînă acum, situate la peste 14 milioane lei, au fost obţinute în cea mai mare parte pe seama creşterii productivităţii muncii.

În acest număr:

• Adunări de dare de seamă şi alegeri în organizaţiile U.T.C. şi A.S.C. : **Fiecărui utecist, o sarcină concretă ; Relaţia facultate-uzină, punctul principal al ordinii de zi.**

• Serialul „Scînteii tineretului" FLOTILA DE AUR VĂZUTĂ DE ACASĂ : **Teodorof Stavru sau omul care aduce veselie...**

• Cultură : **Rolul artei regizorale în evidenţierea textului dramatic ; Plastică — Expoziţii**

CAMPANIA AGRICOLĂ DE TOAMNĂ

Porumbul, recoltat şi transportat în aceeaşi zi la locurile de depozitare

În judeţul Buzău, cooperatorii şi mecanizatorii ajutaţi de peste 20 de mii de elevi efectuează în ritm susţinut lucrările agricole impuse de perioada în care ne aflăm. Datorită bunei organizări a muncii, a folosirii chibzuite a mijloacelor mecanice, porumbul a fost cules pînă acum de pe 35 645 ha, ceea ce reprezintă 52 la sută din prevederi. În acelaşi ritm se desfăşoară lucrările şi la sfecla de zahăr unde din 12 500 hectare ocupate cu această cultură au mai rămas de recoltat doar 4 500 de hectare. Pentru următoarele zile au fost luate măsuri de impulsionare a transportului rădăcinilor de sfeclă atît la fabricile de zahăr cît şi la centrele de preluare, deoarece din recolta culeasă 50 la sută se află pe cîmp. În urmă, pe suprafeţele eliberate, mecanizatorii pregătesc terenul pentru noua recoltă. Atît la arat cît şi la semănat lucrările sînt în avans faţă de grafice. Din cele peste 80 de mii de hectare ce urmează a fi semănate griul a fost introdus sub brazdă pe aproape 62 de mii de hectare. Frontul de lucru este asigurat semănătorilor prin pregătirea patului germinativ pe mai mult de zece mii de hectare. Cămările cu furaje pentru animale devin tot mai neîncăpătoare, unităţile agricole reuşind să însilozeze pînă acum peste 326 mii de tone furaje, cifră ce se va mări în următoarele zile cînd cocenii de porumb şi coletele de sfeclă vor fi transformate în furaje. Printre unităţile fruntaşe la recoltatul porumbului şi semănatul griului — lucrări prioritare ale acestei perioade — se numără şi cele din Pogoanele, Poşta-Cîlnău, Largu, Ruşeţu, Movila Banului, Gherăseni, Vîlcelele şi multe altele.

Din comuna Glodeanu-Sărat puţini sînt cei care zilnic pleacă spre întreprinderile industriale ale Buzăului. Puţini pentru că existenţa unităţii agricole cooperatiste, a unităţii S.M.A. face ca aici să lucreze majoritatea oamenilor din localitate. Chiar şi cei care fac naveta sînt prezenţi pe cîmp, alături de familiile lor, dînd o mînă de ajutor în orele libere la strîngerea şi depozitarea cît mai grabnică a recoltei. Zilele trecute ne-am convins la faţa locului de hărnicia oamenilor, de preocuparea lor pentru bunul mers al lucrărilor agricole. După ce au pus la adăpost floarea-soarelui, legumele, s-a trecut la culesul porumbului. Organizaţi în echipe de muncă ei reuşesc să realizeze zilnic sarcina stabilită. Pe o solă de zece hectare întîlnim echipa numărul 8, condusă de Ion Cristoiu. În cadrul ei se numără şi tinerii Ionel Cazacu, Olga Marin şi Viorel Bratu care, alături de părinţii lor, dădeau zor pentru ca în aceeaşi zi să recolteze şi să transporte întreaga cantitate de ştiuleţi de pe cele zece hectare. Tot la recoltatul porumbului întîlnim şi alte echipe, din care fac parte sute de cooperatori la fel de harnici şi pricepuţi. Sînt astfel cunoscute echipele lui Petre Mihalcea, Tănase Dobrin, Ioan Ciufu, echipe evidenţiate pentru cantitatea şi calitatea lucrărilor efectuate.

OVIDIU MARIAN

(Continuare în pag. a III-a)

În întîmpinarea alegerilor de la 20 noiembrie

Alesul obştii, un alegător ce se identifică cu obştea

DEPUTATUL TÎNĂR — UN OM LA DATORIE

Pe tînărul Ion Chivari, primarul comunei Nojorid din judeţul Bihor, l-am cunoscut de curînd în fruntea unei acţiuni iniţiate în calitatea sa de deputat în circumscripţia nr. 5, Livada. Pînă nu demult satul Livada era oarecum izolat din cauza drumurilor care, în zilele ploioase şi iarnă, puteau fi parcurse doar cu piciorul. Cînd îşi aminteşte de toate acestea, Ion Chivari, fiu al satului Livada, adaugă faptul că în urmă cu mai bine de un deceniu şi jumătate el a fost nevoit să-şi întrerupă pe timp de un an firul instrucţiei în clasa a cincea, pentru simplul motiv că nici în Livada, ca dealtfel nici în Nojorid, nu funcţiona încă o şcoală cu 8 clase, iar drumul pînă la Leş, singurul sat al comunei care avea pe atunci o asemenea şcoală, era prea lung pentru nişte copii.

Să vedem, însă, ce se întîmplă azi la Livada unde acţionează deputatul Ion Chivari.

— În primul rînd, uitaţi-vă la aceşti oameni care au venit să ne ajute deşi nu i-a mobilizat în mod special nimeni, dar care au văzut că împreună cu echipa de zidari condusă de Petre Călugăr ne străduim să mai punem o cărămidă, să terminăm cît mai curînd construcţia noii grădiniţe cu 120 locuri pentru copiii localnicilor. Grădiniţa a fost ridicată în exclusivitate cu contribuţia cetăţenilor. Valoarea muncii prestate va ajunge, în final, la peste 500 000

MIRCEA BORDA

(Continuare în pag. a III-a)

Adunări de dare de seamă și alegeri în organizațiile U.T.C. și A.S.C.

Dacă aș încerca să sintetizez spiritul care a dominat desfășurarea adunării de dare de seamă și alegeri a organizației U.T.C. nr. 1 din secția mecanic șef a Șantierului naval din Constanța m-aș opri la efortul de gîndire pe terenul căruia s-au plasat dezbaterile ei. Un efort de gîndire al cărui ton l-au dat darea de seamă și proiectul noului program de activitate supuse analizei celor 64 de tineri, membri ai organizației respective. În primul rînd prin luciditate, adîncă printr-o vădită strădanie de a înțelege împrejurările specifice în care muncesc tinerii din acest compartiment al șantierului naval. Cum frumos se spunea în darea de seamă prezentată de secretarul organizației, Ion Lungu, „activitatea electricienilor din secția mecanic șef constituie inima șantierului, practic, ei fiind prezenți în absolut toate momentele procesului tehnic de construcție a navelor". Iar 85 la sută din efectivul de lucrători ai secției mecanic șef îl formează tinerii. De aici, se spunea tot în darea de seamă, înaltul coeficient al responsabilității ce le revine în tot ceea ce fac pentru îndeplinirea sarcinilor de producție.

Și totuși, așa cum aveau să o dovedească luările de cuvînt ale tinerilor, documentele adunării au fost supuse unei severe critici. Motivul invocat cu stăruință de absolut toți vorbitorii avea darul să evidențieze incontestabil un lucru esențial, scăpat din vedere de membrii biroului U.T.C. care întocmiseră darea de seamă și proiectul programului de activitate. Într-un cuvînt, tinerii demonstrau, ceea ce nu făcuseră membrii biroului organizației, conștiința necesității exigenței unui raport direct și permanent între acțiunile educative ale colectivului, stilul în care se organizează și desfășoară ele, pe de o parte, iar pe de altă parte condițiile concrete care configurează îndeplinirea îndatoririlor zilnice de muncă ale tinerilor. Mai exact spus, tinerii solicitau ca în noul program de activitate acțiunile educative preconizate să fie mai direct legate de munca lor productivă. Despre ce este vorba ?

„După cum se știe — spunea **Sergiu Minea — tinerii din organizația noastră lucrează în ture și sectoare diferite ale șantierului. Deoarece munca fiecăruia este bine individualizată, cea mai acută cerință este întărirea răspunderii lui pentru ceea ce face. Or, viitorul program de activitate nu vine în întîmpinarea acestei cerințe de a stimula sentimentul de răspundere al fiecărui tînăr."**

Într-adevăr, fiecare dintre numeroasele acțiuni înscrise în proiectul programului de activitate era încredințată în exclusivitate membrilor biroului. **„Eu cred** — spunea la rîndul său **Gheorghe Mitea — că felul acesta de a concentra întreaga răspundere a organizării activităților doar la nivelul biroului U.T.C. nu poate fi eficient și nici educativ. La urma urmei este un mod birocratic de a privi lucrurile. Eu pledez ca sarcinile să fie distribuite între toți membrii organizației".**

Pentru a realiza mai exact motivele acestor luări de poziție ale tinerilor împotriva felului în care biroul U.T.C. a întocmit proiectul noului program de activitate, o privire retrospectivă asupra manierei în care s-a acționat în anul trecut este cît se poate de oportună. Dealtfel, au făcut-o chiar tinerii, explicînd singuri rațiunile opiniilor lor critice. Iată ce afirma în acest sens **Alexandru Andrei : „Este clar că proiectul de program a fost elaborat luîndu-se ca model activitatea de pînă acum. S-a procedat cu răspunderile pentru viitor așa cum s-a procedat și în trecut. Rezultatele se cunosc de către toți, am avut destule slăbiciuni în ceea ce privește învățămîntul politico-ideologic, folosirea mijloacelor de agitație vizuală, calitatea informărilor politice și alte acțiuni. Biroul a vrut să facă totul de unul singur și, normal, nu a putut. Tocmai de aceea trebuie neapărat să nu mai repetăm vechea stare de lucruri. Este vorba doar de programul de activitate al întregii organizații și nu doar al biroului".**

Aceste ultime cuvinte ni se par a surprinde tocmai esențialul dezbaterilor din adunarea uteciștilor de la secția mecanic șef a Șantierului naval din Constanța. Se poate vedea că efortul lor de gîndire a gravitat în jurul satisfacerii în practică a unui deziderat fundamental în domeniul educării revoluționare a tinerilor : asumarea conștientă a răspunderii. Ca argument hotărîtor stă faptul că în adunarea de alegeri s-a trecut imediat la repartizarea sarcinilor tuturor membrilor organizației, fără excepție. Este semnul cel mai elocvent că adunarea a fost eficientă și, în același timp, premisa susținerii pe mai departe a unei activități mai bune sub aspect calitativ, mai complete, pe măsura atribuțiilor cu care este investită organizația U.T.C. Privind lucrurile din această perspectivă asocierea numeroaselor idei cuprinse în programul de activitate cu inițiativa și pasiunea, cu răspunderea fiecărui utecist în parte — concluzia de fond a adunării — constituie un start promițător pentru noua etapă de muncă deschisă de momentul alegerii noului birou U.T.C., garanție că programul de activitate nu va rămîne un simplu și frumos proiect. O etapă în care corespondența dintre acțiunile educative ale organizației și condițiile de muncă ale tinerilor are șanse de a deveni în scurt timp realitatea concretă invocată în opiniile tinerilor electricieni de la Șantierul naval din Constanța.

TRAIAN GÂNJU

Fiecărui utecist, o sarcină concretă

Adunarea de dare de seamă și alegeri a organizației studenților comuniști din anul V, Facultatea de metalurgie a Institutului politehnic București, s-a ținut în JF 104, criptogramă care, în traducere pentru ne-politehniști, indică sala de proiectare a viitorilor ingineri metalurgi. În clipa în care am pătruns în încăperea copleșită de planșete și suluri de calc, mi-am pus întrebarea dacă alegerea „decorului" nu e cumva simbolică. Înclin să cred că da — nicăieri, nici într-o sală de seminarii sau de curs, nici chiar în hala de turnătorie unde cei din anii mici își fac ucenicia de muncitori, studenții anului V nu s-ar fi aflat într-un cadru atît de familiar pentru preocupările lor din ultima etapă de studii. M-am aplecat asupra desenului celui mai aproape — reprezintă un subansamblu al unui utilaj, așteptat de o firmă binecunoscută în țară și peste hotare, „Electroaparataj". Răspunderea pentru îndeplinirea unor contracte ferme, încheiate cu mari uzine sau institute de proiectări, cu tot ce implică acestea — de la termen de predare la calitatea proiectului, la noutatea pe care o aduce, pînă la eficiență — a devenit, aveam să mă conving, preocupare majoră a acestor tineri. Printre atîtea proiecte și dosare cu documentații tehnice, vorbele rostite de Stelian Amzăr — în numele biroului care-și încheia activitatea — nu puteau suna decît firesc : „În anul trecut am debutat, după cum bine știți, în activitatea de proiectare cu o serie de tehnologii stabilite pentru IREMOAS, Electroaparataj și I.O.R. A fost un început destul de bun. Bun în sensul că, împreună cu alți colegi, am contribuit — în cadrul programului de integrare a învățămîntului cu producția și cercetarea al catedrei de turnătorie — la realizarea unei valori de peste 1 500 000 lei".

Totuși, biroul nu a reușit să îi antreneze pe toți studenții în mod egal la lucru. Unii, datorită în special absențelor numeroase, au încălcat termenul de predare a unor proiecte. Alți, care nu au acordat atenția cuvenită însușirii cunoștințelor zi cu zi, pe tot timpul anului și au preferat stilul „în asalt", au optat, presați de timp, pentru prima soluție venită în minte, dar nu și cea mai eficientă. Asemenea lucruri, ca și altele, ca restanțele a 5 studenți sau nivelul „de mijloc" la învățătură în care s-au complăcut circa 40 la sută din membrii organizației, nu trebuie să se mai repete în acest an. Toamna viitoare îi va găsi în întreprinderi ca ingineri. Industria, știm cu toții, nu admite restanțe, absențe sau „modesta" mediocritate.

Spiritul critic și autocritic al dării de seamă a incitat la discuții în aceeași notă. Planul de măsuri a fost analizat cu atenție și îmbogățit cu propuneri. „Este pentru prima oară cînd facem practică cu adevărat inginerească, a subliniat Dan Ciobanu. Proiectele actuale, în care elaborăm atît tehnologiile cît și utilajele, sînt superioare ca valoare și complexitate celor de pînă acum. Alcătuim cu toții, întocmai ca la viitoarele noastre locuri de muncă, o **echipă**. Sîntem datori deci ca fiecare dintre noi să ne dovedim, prin disciplină și probitate profesională, la înălțimea încrederii pe care ne-o acordă industria și, totodată, să manifestăm aceeași exigență și față de colegi. Sînt conștient că am greșit față de cei care au fost citați aici pentru abaterile lor ; aveam posibilitatea să nu le permitem să se comporte așa și o vom face negreșit în acest an. Trebuie să ne arătăm intransigenți față de orice lipsuri. Numai astfel vom reuși să ne îndeplinim angajamentul asumat: promovarea sută la sută, predarea unor lucrări de diplomă bazate pe soluții moderne, de mare eficiență economică".

„C.S. Galați", „I.C.M. Reșița", „viitoarea mare cetate a metalurgiei de la Călărași", „I.U.G. Iași", „I.U.G. Craiova" sînt cuvinte care au revenit ca un laitmotiv în frazele tuturor participanților la dezbatere : ele numesc mai vechi sau foarte noi platforme siderurgice care îi așteaptă, peste cîteva luni, pe proaspeții ingineri. Nimic mai normal deci, decît ca toate gîndurile lor să fie absorbite de această perspectivă, ca planurile concrete de acțiune ale organizației să fie alcătuite din acest unghi — al cerințelor viitorului loc de muncă, al meseriei îndrăgite. „Unul dintre meritele organizației este că, prin excursiile de studiu inițiate, ne-a ajutat să cunoaștem toate cetățile oțelului și ale fontei, a spus Dan Anghel. În timpul practicii, am lucrat efectiv în echipe, alături de muncitori. Am elaborat, împreună cu ei, șarje, am turnat piese de o tehnicitate înaltă. Așteptăm de la noul birou ca și în acest an, cînd practica noastră are caracter de cercetare-proiectare, să ne înlesnească în continuare, contacte cît mai strînse cu locuri posibile de muncă. Numai acolo, în tumultul producției, se poate înțelege adevărata valoare a disciplinei și forța colectivității, numai acolo, la dogoarea cuptoarelor se conturează îmbunătățirile pe care trebuie să le aducem utilajelor și tehnologiilor, numai puși în fața unor opțiuni rapide, ne putem verifica temeinicia cunoștințelor. Trebuie să ne desăvîrșim pregătirea în așa fel încît din prima noastră zi de muncă să facem față sarcinilor de muncitor — șef de echipă — maistru — inginer, etape pe care le avem de parcurs în timpul stagiului".

În numele noului birou, secretarul de an, Vasile Macovei, și-a asumat răspunderea ducerii la îndeplinire și și-a exprimat convingerea că toți cei care le-au propus și votat în adunare vor fi participanți activi la transpunerea lor în fapt.

MONICA ZVIRJINSCHI

Relația facultate-uzină, punctul principal al ordinii de zi

PRIN MUZEELE CRAIOVEI

Iubitorii de artă din sau în trecere prin Craiova au ocazia să trăiască profunde emoții vizitînd Muzeul de artă. Sînt expuse, pentru a fi redescoperite și din nou descoperite, cîteva creații ale lui Brâncuși, printre care : „Sărutul", „Coapsa", „Orgoliu", „Cap de băiat", iar din perioada artizanală — un scaun colțar.

În secția Ion Țuculescu pot fi privite „Frunze de zăpadă", „Noaptea salcimilor", „Troiță", „Iarna în pădure", „A fost odată", etc..., ale celui care a spus : „Am vrut să pictez scoarțe oltenești, dar a ieșit o lume ciudată, de existențe umane simplificate, păsări și fluturi — stranii sensuri neliniștitoare se desprind din privirile ochilor ori din capetele suprapuse. Rațiunea a dirijat o pictură senină, senină ca scoarțele oltenești...".

În sală alăturată au fost aduse cîteva pînze ale lui Nicolae Grigorescu, printre care : „Biserică de sat", „Car cu boi", „Țărăncuță torcînd", „Cap de fată", „Pe gînduri"...

La Muzeul Olteniei poate fi privită o colecție de pictură țărănească pe sticlă, datînd din veacul trecut. Cele peste cincizeci de tablouri au fost donate de curînd muzeului craiovean de către doctorița Marieta Jianu.

În sfîrșit, zilele acestea a avut loc la Galeriile „Cromatic" din Craiova, vernisajul expoziției de pictură a plasticienei Elena Dobriceanu-Cocorăscu. Sub titlul „Eroi și fapte", sînt reunite 14 lucrări de inspirație istorică, dintre care reține atenția „Călugăreni" și „La cîrma dreptății".

RUSALIN MUREȘAN

Rolul artei regizorale în evidențierea textului dramatic

Însemnări pe marginea Colocviului regizorilor din teatrele dramatice de la Vaslui—Bîrlad

Sub egida Consiliului culturii și educației socialiste, a Asociației oamenilor de artă din instituțiile teatrale și muzicale, a Consiliului județean de cultură și educație socialistă Vaslui și a Teatrului „Victor Ion Popa" s-a desfășurat — la Vaslui și Bîrlad — între 26 septembrie și 1 octombrie, cea de a doua ediție a **Colocviului regizorilor din teatrele dramatice.** Cu o arie mai largă de cuprindere — cu un an în urmă, întîlnirea aceasta cu caracter republican a fost doar a tinerilor regizori — colocviul a urmărit să pună în discuție, plecînd de la cele șapte spectacole prezentate, cîteva dintre problemele actuale ale artei regizorale în țara noastră. La analizele detaliate și pertinente ce au avut loc zilnic dar mai cu seamă la colocviul final au luat parte regizori din cele mai diferite generații, critici, actori și secretari literari, dramaturgi, faptul permițînd un amplu schimb de opinii, toate convergînd către necesitatea definirii spectacolului teatral ca un fapt artistic de sine stătător, iar pe regizor drept creatorul său indiscutabil.

Sigur, întrebarea privind rolul regizorului în construirea spectacolului ca și cea referitoare la statutul său artistic nu au un caracter de noutate, așa cum nici concluzia la care s-a ajuns nu poate fi considerată drept un element nou adus teoriei artei teatrale.

Ceea ce însă mi se pare a fi dat valoare deosebită întîlnirii de la Vaslui-Bîrlad este pe de o parte ajungerea, pe calea firească și logică, de la analiza montărilor prezentate și de la referirile la alte spectacole de pe scenele noastre, la concluzia — e adevărat, încă controversată — că **regizorul de teatru nu doar că are dreptul de a fi un creator, dar că fără a atinge în profesiunea sa înălțimile creației artistice autentice spectacolul își pierde menirea și interesul ;** iar pe de altă parte că această concluzie a reieșit din opiniile dramaturgilor, ale actorilor, ale regizorilor, ale criticilor, adică ale celor care fie că reprezintă elemente ce și-ar fi putut cere dreptul de „primat" în spectacol, fie că ar fi putut teoretiza și absolutiza acest primat.

Încă din prima zi de dezbateri după vizionarea montării lui **Brand Barasch** cu piesa **Da sau nu** de **A. Ghelman**, s-a născut necesitatea de a vorbi despre ceea ce **Valentin Silvestru** numea **„problema atitudinii creatoare a regizorului"** și asta pentru motivul că spectacolul fusese un „model" de ceea ce s-ar defini drept „cumintenie" regizorală, drept ilustrare școlărească, plată, prin intermediul actorilor jucînd într-un spațiu scenic, a textului dramatic. Vizavi de o asemenea atitudine necreatoare s-au dovedit a fi nemulțumiți toți vorbitorii, evidențiindu-se faptul că textul poate căpăta valoare în spectacol doar în măsura în care regizorul îl comentează, în măsura în care el se implică și implică totodată toate elementele constitutive ale spectacolului — de la actori la scenografie — în dezbaterea temei și a ideilor subsumate textului. Rolul unei montări teatrale nu este de a auzi intonată o poveste sau de a o ilustra, așa cum rolul actorului nu poate fi de a juca cuvinte, spunea **Alexa Vissarion.**

Următorul spectacol, și analiza lui au impus din nou celor prezenți revenirea asupra aceleiași teme, dar dintr-un sens cu totul opus. Căci **Magda Bordeianu**, în a sa adaptare după **Dezertorul** de **M. Sorbu**, părea să susțină o altă idee care a circulat și mai circulă încă. Aceea după care regizorul, fiind creatorul total al spectacolului, are dreptul, libertatea absolută de a supune, de a modifica toate datele unei montări începînd desigur cu textul, conform imaginației sale, gîndului său artistic, chiar dacă el nu-și găsește susținerea în canavaua operei dramatice. Discuția a devenit cu atît mai interesantă cu cît toată această libertate era rezultatul dorinței afirmate de regizor de a contemporaneiza un text, de a-l scoate din limitele sale de gîndire și de realizare artistică și de a-l aduce în zilele noastre. Multiplele luări de cuvînt au convers către afirmarea unei idei comune : aceea că atîta timp cît piesa constituie unul dintre elementele de bază în spectacolul de teatru, **puterea creatoare a regizorului trebuie să-și găsească sprijin în bagajul de idei și sentimente al operei dramatice,** pentru că altfel el devine un gest gratuit, iar imaginația proliferează jocuri inutile, semne fără semnificație, eventual frumuseți disparate ce nu se leagă în acel tot unitar, în acel nou produs artistic ce trebuie să fie spectacolul. Așa cum atitudinea pasivă a regizorului față de text sărăcește spectacolul de personalitate artistică făcînd actul scenic gratuit, la fel invenția de dragul invenției are ca rezultat secătuirea de idei a spectacolului.

Vizionările care au urmat — **Emigranții de Mroszek** în regia lui **Al. Colpacci**, cel mai interesant spectacol al colocviului, **Domnișoara Iulia de Strindberg** în viziunea lui **Cristian Pepino, Muntele de D.R. Popescu** regizat de **Emil Mandric, Maria și copii ei de Osvaldo Dragun** pus în scenă de **Mircea Marin** — au permis aprofundări importante privind statutul de creator al regizorului și acela de operă de artă al spectacolului. Din luările de cuvînt ale unor regizori ca **Dan Alexandrescu, Lucian Giurchescu, Alexa Vissarion, Dan Micu, Nicolae Scarlat**, ale unor critici și istorici de teatru — **Ion Zamfirescu, Valentin Silvestru, Ileana Berlogea** —, ale unor actori sau a dramaturgului **Paul Everac** s-au sintetizat aspectele esențiale ale muncii regizorului, ale actului său de creație, urmărind relațiile acestuia cu textul, cu actorii, cu scenografia — elemente de bază constitutive ale spectacolului de teatru. Într-un consens general s-a afirmat necesitatea conceperii spectacolului de teatru ca o artă de sine stătătoare, iar a regizorului drept creatorul său. Sînt afirmații, spunea Valentin Silvestru, care au marcat de-a lungul anilor gîndirea teatrală românească cea mai avansată și pe care cele mai bune spectacole ale ultimilor ani o confirmă pe deplin. Expunerea finală a tov. **Constantin Măciucă**, directorul Direcției teatrelor din Consiliul culturii și educației socialiste, a marcat tocmai necesitatea înțelegerii muncii creatoare a regizorului, a responsabilităților sale artistice în peisajul artei și culturii noastre socialiste, afirmînd că spectacolul de teatru își va îndeplini înalta sa menire educativă revoluționară, doar în măsura în care el va atesta o optiune clară, politică și estetică, a creatorului său — regizorul.

MIRUNA IONESCU

CULTURĂ

EXPOZIȚII

PAULA RIBARIU
(Galeria Simeza)

Deși pictura Paulei Ribariu merge în direcția suprarealistă și face tot ce se cuvine ca relația cu arta unor preacelebri șefi ai ideii suprarealiste să stea tot timpul la vedere, creația ei, ca dealtfel întreaga producție a pictorilor de imaginar români, trebuie considerată cu toată simpatia, pentru cuprinsul liric, pentru voința umanistă ce-o animă. Suprarealismul n-a fost și n-o să fie niciodată o metodă contestabilă în sine. Cît timp omul va fi în stare de vise sublime ori pline de obscurități agresive, el va tinde să dea în imagini plastice un chip al acestora. E, însă, tot atît de omenesc ca artistul să vrea o măsură a lucrului său, să caute nu pilda dezordinii, ci pe aceea a armoniei. Eroarea multor suprarealiști e că practică pe pînză un soi de spovedanie a tuturor patimilor și micimilor înlăuntrului lor, că împovărează publicul cu o seamă de griji, pe care tot cetățeanul trebuie să și le care singur. Într-un fel, dezordinea unor categorii de imagini suprarealiste e o treabă științifică. Cînd purcede la studiul unui anume lucru ori fapt, pictorul lumătății întunecate a lunii, ca și omul de știință, nu umblă la criterii estetice. Dar noi știm că orice ar îndrăzni artistul, munca lui se raportează, pînă la urmă, la o regulă de frumos. Urîtul însuși nu e urît decît alături de frumos.

Cred că era nevoie de o astfel de introducere la cronica expoziției Paulei Ribariu, deoarece, fiind creator de operă suprarealistă, Paula Ribariu are un gînd foarte înalt înainte. Sigur, pînzele ei pretind o lectură. Ele pot fi descifrate și chiar oferă o cheie. Pînă la un punct, bineînțeles, pînă în punctul unde preaclarul devine, pe neașteptate, ambiguu. În toate tablourile sale, unde spațiul arată adeseori asemenea unor spații reale, există cîte o **fereastră-om** pe unde se vede o fărîmă de orizont real ori, mai bine zis, realist pictat. Apoi, mulțime de lucruri care sînt ceva și totodată altceva, obiecte în stadiu de trecere, metamorfoze ce trimit la concept și contemplație. Un grafician olandez, al cărui nume și operă încep să fie din ce în ce mai cunoscute — M. C. Escher — reușea, într-o serie de planșe ale sale unde, de exemplu, peștii desenau prin conturul lor păsări iar păsările peștii, o năucitoare impresie de concomitență a iluziei cu realitatea. În pînzele lui erau exact statuate dubletele : sus-jos, alb-negru, stînga-dreapta, viu-mort, cer-pămînt, gravitație-imponderabilitate, static-mobil și încă altele, relații primordiale ale existenței care, focalizate într-un unic obiect de artă, își unesc misterul realizînd o anume progresie a emoției. Întrucîtva la fel stau lucrurile și în pictura Paulei Ribariu. O seamă de relații sînt foarte acuzate : sus și jos, concret-abstract, închis-deschis, embrionar-împlinit, trecător-vesnic, sublim-meschin — și publicul nu trebuie să facă prea mari eforturi să deducă din asta un sens estetic și unul moral. Tot ce-am spus pînă aici ar putea să pară o explicație cam suficientă a picturii Paulei Ribariu. Dacă orice făcut are un drum și o cauză și, prin urmare, poate fi demontat și analizat, nu-i mai puțin adevărat că, în pictură, proporțiile sînt totul. Și proporțiile acestea nu prea pot fi cîntărite în cuvinte. Șocul imaginilor semnate de Paula Ribariu e puternic, materia picturală e plină de finețe, negrul e catifelat și are o distinsă afectivitate, albastrul trece, pe aproape întreaga suprafață a pînzei, într-un galben de pucioasă arghezian. A cincea expoziție personală a artistei este cea mai bună și, hotărît, una din cele mai captivante selecții găzduite de Galeria Simeza.

HORIA ROȘCA
(Teatrul Mic)

După Teatrul de Comedie, un altul — și anume Teatrul Mic — se oferă să primească în frumoasele și nu prea încăpătoarele lor holuri expoziții de artă. Noua conducere a Teatrului Mic are, în plus, o idee : urmează să debuteze ori să deschidă aici una din primele lor expoziții tineri pictori. Ținînd cont de puținătatea galeriilor, precum și de întîmplările nefericite ale unora dintre ele — Orizont, Amfora — nu avem decît a multumi acestor teatre.

Horia Roșca a fost unul din studenții lui Alexandru Ciucurencu. Spre deosebire de mulți din discipolii maestrului, îi multumește acestuia pentru învățătură dînd nu pastișă, ci lucrare originală sau, mai bine zis, cu o limpede rîvnă de originalitate, Horia Roșca face schițe după peisaje urbane, atras fiind de chipul orașului vechi. Apoi, prelucrînd aceste schițe, dar bizuindu-se încă pe sugestia conținută de ele, imaginează un fel nou de stradă, cu o perspectivă precipitată, astfel încît cea mai mare parte din tablou să fie ocupată de cer și, ca o replică la luminoasa lui vastitate, de lărgimea pustie a ulitei. Precum în pictura lui Utrillo, nu vom vedea nici acum oameni. Capătul străzii e închis de obicei de un calcan, zidurile din prim plan au o monumentalitate tăcută și austeră, totul concură la impresia de timp incremenit. Horia Roșca este interesat să arate că peisajul marginilor orașului poate exprima gustul pentru contemplație și filosofare a omului modern chiar fără a forța pînă la deformare desenul realului. Sîntem încă — și fără pitoresc — în datele realismului. O esență de realism, mai bine zis, pentru că artistul, pasionat evident de game simple, face, din albastru de pildă, o chestiune de ambiție artistică și dă serii întregi de peisaje în albastru. Tot astfel în orași. Un realism comentat, statuar, mult îmbogățit prin gîndire și cultură a imaginii. Horia Roșca este un tînăr pictor care știe să aibă răbdare, să iasă în lume cu lucruri harnic studiate. Muncind ca restaurator la Muzeul de artă al României, a căpătat un respect sporit pentru problemele de meșteșug, fapt care obligă la un plus de respect și față de public. Lucrul pe tablouri vechi îl marchează pe pictorul restaurator, îi dă măsura adevărată a marii performanțe stilistice, profesionale, îl înzestrează cu o probitate pe care — prea preocupați să se facă remarcați — destui plasticieni nu ajung niciodată s-o capete. Horia Roșca citește și scrie poezie, are un fel al său de a conspecta scrierile de artă, luînd în principal îndemnul etic. Dacă tematica sa poate să pară cumva prea cuminte, să ne gîndim că această cumințenie de început este de regulă semn că pictorul pune înțelept învățătura în același plan cu creația.

Nu intentionez să scriu un imn picturii lui Horia Roșca. Prezentîndu-i în acest chip expoziția am urmărit să atrag atenția asupra unui mod de a concepe viața de pictor, a unui tip de gravitate care onorează.

TUDOR OCTAVIAN

PLASTICĂ

SERIALUL „SCÎNTEII TINERETULUI" • SERIALUL „SCÎNTEII TINERETULUI" • SERIALUL „SCÎNTEII TINERETULUI"

• DUEL ÎN... PROVERBE • CUM S-A SPART „INIMA TÎRGULUI" • CE I-A SPUS ANTRENORUL STAVRU LUI VASILE DÎBA ÎNAINTE DE START • S-A MUNCIT MULT, CU MIC, CU MARE, ASTA-I SECRETUL ! • NU ESTE IMPOSIBIL CA UN NOU „EROU AL MUNCII SOCIALISTE" DINTRE SPORTIVI SĂ FIE UN CAIACIST SAU UN CANOIST.

TEODOROF STAVRU sau omul care aduce veselie...

— Tovarășe Stavru, ați participat la „mondialele" de la Pancearevo, ați muncit, alături de antrenorul Huțan, pentru obținerea unor rezultate care să facă cinste țării. Acum emoțiile au trecut, sînteți mai calm, mai destins și, de ce nu, gata să dați interviuri.

— N-ai nimerit-o ! Eu și interviurile fugim unul de altul. Înainte de „mondiale", cînd „trăgeam" pe apă de ne ieșise sufletul din noi, se scria mai puțin despre noi...

— N-am vrut, atunci, să vă deranjăm de la pregătiri...

— Poate că nu ne deranjați, poate că două-trei rînduri acolo ar fi însemnat ceva pentru băieți.

— Mai bine mai tîrziu, decît niciodată.

— Începem cu proverbe ?

— De ce nu ?

— Atunci ascultă unul arhicunoscut : cine se scoală de dimineață, departe ajunge ! Ni se potrivește ! Așa am procedat și așa ne-am ales cu patru titluri mondiale, de-am spart inima tîrgului, dacă nu chiar pe a lumii.

— Dumneavoastră, tovarășe Stavru, sînteți cunoscut drept omul care aduce veselia...

— E drept că sînt mai glumeț. În această privință, sînt la polul opus de antrenorul Huțan, așa că ne completăm fericit. Acum să nu înțelegi de aici că nu sînt și sever cînd trebuie să fiu, mă pricep și la asta ! Dar, de obicei, sînt mereu vesel și doresc ca veseli să fie și sportivii. Vezi dumneata, buna dispoziție face minuni: alungă oboseala, ușurează viața la antrenamente — și mamă-mamă ce antrenamente am avut ! —, și risipește emoția înainte de concurs. Cînd i-am zis lui Diba, înainte de start, că-l văzusem cam morcovit și cam galben, deci cînd i-am zis : „Vasile, ce-ți cere ție acum organismul !" a izbucnit în rîs și s-au topit și emoțiile.

— Nu înțeleg.

— Nici n-ai cum. La Vidraru, în pregătiri, Vasile era însetat. Și tot zicea : „Maestre, vreau și eu să beau o bere ! Atît ! o bere, că doar nu o fi foc ! Îmi cere organismul...". Că îi cerea organismul, eram convins (fii atent cum notezi toate astea : să fie clar pentru toată lumea : nici Diba și nici ceilalți nu sînt „prietenii paharului" și să mă crezi că altfel nu i-am fi văzut noi campioni mondiali în vecii-vecilor), dar tot atît de convins eram și că ar fi fost... foc. Pe urmă, cînd vroiam să-l necăjesc pe Vasile, îi ziceam : „Vasile, ce-ți cere ție organismul ?" Se supăra ! La Pancearevo l-a bufnit rîsul și a plecat în cursă ca din pușcă. Sînt și glumele bune la ceva la momentul potrivit, nu ? !

— Discutînd cu caiaciștii și canoiștii, pe îndelete, m-au impresionat, cel mai mult și mai mult, înaltele lor sentimente patriotice, puterea de neînvins cu care-și iubesc țara. Cum se ajunge aici, tovarășe Stavru ?

— Iată o întrebare „cheie". Ai tot întrebat cum am reușit noi să pregătim atîția campioni mondiali. Copiilor acestora, și le spun astfel pentru că atunci cînd vin la caiac sau canoe sînt niște puști, li se explică, pe înțelesul lor, că ei se vor pregăti nu pentru un scop în sine — să zicem, o medalie de aur, ci vor învăța, în primul rînd, să apere culorile țării, să lupte pentru creșterea renumelui ei în lume. Și, dacă și-au însușit bine noțiunea de patriotism, restul nu este nici ușor, și nici nu vine de la sine, dar precis se poate realiza. Adică, disciplina, corectitudinea, perseverența la antrenamente, acceptarea conștientă a eforturilor, eforturi uneori — să nu ne sperieri de cuvînt — supraomenești. Mai sînt și alți factori prin care acționăm pentru dezvoltarea conștiinței lor patriotice. Învățămîntul politic, viața de organizație U.T.C. Uite, de exemplu, cu U.T.C.-ul. Tovarășul Radu Huțan, care este și membru în biroul de partid al Clubului „Dinamo", a stabilit, împreună cu uteciștii, tematica adunărilor generale. S-au ales probleme de actualitate, concrete, din viața de toate zilele : disciplina, comportarea la antrenamente, comportarea la învățătură și altele. Ei, ce crezi că s-a întîmplat ? Ședințele au devenit interesante, băieții noștri au descoperit și critica, dar, mai ales, autocritica. Deci, revin și spun : nu avem nevoie doar de sportivi care să aducă „rezultate" și atît, ci de tineri bine pregătiți, conștienți că ei au șanse să-și demonstreze în văzul lumii dragostea față de țară. Și trebuie să o facă cum se cuvine, adică să fie primii !

— Ce credeți că a mai stat la baza succesului dumneavoastră ?

— Păi cred că ți-a explicat tovarășul Huțan. Eu ce să mai adaug ? Doar poate faptul că fără priceperea lui nu s-ar fi ajuns la acest succes. Este un mare antrenor și un foarte bun organizator al muncii. Știe, ca nimeni altul, ce să ceară și cît să ceară fiecăruia. Am ajuns, spre exemplu, să înțeleg numai din priviri ce vrea. Am muncit mult, toți, de la mic la mare, ăsta-i „secretul" succesului. Clubul „Dinamo" ne-a oferit condiții excelente de pregătire. Am căutat, deci, să insuflăm sportivilor dorința de victorie, siguranța că sînt cei mai buni, că nu trebuie să se îndoiască de succes, deoarece s-au pregătit, s-au antrenat cum se cuvine și asta le dă dreptul să cuteze și să lupte numai pentru un loc în frunte ! Le mai spunem, deseori, că există un „Erou al Muncii Socialiste"-sportiv și că tovarășul Nicolae Ceaușescu, atunci, la festivitatea de sărbătorire a olimpicilor, a spus că depinde numai de noi, antrenori și sportivi, ca numărul celor ce primesc înalta distincție să crească. Mă gîndesc că nu este imposibil ca un asemenea erou să fie caiacist sau canoist. Nici nu vă închipuiți cît contează exemplul demn de urmat în viața unui sportiv. Avem, acum, 4 titluri de campioni mondiali — 4 confirmări că, atunci cînd muncești din răsputeri, se poate ! — iar tinerii pe care-i pregătim, și pe care încă nu i-am lansat în arena internațională, sînt hotărîți să urmeze exemplul colegilor lor încoronați cu aur la „mondiale". Este o plăcere să-i vezi cu cîtă ambiție se antrenează și, probabil, n-ai să aștepți să treacă și Olimpiada din '80 ca să vii să scrii ceva despre ei... „anonimii", necunoscuții deocamdată, despre munca lor de care nimeni nu știe încă nimic.

— Promit să mă reintorc, cît de curînd, în mijlocul flotilei de aur și să scriu un reportaj numai și numai despre „anonimii" care bat la ușa marii performanțe. Mă credeți ?

— Ce să zic ? Te cred ! Altfel, risc să nu-mi mai văd publicat interviul...

(VA URMA)

AGENDA

Tovarășul NICOLAE CEAUȘESCU, secretar general al Partidului Comunist Român, a trimis tovarășului POL POT, secretarul Comitetului Central al Partidului Comunist din Kampuchia, următoarea telegramă :

Cu prilejul celei de-a 17-a aniversări a creării Partidului Comunist din Kampuchia, în numele Comitetului Central al Partidului Comunist Român, al comuniștilor, al întregului popor român și al meu personal, vă transmit dumneavoastră, și prin dumneavoastră, tuturor comuniștilor și poporului frate kampuchian, cordiale felicitări și un cald salut tovărășesc.

În perioada care a trecut de la constituirea sa, Partidul Comunist din Kampuchia a mobilizat și condus masele populare la lupta împotriva imperialismului și reacțiunii, pentru eliberare națională și socială, pentru democrație și progres social.

Partidul Comunist Român, Republica Socialistă România și-au manifestat solidaritatea deplină și au sprijinit cu fermitate lupta dreaptă a poporului kampuchian împotriva intervenției și a ocupației străine, pentru independența și suveranitatea patriei.

În noile condiții create prin victoria revoluției populare naționale democratice în Kampuchia, se deschid rodnice perspective pentru ca relațiile de prietenie, colaborare și solidaritate dintre partidele și țările noastre să cunoască o dezvoltare continuă pe multiple planuri. În ceea ce ne privește, sîntem ferm hotărîți să acționăm în această direcție, cu convingerea că aceasta corespunde intereselor celor două popoare, cauzei generale a socialismului, păcii și progresului în lume.

Vă urez din toată inima, dumneavoastră, conducerii și întregului Partid Comunist din Kampuchia noi și mari succese în activitatea consacrată consolidării cuceririlor revoluționare, dezvoltării economico-sociale, înaintării pe calea socialismului, progresului și bunăstării, pentru afirmarea liberă și independentă a țării.

Președintele Republicii Socialiste România, NICOLAE CEAUȘESCU, a trimis regelui Spaniei, JUAN CARLOS I, următoarea telegramă :

Ziua națională a Spaniei îmi oferă plăcutul prilej de a vă adresa, în numele poporului român și al meu personal, cele mai calde felicitări, împreună cu sincere urări de fericire personală, de progres și prosperitate poporului spaniol.

Primul ministru al Guvernului Republicii Socialiste România, MANEA MĂNESCU, a trimis președintelui guvernului spaniol, ADOLFO SUAREZ GONZALEZ, următoarea telegramă :

Cu prilejul Zilei naționale a Spaniei, am plăcerea să vă adresez, în numele guvernului român și al meu personal, felicitări cordiale împreună cu cele mai bune urări.

Primire la primul ministru al guvernului

Marți după-amiază, tovarășul Manea Mănescu, prim-ministru al Guvernului Republicii Socialiste România, a primit pe Peter Shore, secretarul de stat britanic pentru mediul înconjurător, care face o vizită în țara noastră.

Cu acest prilej, au fost evocate bunele relații dintre România și Marea Britanie, dorința pentru dezvoltarea lor în continuare. Totodată, au fost evidențiate posibilitățile pentru intensificarea și extinderea colaborării și cooperării economice, a conlucrării în domeniile tehnico-științific și cultural, în interesul celor două țări și popoare.

La primire, desfășurată într-o atmosferă cordială, au luat parte Vasile Bumbăcea, ministrul construcțiilor industriale, Virgil Ianovici, președintele Consiliului Național pentru protecția mediului înconjurător.

A fost prezent Reginald Louis Seconde, ambasadorul Marii Britanii la București.

★

În aceeași zi, oaspetele a părăsit Capitala.

O delegație a Partidului Comunist Român, formată din tovarășii Ilie Verdeț, membru al Comitetului Politic Executiv, secretar al C.C. al P.C.R., și Ștefan Andrei, membru supleant al Comitetului Politic Executiv, secretar al C.C. al P.C.R., a plecat marți la Paris, unde, la invitația Comitetului Central al Partidului Comunist Francez, va face o vizită.

La plecare, pe aeroportul Otopeni, au fost prezenți tovarășul Cornel Burtică, membru al Comitetului Politic Executiv, secretar al C.C. al P.C.R., membri ai C.C. al P.C.R., adjuncți de șefi de secție la C.C. al P.C.R., activiști de partid.

★

La Paris delegația a fost întîmpinată la aeroport de Maxime Gremetz, membru al Biroului Politic al C.C. al P.C.F., Marcel Trigon, membru al Comitetului Central, și alți activiști ai C.C. al P.C.F.

A fost prezent Corneliu Mănescu, ambasadorul României la Paris.

Aflat în vizită în țara noastră, Sayed Zaki, secretar general adjunct al Uniunii Socialiste Arabe, președintele Asociației de prietenie egipteano-română, a avut întrevederi la Asociația de prietenie româno-egipteană cu tovarășul Gheorghe Cioară, membru al Comitetului Politic Executiv al C.C. al P.C.R., vice-prim-ministru al guvernului, președintele asociației, la C.C. al P.C.R. cu tovarășul Ștefan Andrei, membru supleant al Comitetului Politic Executiv, secretar al C.C. al P.C.R., la Marea Adunare Națională cu tovarășul Nicolae Giosan, membru supleant al Comitetului Politic Executiv al C.C. al P.C.R., președintele M.A.N.

În cursul șederii în țara noastră, oaspetele a vizitat unele obiective economice, social-culturale din București și județul Constanța.

La plecare, oaspetele a fost condus de tovarășul Gheorghe Cioară.

Marți dimineața, Ion Pățan, viceprim-ministru al guvernului, ministrul comerțului exterior și cooperării economice internaționale, a primit pe Matthew Nimetz, consilier al Departamentului de Stat al Statelor Unite ale Americii, care face o vizită în țara noastră.

Cu acest prilej, au fost examinate posibilitățile existente pentru dezvoltarea în continuare a cooperării economice dintre România și S.U.A.

Cu prilejul celei de-a 34-a aniversări a Zilei Armatei populare polone, generalul-colonel Ion Coman, ministrul apărării naționale al Republicii Socialiste România, a trimis o telegramă de felicitare generalului de armată Wojciech Jaruzelski, ministrul apărării naționale al Republicii Populare Polone.

Marți seara, la Casa centrală a armatei a avut loc, cu același prilej o adunare.

Marți a acostat în portul Constanța motonava „Volkerfreundschaft", sub pavilionul R. D. Germane, avînd la bord peste 500 de pasageri, lucrători din aparatul de partid al P.S.U.G., veterani ai mișcării muncitorești din R.D. Germană, care fac o vizită de prietenie prin mai multe porturi ale țărilor socialiste.

În cursul zilei, oaspeții au vizitat obiective culturale din Constanța și stațiuni turistice de pe litoralul românesc al Mării Negre. Un grup de turiști, condus de Hans Albrecht, membru al C.C. al P.S.U.G., prim-secretar al Comitetului regional Shul al P.S.U.G., a fost primit de Ion Tudor, prim-secretar al Comitetului județean Constanța al P.C.R.

Seara, motonava s-a îndreptat spre Batumi.

La Ministerul Afacerilor Externe, Vasile Gliga, adjunct al ministrului, și Richard Balken, ambasadorul R.F.G. la București, au efectuat, marți, schimbul instrumentelor de ratificare a Acordului suplimentar la Acordul din 1973 dintre Republica Socialistă România și Republica Federală Germania privind asigurările sociale, încheiat la Bonn în 1976.

La invitația Consiliului General A.R.L.U.S., marți a sosit în țara noastră delegația Asociației de prietenie sovieto-română, condusă de Victor Alexandrovici Jukov, secretar al Comitetului regional Vologda al P.C.U.S.

Cu prilejul vizitei în țara noastră a delegației economice liberiene, condusă de M.W. Goda Baker, adjunct al ministrului terenurilor și minelor, au fost convenite o serie de măsuri menite să contribuie la dezvoltarea relațiilor de cooperare economică și tehnică între cele două țări în domeniile minier și petrolier. Delegația liberiană a vizitat, de asemenea, institute de cercetări și proiectări, unități miniere și petroliere, precum și întreprinderi constructoare de mașini.

Cu prilejul Zilei naționale a Spaniei, marți după-amiază a avut loc la Casa de cultură a Institutului român pentru relațiile culturale cu străinătatea o manifestare culturală.

Marți, 11 octombrie, a sosit la București Axel Serup, noul ambasador extraordinar și plenipotențiar al Danemarcei în Republica Socialistă România.

A apărut
MUNCA DE PARTID
nr. 10, octombrie 1977

Porumbul, recoltat și transportat

(Urmare din pag. 1)

Așa, bunăoară, echipa în care muncește Ilie Mihalache, Ana Girea, Maria Jipa, Georgeta Ciufu, după ce au recoltat porumbul de pe cele nouă hectare prevăzute, au trecut, fără răgaz, la tăiatul cocenilor, la eliberatul terenului.

La Cooperativa agricolă din Lipia, alături de cooperatori la culesul porumbului am întîlnit și forțe mecanice. Combinerii Gheorghe Șerban și Gheorghe Tănăsescu „bat" zilnic cîte zece hectare de porumb fiecare. „Dacă pînă acum, ne spunea Gheorghe Șerban, culesul manual s-a făcut pe mai bine de două sute de hectare, eu, împreună cu colegul meu, am realizat aceeași lucrare pe 130 hectare. Pînă la sfîrșitul săptămînii ne-am propus să încheiem recoltatul porumbului, după care vom trece la efectuarea arăturilor de toamnă". Și aici, culesul și transportul știuleților se desfășoară în flux neîntrerupt. În urma combinelor, mecanizatorii Mihai Alexandru și Vasile Cocoș transportă recolta direct în baza de recepție. Așa se face că lucrătorii ogoarelor din Lipia au transportat și depozitat întreaga cantitate de porumb, strînsă de pe mai bine de 50 la sută din suprafața prevăzută.

O altă lucrare care concentrează în aceste zile importante forțe umane și mecanice este semănatul grîului. Pentru urgentarea acestei lucrări se muncește în schimburi prelungite și chiar în două schimburi. Așa procedează și mecanizatorii din Săhăteni care deservesc cooperativa agricolă de producție din aceeași localitate. În tarlaua „Dorobanți", tarla ce se întinde pe aproape o sută de hectare, după ce porumbul a fost cules iar cocenii strînși la capătul solei, mecanizatorii Gheorghe Bolborici, Ion Stanciu, Floricel Adamache, Mihai Popescu, Gheorghe Dascălu și Stelian Samoilă au trecut la efectuarea arăturilor în vederea semănatului. De consemnat faptul că ei efectuau această lucrare în schimbul doi, adică noaptea, pentru ca a doua zi colegii lor să poată pregăti terenul, să execute semănatul propriu-zis. Așa se face că pînă acum grîul a fost semănat pe mai bine de 250 de hectare de către Gheorghe Bolborici, Stelian Samoilă adică aceia care lucrează și la efectuarea arăturilor.

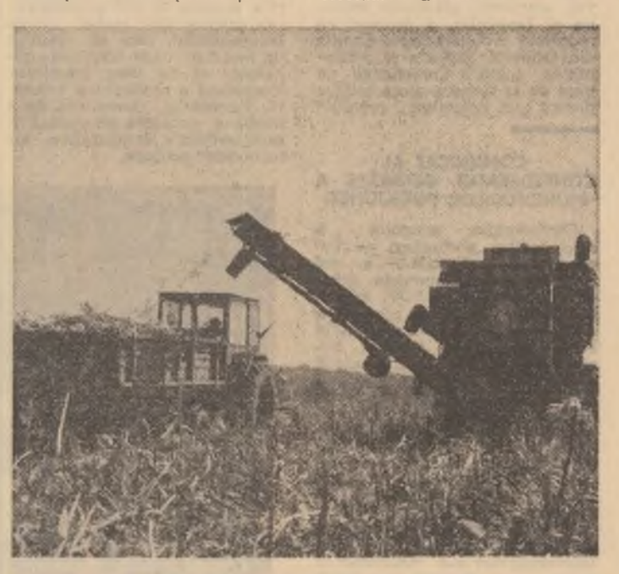

ORGANIZARE, RITM, CALITATE

(Urmare din pag. 1)

tiere se ocupă doar de structura blocurilor, iar celelalte două șantiere de lucrările de finisaj. S-au grupat în acest fel într-o parte betoniștii, fierar-betoniștii și dulgherii, iar în cealaltă parte zidarii, tîmplarii, zugravii, mozaicarii. O mai mare grupare deci pe specialități, și nicidecum o îngustare a specializării. Concomitent, s-a trecut și la introducerea unei recepții interfazice a calității lucrărilor pe care primul șantier le predă celui de-al doilea. Creșterii productivității muncii i s-a adăugat astfel și creșterea calitativă a lucrărilor. Iată ce ne declara în acest sens inginerul Petre Firuț, șeful șantierului 2 — structuri : „Din trimestrul doi de cînd lucrăm în acest fel am eliminat aproape total stagnările din timpul de muncă al oamenilor și utilajelor, stagnări ce apăreau din cauza remedierilor pretinse uneori justificat, alteori nejustificat de o categorie sau de alta de meseriași. Concentrîndu-ne atenția numai asupra structurilor, am reușit să devansăm de pe acum ridicarea unor blocuri cu termen de predare în anul viitor, creînd astfel un larg front de lucru finisorilor". Referindu-se în mod deosebit la cel de-al doilea avantaj, la calitatea lucrărilor, inginerul Ion Mehedințu, șef al șantierului 3 — finisaj spunea : „Înainte, cînd același șantier se ocupa și de structuri și de finisări exista permanent tentația unor realizări globale, neglijîndu-se lucrările cu valori mici. De cînd executăm doar finisări, fiecare lucrare are aceeași valoare, și deci toate sînt privite de noi cu aceeași atenție. De aici și o mai bună ritmicitate în predarea apartamentelor". O constatare ce o regăsim și în rezultatele întregului grup care deține la ora actuală primul loc în cadrul Centralei de construcții-montaj la numărul de apartamente predate beneficiarilor. Un motiv pentru care — așa cum ne spunea inginerul Vlad Tăslăoanu, șeful serviciului producție din centrală — se analizează posibilitatea extinderii acestui mod de organizare a șantierelor în toate grupurile de construcții ale Capitalei.

Din planurile de măsuri întocmite de șantiere pentru menținerea unui ritm de lucru ridicat în ultimul trimestru, dar mai ales din practica oamenilor care dovedesc că au acumulat o bună experiență pe care o aplică cu rezultate foarte bune, se întrevăd în continuare noi succese în creșterea numerică a fondului de locuințe. Prin îmbunătățirea și extinderea unor tehnologii noi, verificate în prima parte a anului, majoritatea șantierelor înregistrează de la o lună la alta sporuri substanțiale la productivitatea muncii, diminuînd în acest fel deficitul forței de muncă la meseriile dintre cele mai solicitate. Amintim, printre altele, folosirea băilor spațiale confecționate într-un număr din ce în ce mai mare în bazele proprii de producție, procedeu ce conduce la reducerea necesarului de zidari. Același scop s-a urmărit și s-a atins prin confecționarea de maști prefabricate, utilizate la instalațiile sanitare ca și prin montarea coloanelor de ventilații prefabricate în locul zidirii lor. Dintr-un calcul făcut împreună cu tînărul inginer-șef Victor Iașciurjinschi de la șantierul 2 al Grupului 2 rezultă o economie relativă de zidari de peste 15 la sută.

Dacă pînă în anii trecuți, în prag de toamnă, constructorii își tot puneau întrebarea : cu cît ne vom restrînge frontul de lucru pe timp friguros, în prezent nu mai există o asemenea problemă. Și aceasta pentru că, încă din luna august, fiecare grup de șantiere a urmărit îndeplinirea punct cu punct a programului special întocmit pentru pregătirea lucrului pe timpul iernii. „Cu toate că am fost și încă sîntem prinși cu o serie întreagă de urgențe, în special pentru consolidări, aceste pregătiri nu le-am neglijat deloc" — ne spunea inginerul Marius Ionașcu, șeful serviciului tehnic din cadrul centralei. De la măsurile luate pentru aprovizionarea cu materiale și pînă la reviziile celor mai mici instalații și utilaje din bazele proprii de producție, toate pregătirile au fost și sînt privite cu aceeași importanță. Așa se și face că în prezent toate centralele termice au fost date în funcțiune, terasele sînt izolate în soluții definitive, iar tîmplăria exterioară se montează imediat ce se ridică structurile blocurilor pentru ca în interior lucrul să se desfășoare în aceleași condiții ca și în celelalte anotimpuri. Ca un ultim argument al seriozității cu care se pregătesc pentru timpul friguros, constructorii subliniază că pînă acum ei au început lucrările pentru încă 17 000 apartamente din planul de predare al anului viitor.

azi

UN TÎNĂR, UN FAPT

Tînărul strungar Gheorghe Pindelea, de la UCRUPS — Vatra Dornei, datorită calităților sale profesionale, priceperii și pasiunii pe care o are pentru meseria aleasă și-a cîștigat, pe merit, titlul de „inovatorul ingenios". Așa îl cunoaște întregul colectiv de muncă. Din cele mai recente creații ale sale menționăm : un electrodistribuitor (înainte se importa) ce aduce o economie de 11 000 lei pe produs și un reductor cu durată de funcționare de trei ori mai mare, costuri de producție redus, economie de metal de 8,300 kg pe produs. Pe bună dreptate, așa cum se exprimă tînărul inovator, „pe om nu trebuie să-l caracterizeze vorbele, ci faptele sale"...

UN PROGRAM PE CARE NIMENI NU-L PRICEPE

În Gara Focșani se află o toneta ce expune (probabil!) spre vînzare cărți. Nu sîntem convinși însă de acest lucru deoarece, în general, tovarășa Maria Necula, gestionara, își alcătuiește programul după... pofta inimii. Cu alte cuvinte, foarte rar poate fi găsită. Citim pe un „petec de hîrtie", afișat drept program — „Dimineața 12, dumiaza 20" (?!). Cum nimeni nu poate pricepe un asemenea „program" ne-am adresat conducerii U.J.C.C. Vrancea. Tovarășul Ilie Vasile, șeful biroului comercial, ne-a asigurat că se va stabili, în scurt timp, un program corespunzător, iar gestionara va fi atenționată ca pe viitor să-l respecte. Sperăm că într-adevăr rezolvarea se va face în scurt timp (deoarece nu este dificilă). În cea ce privește pe Maria Necula, nu sîntem convinși că este suficientă numai „atenționarea"... **(Al. Deșliu).**

ÎN SPRIJINUL CUMPĂRĂTORILOR

Cooperativa „Unirea" din Tulcea oferă publicului cumpărător din municipiu o plăcută surpriză : deschiderea, la unitatea de pe str. Isaccea, a unei expoziții permanente pentru desfacerea produselor proprii. Tot pentru a veni în sprijinul cumpărătorilor, în cadrul cooperativei se caută noi forme de vînzare. Un exemplu în acest sens îl oferă achiziționarea unui automagazin, care se deplasează în zonele industriale ale orașului și în comunele județului, oferind spre vînzare produsele executate de meșteșugarii tulceni. **(Maricica Viță).**

VREMEA

Vremea va fi în general umedă în regiunile din vestul țării, unde cerul va fi mai mult acoperit și temporar va ploua. În regiunile estice vremea va fi relativ frumoasă cu cerul variabil. Vîntul va sufla potrivit din sud-est, cu intensificări locale pînă la 40 km/h în sudul și estul țării și pînă la 70 km/h în sudul Banatului, vestul Olteniei și la munte. Temperaturile maxime vor fi cuprinse între 12 și 20 grade, local mai ridicate în sud.

VĂ RECOMANDĂM

● Biblioteca municipală Mihail Sadoveanu găzduiește astăzi, ora 18, ședința cenaclului „Nicolae Labiș" al revistei „Săptămîna". Citesc Alina Beiu — versuri și Constantin Voivozeanu — proză. Invitat de onoare — Laurențiu Fulga.

● „Arta contemporană romînească" este tema expunerii-dezbatere ce va avea loc, la ora 16, la Clubul tineretului din Mediaș. Expunerea va fi însoțită de diapozitive.

RADAR

● Un raid, organizat de Serviciul circulație al Inspectoratului județean de miliție Brașov și Inspectoratul de control I.T.A. pe trasele transportului de călători din județ. Au fost verificate 11 autobuze, înregistrîndu-se următorul „bilanț": 3 călători fără bilet, plusuri în gestiunea lui Mihail Sara (128 lei după 3 curse !) și a lui Arpad Balint (70 lei după 2 curse!). Și la un asemenea „bilanț" se impuneau și „evidențierile" de rigoare : cei trei călători amendați, sumele înregistrate, ca plusuri, trecute în gestiune, iar cei doi conducători auto „premiați" cu... reducerea retribuției pe timp de o lună cu 5 la sută și puși în discuția colectivului de muncă. De, după faptă și răsplată...

● Probabil că Ion Tutunaru, Niculai Badea și Ion Panait, membri ai C.A.P. Călugăreni, nu au aflat încă proverbul cu „ulciorul...". Altfel nu plecau cu căruța la furat porumb pe tarlaiele cooperativei. Și cum „ulciorul... s-a spart", cei trei au fost depistați, iar porumbul predat la magazia unității. Vă închipuiți că fiind puși în discuția colectivului le-a cam „crăpat obrazul de rușine".

Rubrică realizată de ION D. CUCU

ALESUL OBȘTII, UN ALEGĂTOR

(Urmare din pag. 1)

lei. După ce am construit școala, complexul comercial și secțiile de prestări servicii, am pietruit și drumul astfel încît autobuzul să poată circula pînă în sat. Satisfacerea acestei vechi doleanțe a cetățenilor va întări legăturile lor cu satul. Și nu e lipsit de importanță să amintesc că faptul acesta are un ecou deosebit de pozitiv în activitatea cooperativei agricole ale cărei rezultate depășesc în prezent cu mult sarcinile planificate la toate culturile.

— Tinerii din sat sînt alături de deputatul nostru, ne spune Ioan Sana, secretarul comitetului comunal U.T.C., pentru că și el este întotdeauna alături de noi. Am vrut să avem un parc în centrul localității, un club al nostru, al tinerilor, o bază sportivă, ne-a sprijinit să le facem, iar de cresa la care lucrăm acum vor beneficia tot tinerii părinți sau cei care vor deveni părinți în viitor.

— Mă simt legat de satul Livada, și de oamenii săi, în mijlocul cărora am crescut, îmi mărturisește Ion Chivari. Ascultîndu-i fiecăruia gîndurile și păsurile, încercînd să le înțeleg și să le rezolv mă identific cu obștea și obștea cu mine. Rezultatele de pînă acum în privința înfrumusețării satului sînt, de fapt, rodul gîndurilor și eforturilor locuitorilor.

Nu putem încheia discuția noastră cu deputatul Ion Chivari fără să abordăm, fie și în treacăt, activitatea sa ca primar al comunei.

— V-aș invita să mergem, mai bine, prin comună, mi-a răspuns el. Dacă vedeți ceva nou, întrebați-mă în ce an s-a construit. Ceea ce vă pot spune de la început este faptul că sarcinile planificate anul acesta, în direcția înfrumusețării și gospodăririi localităților, sînt realizate deja în proporție de 400 la sută.

Consemnăm în bilanțul noutăților, în afară de cele văzute la Livada, introducerea apei potabile pe o distanță de 12 km, în centrul de comună, 2 săli de clasă și o grădiniță cu 50 de locuri în satul Leș, o altă grădiniță cu 50 de locuri la Șauaieu, complexul comercial și două apartamente pentru specialiști în satul Apateu, pietruirea cu balast a cinci străzi, construirea a 5 km de trotuare, deschiderea unui șantier pentru construirea dispensarului cu trei cabinete și șase apartamente pentru cadrele sanitare și didactice la Nojorid.

Un bilanț de care Ion Chivari, alesul obștii din Nojorid, poate fi, într-adevăr, mîndru.

SPORT ● SPORT ● SPORT ● SPORT ● SPORT

Cu numai 7 jucătoare nu se poate cîștiga un campionat mondial

● Handbalistele junioare au promis „aur", dar au obținut „bronz" ● La conducerea lotului în 5 ani... 12 antrenori ! ● Eșalonul de ieri a devenit eșalonul de azi ● Valorile nu se descoperă din birou, printre hîrtii !

Așteptată cu mare și justificat interes, cea dintîi ediție a Campionatului mondial de handbal pentru junioare a oferit specialiștilor atît posibilitatea trecerii în revistă a speranțelor olimpice din cele 14 țări prezente la competiție, cît și o primă ierarhizare a forțelor cu care s-a pornit pe drumul spre J.O. din 1980.

După cum se știe, pe podiumul laureatelor au urcat, în ordine, echipele Iugoslaviei, U.R.S.S. și României, fetele noastre cucerind medaliile de bronz.

Din capul locului trebuie să subliniem că, aflîndu-se la ediția sa inaugurală, Campionatul mondial al junioarelor nu permite o analiză comparativă prin prisma clasamentului, locul III și medaliile de bronz constituind, deci, un început, unul ce poate fi apreciat drept promițător.

Inevitabil, însă, se pune întrebarea: **de ce n-a reușit echipa României, reprezentanta unei renumite școli de handbal, să cucerească medaliile de aur, cu toate că federația și-a propus acest obiectiv, iar întrecerile s-au desfășurat pe teren propriu?** Răspunsul necesită, după părerea noastră, o incursiune mai profundă în viața și activitatea desfășurată la nivelul juniorilor.

O primă dovadă a faptului că lucrurile nu stau tocmai pe roze este aceea că, **în ultimii 5 ani, Comisia centrală de juniori de pe lîngă federația de specialitate a fost remaniată de 5 ori (!) însumînd mereu mai mulți membri și „rulînd" trei președinți.** Or, pentru numai 5 ani, 24 de membri și 3 președinți înseamnă cam mult, trădînd căutările determinate de nesiguranță. Nu mai punem la socoteală faptul că o serie dintre membrii comisiei aveau sau au rezultate foarte relative în activitatea de creștere a juniorilor, în timp ce alții nu au deloc, din simplul motiv că nu participă efectiv la această activitate!

Un al doilea aspect este legat direct de lotul reprezentativ, mai precis de antrenorii desemnați să-l conducă. **Poate părea incredibil, dar în aceeași perioadă de 5 ani la care ne-am oprit, adică între 1972 și 1977, la cîrma selecționatei de junioare a României a fost un veritabil du-te-vino, perindîndu-se, după calculul nostru, nu mai puțin de 12 antrenori ! Dealtfel, tocmai în valoarea deseori îndoielnică a antrenorilor se ascunde, credem, motivul principal al permanentei fluctuații.** Or, la ce nivel pot ajunge niște jucătoare cînd trec — în perioada junioratului — prin mîna a minimum 6—8 antrenori, care înseamnă tot atîtea viziuni, tot atîtea metode de pregătire și tot atîtea concepții de joc?! O mulțime dintre speranțele de ieri ale handbalului nostru feminin au dispărut în negura diviziei secunde; altele au intrat, cu puțină șansă, pe prima scenă, iar foarte puține au ajuns chiar în lotul de senioare. **Că numărul și valoarea acestora din urmă au fost insuficiente, o dovedește faptul că obiectivul olimpic pentru Montreal nu s-a realizat, echipa României fiind obligată să evolueze anul acesta în grupa B a Campionatului mondial de senioare. De asemenea, trebuie să subliniem că, deși „națională" a fost substanțial întinerită, jucătoare cu vechi state de serviciu, care îndeplinesc cu greu cerințele de moment (vezi normele de control) sînt încă titulare fără contra-candidat, cel mai edificator exemplu fiind pivotul Rozalia Șoș.**

Întorcîndu-ne la actuala garnitură de junioare, cea care a obținut „bronzul" la recent încheiata ediție a C.M., e obligatoriu să precizăm că nici ea nu a avut o soartă mai bună decît precedentele. Ultimul cuplu de antrenori — Francisc Spier și Grigore Niță — a preluat echipa cu mai puțin de 3 luni înainte de debutul „mondialelor". Formula finală a lotului, stabilită în luna martie (cînd era programată inițial competiția), a fost și ea revăzută „pe ici, pe colo", iar cîteva dintre jucătoarele de bază (Török, Mălai, Ianesch, Răducu și Ciubotă) au lipsit cîteva săptămîni de la pregătirile pentru C.M., participînd la „Turneul Prieteniei" de la Timișoara, turneu rezervat echipelor de tineret. Într-un cuvînt, federația a vrut „și capra și varza", iar rezultatul firesc a fost că nu s-a cîștigat nici „Turneul Prieteniei" și nici mult mai importantul Campionat mondial.

La orizont jocurile olimpice din 1980 !
CUM NE PREGĂTIM ?

Toate acestea pentru că există în mod cert o veritabilă criză de elemente valoroase. **Proba concludentă ne-a oferit-o chiar Campionatul mondial, în care formația României a fost obligată să evolueze în majoritatea timpului cu „7-le" de bază, din cauza faptului că oricare dintre rezerve nu atingea potențialul titularei pe care ar fi înlocuit-o !**

Nu putem reproșa aproape nimic tinerelor handbaliste care ne-au reprezentat în această competiție a speranțelor olimpice, tot așa cum nu putem pretinde nici antrenorului Fr. Spier (același care ducea formația de tineret a României spre titlul mondial din 1967) și colegului său mai tînăr Grigore Niță, să facă minuni, ridicînd pe cele mai înalte culmi o echipă în mai puțin de 3 luni! **Problema este exclusiv de competența Federației Române de Handbal, care trebuie să-și aplece mai mult privirea asupra acestui eșalon de mîine, care a devenit, de fapt, un eșalon de azi! Nu desființarea diviziei republicane a juniorilor și școlarilor — la care s-a procedat deja! — ni se pare măsura menită să asigure generații pe măsura tradițiilor strălucite ale handbalului românesc, ci — dimpotrivă — stimularea activității de la acest nivel. Trialurile organizate periodic nu sînt o garanție a depistării elementelor de excepție, ci deplasarea în județe, în orașe, în comune și la sate, prezența tehnicienilor și a conducerii federației la competițiile de masă, acolo unde se găsesc cu certitudine asii de mîine !**

Handbaliștii noștri s-au angajat, nu de mult, în fața conducerii de partid și de stat, a tovarășului **NICOLAE CEAUȘESCU** personal că vor cuceri medaliile de aur la Jocurile Olimpice din 1980! Pentru ca acest angajament să poată fi tradus în fapte e nevoie de o radicală schimbare a opticii, de renunțare la metoda hîrtiilor trimise și primite de federație în favoarea prezenței nemijlocite în miezul activității de zi cu zi.

HORIA ALEXANDRESCU

BOX: Finalele campionatului național

Campionatele republicane de box au continuat la Palatul sporturilor și culturii din Capitală cu cea de-a treia reunione, în care pugiliștii de la categoriile cocoș, semimuscă, mijlocie mică și mijlocie, au furnizat întîlniri spectaculoase și de bun nivel tehnic. Surpriza galei a fost realizată de tînărul pugilist brașovean Gheorghe Muraru, care l-a învins la puncte pe campionul de anul trecut la mijlocie mică, Vasile Didea. La aceeași categorie, Ion Miron l-a întrecut cu o decizie de 3—2 pe Ion Mocanu. Alexandru Tîrbol a cîștigat, de asemenea, la puncte, în fața lui C. Marin, iar N. Chioreanu l-a eliminat, tot printr-o decizie la puncte pe D. Petropavlovschi. La categoria semimuscă, în cel mai interesant meci, Remus Cosma a dispus la puncte de Ion Traian. Alte rezultate de la aceeași categorie : C. Marcel întrece prin descalificare pe R. Turan; Sali Adem învinge la puncte pe I. Bălan.

La categoria cocoș, Dinu Teodor a cîștigat prin abandon meciul cu A. Zoltan, în timp ce la categoria mijlocie, Constantin Chiracu l-a întrecut la puncte pe N. Vișan.

Marți seara, în cea de-a IV-a reunione, la categoria muscă, Ștefan Bălatu, cu un repertoriu tehnic superior, și cu lovituri mai precise, a cîștigat la puncte, cu o decizie de 4—1, întîlnirea cu Nicolae Șeitan. La aceeași categorie, Dumitru Burdihoi a fost declarat învingător la puncte în fața lui Gh. Ileana. În limitele categoriei ușoară, Calistrat Cuțov a dispus la puncte de tînărul N. Costin, în vreme ce Carol Hajnal l-a întrecut prin K.O. în repriza a doua pe Dumitru Moraru, după ce cîștigătorul fusese trimis, în prima repriză, și el la podea.

Astăzi, de la ora 15,00, în cea de-a cincea gală, se vor disputa meciuri la categoria pană, semiușoară și semimijlocie, iar seara, cu începere de la ora 19,00 sînt programate întîlniri la categoriile grea, semigrea, cocoș și mijlocie.

● MERIDIAN ● MERIDIAN ●

● ÎNTRE 14 și 17 OCTOMBRIE se vor desfășura în orașul suedez Göteborg întrecerile campionatelor mondiale de lupte greco-romane. La actuala ediție a competiției, luptătorii români vor participa la toate cele zece categorii înscrise în program. Din lotul țării noastre fac parte, în ordinea categoriilor, următorii sportivi : Constantin Alexandru, Nicu Gingă, Ion Dulică, Ion Păun, Ștefan Rusu, Gheorghe Ciobotaru (Adrian Popa), Ion Draica, Petre Dicu, Ion Savin și Victor Dolipschi.

● ECHIPA DE RUGBY Lokomotiv Moscova și-a încheiat turneul întreprins în țara noastră, întîlnind ieri pe stadionul Tineretului formația Sportul studențesc. Partida s-a încheiat cu scorul de 7—6 (7—6) în favoarea sportivilor sovietici.

● LA PATINOARUL ARTIFICIAL „23 AUGUST" din Capitală încep astăzi întrecerile turneului final al „Cupei României" la hochei pe gheață, la care participă echipele Steaua, Dinamo și Sport Club Miercurea Ciuc. Astăzi, în prima zi a competiției, cu începere de la ora 18,00, este programată partida derbi dintre echipele bucureștene Steaua și Dinamo.

● CAMPIONATELE REPUBLICANE DE TIR au programat ieri, la poligonul Tunari, proba de armă liberă calibru redus trei poziții. Titlul de campion a revenit lui Ilie Codreanu de la clubul Steaua, cu 1 159 puncte.

● TÎNĂRA MAESTRĂ SOVIETICĂ Maia Ciburdanidze s-a calificat în finala turneului candidatelor la titlul mondial feminin de șah. În meciul-semifinală disputat la Tallin, Maia Ciburdanidze a învins-o cu 6,5—5,5 puncte pe compatrioata sa Elena Ahmilovskaia. Ultima partidă s-a încheiat remiză.

PRAȘTIA LUI DAVID

Etapa văzută de Cornel Dinu

Plin de paradoxuri, fotbalul nostru aduce mereu în scena comentariilor rezultate de excepție. Sigur că jocul cifrelor așezate pe tabelele de marca) au ineditul lor, alarmant și el, dar cel mai pregnant și creator de panică îndreptățită este jocul în sine, cu scăderile sale de concepție, execuție sau capacitate de efort. Se pot invoca fel de fel de motive ale acestor căderi, ținînd fie de calitatea alergării sau a preluării balonului, dar fiecare duce la crearea tabloului valoric al unei echipe, acela care, pînă la urmă, asigură firma și clasa ei. Ultimul rezultat al echipei reprezentative actualizează din nou — dacă încercăm să pătrundem spre cauze — calitatea și unitatea de idei a procesului de antrenament, desfășurat la cluburi, acolo unde, de fapt, se creează baza oricărui fotbal. Noi vrem și ne zbatem să creăm o echipă reprezentativă, reușim din cînd în cînd rezultate demne de a fi comparate cu piatra din prașția lui David ; doborîm cîteodată un „Goliat" al fotbalului european, dar, în rest, statistica celorlalte rezultate ne face să simțim cu nostalgie și amărăciune că într-un fel se antrenează zi de zi Bolăni, într-altul Dumitru și cu totul altfel Crișan. Aici este problema cheie a fotbalului nostru și este păcat că paralel cu munca de formare a unor echipe naționale, cluburile trăiesc și și-au format chiar o tradiție a „celor două puncte ale jocului de acasă" luate de multe ori pe căi și prin licitări mult prea suprarealiste ce sfidează argumentele pur tehnice, de pregătire, în fond acelea care ar trebui să ne zbuciume mintea.

Etapa a IX-a se dispută sub spectrul tensiunii — normale pentru o asemenea miză — aceea a jocului cu Spania. Astfel, în București și la Constanța majoritatea selecționabililor vor juca cu echipele lor, Steaua și Dinamo, împotriva unor formații arătăgoase, Sportul studențesc și F. C. Constanța, în fața cărora trebuie să arate, cel puțin, poftă de joc. Este primul lucru necesar creării unei stări de spirit capabile să dovedească la Madrid că ibericii au o mare reclamă, sînt puternici din multe puncte de vedere, multe chiar extrasportive, dar că acolo, în teren, pot fi vulnerabili. Petrolul, C. S. Tîrgoviște și Olimpia Satu Mare se deplasează la Hunedoara, Reșița și Tg. Mureș. Fiind încă neadaptate ritmului de joc cu care sînt primite pe terenurile străine în prima divizie au, din nou, puține speranțe de a se întoarce cu puncte. La Timișoara și Craiova, jocuri de tradiție. Arădenii sînt, deocamdată, inferiori forței de joc a lui „Poli", dar în Banat ambițiile fiind atît de mari nu este exclus ca mica bucuruță să-și respecte menirea ei impusă de tradiție. Argeșenii, și ei plini de ambiție pe terenul din Bănie, au palmaresul întîlnirilor de partea lor. Astăzi, treziți din acel „dolce farniente", Balaci și Crișan pot să-și aducă aminte că sînt datori în fața unui public care a investit atîta în ei și, răsplătindu-l pentru moment, să cîștige. Băcăuanii vor prezenta lecția lor cunoscută de apărare pe terenul din Oradea și, cine știe, poate vor lua iarăși un punct. La Petroșani, Politehnica Iași s-a salvat acum doi ani. Duelul actual se va rezuma la inspirația lansărilor cu care Simionaș și Mulțescu își vor servi oamenii, mai ales pe Dănilă și Dumitrache. Pe teren propriu, Mopsul are și lovitura sa formidabilă de cap, în apărare, așa că sclipirile lui mai pot hotărî și acum deznodămîntul jocurilor. Din păcate, doar în Valea Jiului...

Întîlnirea prietenească dintre reprezentanți ai tineretului român și ai tineretului sovietic

La Baku, capitala Azerbaidjanului sovietic, în alte orașe ale acestei republici, continuă seria de manifestări prilejuite de întîlnirea prietenească dintre reprezentanți ai tineretului român și ai tineretului sovietic — eveniment ce se înscrie în cadrul raporturilor de strînsă prietenie și colaborare rodnică dintre popoarele și țările noastre. În cursul zilei de marți, solii tineretului român și ai tineretului sovietic au avut noi întîlniri și fructuoase contacte, au schimbat opinii privind preocupările lor actuale, au închegat noi prietenii. Pe agenda întîlnirii, un loc prioritar a fost acordat schimbului de experiență dintre Uniunea Tineretului Comunist din România și Uniunea Tineretului Comunist Leninist din Uniunea Sovietică cu privire la activitatea de educare comunistă prin muncă a tinerei generații.

Delegația U.T.C. din țara noastră, din care fac parte tovarășii Ion Traian Ștefănescu, prim-secretar al C.C. al U.T.C., Nicu Ceaușescu și Radu Enache, membri ai Biroului C.C. al U.T.C., secretari ai C.C. al U.T.C., a participat la acțiuni ce s-au desfășurat la Baku sau în alte localități din R.S.S. Azerbaidjană. Grupuri de tineri români au fost oaspeți ai comsomoliștilor din Kirovabad, Kazah, Kubah și Hacimas. La uzina de țevi laminate din orașul Sumgait, membri ai delegației române au participat la turnarea unei șarje a prieteniei.

În același timp, lectori ai C.C. al U.T.C. au ținut expuneri în fața unor organizații ale Comsomolului din Baku — un nou prilej pentru tinerii sovietici de a cunoaște aspecte ale activității și preocupărilor actuale ale tineretului român și ale organizației sale revoluționare.

Prin telex de la trimișii noștri I. Timofte și A. Neagu

Opinii ale unor participanți

În aceste zile cînd la Moscova și Baku, sub semnul prieteniei și tinereții au loc bogate manifestări ocazionate de întîlnirea dintre reprezentanți ai tineretului român și ai tineretului sovietic, am înregistrat momente semnificative ale dorinței sincere de a îmbogăți tradiționala prietenie și colaborare care leagă popoarele și țările noastre, prin contribuția sporită a tinerei generații din România și din Uniunea Sovietică. Atmosfera caldă, cu adevărat tinerească cu care sînt înconjurați aici pretutindeni solii tineretului român, dialogul rodnic privind preocupări ale U.T.C. și U.T.C.L., schimbul nemijlocit de experiență dintre tineri români — muncitori, țărani, elevi și studenți din toate județele țării — tineri sovietici de diferite profesii, participanți la întîlnire, sosiți din toate republicile unionale, sînt caracteristici care dau valențe concrete suitei de acțiuni din cadrul reuniunii. Opiniile participanților sînt grăitoare în acest sens :

● **DUMITRU BĂSCEANU, membru supleant al Biroului C.C. al U.T.C. :**

Întîlnirea prietenească dintre reprezentanți ai tineretului român și ai tineretului sovietic se desfășoară sub auspicii deosebit de favorabile, fiind chezășuită de spiritul raporturilor stabilite între P.C.R. și P.C.U.S., al întîlnirilor și convorbirilor dintre tovarășul Nicolae Ceaușescu, secretar general al P.C.R., președintele R.S.R., și tovarășul Leonid Ilici Brejnev, secretar general al C.C. al P.C.U.S., președintele Prezidiului Sovietului Suprem al U.R.S.S., care au dat un nou impuls colaborării dintre partidele, popoarele și țările noastre. Mesajele adresate participanților la întîlnire de tovarășul Nicolae Ceaușescu și tovarășul L. I. Brejnev reprezintă pentru noi o înaltă apreciere care ne stimulează preocupările reciproce pentru a adăuga noi fapte semnificative la bogata cronică româno-sovietică. Adresăm sincerele noastre felicitări prietenilor sovietici pentru realizările obținute în edificarea societății comuniste, dorința noastră sinceră de a marca noi înfăptuiri.

● **OLEG ANNAOVEZOV, prim-secretar al Comitetului Regional Krasnovodsk al U.T.C.L.:**

Mă bucur sincer că pot participa la această întîlnire prietenească ce se desfășoară sub înriurirea mesajelor adresate participanților la manifestare de către tovarășul L. I. Brejnev și tovarășul Nicolae Ceaușescu. Aceste mesaje au un profund ecou în rîndul delegației sovietice îndemnîndu-ne să ducem mai departe prietenia și colaborarea dintre noi. Noi, tinerii sovietici, ne bucurăm sincer de succesele pe care România socialistă, poporul și tineretul român le obțin în dezvoltarea economică și socială, în edificarea socialismului pe pămîntul țării dumneavoastră. Personal am avut ocazia să discut cu tineri români despre munca noastră. Am fost impresionat de activitatea organizației de tineret din România. Lucruri interesante am aflat atît cu prilejul vizitării expoziției de fotografii privind viața și activitatea tineretului român, cît și la întîlnirea de la Ministerul Petrochimiei. Vă felicit pentru marile succese înregistrate și vă dorim noi realizări.

● **GHEORGHE POPA, sondor, secretar al comitetului U.T.C. de la schela de extracție Bobești, Scăieni, județul Prahova :**

Sînt impresionat de primirea călduroasă rezervată delegației noastre de tinerii sovietici, această primire înscriindu-se pe linia bunelor legături care s-au statornicit între tinerii români și cei sovietici, între U.T.C. și U.T.C.L. Am convingerea că printr-o mai profundă cunoaștere reciprocă, prin schimbul de opinii pe care-l efectuăm, contribuim în mod firesc la dezvoltarea și întărirea relațiilor prietenești dintre tînăra generație din patria noastră și tineretul sovietic. În aceste zile m-am întîlnit cu tineri din U.R.S.S., cărora le-am vorbit de munca și activitatea pe care o desfășurăm la locul nostru de muncă, pentru înfăptuirea în cele mai bune condiții a mărețelor sarcini trasate de Congresul al XI-lea al P.C.R., de sentimentele prietenești care ne animă față de tineretul și popoarele Uniunii Sovietice. Am avut totodată posibilitatea să iau cunoștință de unele preocupări ale U.T.C.L. pentru transpunerea în viață a hotărîrilor Congresului al XXV-lea al P.C.U.S. La întoarcerea acasă voi vorbi tovarășilor mei de muncă despre aprecierea deosebită de care se bucură aici, în Uniunea Sovietică, în rîndul tinerilor sovietici, realizările poporului și tineretului nostru dobîndite sub conducerea partidului nostru.

● **FIKRET GUSEINOV, secretar al comitetului organizației U.T.C.L., de la Institutul de petrochimie „Aziabekov", din Baku :**

Noi cei din Baku salutăm cu inima deschisă pe oaspeții noștri, soli ai tineretului din România socialistă. Pentru tinerii capitalei R. S. S. Azerbaidjană, reuniunea constituie un fericit prilej de a ne întîlni cu tinerii români, de a ne cunoaște și a duce mai departe tradiționala prietenie care ne leagă. Știm că și dumneavoastră dispuneți de o industrie petrochimică modernă, în continuă dezvoltare, de un învățămînt modern, care răspunde cerințelor economiei românești. Sper ca întîlnirea prietenească, găzduită de tineretul sovietic, de comsomoliștii din R. S. S. Azerbaidjană, să ofere dragilor noștri oaspeți prilejul cunoașterii unor succese repurtate în anii care au trecut de la Marea Revoluție Socialistă din Octombrie, a sentimentelor de profundă prietenie pe care le nutrim pentru Republica Socialistă România, pentru poporul și tineretul român. Sînt convins că prin manifestările la care participă delegația U.T.C. în zilele în care vă veți afla în Azerbaidjan vă veți putea forma o amintire plăcută.

de peste hotare

● ȘTIRI, NOTE, COMENTARII ● ȘTIRI, NOTE, COMENTARII ● ȘTIRI, NOTE, COMENTARII ● ȘTIRI, NOTE, COMENTARII ●

Dezbaterile generale de la O.N.U.

SÎNT ABORDATE, CU PRIORITATE, PROBLEME LEGATE DE SITUAȚIA DIN AFRICA ȘI ORIENTUL APROPIAT

Multe din cuvintările din ultimele zile din cadrul dezbaterilor generale, care se apropie de sfîrșit, au abordat, cu prioritate, probleme legate de situația din Africa.

Relevînd că escaladarea actelor de agresiune ale regimurilor rasiste minoritare din sudul continentului preocupă în mod deosebit țara sa, ca urmare, între altele, a așezării geografice, ministrul afacerilor externe al Zambiei, Siteke Mwale, a subliniat că popoarele oprimate sînt mai hotărîte decît oricînd să dobîndească libertatea și a făcut apel la intensificarea sprijinului internațional pentru cauza lor dreaptă.

În același sens, ministrul afacerilor externe al Etiopiei, Feleke Gedle-Giorgis, a arătat că existența regimurilor rasiste constituie o sfidare la adresa drepturilor și demnității popoarelor din Africa australă, o amenințare serioasă împotriva păcii și securității în această regiune.

În cuvîntarea sa, Moshe Dayan, ministrul afacerilor externe al Israelului, a declarat că recentele evoluții privind situația din Orientul Mijlociu și posibilitatea reluării Conferinței de pace de la Geneva oferă motive pentru „un optimism precaut" și că „toate problemele sînt deschise negocierilor". Aceste afirmații nu și-au găsit însă acoperire în restul cuvîntării, care repetă pozițiile cunoscute ale guvernului israelian referitoare la rezoluția 242 a Consiliului de Securitate, pe care a interpretat-o că nu ar cere „retragerea unilaterală a Israelului din teritoriile ocupate în 1967", și la Organizația pentru Eliberarea Palestinei, pe care, a spus vorbitorul, Israelul nu o recunoaște și cu care nu va negocia, respingînd, totodată, ideea creării unui stat palestinian.

Aceste poziții ale Israelului au fost combătute de vicepreședintele și ministrul afacerilor externe al Sudanului, Al Rashid Al-Tahir Bakr, care a arătat că „pacea bazată pe justiție nu va putea fi niciodată realizată în Orientul Mijlociu dacă nu va fi asigurat dreptul poporului palestinian de a se întoarce în țara sa și a-și constitui propriul stat". De asemenea, a adăugat el, se impune retragerea necondiționată a Israelului din teritoriile ocupate în 1967 și restabilirea suveranității arabe asupra Ierusalimului, care să rămînă un sanctuar unde credințele religioase să fie liber practicate. Vorbitorul a condamnat, totodată, încercările Israelului de a modifica structura geografică și caracteristicile demografice ale teritoriilor ocupate.

COMUNICAT AL CONFEDERAȚIEI GENERALE A MUNCITORILOR PORTUGHEZI

Confederația generală a muncitorilor portughezi — Intersindicală națională — a dat publicității un comunicat, difuzat de agenția ANOP, asupra concluziilor adunării plenare a Intersindicalei, care a reunit, la sfîrșitul săptămînii trecute, reprezentanții celor 212 asociații sindicale afiliate. Secretariatul Intersindicalei, precizează comunicatul, a fost împuternicit să exprime președintelui republicii, precum și Consiliului Revoluției grava preocupare a oamenilor muncii și nemulțumirea lor față de situația politică, economică și socială din țară.

În încheierea analizei situației din țară. Adunarea plenară a Intersindicalei s-a pronunțat în favoarea principiului organizării unei zile de luptă națională.

ORIENTUL APROPIAT

● INTERVIU AL SECRETARULUI GENERAL AL NAȚIUNILOR UNITE
● CONVORBIRI FRANCO-EGIPTENE

Secretarul general al O.N.U., Kurt Waldheim, a subliniat într-un interviu publicat marți de cotidianul sirian „Al Baas", că fără reglementarea, în prealabil, a problemei palestiniene, conflictul din Orientul Mijlociu nu va putea fi soluționat. El a precizat că problema Orientului Mijlociu trebuie rezolvată pe baza rezoluțiilor O.N.U.

Kurt Waldheim a opinat că succesul Conferinței de la Geneva depinde de următorii factori : retragerea Israelului din teritoriile arabe ocupate și recunoașterea drepturilor naționale ale poporului palestinian și ale tuturor statelor din regiune la existență în cadrul unor frontiere sigure.

Într-o declarație făcută marți la Paris, Ismail Fahmy, vicepremier și ministru de externe al Egiptului, a subliniat că agenda convorbirilor sale cu președintele Franței, Valery Giscard d'Estaing, și cu ministrul de externe, Louis de Guiringaud, a inclus aspecte ale relațiilor franco-egiptene, precum și unele chestiuni internaționale, acordîndu-se prioritate situației din Orientul Apropiat.

Răspunzînd la o serie de întrebări adresate de ziariști, Ismail Fahmy a reafirmat o serie de declarații anterioare, subliniind că poziția țărilor arabe și a majorității statelor lumii este că o soluție durabilă a problemei Orientului Apropiat nu poate fi realizată fără rezolvarea problemei palestiniene, care este o chestiune politică, și nu una a refugiaților. El a adăugat că la Conferința de pace de la Geneva trebuie să participe toate părțile și să fie abordate toate problemele, inclusiv aceea a dreptului poporului palestinian de a-și stabili o patrie și de a reveni la căminele sale. Pentru aceasta — a subliniat el — palestinienii trebuie să fie reprezentați la Conferința de la Geneva.

În Italia, provocările grupurilor neofasciste primesc o ripostă fermă din partea maselor largi de oameni ai muncii, a tineretului. IN FOTOGRAFIE : Aspect din timpul unei manifestații de protest împotriva acțiunilor neofasciștilor.

● *pe scurt* ● *pe scurt* ● *pe scurt* ●

● PREȘEDINTELE ZAMBIEI, Kenneth Kaunda, a anunțat, în cadrul unei sesiuni de urgență a Adunării Naționale, că în cursul anului viitor vor avea loc alegeri generale, informează agenția Reuter.

● **ÎN cadrul unei ședințe a Consiliului Militar din Pakistan a fost adoptată hotărîrea de a se numi, în următoarele zile, guvernatori militari pentru toate cele patru provincii ale țării.**

GREVA FUNCȚIONARILOR MUNICIPALI ISLANDEZI

Aproximativ 10 000 de funcționari municipali islandezi au declansat o grevă nelimitată, în urma întreruperii negocierilor dintre reprezentanții sindicatului de branșă și guvern. În luna august, sindicatul funcționarilor municipali din Islanda a început tratative cu ministrul de finanțe, cerînd acordarea unor compensații corespunzătoare pentru creșterea neîntreruptă a prețurilor. Se apreciază că nivelul general al inflației în țară se va ridica anul acesta la 35 la sută.

COSMONAUȚII DE LA BORDUL NAVEI COSMICE „SOIUZ–25" AU REVENIT PE PĂMÎNT

Marți, după încheierea activităților la bordul navei „Soiuz-25", cosmonauții Vladimir Kovalionok și Valeri Riumin au revenit pe Pămînt.

La ora 6,26, ora Moscovei, aparatul de coborîre al navei a aterizat lin pe teritoriul Uniunii Sovietice, la 185 kilometri nord-vest de orașul Țelinograd.

TINERETUL LUMII

CONGRESUL NAȚIONAL AL ORGANIZAȚIEI TINERETULUI COMUNIST DIN S.U.A.

La New York au luat sfîrșit lucrările celui de-al IV-lea Congres național al Uniunii tinerilor muncitori pentru eliberare — organizația tineretului comunist din S.U.A.

CONGRESUL ASOCIAȚIEI STUDENȚILOR MARXIȘTI DIN R.F.G.

La München s-au desfășurat lucrările celui de-al V-lea Congres al Asociației „Spartakus" a studenților marxiști din R.F.G. Congresul a adoptat un document programatic în care sînt trasate căile și mijloacele de luptă ale studenților democrați din R.F.G. pentru o reformă largă a sistemului de învățămînt, pentru asigurarea drepturilor studenților și întărirea alianței cu clasa muncitoare.

Luînd cuvîntul la congres, președintele Partidului Comunist German, Herbert Mies, a subliniat că P.C.G., promovînd o politică de asigurare a păcii, democrației și progresului social, consideră că una din sarcinile sale primordiale este aceea de a apăra consecvent drepturile vitale ale oamenilor muncii și ale tineretului studios.

Nu poate exista o securitate reală în Europa fără adoptarea unor măsuri eficiente de dezarmare

Cuvîntul șefului delegației române în cadrul lucrărilor reuniunii de la Belgrad

Începînd de luni după-amiază, lucrările reuniunii de la Belgrad se desfășoară în ședințe plenare închise, evaluîndu-se stadiul aplicării Actului final și direcțiile principale de acțiune pentru găsirea unor măsuri de impulsionare a traducerii în viață a acestui document.

Și-au expus punctul de vedere în legătură cu problemele respective delegațiile U.R.S.S., Austriei, Olandei, Belgiei, Cehoslovaciei, Spaniei, Norvegiei, Suediei, Greciei, Republicii San Marino, Canadei, Franței și ale altor țări.

În cuvîntul său, șeful delegației române, ambasadorul Valentin Lipatti, s-a referit pe larg la semnificația reușitelor politice, juridice și militare ale Actului final în procesul edificării securității pe continent, la acțiunile întreprinse de România în direcția respectării și aplicării principiilor cuprinse în documentul final de la Helsinki și a prezentat concepția țării noastre în legătură cu acțiunile și măsurile pe care trebuie să le întreprindă reuniunea de la Belgrad. Referindu-se la acțiunile întreprinse de România pentru respectarea și înrădăcinarea principiilor cuprinse în Actul final în relațiile dintre toate statele semnatare, s-a relevat că, după 1 august 1975, aceste principii și-au găsit o recunoaștere și reflectare în numeroase documente politice și juridice semnate cu prilejul întîlnirilor președintelui Republicii Socialiste România, tovarășul Nicolae Ceaușescu, cu șefi de stat din alte țări participante. Este vorba de declarații solemne comune, declarații comune și comunicate semnate cu prilejul întîlnirilor șefului statului român cu șefi de stat și de guvern din aproape jumătate din numărul țărilor semnatare ale Actului final.

Reprezentantul țării noastre s-a referit pe larg la aspectele militare ale securității, subliniind că declarațiile făcute de marea majoritate a delegațiilor au semnalat pericolul pe care îl reprezintă cursa înarmărilor, acumularea unor mijloace uriașe de distrugere în masă și concentrarea unor forțe militare imense. În concepția guvernului român nu poate exista o reală securitate și o adevărată destindere în Europa fără adoptarea unor măsuri efective de dezangajare militară și de dezarmare, în primul rînd de dezarmare nucleară.

Ziua națională a Spaniei

La 12 octombrie 1492, temerarul navigator spaniol Cristofor Columb descoperea, la capătul unei lungi călătorii peste Atlantic, țărmurile însorite ale unei insule din Arhipelagul Bahamas. Era primul contact cu „lumea nouă", cu un nou continent și deși explorarea a continuat în anii următori, data de 12 octombrie 1492 a rămas pentru toată lumea drept ziua descoperirii Americii.

Această dată, înscrisă la loc de cinste în istoria Spaniei a devenit Ziua națională a poporului spaniol.

Astăzi, cînd se împlineso 485 de ani de la memorabilul eveniment — care a deschis noi orizonturi marilor descoperiri geografice, navigației și comerțului, care s-a soldat, în plan istoric cu nașterea unei întregi civilizații de tip hispanic pe pămîntul Americii de Sud — Ziua națională a Spaniei dobîndește profunde semnificații. Fiindcă, după aproape patru decenii de regim dictatorial, Spania cunoaște astăzi un amplu proces înnoitor, de afirmare tot mai pregnantă a proceselor pozitive, democratice în viața social-politică a țării. Acest proces inițiat sub conducerea șefului statului, regele Juan Carlos, și transpus în practică, gradat de președintele guvernului, Adolfo Suarez, a cuprins într-o perioadă relativ scurtă o sultă de măsuri de mare însemnătate care marcau în fapt o adevărată ruptură de trecutul dictatorial. Printre acestea se numără desființarea unor instituții represive folosite de vechiul regim împotriva forțelor progresiste, promulgarea legii asupra reformei politice, amnistierea unor deținuți politici, restabilirea libertăților sindicale, legalizarea partidelor politice a căror activitate fusese interzisă în perioada franchistă, organizarea de alegeri generale. În acest amplu proces de innoiri democratice, legalizarea Partidului Comunist din Spania a constituit un act de deosebită însemnătate.

Poporul român, tineretul patriei noastre, care au urmărit cu sentimente de profundă simpatie și solidaritate lupta poporului spaniol pentru libertate și democrație, și-au exprimat deplina satisfacție față de noul curs pozitiv, democratic, întronat în ultima vreme în această țară. Aceste profunde transformări au creat premise favorabile așezării pe baze noi a raporturilor dintre România și Spania, restabilirii relațiilor diplomatice la nivel de ambasadă între cele două țări. După cum se știe, relațiile româno-spaniole nu sînt de dată recentă. Între țările noastre există legături tradiționale, cu puternice rădăcini în trecut, în afinitățile de limbă și cultură, pe care nici măcar perioada grea a franchismului nu a reușit să le estompeze. Răspunzînd dezideratului comun de amplificare și adîncire a raporturilor bilaterale, restabilirea relațiilor diplomatice româno-spaniole constituie, în același timp, un act de mare însemnătate pentru stimularea cursului nou, spre destindere pe continent, în conformitate cu principiile și spiritul Actului final de la Helsinki.

O mare valoare practică în impulsionarea colaborării româno-spaniole a avut-o semnarea la București, cu prilejul vizitei în țara noastră a ministrului spaniol al comerțului, a Acordului pe termen lung privind schimburile comerciale și cooperarea economică, industrială și tehnologică dintre România și Spania. Totodată, pentru stimularea cooperării economice bilaterale, România și Spania și-au acordat reciproc clauza națiunii celei mai favorizate.

AUREL PERVA

Premiile Nobel pentru fizică și chimie

Academia Regală din Stockholm a decernat, marți, premiul Nobel pentru fizică, pe anul 1977, oamenilor de știință Philip W. Anderson (S.U.A.), Nevill F. Mott (Marea Britanie) și John van Vleck (S.U.A.), pentru „investigațiile lor teoretice fundamentale asupra structurii electronice a sistemelor magnetic și dezordonat".

Premiul Nobel pentru chimie pe anul 1977 a fost atribuit profesorului Ilya Prigogine de la Universitatea Liberă din Bruxelles, pentru „contribuția sa la studiul termodinamicii ireversibile, îndeosebi la teoria structurilor disipative".

Conferința anuală a Partidului Conservator din Marea Britanie

La Blackpool s-au deschis marți lucrările Conferinței anuale a Partidului Conservator — de opoziție — din Marea Britanie, care timp de patru zile va examina probleme privind concepția acestui partid asupra modalităților de depășire a dificultăților de ordin economic și social cu care este confruntată țara, precum și o serie de chestiuni organizatorice.

Lucrările au fost inaugurate de liderul partidului, Margaret Thatcher, după care, în numele conducerii conservatoare, James Prior, purtător de cuvînt pentru problemele forței de muncă, a prezentat un document asupra relațiilor cu sindicatele, una din chestiunile pe care observatorii le apreciază ca „fierbinți". Unii dintre vorbitori au formulat critici la adresa guvernului laburist în ce privește relațiile cu sindicatele și utilizarea forței de muncă. Între aceștia, Keith Joseph, purtătorul de cuvînt pentru industrie al „cabinetului fantomă", a criticat „politica apărării cu orice preț a locului de muncă", susținînd că aceasta ar „eroda competitivitatea produselor britanice mai repede decît ar putea să amelioreze situația petrolul din Marea Nordului".

Lexiconul „scînteii tineretului"

Politica externă a României socialiste în deplin consens cu interesele vitale ale poporului român, cu cerințele dezvoltării vieții internaționale

„ÎN ÎNTREAGA NOASTRĂ ACTIVITATE PORNIM DE LA FAPTUL CĂ ÎNTRE POLITICA INTERNĂ ȘI POLITICA EXTERNĂ A PARTIDULUI ȘI STATULUI EXISTĂ O STRÎNSĂ UNITATE DIALECTICĂ, ACESTE DOUĂ LATURI ÎMBINÎNDU-SE ÎN MOD ARMONIOS ȘI CONDIȚIONÎNDU-SE RECIPROC".

NICOLAE CEAUȘESCU

Doctrina de politică externă a României socialiste este doctrina de viață și existență națională și internațională a întregului nostru popor, este expresia clară și deplină a idealurilor și voinței unui popor în contextul lumii de azi și în perspectiva lumii de mîine. Ea pornește de la interesele vitale ale poporului român și de la cauza generală a păcii și destinderii, ținînd seama de imperativele lumii de azi, militînd neabătut pentru o politică nouă de colaborare și înțelegere între națiuni. Își are sorgintea în istoria acestei națiuni dornice dintotdeauna să participe activ la treburile interne și externe ale țării. „Poporul acesta, al nostru — spunea marele cărturar Nicolae Iorga — este minune a vremurilor. Noi am rezistat ca popor la toate încercările de a ne strămuta din resturile noastre... el are legături și de o parte și de alta, are interese și de o parte și de alta și el nu poate trăi rupînd unele legături pentru a păstra numai pe celelalte și nu-și poate păstra interesele decît avînd în vedere și pe unele și pe celelalte. De aici vine că politica țării românești este un lucru foarte greu. Dar acest „lucru foarte greu" se poate realiza cu condiția ca cel ce se află la cîrma țării să meargă în concordanță cu ceea ce înseamnă sufletul național". Adevăr cu adînci rezonanțe în gîndirea progresistă românească, judecată de valoare perenă, legătura indisolubilă și nemijlocită între interesele vitale obiective ale poporului, ale națiunii și obiectivele fundamentale ale politicii externe, a fost realizată în anii istoriei noi a României socialiste cînd poporul român, stăpîn absolut pe destinele sale, și-a ridicat la cîrma treburilor pe cei mai de seamă reprezentanți ai săi. Politica externă românească, acel „lucru foarte greu" altădată a devenit o realitate de necontestat, iar prin consecvența și principialitatea ei, a durat prestigiul unei țări al cărei cuvînt ferm se pronunță în favoarea rezolvării constructive a problemelor contemporaneității, este salutat, respectat și apreciat, aducînd poporului nostru prietenia adevărată și stima popoarelor de pe toate meridianele lumii. „Ne îndeamnă la această politică — relevă secretarul general al partidului nostru, tovarășul Nicolae Ceaușescu — nu numai ideologia marxist-leninistă, ci și parcă din depărtările istoriei, strămoșii noștri Ștefan cel Mare, Mircea, Matei Corvin, Mihai Viteazul, Ioan de Hunedoara, Mușatinii, Basarabii și atîția alții care și-au închinat viața înălțării națiunii noastre".

Continuitatea neabătută este principiul de acțiune al României noastre socialiste, este expresia unei legități istorice, superioare, a strînsei unități dialectice între politica internă și politica externă a partidului și statului nostru, cele două laturi îmbinîndu-se armonios și condiționîndu-se reciproc. Reflectare a prefacerilor structurale produse în societatea noastră, a avîntului creator al maselor de oameni ai muncii, fără deosebire de naționalitate, politica externă a României socialiste are un caracter profund patriotic, ea slujind interesele supreme ale poporului nostru, de apărare și afirmare a ființei naționale, de asigurare a condițiilor de pace și securitate care să permită propășirea nestînjenită și multilaterală a țării.

Ca și în opera de construcție internă, întreaga activitate externă a României se întemeiază pe gîndirea vie, marxist-leninistă a Partidului Comunist Român, pe promovarea cu consecvență a noului, în lumina analizei științifice, materialist-dialectice a realităților contemporane, a schimbărilor profunde și rapide care se petrec în lume, pe înțelegerea legilor și proceselor obiective ale vieții internaționale. Opțiunile politice ale țării noastre pe plan internațional decurg din necesitatea asigurării condițiilor externe prielnice desfășurării rodnice și nestingherite a vastei opere de construcție pașnică în care este angajat astăzi poporul român, din hotărîrea fermă a României socialiste de a acționa neobosit pentru triumful idealurilor libertății și independenței naționale, păcii și colaborării, progresului și prosperității întregii omeniri. Politica externă a României — stat socialist independent și suveran, care a pus cu desăvîrșire capăt oricăror relații de inegalitate și subordonare față de alte state — exprimă fidel interesele naționale fundamentale ale poporului român, aspirațiile sale de pace și propășire multilaterală, afirmîndu-se totodată ca o politică aflată în deplin consens cu cele mai importante comandamente ale dezvoltării sociale contemporane, ale cauzei generale a păcii și progresului. Toate acestea dau expresie înaltului spirit de responsabilitate cu care Partidul Comunist Român împletește strîns, în întreaga sa activitate, sarcinile naționale și cele internaționale, îndeplinindu-și cu succes îndatoririle față de propriul popor și, în același timp, față de forțele mondiale ale socialismului și păcii.

Țara noastră promovează cu consecvență o politică externă activă și dinamică, de pace, înțelegere și colaborare cu toate statele lumii, fără deosebire de orînduire socială : „Desigur, sublinia tovarășul Nicolae Ceaușescu, punem pe primul plan dezvoltarea raporturilor cu țările socialiste ; promovăm, de asemenea, o largă colaborare cu țările în curs de dezvoltare, cu toate statele, fără deosebire de orînduire socială. Considerăm că în lumea de astăzi se impune întărirea colaborării și luptei popoarelor pentru democratizarea vieții internaționale, pentru realizarea noii ordini economice și politice internaționale, pentru soluționarea tuturor problemelor pe calea tratativelor, pentru excluderea forței sau a amenințării cu forța din viața internațională".

La baza relațiilor României cu toate statele lumii stau în mod ferm principii care își fac loc tot mai mult în viața internațională : respectarea independenței și suveranității naționale, deplina egalitate în drepturi, neamestecul în treburile interne, avantajul reciproc, renunțarea la folosirea forței și la amenințarea cu forța în raporturile dintre state. Elaborate de către partid în profunzimea acțiunii și implicațiilor lor pozitive, înscrise în Constituția țării, aceste principii reprezintă chintesența concepției Partidului Comunist Român, a poporului nostru despre etica ce trebuie să guverneze întreaga viață internațională. Acțiunea energică pentru intrarea lor în întreaga viață internațională marchează o preocupare fundamentală a politicii externe românești. Deosebit de elocvente sînt, în acest sens, Tratatele de prietenie și cooperare, Declarațiile solemne comune încheiate de România — documente angajante, de mare valoare politică și juridică, semnate de președintele Nicolae Ceaușescu cu prilejul vizitelor în diferite state ale lumii și, în general, al contactelor la nivel înalt. Pe aceeași linie concretă de acțiune se înscrie activitatea desfășurată de România la Națiunile Unite și în alte organisme internaționale, contribuția sa la opera de edificare a securității pe continentul nostru și, în special, acțiunea țării noastre pentru traducerea în viață a Actului final al Conferinței general-europene.

Rezultat firesc al politicii interne și externe promovate cu consecvență de partidul nostru, relațiile internaționale ale României socialiste s-au dezvoltat — în special în perioada marcată de Congresele al IX-lea, X-lea și al XI-lea ale P.C.R. — într-un ritm fără precedent, ridicîndu-se pe o treaptă nouă, calitativ superioară. Astăzi, țara noastră întreține relații politico-diplomatice cu 129 de state față de 124 în 1975, 67 în 1965 și numai 25 în 1947. Totodată, România are relații economice cu peste 140 de țări, participă activ la circuitul mondial de bunuri materiale, la diviziunea internațională a muncii, dezvoltă larg relațiile culturale, tehnico-științifice, ca și în alte domenii, cu tot mai multe state ale lumii.

În elaborarea și transpunerea în viață a politicii externe a României, în dezvoltarea rapidă și pe multiple planuri a relațiilor statului nostru cu celelalte state ale lumii, un rol esențial și o contribuție hotărîtoare revin secretarului general al partidului, președintele țării, tovarășul Nicolae Ceaușescu, a cărui activitate neobosită, consacrată afirmării unor noi relații și unei noi politici în lume, triumfului cauzei păcii, libertății și progresului întregii omeniri, a făcut să crească considerabil contribuția României la dezbaterea și soluționarea marilor probleme ale lumii contemporane, stima și respectul de care țara noastră se bucură în rîndul opiniei publice mondiale.

Justețea acestei politici a partidului nostru — politică realistă și mobilizatoare, care poartă girul întregii națiuni române, unită în muncă și ideal — s-a verificat în faptă.

Fidelă viziunii sale revoluționare asupra devenirii lumii contemporane, România socialistă dezvoltă neabătut o activitate principială și consecventă pentru întronarea unei politici noi în viața internațională, în deplin consens cu obiectivele și direcțiile de acțiune definite de Programul partidului, adoptat de Congresul al XI-lea, cu cerințele mersului înainte a societății umane.

GH. SPRINȚEROIU

lexiconul „scînteii tineretului"

REDACȚIA ȘI ADMINISTRAȚIA : București, Piața „Scînteii". Tel : 17 60 10, 17 60 20. Abonamentele se fac la oficiile poștale și difuzorii din întreprinderi și instituții — Tiparul : Combinatul Poligrafic „Casa Scînteii". Cititorii din străinătate se pot abona adresîndu-se la ILEXIM — departamentul export-import presă P.O. Box 136—137, telex 11226 București, str. 13 Decembrie nr. 3.

40 362