TRĂIASCĂ 1 MAI, ZIUA SOLIDARITĂȚII INTERNAȚIONALE A CELOR CE MUNCESC!

Proletari din toate țările, uniți-vă!

cîntea tineretului

ORGAN CENTRAL AL UNIUNII TINERETULUI COMUNIST

ANUL XXXIV, SERIA II, Nr. 9001

6 PAGINI
30 BANI

LUNI
1 MAI
1978

SĂRBĂTOAREA MUNCII

Astăzi, ca în fiecare an, aniversăm ziua solidarității internaționale a oamenilor muncii de pretutindeni. Pentru noi, fiii României, 1 Mai este sărbătoarea pe care o trăim cu conștiința datoriei împlinite, cu bucuria efortului creator din care se plămădesc valorile fundamentale pe care se sprijină edificiul societății, configurînd ascensiunea ei spre progres și civilizație. Pentru noi, fiii României socialiste, fii ai muncii, pentru care munca a fost pentru totdeauna despovărată de exploatare și afirmare liberă, ea fiind valoarea supremă la care ne raportăm existența, conștiința, idealul, tăria morală, încrederea în noi înșine, în prezentul și viitorul fericit al națiunii. Ca revoluționari, munca ne apare drept dovada cea dintîi a iubirii de țară, argumentul cel mai convingător al adeziunii depline și profunde la politica partidului nostru, pe traseul înfloririi neîntrerupte a României, al creșterii prosperității poporului și a fiecăruia în parte. Pentru noi, titlul de om al muncii constituie distincția cea mai rîvnită, însemnul demnității comuniste și al afirmării omului de tip nou.

1 Mai 1978. Ca în fiecare primăvară, și de această dată, sărbătoarea muncii ne găsește pe toți — români, maghiari, germani și de alte naționalități — cu un bilanț încărcat de succese prestigioase în construcția patriei, angajați cu întreaga noastră ființă în înfăptuirea politicii partidului, îndeplinind mărețele sarcini de muncă și creație puse de Congresul al XI-lea și Conferința Națională ale partidului. În această uriașă întrecere cu noi înșine, spre orizonturi superioare de bunăstare și civilizație, clasa muncitoare — cea mai importantă forță a progresului material și social, principala producătoare de bunuri materiale — își îndeplinește strălucit rolul de clasă conducătoare a societății, dinamizînd prin exemplul său energiile tuturor categoriilor de oameni ai muncii de la oraș și sate.

Sărbătoarea întîiului de mai 1978 are loc într-o etapă hotărîtoare a mersului nostru ferm înainte, pentru îndeplinirea obiectivelor actualului cincinal — cincinalul revoluției tehnico-științifice. Pretutindeni, în toate domeniile de activitate, se manifestă un puternic suflu înnoitor, de perfecționare permanentă, sub impulsul hotărîrilor partidului, al indicațiilor și orientărilor secretarului său general, tovarășul Nicolae Ceaușescu. Muncim astăzi sub emblema bătăliei pentru o nouă calitate a muncii, la temelia întregii activități fiind așezat principiul revoluționar al autoconducerii și autogestiunii muncitorești, în condițiile creșterii răspunderii directe și nemijlocite a celor ce muncesc față de calitatea eforturilor lor.

(Continuare în pag. a IV-a)

VEȘTI DIN ECONOMIE

● **TINERII DIN ÎNTREPRINDERILE BUCUREȘTENE, în mod deosebit cei de la „23 August", Republica, I.M.G.B., Semănătoarea, Timpuri Noi, Vulcan, Întreprinderea de utilaj chimic Grivița roșie, Danubiana, Industria bumbacului, unitățile de construcții au realizat, în cadrul unor acțiuni de muncă pentru realizarea și depășirea planului, o producție suplimentară în valoare de peste 40 milioane lei, materializată în piese de schimb, mașini și utilaje, motoare electrice, aparatură electronică de calcul, țesături, confecții etc.**

● **PE ȘANTIERELE DE CONSTRUCȚII DIN JUDEȚUL TELEORMAN s-a lucrat cu rezultate deosebite. Tinerii, care au preluat sarcina de construire a unui bloc în valoare de 3 milioane lei, au realizat în cinstea zilei de 1 Mai jumătatea fundației, așa cum se angajaseră.**

● **PREZENȚA BRIGADIERILOR VRÎNCENI pe șantierele județului nu e doar o metaforă a muncii, ci un veritabil argument de măsură a eforturilor pe care îl depun în aceste zile. La Corbița, unul din obiectivele care concentrează efortul general, se acționează intens în zona șantierului pentru combaterea eroziunii solului. Pe o suprafață de 300 ha vor fi plantați în această zonă peste 350 mii puieți de salcîm în aliniamente. Numai în aceste zile, echipele brigadierilor au plantat circa 50 mii puieți. Acțiuni asemănătoare, la care sînt antrenați uteciștii, se desfășoară și pe raza comunelor Vînători, Bogza și Vidra.**

Viitorul la puterea unei generații

Tineretul și viitorul — iată două entități aflate, în mod firesc, într-o indestructibilă unitate. Pentru că nu putem gîndi viitorul patriei fără a gîndi, fără a asigura, mai întîi, cadrul în care crește și se formează tînăra generație. Și nici nu putem ști cu exactitate ce se va întîmpla în viitor dacă mai înainte nu vom ști ce gîndește tineretul despre viitor, cum se pregătește și cum muncește azi pentru ziua de mîine. Pe drept cuvînt se spune că tineretul este oglinda în care țara își privește viitorul.

Ziua tineretului, pe care o sărbătorim la 2 mai, zi în care cinstim Uniunea Tineretului Comunist, efortul creator și cutezător al milioanelor de tineri ai României socialiste, munca lor, hărnicia și entuziasmul lor, devotamentul cu care participă, împreună cu întregul popor, la ridicarea patriei pe noi culmi de progres și civilizație, semnifică, așadar, și încrederea noastră în viitor. Într-un viitor pe care nu ni-l putem imagina decît ridicat la puterea generației tinere de azi. Pe acest adevăr se întemeiază și sublinierea făcută în Programul P.C.R. potrivit căreia **„tineretul este viitorul însuși al națiunii noastre socialiste".**

Ar fi greu, dacă nu imposibil ca o țară, ca un popor să aspire la un viitor bun în condiții în care tinerii nu găsesc de lucru, nu au posibilități să învețe, să se pregătească să participe la viața social-politică, la conducerea societății.

În România socialistă nici un efort nu este cruțat pentru a asigura tinerilor, români, maghiari, germani sau de alte naționalități, condiții optime de muncă, de învățătură, de viață, de afirmare socială. Tineretului din patria noastră îi este garantat, în mod practic, dreptul la muncă. Numai în primii doi ani ai actualului cincinal **au fost date în folosință peste 800 noi capacități productive importante, dispuse în toate județele țării,** în care marea majoritate a personalului încadrat o constituie tinerii. De notat că, dacă în anul 1950, numărul locurilor de muncă în economie era de 2 123 000, **la finele actualului cincinal se va ridica la peste 7,5 milioane. Dreptul la muncă** nu poate fi însă desprins de **dreptul la învățătură.** Astăzi, în România, țară care avea în anul 1948 aproape 4 milioane de analfabeți, **unul din patru cetățeni este cuprins în învățămînt.** Cele **peste 30 000 unități de învățămînt** — multe dintre ele cu predare în limbile naționalităților, între care **2 481 unități și secții sînt cuprinse în rețeaua învățămîntului cu predare în limba maghiară,** iar **692 în rețeaua învățămîntului cu predare în limba germană** — sînt **gazde primitoare pentru absolut toți copiii țării de vîrstă școlară.**

Nici un efort nu este cruțat pentru ca tinerii să crească frumos, să fie drepți, cinstiți și curajoși, însuflețiți de romantism revoluționar, să-și iubească patria, să fie devotați cauzei socialismului. Partidul a încredințat întregii societăți răspunderea de a participa la activitatea de educare a tineretului.

(Continuare în pag. a IV-a)

URARE

O sărbătoare-a faptei e tot anul
În muncă revărsîndu-ne elanul,
Și tu-ntr-o zi, frumoasă lună mai,
Atît belșug de flori la toți ne dai
Și celor de-azi și celor dinainte,
Încît să-ți mulțumim n-avem cuvinte.

Ești semnul frumuseților și-al muncii
În care creștem înțelepți, iar pruncii
Se-nalță-n vrednicie ca bărbați
Să fie harnici truditori și frați
Cu-nfloritoare fete și femei,
Să-i pună vieții pacea drept temei.

Poetu-a spus: Vrem liliac și pîine!
Să adăugăm atît: Un falnic mîine.
De aceea-am înălțat pe stema țării
O nouă stea de foc sub bolta zării,
Iar munca rodnică pe veci să fie
Întregului popor spre bucurie.

MIHAI BENIUC

LUMINĂ DE MAI

Lumina grîului în noi se lasă,
acum, în Mai, cînd pomii-s grei de floare,
cînd noi simțim cum casa ne e casă
și un popor sîntem între popoare.

Acum, în Mai, cînd ne-mplinim destinul
în sărbătoarea muncii și-a frăției,
acum, în Mai, cînd e mai pur seninul
din steagul tricolor al României.

Acum, cînd cutezăm, și cînd e țara
așa cum au visat-o și eroii,
priviți, prieteni, trece primăvara
și își depune rodu-n bobul ploii!

Lumina ei în noi mereu se lasă;
lumina din drapele e a muncii,
acum, în Mai, cînd casa ne e casă,
și în lumină noi ne creștem pruncii.

Acum, în Mai, cînd se aud recolte
trecînd din gîndul nostru în pămînt,
parcă-s copilul mingiiat de holde —
ale luminii pure din cuvînt...

DAN ROTARU

1 MAI

Desen de VICTOR CIOBANU

Patria muncii noastre, patria tinereții noastre

PARTIDUL, temeiul izbînzilor și împlinirii

Democrația muncitorească

● Martori la victoria luminii: **O REALIZARE DE EXCEPȚIE PE SEBEȘ** ● **„PENTRU PRIMA DATĂ ÎN ȚARĂ ȘI LA NIVEL MONDIAL"** ● **OAMENII AURULUI** ● **DIMINEȚILE VIITORULUI ORAȘ** ● La Odorheiu Secuiesc, într-un liceu de prestigiu, elevii de azi deprind în limba maghiară și în limba română **SENTIMENTUL ÎNCREDERII ÎN VIITOR**

File din „cartea de onoare" a șantierelor tineretului

ÎN PAGINILE 2—3

CUVÎNT CĂTRE TINERI

ANETA DIACONU — Erou al Muncii Socialiste
maistru la Întreprinderea „Tricodava" — București

O tradiție mereu tînără, mereu vie

Între însușirile pe care le asociem firesc și definitoriu calității muncii în societatea noastră socialistă se numără, în primul rînd, libertatea. Pentru noi, munca a însemnat dintotdeauna o tradiție nestinsă, transmisă din tată în fiu, ca însăși viața noastră. Dar libertatea muncii, demnitatea ei s-au cîștigat prin jertfe grele, prin lupte muncitorești-revoluționare, care au încununat îndeletnicirea noastră de veacuri printr-o tradiție nouă — mereu vie, mereu tînără: tradiția muncii libere.

Am învățat despre aceasta la școală, dar am înțeles mai exact din propria experiență. Lucrez de 26 de ani și în tot acest timp n-am simțit o mai mare satisfacție decît aceea de a mă număra în rîndurile clasei muncitoare, de a trăi la înalta temperatură a muncii.

Un loc deosebit în amplul efort de zidire socialistă a patriei îl cuceresc, îl impun tot mai elocvent femeile, fapt evidențiat în tot ceea ce înfăptuim, adevăr care se bucură de deplina apreciere a partidului nostru, a conducerii sale. Iată, la „Tricodava" muncim aproape 4 000 de femei, într-o întreprindere a cărei vîrstă medie este de 22 de ani. Din mîinile lor ies zilnic produse de incontestabilă calitate. Ce cuvînt aș putea adresa, în consecință, eu tinerilor? Ca om al muncii nu pot să dau un alt îndemn mai curat, mai frumos celor care sînt de vîrsta copiilor mei, decît acela de-a fi totdeauna demni păstrători și purtători ai acelei libertăți cucerite prin jertfe grele, care astăzi se află la temelia tuturor izbînzilor poporului nostru.

IANOȘ CSIKI — Erou al Muncii Socialiste
maistru furnalist la Întreprinderea de fier Vlăhița, Harghita

Uniți pentru înflorirea patriei comune

E din nou primăvară. Un nou cerc se adaugă la copacul muncii, iar acest cerc este rotund ca înseși împlinirile eforturilor noastre. Am 32 de ani de activitate în aceeași uzină și pot spune că în această experiență există încă loc pentru îmbogățirea ei. Sînt unul din cetățenii României de azi ce port înaltul titlu de Erou al Muncii Socialiste. O dovadă, cea mai înaltă dovadă a prețuirii muncii mele, a recunoașterii de către partidul și statul nostru a contribuției pe care colectivul unde lucrez și-o aduce la dezvoltarea societății noastre. Titlul pe care-l port cu cinste este rodul efortului acestui colectiv, în care m-am format ca muncitor comunist și-n care am înțeles că numai prin unire putem munci cu adevărat aici, în patrie, pentru binele patriei. Este adevărul nostru, îl cunoaștem și îl slujim și chemăm pe orice om de bună credință care vrea să-l vadă să vină aici, la noi, în România, să afle cum e munca și viața noastră demnă și liberă.

Cu ce gînduri mă îndrept către generația tînără, acum la marea sărbătoare a muncii? Să învețe, să muncească și să se întreacă în fiecare zi pe sine. Știu că fiecare contingent de tineri este un filon de aur pentru societate. Fiecare tînăr al patriei — român, maghiar, german ori de altă naționalitate — are datoria să se pregătească pentru a-și sluji patria.

Peste ani, tinerii poate ne vor întreba: Cum ne-ați crescut, cum ne-ați învățat? Avem datoria să le răspundem. Atunci ei înșiși vor descoperi răspunsul faptelor, iar noi vom avea satisfacția că ne-am îndeplinit misiunea de părinți, de cetățeni, de comuniști.

C. MUSLER — Erou al Muncii Socialiste
mecanic la I.A.S. Teremia Mare, județul Timiș

Iubirea pentru acest pămînt

Printr-o coincidență simbolică, Ziua Muncii este sărbătorită în patria noastră în imediata apropiere a Zilei tineretului. Dar se putea altfel? Dacă ne gîndim bine, fiecare dintre noi și-a făcut debutul în viață, prin muncă, la vîrste tinereții. În ceea ce mă privește am început să muncesc din fragedă tinerețe, dar, sincer, mărturisesc, nu mi-a plăcut niciodată să vorbesc prea mult despre mine, poate și pentru faptul că munca m-a învățat să înțeleg că una din cele mai drepte măsuri în aprecierea oamenilor este modestia. Eu m-am născut la Teremia și nu-mi pot închipui să mă despart de ea. Aici s-au născut și au trăit părinții noștri, aici am deprins noi alfabetul muncii. Ce-aș putea, deci, să le spun eu mai tinerilor colegi de muncă de aici sau din oricare altă parte a țării? Că trebuie să muncească și să aibă dragoste pentru tot ceea ce iese din mîinile lor. Spunînd doar atît mi se pare foarte puțin. Dacă mă gîndesc bine, însă, în acest îndemn se află miezul cel mai de preț în care lăstăresc și se dezvoltă bogățiile dinăuntrul nostru și de pe toate plaiurile românești. Virtutea supremă a fiecăruia dintre noi este aceea de a fi cu adevărat om al muncii. Am moștenit de la părinți nu numai o țară frumoasă și bogată prin pămîntul și apele ei, prin munții și legendele ei, ci și dragostea de muncă, egală pentru noi toți, fiii acestei țări, români, maghiari, germani și de alte naționalități. Și doar singură munca este cea care te ajută să fii mai bogat și tot ea este cea care îți strecoară în suflet iubirea neștirbită pentru acel pămînt, acei munți și acele ape care împreună cu tine se cheamă România.

PATRIA MUNCII NOASTRE

„Fiind proprietara mijloacelor de muncă celor mai avansate — bazate pe tehnica modernă, pe cuceririle revoluției tehnico-științifice — și, în același timp, principala producătoare de bunuri materiale, clasa noastră muncitoare reprezintă astăzi cea mai importantă forță a progresului material și social"

NICOLAE CEAUȘESCU

PARTIDUL — TEMEIUL IZBÎNZILOR ȘI ÎMPLINIRII

Temeiurile încrederii în viitor nu se află în afara noastră, în peisaj, oricît de cuceritor ar fi acesta prin frumusețe, în lucruri, oricît ar spori în valoare, în așezăminte, oricît de mărețe ar fi ele, ci în noi. În gîndurile și simțămintele noastre, în examenul lucid al împlinirilor și neîmplinirilor, în voința de a dăruri o Românie socialistă, măreață prin faptele sale și prin oamenii pe care îi are. Temeiurile încrederii se află în cel ce făptuiește.

Ziua solidarității internaționale a celor ce muncesc, zi a frăției muncitorilor de pretutindeni, reprezintă, totodată, și sărbătoarea solidarității și frăției oamenilor muncii din țara noastră, români, maghiari, germani și de alte naționalități, bărbați sau femei, tineri sau vîrstnici, — uniți în vrerea neclintită de a înfăptui împreună programul comunist al înălțării României și a poporului său, prin efort și voință unanimă, durînd treptele mărețe ale progresului comunității noastre socialiste, strîns uniți în jurul centrului vital al acestei dezvoltări — Partidul Comunist Român și secretarul său general, tovarășul Nicolae Ceaușescu.

Țara are o conducere ce reprezintă emanația autentică a trăsăturilor sale specifice, a viziunii sale sociale și politice, a opțiunilor și aspirațiilor sale. De aceea sărbătorile noastre sînt întotdeauna și sărbătorile încrederii oamenilor în conducătorii lor, leși dintre cei ce muncesc, legați de acestia prin mandatul și răspunderile ce li s-au încredințat, prin ceea ce fac, în înțelepciune și clarviziune, pentru propășirea patriei, pentru libertatea și independența ei.

Ziua solidarității internaționale a celor ce muncesc din acest an prilejuiește o nouă și viguroasă împrospătare a temeiurilor încrederii în viitor. Prin eroismul muncii și simțul viu al răspunderilor istorice, ne aflăm în plin avînt proiectiv și constructiv, reașezînd instituțiile economice și social-politice în spiritul unei înaintate democrații socialiste. Autogestiunea și autoconducerea muncitorească adîncindu-se astăzi — în luptă cu vechiul — pregătesc premisele unei mereu mai largi socializări a exercitării puterii : prin popor și pentru popor : poporul muncitor unic se constituie în subiectul istoric colectiv al României socialiste ; înfăptuind cu dăruire și abnegație politica partidului, forța conducătoare în care își reunește viața, aspirațiile și idealurile.

Tineretul nostru n-a cunoscut povara exploatării din trecut. Dar această „lacună" în experiența istorică a tinerei generații e generos compensată prin dîrzenia, curajul, devotamentul și setea de nou ce o caracterizează, tocmai fiindcă s-a format fără a purta stigmatele supunerii și „sclaviei salariate". De aceea, de Întîi Mai, gîndul se îndreaptă spre partidul nostru, spre secretarul său general, întîiul temel al încrederii în viitor. Gîndul unui tineret angajat cu toate capacitățile sale de a crea, alături de întreaga suflare muncitorească de la noi, în epopeea faptelor generatoare de viitor. Acesta reprezintă argumentul efectiv și fundamental al identificării lui cu timpul ce vine din perspectiva prezentului.

Muncim pretutindeni, în uzine, pe ogoare, în laboratoare sau ateliere. Muncim cu îndîrjire, cu abnegație, cu încordare, simțind de pe acum, prin roadele ce le culegem, rodul viitoarelor împliniri.

Inima acestei țări, gîndul și simțirea, voința și fapta participă cu solidaritate și revoluționară frăție la sărbătoarea de astăzi de a instituți tot mai adînc umanismul revoluționar drept temel al transformării socialiste a societății și oamenilor săi.

PAVEL APOSTOL

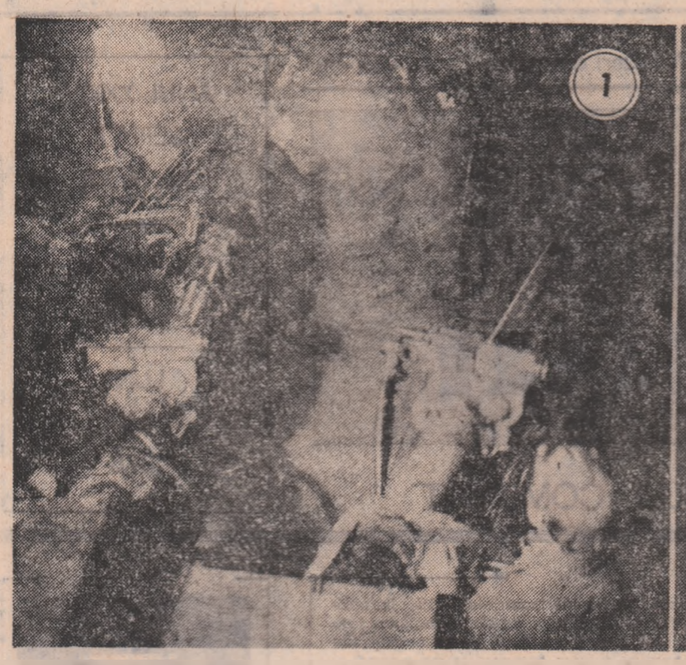

MARTORI LA VICTORIA LUMINII

O realizare de excepție pe Sebeș

În săptămîna premergătoare zilei de 1 Mai am fost martorii unei realizări de excepție ce confirmă în mod strălucit spiritul de puternică angajare cu care constructorii hidrocentralelor de pe Sebeș întîmpină Ziua Muncii. Joi, 27 aprilie, a fost străpuns aici ultimul tronson pentru aducțiunea primei hidrocentrale din munții Sebeșului. Galeria Prigoana — Gilceag de 6 398 metri — cea mai lungă galerie de aducțiune a apei, fără fereastră — este o premieră în țara noastră. Dincolo de noutatea ca atare, ce exprimă nivelul de dezvoltare pe care l-a atins tehnica românească în hidroenergetică, faptul vorbește expresiv și în egală măsură despre efortul constructorilor, despre abnegația și dăruirea exemplară ce caracterizează aceste înalte conștiințe muncitorești. Iată, în limbajul strict al cifrelor, doar două măsuri ale acestui efort. De la prima pușcătură și pînă la ultima forțare a muntelui s-au excavat 200 000 m. c. de rocă, uneori neașteptat de dură, alteori vicleană, inlesnind infiltrația apei, și s-au pus în operă peste 40 000 m. c. betoane.

La citirea acestei realizări înaururate cu 8 zile mai devreme decît angajamentul asumat se asază acum numele brigăzilor conduse de Ioan Andreica, de la Lotul Prigoana, și Ioan Tac, de la lotul Gilceag, în ajutorul cărora a venit în ultimele trei luni și brigada lui Ion Paloșanu. În aceste brigăzi, în întreaga geografie schimbătoare a Sebeșului au venit, s-au alăturat și continuă să se alăture numeroși tineri.

A-i întreba pe autorii unor asemenea succese acum, în preajma zilei muncii, despre ce a însemnat pentru ei munca la această galerie, înseamnă a-i îndemna la rememorare.

Maistrul **Ion Chindea**, între primii care au început lucrările acestui obiectiv, nu uită satisfacția de a fi aici, de la debut, dar nici greutățile întîmpinate : **„Cînd viscolele închideau drumul mașinilor, veneam din colonie pe jos, cale de 12 km. Dar totdeauna aveam bucuria că galeria a mai înaintat cu cîțiva metri".**

Ioan Tac, plecat din Valea Jiului, mai întîi la Bicaz și Someș, a cunoscut în patru ani și două luni de cînd a ajuns aici, pe Sebeș, nu doar prietenia unor noi tovarăși de muncă, ci și procesul rapid de mecanizare al străpungerii munților : **„Cînd peste 90 la sută din lucrări se execută acum mecanizat ai sentimentul că ești și coautor la introducerea în minerit a unor noi mașini și utilaje de mare randament. Chiar dacă în fapt ești numai omul care le minuiește pentru prima dată, le experimentează".**

Să fii șef de lot la 30 de ani nu e ușor. Inginerul **Stelian Georgescu** a ajuns la această calitate : **„Iubesc munca de constructor, îmi place să lucrez cu acești oameni minunați, mineri-constructori, care pun mai presus de orice scopul străpungerii cît mai rapide a galeriei pentru care urcă zilnic în munte cu o pasiune rar întîlnită".**

Dar, să te numeri la 26 de ani printre autorii unui asemenea record ca cel de pe Sebeș este o mîndrie. Minerul **Nicolae Grăpinoiu**, din județul Bacău, este aici din 1974 : **„Ucenicia am început-o pe Lotru, la Ciunget. Pe Sebeș însă, la această galerie, am intrat cu adevărat în tainele meseriei hidroenergeticienilor".**

Un ultim popas al cuvîntului — **Dorin Găbudean**, directorul Grupului de șantiere hidroenergetice din Valea Sebeșului : **„Sîntem aici cu casele și familiile noastre de aproape 6 ani, timp în care am avut numeroase izbînzi. Străpungerea galeriei Prigoana — Gilceag înseamnă însă o bornă de referință. Dar și un drum deschis. Anul viitor ne vom racorda la sistemul energetic național cu prima hidrocentrală. Vor urma, desigur, altele".**

...Cuvinte simple, cuvinte din inimă ce exprimă puternic și profund omagiul oamenilor muncii de aici, din inima țării, adus prin muncă, zilei lor, sărbătorii lor.

NICOLAE COȘOVEANU

„Pentru prima dată în țară și la nivel mondial"

„Pentru prima dată în țară..." Iată o expresie care a căpătat de cîțiva ani încoace, în limbajul nostru, caracterul și frecvența unui fapt cotidian a cărui semnificație a început să nu ne mai impresioneze tocmai pentru că noutățile spectaculoase, performanțele științei, tehnicii și culturii noastre au intrat în aria obișnuitului, ca orice eveniment prevăzut și programat cu rigurozitate. Pentru că, într-adevăr, nici un succes în epopeea construcție socialistă nu este, nu poate fi un rezultat al întîmplării, toate izbînzile noastre, din toate sectoarele vieții și civilizației noi sînt anticipate prin gîndirea politică profund științifică a partidului, prin claritatea și minuțiozitatea programului istoric al dezvoltării multilaterale a patriei și națiunii noastre.

„Pentru prima dată în țară, ne spun constructorii de tractoare din Brașov, acum, în ajunul marii sărbători a muncii, **am terminat construcția unui încărcător frontal pe roți cu transmisie hidraulică tip „CLARK" cu cupa de 4,5 mc. și 250 CP, destinat marilor șantiere de construcții".**

Pentru industria construcțiilor noastre de mașini este o performanță care adună în ea munca și creația a mii de muncitori și specialiști.

„Pentru prima dată în țară, din fabricația Uzinei de strunguri din Arad, **a ieșit de curînd un strung frontor de Ø400 mm cu comandă numerică, de conturare, realizat în colaborare cu Institutul de cercetări și proiectări pentru mașini unelte și agregate".** Din același sector de activitate primim informația, de data aceasta de la Întreprinderea mecanică din Roman, despre **fabricarea în premieră pe țară a strungurilor Carusel de Ø 1250 și Ø 1 600 mm acționate cu motor de curent continuu.** Și pentru construcțiile noastre de mașini, dar mai ales pentru tînărul colectiv al Întreprinderii din Roman noutatea reprezintă o realizare de mare mîndrie.

Am lăsat la urmă o altă premieră despre care specialiștii spun că încununează și înnobilează numele și renumele unui colectiv de muncă. Este vorba despre **excavatorul electric pe șenile cu cupa de 8—10 mc., cu o putere instalată de 520 kw. (sau 800 CP) cu transmisie total electrică în curent continuu.** opera muncitorilor, inginerilor și tehnicienilor, veterani și tineri, ai Întreprinderii „Progresul" din Brăila. Parametrii tehnici ai acestei mașini vor impresiona, desigur, doar pe cunoscători. Dar pentru noi toți, faptul se dimensionează la adevărata lui amploare după precizarea că excavatoare de acest nivel, de această capacitate mai construiesc în prezent doar S.U.A., U.R.S.S. și Japonia. Muncitorii și specialiștii noștri n-au gîndit și n-au realizat acest utilaj pentru a fi a patra țară din lume la acest „reper", nu dintr-o ambiție în sine, cum nimic nu facem din simplă ambiție, ci pentru că imensul șantier care este țara cere mașini și utilaje pe măsura proporțiilor și obiectivelor sale.

„Pentru prima dată în țară și la nivelul tehnicii mondiale" — iată o expresie cu frecvență cotidiană, în care clasa noastră muncitoare așază încărcătura puterii sale creatoare, în care se regăsește aspirația spre o tot mai înaltă devenire umană și materială a fiecăruia dintre noi, a întregii noastre națiuni.

ROMULUS LAL

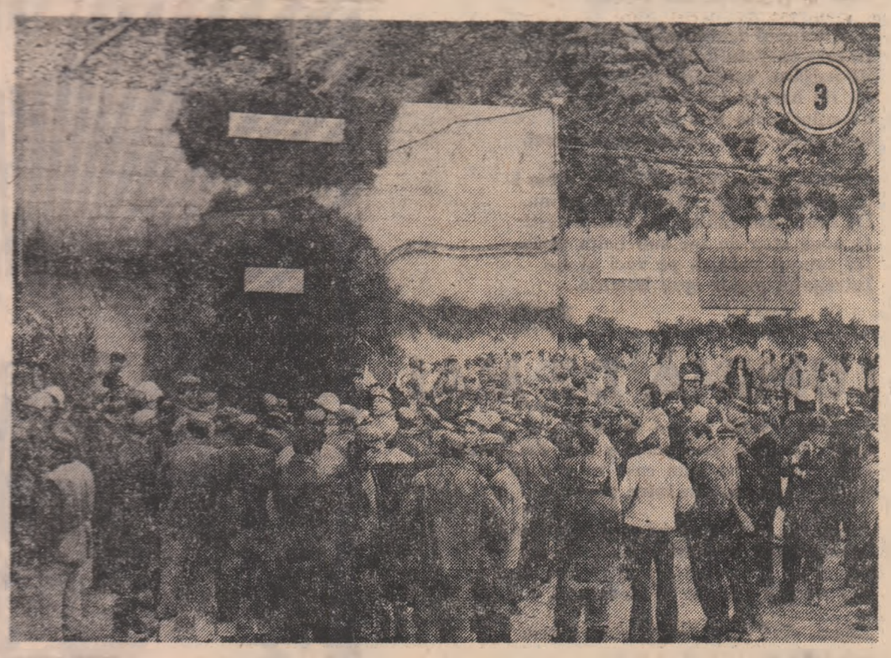

Trei secvențe din filmul străpungerii muntelui : înainte de ultima pușcătură, înainte ca lumina să străpungă muntele (foto 1) ; brigăzile lui Ioan Andreica, Ioan Tac și Ion Paloșanu s-au întîlnit. Galeria Prigoana–Gilceag există (foto 2) ; după un astfel de succes, o scenă emoționantă — pionierii îi felicită pe mineri (foto 3)

Fotografii : GHEORGHE CUCU

FILE DIN „CARTEA DE ONOARE"

În primăvara anului trecut, mai exact în ziua de 27 mai, secretarul general al partidului a întreprins o vizită de lucru pe șantierul Canalului Dunărea-Marea Neagră. Și cu acest prilej, în ampla și profunda analiză făcută la fața locului, tovarășul Nicolae Ceaușescu s-a oprit, cu solicitudine și stăruință — ca de fiecare dată în neîntreruptul său dialog cu țara, cu poporul — asupra activității tineretului, a celor peste o mie de brigadieri, constituiți cu numai trei luni mai devreme în șantier național. A stat pe îndelete de vorbă cu tinerii, s-a interesat îndeaproape de munca și viața lor, de aspirațiile ce le populează mintea și inima. Sînt vii în memoria tinerilor brigadieri cuvintele pe care tovarășul Nicolae Ceaușescu le-a adresat lor cu acest prilej : „Dragi tovarăși, doresc să vă felicit pentru realizările de pînă acum și să vă urez succese tot mai mari, să vă aduceți o contribuție tot mai substanțială la realizarea acestei mari artere de circulație a țării, de o importanță națională pentru societatea noastră socialistă". Făcînd crez de muncă și conștiință din generosul îndemn, tinerii de pe șantierul Canalului Dunărea-Marea Neagră își aduc, cu fiecare zi și fiecare ceas, măsura de recunoștință și romantismul revoluționar la edificarea măreței opere, care în final se va așeza și ea, o nouă și solidă treaptă, în temelia de granit a unei tradiții muncitorești ce caracterizează, în cel mai înalt și expresiv grad, tineretul patriei noastre.

Au trecut 30 de ani de la cel dintîi „hei-rup", care îi unea pe tineri în efortul eroic de a construi o țară din ruine, s-a probat o vîrstă ce vorbește exemplar despre starea de permanentă tinerețe a șantierelor, dar și despre starea de permanentă desăvîrșire a tinereții noastre. Ele constituie, desigur, o autentică școală de formare revoluționară în cel mai profund și dinamizator spirit muncitoresc, „proba de foc" a propriilor forțe și convingeri. Dar toate aceste șantiere, pe măsură ce cresc și formează oameni, devin ele însele obiective împlinite, atestînd o dată în plus mîndria noastră, faptele noastre, bunăstarea noastră. Totdeauna cînd mari.e șantiere se închid într-o sarcină îndeplinită, în urma brigadierilor rămîn opere nepieritoare. Zicem Bumbești-Livezeni *— și vedem drumul de fier (oare de cîte ori am trecut pe el ?) lung de 31 km (cu mai multe tunele — 37 — decît numărul kilometrilor) săpat în stîncă în numai 7 luni. Zicem* Agnita-Botorca *— și avem în fața ochilor imaginea la scară reală a conductei de gaz metan lungă de 43 km, realizată în numai 34 de zile. Zicem* Apaca *— și privim marea fabrică de confecții din București*

1948 — Bumbești–Livezeni

1968 — Lotru

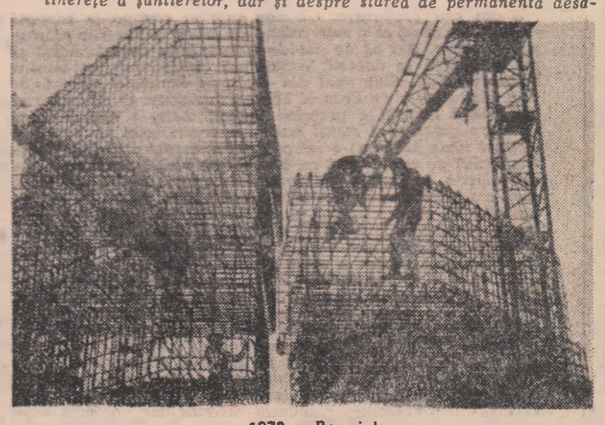

1970 — Rogojelu

1972 — Turceni

PATRIA TINEREȚII NOASTRE

OAMENII AURULUI

Oricît de capricioasă ar fi, primăvara rămîne anotimpul care ne inundă inimile cu speranțe. E, oricum, primăvară și chiar dacă au fost ploi multe, chiar dacă au fost ninsori tîrzii, cu îngheț, în cele din urmă bobocii au plesnit pe crengile cireșilor și seva pămîntului urcă netulburată spre înălțimea spicelor grele ale verii. Pămîntul Bărăganului vibrează ca un trup tînăr, clocotind de viață în miraculoasa gestație a recoltelor acestui an, sub grija „zeilor" buni ai belșugului, care au fost și au rămas în mitologia adevărată a acestui pămînt, țăranii români.

Cei din Girbovi au fost distinși cu titlul de **„C.A.P. Erou al Muncii Socialiste"** — suprema laudă a țării, pentru obținerea a 6 021 kg. grîu și 7 510 kg. porumb boabe la ha., pe teren neirigat, recorduri absolute în această zonă și de două ori consecutiv cu Medalia **Secera și Ciocanul** și o dată cu **Meritul agricol clasa I.** pentru repetarea unor performanțe în producția agricolă și pentru noi recorduri: la sfecla de zahăr, la floarea soarelui, la soia și alte produse.

„Pentru noi, spune inginerul șef al C.A.P., tovarășul Iordan Olteanu, **marile distincții rămîn ca un simbol al puterii țăranilor noștri cooperatori de a smulge pămîntului, prin dragostea și pricepere lor, roade tot mai mari, dar și un permanent îndemn, de aici înainte, la și mai mari aspirații. Pentru că, nici pămîntul pe care îl lucrăm, nici oamenii noștri, nu și-au spus nici pe departe ultimul cuvînt în ceea ce privește vîrful producțiilor agricole".**

La 22 aprilie, țăranii cooperatori din Girbovi încheiau însămînțările din epoca a II-a, pe 1 485 hectare cu porumb, pe 200 ha cu soia, și 480 ha cu fasole iar printre cei evidențiați în efortul greu din această primăvară se află la loc de cinste mulți dintre cei peste 250 de uteciști care muncesc în sectoarele C.A.P.: mecanizatorii **Marin Tatu** și **Viorel Maxim**, zootehniștii **Ștefan Marin** și **Ștefan Radu, Ana Crețu, Maria Alecu, Dumitra Coman** etc, din sectoarele de cîmp. La aceste succese în terminarea la timp a tuturor lucrărilor din această campanie, organizația U.T.C. își adaugă meritul de a fi obținut **locul I pe județul Ilfov** în întrecerea **Tineretul — factor activ în realizarea cincinalului revoluției tehnico-științifice, pe anul 1977.**

Sărbătoarea de la 1 Mai, sărbătoarea muncii îi găsește pe țăranii cooperatori din Gîrbovi la aceeași tensiune înaltă a hărniciei lor pe ogoare, la întretinerea celor 500 ha cu sfeclă de zahăr și a celorlalte culturi din epoca I. la erbicidat și alte lucrări. **„Campania recoltelor mari este o campanie care ține 360 zile din an"**, spun, prin faptele lor, Eroii muncii socialiste din Gîrbovi, cu adîncă înțelepciune dar și cu frumosul orgoliu de a păstra mereu — prin recorduri viitoare — strălucirea de aur a steluței și a titlului cu care au fost înnobilați.

L. ROMULUS

Diminețile viitorului oraș

O seară de sfîrșit de aprilie într-un sat este o ardere încetă petrecută sub candelabre de muguri. Satul, în această lumină difuză, este încă sat. În zori, aveam să-l redescopăr altfel, printre siluetele noilor blocuri — premieră arhitectonică la scara acestei așezări de foști oieri și pomicultori — și, mai ales, printre siluetele sutelor de muncitori ce păseau grăbiți spre porțile fabricii. Fabrică? Exact. De curînd, din primul an al acestui cincinal, satul își are propria lui fabrică, o modernă filatură, cu nimic mai prejos decît oricare altă unitate similară din țară.

Ajunsesem la Beceni, comună mare, cu 7 000 de locuitori și nouă sate, parcurgînd cei 30 de km de șosea asfaltată ce-o despart de Buzău. Așezarea — îmi notasem la plecare — este atestată documentar încă din vremea domniei lui Radu Voievod, la 1526, și mai știam că la Arbănasi, un sat al comunei și un sediu al vacanțelor pionierești (se află aici o modernă tabără, la o aruncătură de prastie de celebrii vulcani noroioși, fora către adîncuri, în 1908, prima sondă de țiței din acestе locuri. Mai: știam, din ultimele proiecte, că așezarea va deveni — a și devenit într-o oarecare măsură — oraș, un oraș adevărat, înflorind spectaculos peste vechile caligrafii, peste contururile de arhaic ale satului. Dar toate aceste date, aceste stenograme notate pe mansete de carnet, se diversau colorate cu pigmentul locurilor, adăugînd prin nuanțe de gînd, insuflețite de cei care, aici și oriunde, sălțesc, cum grăiește o veche ocală românească, locul. La Beceni, această maximă a totalizării este probată la fiecare pas, adăugîndu-i valori noi, neperisabile. Acestor valori, este de părere primarul Nicolae Traian, fin de tinerețe. O tinerețe a îndrăznelii, a curajului de a face în viitor, de a reconverti vechi deprinderi la soarta nouă.

Cine sînt muncitorii din industria satului? Ei sînt, mi-l-au spune primarul — din sat. Performanța, constatînd în sine, obținînd am zice, este că prima fabrică din sat (vor mai fi și altele) a fost pusă pe roate, făcînd să mearsă, să producă, să-și dovedească, încă, locul de la leagănul de la vechea primelor bucăți din alfabet, năzurile, nu de aiciinevea, ci de satul însuși. E adevărat, încă din faza materializării proiectului, unele tineri, din rotunzi, au fost trimiși la școli de calificare în țară în primul rînd, cîteva maiștri, inginери, tehnicieni — plecați cu ani în urmă de aici, fii de țărani — au fost rechemați de sat să ajute la montarea instalațiilor, să-l învețe pe ceilalți cum trebuie cu o mașină sau alta, dar și ce sînt acelea răscumpărare muncitorească, decizii muncitorești, sume valoare a muncii lor, de lucru. Nu fost simplu, nu fost ușor, dificil — este Nicolae Stoicescu, secretarul comitetului U.T.C., el locuind momentan la Dolbură — și fost nevoie și este nevoie de un mare curaj, dacă vreți, al tinereții, de o capacitate nevăzută inițiativă și inventivă. Și n-a fost ușor, și despre, de bucuriile. Oamenii care producă țesut pe aici, la fabrică și dincolo de fabrică, în livezi din sate, au fost mereu și în urmă cu trenul, de ani, cei care ziua și-l fărîmă de carte și alfabetul, cu sînt și trenul, cu condiții naturale, pe care le-au intenat cu 230 locuri, pentru elevii din alte localități, de cantină corespunzătoare. Este un curaj, sînt intrunite azi toate condițiile necesare unei școlii sculare model. Este vorba, pe de o parte, pregătirea specialiștilor a conducerii liceului în această direcție, iar pe de altă parte, audiența largă de care ea s-a bucurat, și se bucură în continuare din partea organelor de partid și de stat.

Și cei ce visau să poată măcar să se bucolească. Acum, în această nouă și existență alfabetizare industrială, tineri calificați i-am întîlnit, cu pasiune pedagogică, am zis, pe alții, la fel de tineri, cortea de aur a meșterilor. Elena Iskcilă, de pildă, a calificat la locul de muncă alte trei fete din sat. Colegii cu ele, dar și profesorii și lor. „Am făcut-o din obligație, zice ea, și din prietenie". Mărturisit cuvînt, cuvînt simbol pentru temperatura de gînd și simțire, a acestui colectiv tînăr.

Pentru la lumina zilei, satul, Primarul Nicolae Traian îmi arată atent să nu piardă nimic, să notez tot, bănăria și baia comunală, cîteva din cele 27 unități prestatoare de servicii, sîmbol de frunte cu o capacitate de 300 persoane și unde bănuiesc în cantonarile, piața comunală și sistemul extinderilor la rețeaua de canalizare. Aici, îmi spune, vor începe din toamnă lucrările unei fabrici de mase plastice. **Pălăpăpăpăm** — luă un cuvînt nou pentru sat, dar un cuvînt care a intrat și va intra în limbajul curent al oamenilor de aici.

Am plecat din Beceni seara. O seară de aprilie cu mugurii ardînd cu mici candelabre la un loc de salcîm de sat. În satul geometriei al vieții, satul devenit prin lucrare am, în acestea lumini distincte ale viitorului.

LUCIAN AVRAMESCU

„Vă chem, dragi prieteni tineri, de a urma neabătut politica generală a Partidului Comunist Român, de a învăța și a vă pregăti pentru a putea fi participanți cît mai activi la edificarea societății de azi și de mîine"

NICOLAE CEAUȘESCU

Democrația muncitorească

Muncă și democrație. Alăturarea celor doi termeni — categorii de bază ale vieții social-politice și de fapt ale existenței umane — apare într-o semnificație deosebită, la acest 1 Mai 1978, sărbătorit în condițiile elanului constructiv al întregului nostru popor pentru a duce la bun sfîrșit ceea ce el însuși a hotărît. Căci, se știe, liniile de dezvoltare a societății socialiste românești, elaborate de partid, intrunesc adeziunea poporului, exprimă în fapt voința lui. Sistemul democrației noastre socialiste, aflat în continuu proces de perfecționare, din inițiativa și sub conducerea partidului, deschide largi orizonturi participării la conducere a maselor atît în calitatea lor de **beneficiar** al dezvoltării sociale, cît și în aceea de **realizator** al obiectivelor stabilite. În România, acest proces se împlinește armonios în zilele noastre, în forme și structuri diverse, care situează clasa muncitoare în miezul vieții economice, sociale, politice. În acest sens, măsurile adoptate recent pentru participarea directă a muncitorilor, a oamenilor din producție la conducerea organismelor colective, de la ministere pînă la fiecare unitate de producție, dau o nouă inițiațoare unității dintre muncă și democrație.

Cei ce muncesc — tineri și vîrstnici, femei și bărbați, fără deosebire de naționalitate — își exercită drepturile democratice în condițiile autoconducerii și autogestiunii, ceea ce semnifică în fapt conferirea de noi răspunderi sociale. Sensul major al acestora constă în participarea la decizii și la muncă în vederea dezvoltării și mai puternice a proprietății comune a oamenilor muncii ca formă superioară a proprietății socialiste. Cum această proprietate nu este însă o noțiune abstractă, ci se materializează în mijloace de producție și bunuri de altă natură existente concret în diverse unități economice, administrate de organele de conducere colectivă, este firesc ca **proprietarii**, care sînt în calitate și producători și beneficiari, să dispună de un spațiu larg de inițiativă spre a-și îndeplini în condiții cît mai bune mandatul acordat de societate. Astfel, consiliile oamenilor muncii, din rîndul cărora fac parte nu puțini tineri, au la îndemînă mijloace care să contribuie la stimularea și creșterea eficienței economice, la valorificarea superioară a resurselor existente și obținerea de rezultate economice superioare, la asigurarea unor condiții de trai cît mai bune.

Munca și democrația apar ca domenii esențiale ale afirmării personalității umane, participarea la conducere reprezentînd împlinirea uneia dintre aspirațiile fundamentale ale maselor. De aici și relația mult mai bogată astăzi între muncă și democrație, între libertate și responsabilitate. S-ar putea spune că participarea la întreaga viață socială, începînd cu deciziile din sfera ei determinantă, producția materială reprezintă exigența libertății la nivelul colectivității. Omul ajunge astfel la capacitatea de a se realiza pe sine ca personalitate într-un context social generos, într-un proces care stimulează puterea creatoare în cele mai diverse domenii.

În ce privește producția, organizarea și conducerea acesteia, măsurile inițiate recent de partid sînt de natură a spori efortul de gîndire, de a mări gradul de implicare directă în obținerea de noi valori, de noi bunuri destinate progresului întregii societăți, creșterii considerabile a venitului național. Ceea ce aduce în prim plan cerința ca, la fiecare loc de muncă, valoarea nou creată — practic singura în măsură a contribui la dezvoltarea rapidă a societății — să crească tot mai mult, prin conducerea și organizarea producției de așa manieră încît să se asigure efectiv reducerea cheltuielilor, a consumurilor materiale, aplicarea tehnologiilor moderne, obținerea unor produse competitive calitativ și valoric.

Unitatea dintre muncă și democrație se înfățișează astfel ca atribut al unei societăți în care colectivitatea își organizează conștient și rațional propria sa viață. Cu alte cuvinte, participînd, sub diferite forme, la conducerea economico-socială, muncind calitativ mai bine, mai cu spor, omul societății noastre își asigură, pe baza propriului efort și în cadrul generoasei ambianțe sociale aflate sub semnul umanismului revoluționar, creșterea bunăstării materiale și spirituale.

ION MITRAN

LA ODORHEIU SECUIESC, ÎNTR-UN LICEU DE PRESTIGIU, ELEVII DE AZI DEPRIND ÎN LIMBA MAGHIARĂ ȘI ÎN LIMBA ROMÂNĂ

Sentimentul încrederii în viitor

Desi obisnuit cu călătoriile de tot felul, cînd coborît în gara municipiului Odorheiu Secuiesc, din vagonul liniștit, al cursei locale ce vine dinspre Sighișoara, am încercat sentimentul celui care, ajuns în niște locuri pe care nu le-a mai văzut, se grăbește să le cuprindă dintr-o dată cu pasul și cu privirea, să le descopere farmecul și frumusețea. Încă din acel moment am remarcat, pe o colină care se înalță în mijlocul orașului, clădirea masivă și totuși zveltă, inspirînd o senzație de temeinicie și ordine, despre care aveam să aflu în scurt timp că adăpostește una dintre cele mai vechi instituții de învățămînt din țară, Liceul „Dr. Petru Groza". Cei 385 de ani care s-au scurs de la înființarea sa cuprind, fără îndoială, mărturiile pe care le-au lăsat în timp numeroasele personalități ce și-au legat, într-un fel sau altul, numele de acest prestigios centru de instruire și emanație culturală.

Mi-am rostit cu voce tare aceste gînduri în fata directorului liceului, profesorul **Albert David.** Cu un gest liniștit, mi-a întins o monografie a scolii asigurîndu-mă că voi găsi în paginile ei tot ceea ce mă interesează. **„Cred că ar fi, cel puțin la fel de nimerit — a continuat dînsul — să vorbim de prezenta istorie a liceului nostru, despre ceea ce el înseamnă în viața de astăzi a localității. Pornindu-se tocmai de la noile realități ce pot fi intîlnite la fiecare pas, de la dezvoltarea industrială a municipiului Odorheiu Secuiesc, începînd cu acest an școlar, ne-am schimbat vechiul profil; fapt ce nu trebuie înțeles însă ca o renunțare la tradiția valoroasă pe care am moștenit-o. Mai precis, noi funcționăm ca liceu de matematică-fizică, axînd în completare și cîteva clase de industrie ușoară. Concomitent, asigurăm, pentru elevii din treapta I, pregătirea de specialitate în meseria de lăcătuș mecanic, iar pentru cei din treapta a doua în meseria de strungar prin așchiere".** Statisticile arată faptul că **an de an peste 50 la sută din efectivul fiecărei promoții intră în instituțiile de învățămînt superior de cele mai diverse profile.** În anii 1976 și respectiv 1977 a existat chiar o clasă care a pătruns de la prima încercare, cu întreaga ei efectiv, în facultățile din Iași, Timișoara, București, Cluj-Napoca, Brașov etc. Explicația acestor succese trebuie căutată, desigur, în seriozitatea cu care elevii sînt îndrumați și sprijiniți în pregătirea lor, în competența și pasiunea pe care cadrele didactice le angajează în munca de fiecare zi, în condițiile deosebite de instruire și educare de care dispune liceul. Iar împlinirile acestea, adăugate cu fiecare an, în prestigiosul palmares de adevărate recorduri cu care școala se mîndrește, pe drept cuvînt, au devenit fapte care obligă, fapte care mobilizează toate eforturile către treapte de aspirație și realizare mereu mai înalte. Desigur, beneficiari concreți ai acestor eforturi sînt și elevii care urmează a fi admiși, cei care astăzi cu emoțiile și pasiunile care diferă pentru de temelie ale viitorului lui viitor aici, pe bănci și în laboratoare, cabinete și ateliere sînt elevii.

Inițiate de a răscunde în sînurile lor, atît de tineești și de frumoase, tăinuri-și numai vîrstei, existînd în fiecare an de studii și un număr de clase cu predare în limba română. Funcționează 45 de cadre didactice permanente, de toate specialitățile. Există, pe lîngă atelierele de instruire practico-productivă, laboratoare de fizică, chimie, biologie, cabinete de științe sociale și, matematice etc. Liceul dispune de o modernă sală de sport, de un internat cu 230 locuri, pentru elevii din alte localități, de cantină corespunzătoare. Este un curaj, sînt intrunite azi toate condițiile necesare unei școlii sculare model. Este vorba, pe de o parte, pregătirea specialiștilor a conducerii liceului în această direcție, iar pe de altă parte, audiența largă de care ea s-a bucurat, și se bucură în continuare din partea organelor de partid și de stat.

Modul în care elevii răspund grijii și atenției acordate formării și instruirii lor ar putea fi caracterizat cel mai bine prin faptul că ei își făuresc visuri de viitor, din ce în ce mai îndrăznețe și, bineînțeles, prin frumoasa lor sărăduință de a fi mereu, în chiar miezul vîrstei adolescentine, sprijinindu-și fiecare aspirație pe faptele imediate, pe munca plină de pasiune și dăruire. I-am abordat în pauză pe cîtiva dintre ei pentru a-i lăsa să se prezinte singuri, pentru a le asculta gîndurile și a le cunoaște idealurile. **Zita Gellert** este elevă în clasa a XII-a B: **„După terminarea liceului, deci numai peste cîteva luni, mă voi prezenta la examenul de admitere în învățămîntul superior. Dorese să devin medic, adică să împlinesc visul meu din copilărie. Știu că aveți obiceiul să cereți și motivații, așa că am să v-o iau înainte. Oricine iubește cu adevărat oamenii trebuie să-și manifeste această dragoste într-un fel anume. Eu vreau s-o fac apărîndu-i și vindecîndu-i de boli pentru ca lumina bucuriei lor să facă lumea mai frumoasă. Nu vreau să par a fi lipsită de modestie, dar cred în reușita mea. Argumentul pe care mă bazez este munca, pregătirea temeinică, adică exact singurele condiții de care eu, sau oricare dintre colegii mei, avem nevoie pentru a ne realiza pe deplin".** **Borbála Szabó**: **„Mă pregătesc pentru admiterea la arhitectură. Deocamdată as putea să spun că îmi întemeiez acest proiect pe faptul că mi-a plăcut întotdeauna să-mi aranjez casa, mediul de viață imediat, după principiile mele pe care le consider de bun gust. Nu exclud deloc posibilitatea de a-mi extinde în viitor acest orizont, de a proiecta ansambluri mari, orașe întregi, chiar".** **Gábor Kolumbán**: **„Voi susține admiterea la Facultatea de fizică tehnologică din București. O singură motivație pentru această alegere — pasiunea. Și un singur mijloc de a izbuti — munca".** **Csergő Ferenc**: **„O să dau examen de admitere la facultatea de mecanică din Brașov, secția autovehicule rutiere".**

Așadar, viitori medici, ingineri, fizicieni... Chiar și aici poate fi găsită o tradiție. Îmi revin în memorie cîteva paragrafe din monografia pe care ne-o dăduse directorul școlii: „Specialitățile inginerești au constituit un punct de atracție pentru elevii noștri"...; „în domeniul medicinii lucrează mulți absolvenți ai școlii"...; „Dintre absolvenții facultăților de științe juridice și științe economice, mulți ocupă azi posturi de răspundere în aparatul de stat"...: „Dintre foștii elevi ai școlii, adăugăm și muzicienii, unii se bucură de renume pe plan național"...; „Au devenit redactori, scriitori"... etc. Iar după fiecare frază de acest fel, urma o listă, de obicei substanțială, de personalități, aproape fără excepție de naționalitate maghiară, care s-au impus în toate domeniile vieții societății noastre. Este, fără îndoială, un argument care vorbește de la sine despre **posibilitățile largi, multiple de afirmare multilaterală, pe care orice cetățean al țării, indiferent de naționalitate, le are la dispoziție.** Și dacă tinerii mei prieteni de la Liceul „Dr. Petru Groza" cred cu atîta tărie în faptul că proiectele lor de viitor depind exclusiv de propria muncă, vocație și sărăduință înseamnă că ei au înțeles pe deplin acest lucru și știu să-l prețuiască așa cum se cuvine. Sentiment cu care am plecat din Odorheiul Secuiesc, orașul care este asemenea „unui zîmbet / stropit cu o lacrimă de soare / izvorîte din Tirnave", adică întocmai cum îl descrie în versurile sale tînărul de 16 ani, elevul liceului în care mă bucur că am fost oaspete, Zoltan Molnos.

CORNELIU OSTAHIE

A ȘANTIERELOR TINERETULUI

și uneori aproape că nu ne vine să credem c-am înălțat-o în numai 97 de zile. Zicem... *Pentru că de fiecare dată cînd oamenii patriei, odată cu ei tineretul,* au zis, *au avut și capacitatea, forța și dăruirea să facă. Așa s-au născut Hunedoara, Reșița modernă și Bicazul, Luduș și Săvinești, Brașovul și Insula Mare a Brăilei; așa s-au impus, în timpul mai nou, Lotrul și Someșul, Argeșul și Porțile de Fier.*

Tradiția șantierelor cunoaște astăzi o nouă tinerețe, fiind investită cu noi dimensiuni, cu noi răspunderi și semnificații, pe măsura timpului istoric pe care-l făurim, a timpului politic și social la care se raportează. Anii care au trecut de la cel de-al XI-lea Congres al partidului atestă, cu puterea de adevăr a faptei, deplinul acord între asumarea înaltelor răspunderi încredințate tinereții și îndeplinirea exemplară a tuturor acestor răspunderi. Noua calitate a muncii, noua calitate umană impusă pe șantierele prezentului numeroși tineri specialiști, o largă gamă de profesii capabile să acopere practic întreaga rețele de cadre a economiei noastre socialiste. Și în acest al treilea an al cincinalului revoluției tehnico-științifice, pe șantierele de muncă patriotică — în industrie, construcții, agricultură, în școli și facultăți — acționează cu abnegație, elan tineresc și dăruire de țară, peste 2 500 000 de tineri. Își continuă activitatea cele 6 șantiere naționale ale tineretului — Canalul Dunărea-Marea Neagră, Nedeia-Măceșu, Termocentrala Turceni, Complexul arhitectonic „Văcărești", Curtea Domnească din Târgoviște, Cetatea de Scaun a Sucevei; prezența activă a vlăstari tineri înscrie fapte de eroism pe zecile de șantiere județene și aproape 5 000 de șantiere locale și tabere de muncă patriotică, la obiective de importanță — îndeosebi în chimie, metalurgie, construcții de mașini, agricultură. Ample întrecere „Tineretul — factor activ în îndeplinirea cincinalului revoluției tehnico-științifice" a cuprins țara de la un capăt la altul. Din fiecare colț al patriei se înalță innoit, bogat în semnificații, curatul sunet al chemării „hei-rup!" prin care se-am legitimat, ne legitimăm și ne vom legitima înalta noastră identitate morală de tineri comuniști.

ION ANDREIȚA

Fotografii realizate de: Gh. CUCU, O. PLECAN, V. TANASOF

1974 – Giurgiu–Răzmirești

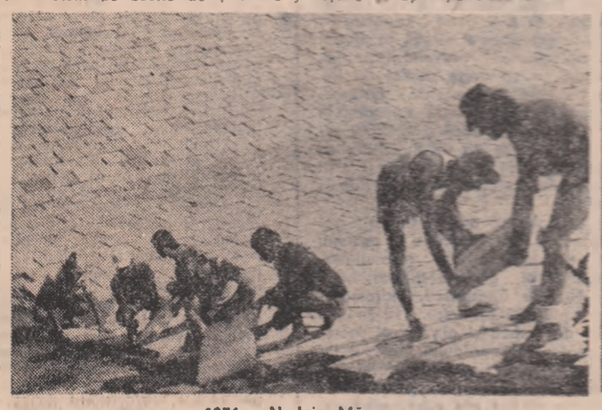

1976 – Nedeia–Măceșu

1977 – Porțile de Fier II

1978 – Canalul Dunărea–Marea Neagră

Pentru largi categorii de oameni ai muncii sărbătoarea de 1 Mai coincide generos cu majorarea retribuției

ÎNALTĂ GRIJĂ FAȚĂ DE OM, FAȚĂ DE BUNĂSTAREA LUI

Trăim, iată, sub semnul intineritelor lumini ale patriei o nouă și incandescentă sărbătoare a muncii, o sărbătoare ce-și anexează acele lăuntrice semnificații umane ce-au conferit timpului pe care-l trăim strălucire și demnitate, libertate și măreție. Omul, ctitor de istorie, stăpin absolut al vieții și aspirațiilor sale, se definește și se autodefinește prin Muncă, printr-o muncă eliberată de servituți și devenită rang unic de noblețe. Iată „secretul" devenirii noastre spectaculoase, în fața celor care își exprimă, fără a-și ascunde uimirea, admirația pentru performanța istorică, am zice pentru exemplarul efort creator al poporului nostru. Niciodată, ca acum, raportul dintre muncă și bunăstare, dintre necesitatea efortului și dreptul legitim la fericire n-a fost legat mai trainic, mai intim, mai natural. Dovedindu-și exemplara capacitate de efort, unitatea de neclintit în jurul partidului, al secretarului său general, tovarășul Nicolae Ceaușescu, poporul nostru a înregistrat noi și prestigioase victorii pe drumul devenirii sale comuniste. Ce poate fi mai convingător decît faptul că, acum, în această perioadă, la capătul unor devansări succesive, a unor reeșalonări comprimate din mers, retribuția tuturor categoriilor de oameni ai muncii a fost și este majorată cu fonduri de peste 2 miliarde lei, la cote superioare prevederilor inițiale cuprinse în directivele Congresului al XI-lea.

Trăim, iată, sub semnul intineritelor lumini ale patriei o nouă și incandescentă sărbătoare a muncii, zi care, nu întîmplător, coincide cu majorarea, mai devreme cu cîteva luni, a retribuției unor largi categorii de oameni care-și desfășoară activitatea în silvicultură, industria locală și alte ramuri ale industriei, ocrotirea sănătății, asistență socială, administrație și instituții financiare. În petalele sărbătorești ale zilei de 1 Mai, în jerbele de lumină ce încununează chipul patriei, se împletește firesc acest nou semn al grijii înalte și statornice față de om, față de belșugul meritat al vieții sale.

Munca noastră, un examen permanent al calității

Și noi, silvicultorii, oamenii pădurilor, beneficiem, începînd cu ziua de 1 Mai de o retribuție mai mare. Fericită coincidență, 1 Mai fiind ziua în care sărbătorim munca, demnitatea, ziua bilanțului, cînd punem în cumpănă angajamentele și împlinirile, cînd adunăm și tragem concluzii cu gîndul la ce vom înfăptui mai departe. Privim viitorul cu certitudinea că viața va fi frumoasă, traiul mai îmbelșugat. În ultimii ani, la propunerea și din inițiativa tovarășului Nicolae Ceaușescu, s-au luat o seamă de măsuri privind ridicarea bunăstării materiale și spirituale a poporului, din care face parte și reeșalonarea aplicării măririi retribuției. Suplimentarea planului construcției de locuințe, adoptarea programelor de creștere mai rapidă a economiei și a nivelului de trai, adîncirea democrației socialiste, crearea și dezvoltarea cadrului instituționalizat de participare a celor ce muncesc la organizarea și conducerea întregii vieți politico-sociale, constituie limbajul noului umanism al societății noastre. Tot ceea ce se înfăptuiește în țara noastră are la bază munca întregului popor, servește poporului. Românul este un bun gospodar. Chibzuiește, își face calcule. Le-am făcut și eu. Prima dată atunci cînd a beneficiat soția, care lucrează la fabrica de panificație, de majorarea retribuției. A doua oară, acum. Împreună vom avea lunar mai mult cu 500 lei. Sporul acesta ne este de mare folos și sîntem profund recunoscători partidului pentru tot ceea ce face în interesul omului. Proprietar, creator și beneficiar, calitatea pe care socialismul a asigurat-o fiecăruia dintre noi este generatoare de mari răspunderi. Secretarul general al partidului ne-a adresat de la tribuna Conferinței Naționale îndemnul să obținem în toate domeniile, și în primul rînd în formarea omului, o calitate superioară. Venim la sărbătoarea clasei muncitoare cu un bilanț în care se regăsesc și eforturile tinerilor care lucrează aici: s-au terminat plantările în zonele de cîmpie și deal și în curînd vor fi gata și cele din zona de munte; s-au plantat pe 300 ha culturi speciale pentru celuloză. Producția fizică pe 4 luni a fost depășită cu 600 000 lei, beneficiile cu 50 000 și planul la export cu 30 000 lei valută pe relația devize-libere. La investiții depășirile însumează 3 milioane lei.

GHEORGHE ȘCHIOPU,
tehnician silvicultor, județul Vîlcea

Adîncă recunoștință față de partid, față de secretarul său general

Nu am pretenția că spun o noutate, dar este foarte greu să găsești cuvintele potrivite pentru a exprima cît mai bine sentimentele de mulțumire și adîncă recunoștință față de partid, de secretarul său general, tovarășul Nicolae Ceaușescu, sentimente ce ne încearcă în aceste zile sărbătorești pe fiecare dintre noi — români, maghiari, germani și de alte naționalități — toți care trăim și muncim pe aceste meleaguri. Noi, aici, muncim laolaltă, ne bucurăm împreună de rezultatele muncii noastre. Tocmai de aceea realizările nu pot fi pe măsura aspirațiilor decît dacă vom fi uniți, la bine și la greu. Istoria ne stă mărturie. Libertatea și demnitatea umană, de care ne bucurăm noi astăzi, pentru care s-au jertfit moșii și strămoșii noștri, au fost obținute prin lupta, în strînsă unitate, a românilor, maghiarilor și germanilor. Astăzi sîntem într-adevăr liberi și demni. Trebuie doar ca într-o perfectă armonie să ridicăm pe noi culmi România socialistă. Cu luciditate și înțelepciune, în descifrarea semnelor istoriei, îmbogățite cu o viziune nouă, bazată pe o concepție filozofică înaintată, prin munca noastră de fiecare zi ne străduim și reușim să adăugăm noi semne de strălucire patriei noastre. Noi, cei care ne desfășurăm activitatea în instituții financiare, beneficiari, cu începere de la 1 Mai, ai majorării retribuției, avem în aceste zile încă un prilej de satisfacție. Pentru că devansarea se reflectă astfel în mod corespunzător în cîștigul fiecăruia dintre noi, fără nici o deosebire. Din această lună, voi beneficia de un spor de retribuție de 284 lei. Și pentru că inițial noi trebuia să beneficiem de majorarea din prima etapă abia în septembrie, cîștigul meu suplimentar pe acest an va fi mai mare cu 1 136 lei.

Profitînd de acest prilej, doresc să exprim în numele colegilor de muncă și al meu personal hotărîrea noastră fermă de a ne amplifica toate eforturile în vederea realizării exemplare a sarcinilor ce revin sectorului financiar din județul Harghita.

DOMOKOS CLARA
economistă,
secretara comitetului U.T.C.
Filiala Băncii Naționale
Miercurea Ciuc

Părtași egali la marile împliniri

Vă scriu cu emoția și bucuria pe care o trăiește oricare din miile de lucrători dintr-un important domeniu al vieții noastre sociale — ocrotirea sănătății — beneficiari direcți ai mărețului program de creștere continuă a calității vieții, inițiat de partid. Sîntem cu toții oameni ai muncii, români, germani, maghiari și de alte naționalități, dăruiți cu toată capacitatea de mobilizare și pricepere împlinirii idealurilor socialiste, părtași egali la tot ceea ce se înfăptuiește pentru ca România să urce pe noi trepte de progres și civilizație. Satisfacția că și noi, cei care veghem permanent la sănătatea întregului popor, beneficiem de programul de creștere continuă a nivelului de trai nu poate fi măsurată în cuvinte. Mîndria nie este pe deplin justificată deoarece majorarea retribuției, parte integrantă a programului de bunăstare, înseamnă pentru noi toți o înaltă prețuire adusă muncii, în cea mai frumoasă zi de sărbătoare, sărbătoarea muncii. Sîntem conștienți că majorarea retribuției în avans a fost posibilă prin activitatea desfășurată de întregul popor, prin munca unită ce ne-a dat întotdeauna sentimentul că sîntem părtași la marile împliniri ale prezentului socialist și mîndria că tot ce făurim în deplină egalitate și frăție ne aparține în totalitate. Firește că fiecare dintre noi și-a făcut deja calculul venitului suplimentar ce va intra în buget. Pentru mine, tînăr cadru medical cu pregătire medie, conform majorării cu data de 1 mai, voi beneficia de 249 lei suplimentar. Asta înseamnă că diferența primită cu trei luni mai devreme reprezintă o sumă ce se apropie de 1 000 lei și la care se vor adăuga și celelalte sporuri (vechime ș.a.). Recunoștința mea și a colegilor de profesie va fi desigur munca, căreia îi vom conferi o nouă calitate.

FEIRY WALTRAUT,
asistentă medicală, Spitalul județean de adulți Sibiu

Răspunsul la solicitările cetățenilor, datorie față de noi înșine

Lucrez de zece ani în cadrul secției pentru administrația locală de stat și de secretariat a Consiliului popular al municipiului București. Mare parte din timpul de lucru o cedăm soluționării problemelor solicitate de cetățeni, cele mai multe referitoare la vechimea în muncă și construcția de locuințe. Sînt probleme pe care le ridică viața și activitatea de zi cu zi și care cer o soluționare concretă, la timp. Drepturile cetățenilor, ca și avutul obștesc, trebuie apărate și întărite pentru creșterea bunăstării tuturor celor ce muncesc. În condițiile sporirii gradului de solicitudine față de populație, munca noastră, ca și a tuturor tinerilor care lucrează în administrație, dobîndește o nouă dimensiune. Cu atît mai mult cu cît ea are o mai clară orientare, datorită ultimelor documente de partid și de stat. Mă refer la recentele indicații cuprinse în cuvîntările tovarășului Nicolae Ceaușescu la Plenara Comitetului Central al P.C.R. din luna martie a.c. și la Conferința pe țară a președinților consiliilor populare. Ne vom strădui întotdeauna să asigurăm activității specifice acestui domeniu, prin aportul nostru, operativitate și inițiativă, combătînd cu fermitate tendințele de birocratism și superficialitate, încercînd să găsim cele mai adecvate forme de perfecționare a muncii. Totodată, avem datoria să contribuim activ, eficient, la acțiunea de educare a maselor de cetățeni, prin popularizarea și explicarea tuturor legilor și hotărîrilor statului. Sîntem datori să participăm cu vigoarea tinereții noastre la realizarea marilor sporite, de înaltă răspundere patriotică, ce stau în atenția consiliilor populare.

GEORGETA POPESCU,
secție administrație locală a Consiliului popular al municipiului București

Creșterea medie a retribuției tarifare pe ansamblul cincinalului

La 1 Mai beneficiază de creșterea retribuției aproape 440 000 de oameni ai muncii

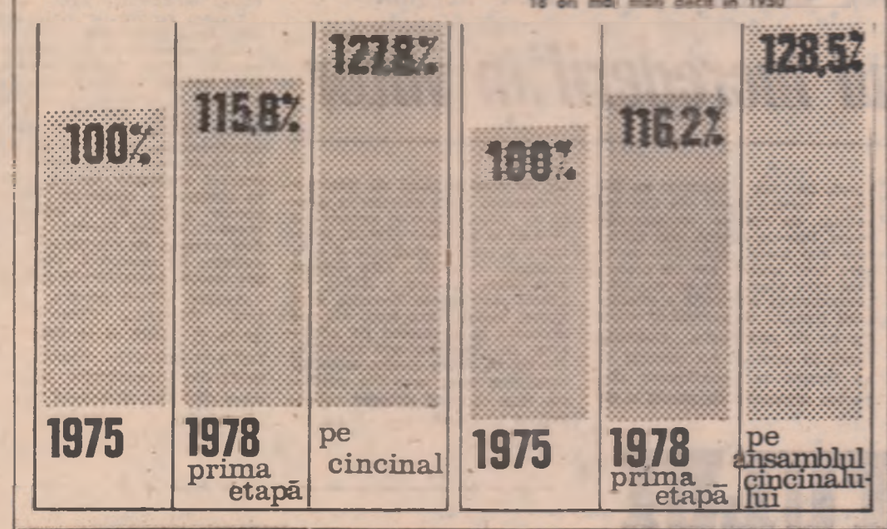

SĂRBĂTOAREA MUNCII

(Urmare din pag. I)

Măsurile luate în această primăvară cu privire la îmbunătățirea planificării și conducerii activității economico-sociale au stimulat lărgirea cadrului de administrare a întreprinderilor chiar de către oamenii muncii — în calitatea lor de proprietari, producători și beneficiari a tot ceea ce se realizează — creîndu-se baze și mai trainice pentru creșterea eficienței economice, sporirea avuției naționale. Introducerea indicatorului producției nete ne așterne munca mai ferm pe terenul calității.

Făurim o societate care se bazează pe efortul creator al tuturor membrilor săi, în care omul muncii este chemat să decidă asupra bunului mers al întregii activități. Democrația noastră muncitorească a căpătat recent noi valențe care-i atestă superioritatea, întărindu-se participarea reprezentanților clasei muncitoare, a oamenilor care lucrează nemijlocit în producție în organele de conducere ale ministerelor și altor organe centrale. Este o măsură firească, decurgînd din însăși esența revoluționară a societății noastre, în care munca constituie criteriul hotărîtor de apreciere a oamenilor.

Libertatea muncii — caracteristica fundamentală a societății în care trăim — face din actul creator un act de conștiință, de asumare lucidă a răspunderii față de sine și societate. Munca noastră se așază, astfel, sub emblema unei preocupări stăruitoare pentru ridicarea neîncetată a nivelului profesional și tehnic, a gradului de calificare, factori prioritari în realizarea dezideratului unei noi calități a muncii. O nouă calitate a muncii convertită într-o nouă calitate a vieții, dinamizată de o nouă calitate de conștiință. Munca, acest cuvînt suprem, rămîne întotdeauna pentru noi centrul gravitațional al geografiei conștiinței înaintate, calea creației de valori materiale și spirituale, universul în care se modelează omul nou.

„Învățați, munciți, învățați!" — îndemnul adresat de secretarul general al partidului celor care formează o importantă forță socială a societății, viitorul însuși al națiunii, îi găsește astăzi pe tinerii țării mobilizați de organizația lor revoluționară, purtători devotați ai înaltelor virtuți ale muncii și creației, dedicați trup și suflet propășirii poporului și patriei căreia îi aparțin. Formați la școala efortului productiv, educați prin muncă și pentru muncă, tinerii își aduc o contribuție însemnată la investiția de energie, inițiativă și responsabilitate care ilustrează activitatea întregului popor de înfăptuire a Programului partidului de edificare a societății socialiste multilateral dezvoltate și înaintare a României spre comunism.

Tînăra generație se prezintă la sărbătoarea acestui Întîi Mai puternic angajată în bătălia pentru nou, animată de voința fermă de a se perfecționa în continuare, pregătindu-se pentru muncă și viață. În uzine și pe ogoare, pe șantiere, în școli și facultăți, tinerii, uteciștii își fac un titlu de onoare în a-și pune capacitatea creatoare și entuziasmul vîrstei în slujba realizării obiectivelor dezvoltării patriei, străduindu-se să se arate demni de încrederea pe care le-o acordă partidul, întregul popor, însuflețiți de aplicarea în viața lor a principiilor eticii și echității socialiste, realizîndu-se ca revoluționari, afirmîndu-se ca luptători credincioși ai cauzei partidului, cetățeni demni ai României socialiste.

Alături de întregul popor, tînăra generație urmează cu încredere și pasiune exemplul de muncă și viață revoluționară al secretarului general al partidului, tovarășul Nicolae Ceaușescu, îndrumătorul și prietenul său apropiat. Făcîndu-și din modul de muncă și gîndire al secretarului general al partidului modelul lor de muncă și viață, tinerii sînt ferm hotărîți, astăzi, ca întotdeauna, să se situeze în primele rînduri ale construcției socialiste a patriei.

«Cîntarea României»

Perenitatea vîrstei tinere

Ca și istoria, vîrsta unei națiuni nu se măsoară după criteriul anilor, ci după acela al faptelor. Dinamica faptei, cutezanța, vitalitatea făptuirilor pîinii și cugetului, încordarea energiilor, forța iradiantă a zidirilor materiale și spirituale sînt cele care dau măsura vîrstei unei națiuni, a unei țări.

Ca și istoria, vîrsta unei națiuni se măsoară nu după numărul, ci după dimensiunea faptelor sale. După dimensiunea acelor fapte care îi aduc ei și marii familii a umanității pacea, cultura, progresul. Din asemenea perspectivă se judecă tinerețea unei națiuni, a unei țări și din asemenea perspectivă România și națiunea română mărturisesc vîrsta unei generoase tinereți. Pentru că nicicînd România n-a cunoscut o asemenea dăruire a energiilor, o asemenea izbucnire a latențelor de inteligență și talent, cărora o istorie vitregă le-a frînat atîtea veacuri ieșirea în lumină, afirmarea plenitudinară. Pentru că, nicicînd idealurile zidirilor minții și gîndului nostru n-au fost mai aproape de cele mai înalte idealuri ale umanității: omul liber de orice servitute socială și spirituală, omul demnității și înaltei responsabilități față de sine, de umanitate, de univers.

A fi tînăr într-o patrie tînără este un privilegiu. Privilegiul ca elanul tău să țîșnească în spațiul infinit al elanului și nu în perimetrul cenușiu al inerției, privilegiul ca noutatea gîndului să întîlnească curenții ascensionali ai noului și nu rutina, neprețuita posibilitate de a te exprima cu toată puterea creatoare a sufletului tău, privilegiul de a visa și de a te putea bate pentru visurile tale.

La început de mai, cînd șiruri ciclopice ale macaralelor ridică la concurență cu imperturbabilele cocoașe sosite sub aripa echinocțiului, cuburile de beton și metal, cînd cîmpiile țării concurează agitația marilor bulevarde, cînd a lui e firesc, la început de mai cînd vine spre noi cea mai sacră dintre sărbătorile lumii, sărbătoarea palmelor și fruntilor noastre, sărbătoarea muncii, la început de mai am convingerea nestrămutată a perenității tinereții țării. Și mai am convingerea că imaginea de astăzi a acestei patrii se cere consemnată cît mai fidel pentru acel mare album care este istoria poporului român. Consemnată nu numai în exactitatea rece a discursului științific, ci mai ales în materialul incandescent al artei, singura în stare să prindă imaginea vie a oamenilor și a faptelor lor. Căci nu numai fapta, ci și felul de a făptui, nu numai gîndul, ci și felul de a ajunge la gînd, nu numai viețuirea, ci și felul de a viețui, dau imaginea adevărată a unui timp. Iar privilegiul de a depune mărturie este acela al artistului tînăr într-o patrie tînără.

HORIA BĂDESCU

Fotografie de O. PLECAN

PACE-N ARMINDENI

Pace-n armindeni — răsună cîntec de primăvară
Mirific se desface fructul din floarea
Cu trei culori —
umblet

de valuri în frunze —
— deasupra oamenilor;
un dor de naștere răsfață orașul.

Străzi umplute de visători
Tineri purtînd torțele primăverii;
În mai vigoarea patriei poate fi zidită în
cîmpuri
Unde crește iarbă și se pun în mișcare elicele
uzinelor

VALERIU BÂRGĂU
Cenaclul literar „Flacăra" — Hunedoara

Trei culori — un cuvînt

Tot ce e al patriei
e și al meu;
și ogorul,
și uzina,
și poporul,
și lumina,
și
bucuria victoriei
dobîndite-n fiecare clipă,
ce înaltă tot mai sus
al libertății stindard tricolor,
făcînd să cuprindă tot mai mult
cuvîntul
ROMÂNIA!

FRANCISC MARTON
Cenaclul literar „Ady Endre" — Timișoara

INIMA MEA CALDĂ

Partidul este inima mea caldă,
E inima poporului român;
În rădăcini, privirea lui mă scaldă,
Și-n veci voi fi, la mine-n prag, stăpîn!
Cu roua de pe flori, pe ochi mă spală,
Cu albul din petale mă-nsorește,
Mesteacănul luminii-n suflet crește,
Nisipul nu mai face-n piept escală.
Partidul este griu-n mine pus,
E timpul transformat în veșnicie,
Cu el în gînd urc țara mea mai sus,
Și mîndru sînt de-această Românie.

În el eroii toți s-au adunat,
E Horia și nouă sute șapte,
E cîntecul de mamă, legănat,
Sînt fructele luminii-n mine coapte
Eroii de la Plevna și Smîrdan,
De strajă stau și azi sub tricolor;
Partidul meu e-acel statornic an,
Cînd liberi noi am fost peste izvor.
Partidu-adună zare lingă zare,
În pieptul meu, și visul lingă vis,
Străbune vremi și vremuri viitoare,
Lăsîndu-mi drumul peste timp deschis!...

ION VĂDUVA-POENARU

Pîinea de pe masa țării

Pîinea ajunge la timp pe masa țării
e greu, e bine, e puțin sau drept
cred că acum numai ogorul poate
să simtă inima de griu în piept.

Tragem pe cîmpuri orizont de seve
mai temerar ca bronzul cînd lunecă
sub ploi
și bate vulturul de griu catargul
țărinii bune ce dospește-n noi.

Curată urce pîinea în sufletele noastre
sîntem noi înșine acum ogorul bun
planeta ne cunoaște după efortul frunții
lumea cînd spune pace zice cinstit român.

De aceea să ne batem prieteni ne-ncetat
ca pîinea să ne fie prezentă în cîmpii
pruncii să crească-n aburul curat
din stema scumpei noastre Românii.

DUMITRU ION DINCĂ

PATRIA

Pîntec de mamă
brăzdat
de nașterea eternă
a spicelor
de pîine.

LUDWIG SCHWARZ
Cenaclul literar „Adam Müller-Guttenbrunn" — Timișoara

Viitorul la puterea unei generații

(Urmare din pag. I)

Rolul principal în această direcție revine însă tineretului însuși, organizației sale revoluționare.

Activitatea politico-educativă a organizațiilor U.T.C. este în prezent marcată de un susținut efort de perfecționare, de preocuparea de a deschide tinerilor noi orizonturi de gîndire revoluționară. Tinerii sînt educați, în cadrul organizațiilor U.T.C., în spiritul patriotismului socialist și al internaționalismului revoluționar; iar în condițiile în care, la noi în țară, au soluționat în mod democratic problemele naționalităților, am realizat unitatea tuturor oamenilor muncii din România, se intensifică și procesul de apropiere și întărire a frăției dintre tinerii români, maghiari, germani și de alte naționalități.

În concepția partidului — concepție subliniată pe larg și în documentele Conferinței Naționale — generației tinere îi revine îndatorirea de a asigura continuitatea progresului, de a participa cu toate forțele, cu întregul său elan revoluționar, la înfăptuirile prezentului și la făurirea viitorului. De a oferi garanții pentru viitor prin ceea ce realizează în prezent. Cum răspunde acestor cerințe? Viața demonstrează că tineretul este mai mult decît **schimbul de mîine al patriei**; el se și află în **schimbul I al muncii**, fiind prezent în primele rînduri ale marilor bătălii pe care le purtăm pentru dezvoltarea industriei, pentru modernizarea agriculturii, pentru perfecționarea învățămîntului; prin munca lui contribuie activ la avîntul științei și al culturii, la ridicarea nivelului de trai al poporului. Și, desigur, în acest an, cînd aniversăm trei decenii de la crearea primelor șantiere ale tineretului, se cuvine să subliniem că bogatele tradiții ale participării tinerilor la munca patriotică, născute în perioada fierbinte a reconstrucției țării, în primii ani de după eliberare, dezvoltate apoi odată cu trecerea la înfăptuirea primelor planuri cincinale, li se adaugă, în actuala etapă istorică, noi carate, evidențiate de mărețe înfăptuiri. Uniunea Tineretului Comunist s-a angajat în fața partidului să participe activ la ridicarea marilor obiective economice și social-culturale prevăzute de cel de-al XI-lea Congres al P.C.R. Acest angajament este transpus în viață prin forme specifice de activitate: șantiere naționale ale tineretului, șantiere și tabere locale de muncă patriotică, la obiective de investiții, îndeosebi în chimie, metalurgie, construcții de mașini și în agricultură.

Este semnificativ și faptul că modalitățile de acțiune și conținutul activității Uniunii Tineretului Comunist în sistemul democrației socialiste dobîndesc o gamă tot mai largă de manifestare. Dezvoltarea autoconducerii și autogospodăririi muncitorești, acțiunea fermă în vederea sporirii răspunderilor fiecărui colectiv de oameni ai muncii, fiecărui om la locul său de muncă, asigurarea rentabilității maxime a unităților economice sînt probleme care impun și creșterea rolului organizațiilor U.T.C., al tinerilor în conducerea tuturor sectoarelor de activitate. S-a trecut la **alegerea, în fiecare întreprindere, ca vicepreședinte al consiliului oamenilor muncii, a reprezentantului tineretului**; numeroși alți **tineri de diferite profesii, fără deosebire de naționalitate, fac parte din organismele colective de conducere.** Consemnăm și **ponderea mare a tinerilor în totalul deputaților consiliilor populare: 15 995, adică peste 28 la sută.** A fost creat, la noi în țară, **un cadru democratic fără egal, superior oricărei democrații din trecut**, care asigură participarea conștientă a tuturor tinerilor patriei, români, maghiari, germani și de alte naționalități, la făurirea istoriei, a propriului viitor.

Demn de reținut este că tinerii înțeleg participarea la conducere ca o posibilitate ce li se acordă de a înfăptui prin muncă, prin efort creator hotărîri la a căror elaborare își aduc ei înșiși contribuția. Democrația devine astfel pentru tineret o școală

O realitate puternic legată de viața, de dezvoltarea tineretului este politica demografică a partidului. Datele ultimului recensămînt indică **o creștere a populației țării la peste 21 de milioane locuitori**; se prevede intensificarea acestui spor de populație pînă la **25 milioane în 1990** și pînă la **30 de milioane în anul 2000.** Ce deducem de aici? În primul rînd o grijă deosebită pentru menținerea tinereții poporului, hotărîrea fermă a partidului și statului de a-și asuma și rezolva marile probleme pe care le implică creșterea continuă a populației: tot mai multe creșe, tot mai multe grădinițe și școli, tot mai multe locuri de muncă, tot mai multe locuințe. Programele de perspectivă elaborate de partid cuprind prevederi clare în direcția satisfacerii depline a tuturor acestor cerințe legate de înmulțirea populației țării, de creșterea numărului de tineri, de viitorul poporului. Partidul și statul fac eforturi deosebite pentru ca, **oriunde ar locui, cetățenii patriei, fără deosebire de naționalitate, să dispună de condiții de viață optime, să poată beneficia din plin de cuceririle științei și culturii, să se poată încadra în muncă fără a fi nevoiți să-și părăsească localitatea sau județul.**

Programul partidului, documentele Conferinței Naționale prefigurează tabloul impresionant al dezvoltării economico-sociale a patriei în prezent și în perspectivă, trasează, pe baza unei riguroase analize științifice, obiectivele pe care trebuie să le înfăptuim și indică mijloacele prin care putem ajunge la rezultatele preconizate.

ADRIAN VASILESCU

ACTIVITATE INTENSĂ PE OGOARE

S-a muncit și pe ogoare cu aceeași înaltă responsabilitate și eficiență la pregătitul terenului și semănatul porumbului, unele județe reușind să încheie lucrările. În celelalte județe, prioritare au fost lucrările de întreținere a culturilor, a viilor și livezilor, de ameliorare a pajiștilor și combaterea eroziunii solului. Pretutindeni tinerii s-au aliniat primii în acest efort.

● MUREȘ

„Strecurindu-se" printre ploile din ultima săptămînă, lucrătorii ogoarelor mureșene au folosit fiece oră bună de lucru în agricultură, reușind să recupereze o bună parte din restantele înregistrate la semănatul porumbului. Unele unități, precum C.A.P. Serbeni, Sard, Tg. Mureș, au încheiat această importantă lucrare, altele, ca Riciu, Săulia, Nazna, însămînează ultimele hectare. Importante suprafețe au mai rămas de semănat indeosebi în unitățile din Valea Nirajului, în zonele submontane. De aceea, lucrarea continuă cu intensitate. Ieri la C.A.P. Gorneștl, Daia, Apold, Crăciunești, Acătari, Păsăreni, Miercurea Niraj, zeci de mecanizatori au lucrat de dimineața pînă seara. Mecanizatorii nu au fost însă singurii pe cîmp. O lucrare ce solicită în aceste zile prezenta a mii de lucrători e executarea prașilei întîi la sfecla de zahăr. În consilile intercooperatiste Riciu, Sărmas, Iernut, Band, au fost prășite pînă acum peste 1 200 ha cu sfeclă.

● CARAȘ-SEVERIN

Deși timpul nu a fost prea îngăduitor, lucrătorii ogoarelor din județul Caraș-Severin, au muncit acolo unde s-a putut, din plin. La C.A.P. Măureni, la ora prizului a fost încheiat semănatul porumbului pe întreaga suprafață de 530 ha. Din cauza terenului necorespunzător, la C.A.P. Eftz au lucrat numai două semănători. Pentru a avea o productivitate sporită, mecanizatorii Gh. Chișănescu și Petru Aibu le-au mai adăugat cîte două semănători pe lîngă cele 6 existente. Cu forțe considerabile aportul s-a lucrat la Fîres. Cele 4 semănători existente la cîmp, sub directa supraveghere a șefului C.A.P. Ioan Chiforie, aveau o viteză de lucru superioară celei planificate. Mecanizatorii Ioan Izmel, Ioan Morțu, Nicolae Jebeleanu și Drăgan Petru din cadrul terenului mai le, erau nevoiți să coboare după fiecare rînd pentru a curăta părțile active ale utilajelor. În celelalte unități ale consiliului intercooperatist Berzovia și Ghermănia, lucrul a luat un ritm tîrziu. Ploaia din ziua precedentă și norii amenințători ai dimineții i-au obținut pe mecanizatorii Alexandru Zăvoi, Ion Buricescu și St. Pișcoi și Ioan Loța să mai amîne încă două ceasuri, așteptînd ca cerul lui aceeași natură vitregă a mai bine-o mai apoi cu cîte zeci, mai mult bun pentru semănatul porumbului. Pînă la dintîi-amiaza zilei s-au adăugat astfel încă 30 ha bune pentru semănatul. Ceea ce s-a realizat în această ultimă zi a lui aprilie, ne semnea tovarășul Florian Popa, inginerul-șef al consiliului, a ajuns la 90 la sută din totalul planificat a fi semănat cu porumb.

● BUZĂU

Finalizarea însămînțării porumbului a prilejuit cooperatorilor buzoieni și alături de ei tineretului de la sate, declanșarea masivă a lucrărilor de întreținere a culturilor. Peste 2 000 de uteciști au fost prezenți ieri în cîmpia Buzăului, pe parcelele C.A.P. din Vadu Pașii, Stîlpu, Ulmeni, Costești, Săbăreni. Pe tarlaua „Movila Ulmului", din Stîlpu, mecanizatorul Ion Olaru, secretarul comitetului comunal U.T.C., în fruntea brigăzii condusă de el, executase plivit la ora 10 prașila la sfecla de zahăr pe mai bine de 15 ha, în timp ce în alte puncte ale județului, la Ulmeni, băieții lui Ion Hondru, erbicidau ultimele suprafețe cu orzoaică. Și în legumicultură s-a muncit cu mult spor. La Scorțești, tinerii au executat prima prașilă a cartofilor timpurii, pe 30 ha, iar în tarlaua Scorțeasca, pe întreaga suprafață s-a lucrat la întreținerea sfeclei furajere.

După cum ne informa tovarășa Ioana Fătărcan, secretară a Comitetului județean U.T.C., tinerii sătenilor buzoieni, mobilizați de chemarea : „1978 — an record în agricultură", nu precupețesc nici un efort de a fi prezenți în momentele orînduite pe ogoare.

ION DANCEA,
MIRCEA BORDA,
D.I. DINCĂ.

ZÎMBETE DE ARMINDENI

LA IARBĂ GALBENĂ

de Ion Băieșu

Draga mea, mîine te invit la iarbă galbenă. De ce la iarbă galbenă, mă vei întreba, pentru că eu doresc ca iarba să fie galbenă. Tu mă vei întreba : de ce neapărat iarba trebuie să fie galbenă? În principiu, la această întrebare trebuie un răspuns logic. În sensul că, dacă cineva te întreabă dacă cerul este senin, tu trebuie să-i răspunzi că este senin. Dar cine ne obligă pe noi să recunoaștem adevărul ? Cui folosește adevărul ? Am să-ți dau un exemplu : tatăl meu a fost lovit de un troleibuz și s-a fracturat femurul. Am fost cu el la spitalul de urgență, unde i s-a făcut o radiografie. Radiografia confirmă că este vorba despre o fractură. Eu nu i-am spus adevărul. Din această pricină, el nu a simțit nici o durere. Dacă eu îi spuneam lui adevărul, el simțea durerile. În concluzie, dacă tu vrei să mergi la iarbă verde, cu orice preț, eu am să te duc. Firește, nu o să ne fie ușor. Luăm autobuzul 34, continuăm cu 31, continuăm cu 70. Pun pariu că cineva mă va călca pe picior. Pun pariu că eu am să-i spun : cetățene, fii amabil, mai slăbește un pic, ești puțin cam grăsuț. E posibil ca el să nu aibă simțul umorului și să mă jignească. De aici se poate isca un conflict de proporții imprevizibile. Ar fi posibil ca eu să dau în el. Sau să dea el în mine. Ar fi posibil să ne ucidem. Ar fi posibil ca toți pasagerii să se împartă în două tabere și să se omoare între ei. Iar eu să fiu condamnat la muncă silnică pe viață pentru instigare la crimă. Să luăm o altă variantă : intră autobuzul într-un stîlp și toată lumea scapă, iar noi doi murim. Sau vine un alt autobuz din sens invers, care ne face vraiște. Draga mea, lumea geme de absurd. Geme universul de nonsensuri. Așa că, nu te mira dacă eu îți propun o plimbare la iarbă galbenă. Sînt convins că tu vei refuza. Sînt convins că tu vei spune că nu accepți să ieși decît la iarbă verde. Dar eu îți voi zice că nu am la dispoziție iarba verde. Că iarba verde s-a decolorat. Că din pricina unui groaznic dezechilibru ecologic toate plantele ies din pămînt albene. Da, draga mea, ceea ce îți spun eu este profund neverosimil. Dar nu asta contează. În lume sînt multe lucruri neverosimile. Esențial este că eu nu vreau să ies cu tine la iarbă verde. Nu vreau. Dacă insiști eu mai am și alte argumente. Eu pot să-ți propun să te duc la iarbă galbenă. Sau violetă. Alege !

INSECTAR

CHIȚIBUȘARUL

Papară pe-aici nu are
Și-este para să-l cam fierbă,
De-și prepara, cu sfere,
Să găsească nod în... iarbă !

CHIULANGIUL

Pe gazonul inserat
Soda-nbas și-i plăcînd,
Că se simte-n cadrul nou
Tot la fel ca la... birou !

NEGLIJENTUL

Ăsta-i creator de artă...
Știți de ce zic vorba asta ?
Unde-a stat el — cu nevasta —
A rămas... natură moartă !

NEHOTĂRÎTUL

Pîn'să se decidă Tase,
(Ba că merg, ba că rămîn),
Iarba verde de mătase
A ajuns de-acuma fîn !

CUSURGIUL

Dinsul, după cum se știe,
Are har de psihiatru :
Chiar și ierbii din cîmpie
Îi despică firu-n patru !

OPTIMISTUL

Înghițind cu multă sete
Își zîmbește cald în barbă,
Stînd pe-o tufă de scaiete —
Fericit că e la... iarbă !

FAVORIZATUL

De nimica nu îi pasă ;
Stă pe iarba cea mai deasă,
Sub cel mai stufos stejar.
(Unchiul lui e... pădurar !)

EXCENTRICUL

Individ „original"
Și cu gusturi mai bizare.
A plecat pe litoral
Că el vrea... iarbă-de-mare !

N. GIUSEPPE

REFERATE ÎN TUȘ

de ANDO

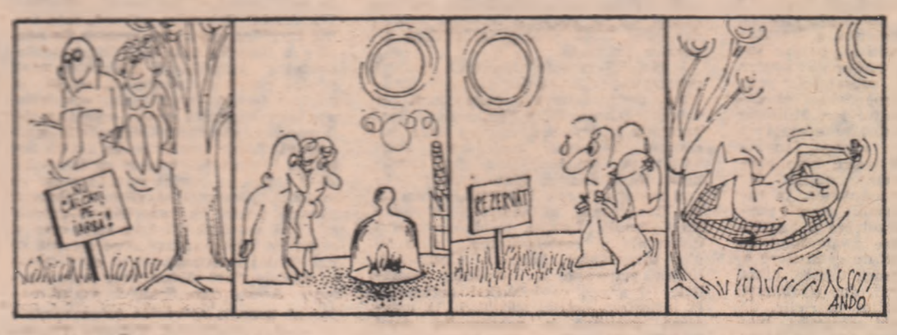

Desen de NICOLAE MOCANU

SCURTE

● Are un nume cunoscut. În cartea de telefon e trecut pe cel puțin 20 de pagini
● Ori de cîte ori i se cere ceva, el dă... din umeri
● Se conduce în viață după legile lui proprii în care fiecare articol începe cu EU
● Ani lungi s-a încuiat în sine și cînd a vrut odată să iasă și-a dat seama c-a pierdut cheia
● E dreptul meu ! strigă el cu putere, deși e clar că dreptul lui e strîmb
● Pe bunul meu prieten te poți bizui ori de cîte ori n-ai nevoie
● Merge cu analiza lucrurilor pînă la o asemenea adîncime că nu mai știe cum să iasă la suprafață
● Cineva care se zbate să ajungă „un cineva"
● Creierul lui e o brutărie pesimistă. Frămîntă numai gînduri negre

H. LEREA

TV

LUNI, 1 MAI
PROGRAMELE I ȘI II

10,00 Omagiu lui 1 Mai. — cîntece patriotice și revoluționare. 10,15 Muguri în floare. 11,10 Generația muncii — generația țării — reportaj. 11,30 Țara mea, mîndria mea — cîntece și dansuri populare românești și ale naționalităților conlocuitoare. 12,10 Angajamente și fapte muncitorești. Bilanț rodnic în întrecerea socialistă. 13,30 Țară a muncii — versuri în lectura autorilor. 13,45 Partid, lumina vieții — program de cîntece. 13,00 Telejurnal. Sărbătorirea Zilei muncii și a solidarității. 13,10 Album de mai. 15,45 Magazin sportiv. 16,50 Laureați ai Festivalului național „Cîntarea României". 17,25 Semnături în cartea înfăptuirilor socialiste — reportaj. 17,45 Armonii de primăvară — emisiune muzical-coregrafică. 18,35 Raport muncitoresc. Construcții noi pe vatră veche. 19,00 Din cîntecele revoluționare ale popoarelor. 19,20 1001 de seri. 19,30 Telejurnal. 20,00 1 Mai 1978. Bilanț rodnic în întrecerea socialistă. 20,15 Omagiul Întîiului de mai. Luptă, unitate, solidaritate. — documentar evocînd bogatele tradiții de solidaritate internațională ale clasei noastre muncitoare. 20,40 Imn slăvit al muncii în zi de 1 Mai. — spectacol dedicat sărbătoririi Zilei solidarității internaționale a celor ce muncesc. 21,25 Roman-foileton : „Familia Palliser" — episodul 11. 22,15 Stelele cîntecului și dansului. 23,00 Telejurnal.

MARȚI, 2 MAI
PROGRAMELE I ȘI II

10,00 Cîntecul cetăților. 10,30 Telecronica pentru pionieri. 10,50 Peplai de Mioriță — emisiune muzical-coregrafică. 11,45 Originalitate creatoare — spirit inventiv. 12,00 Muncitorești voințe unite într-un gînd — emisiune de versuri. 12,25 Patriei — tinerețea noastră. 13,00 Telejurnal. 13,10 Album de primăvară. 16,00 Magazin sportiv. 17,30 Condu-ne drag partid, înainte ! — program interpretat de ansambluri muncitorești laureate ale Festivalului național „Cîntarea României". 17,45 Împlinirii în întrecerea socialistă. 18,00 Primăvara baladelor. 19,00 Demnitatea unei generații — reportaj. 19,20 1001 de seri. 19,30 Telejurnal. 19,50 Sub semnul sărbătoririi muncii și a solidarității internaționale. Aspecte de la manifestările organizate în țară în cinstea zilei de 1 Mai ; realizări în întrecerea socialistă. 20,00 Cu tinerețea noastră îți mulțumim partid — emisiune-spectacol realizată în colaborare cu C.C. al U.T.C. 20,50 Seară de teatru : „Muntele" de D.R. Popescu. Premieră TV. 22,35 Telejurnal.

Din programul acestor zile sărbătorești

Și în acest an, așa cum s-a statornicit prin tradiție, tinerii aduc omagiul lor de inimă și conștiință patriei și partidului, la sărbătoarea muncii și a tinereții.

Pretutindeni, în casele de cultură, cluburi, cămine și săli culturale, pe estrade, în parcuri, în locurile de agrement, în arenele sportive etc., tinerii dau glas bucuriei și satisfacției pentru roadele bogate ale muncii lor, pentru tot ce s-a înfăptuit în folosul lor și al întregului popor. În cînt și vers, își exprimă recunoștința față de partid și de stat, dau glas hotărîrii de a urma neabătut politica lor înțeleaptă.

Carnavalurile tineretului, spectacolele omagiale, expozițiile, montajele literare, serbările cimpenești, expozițiile, concursurile pe diferite teme, întrecerile sportive, demonstrațiile detașamentelor de pregătire a tineretului pentru apărarea patriei, excursiile etc., scot pregnant în evidență semnificațiile deosebite ale acestor mărețe sărbători. Întrucît reporterii noștri vor fi prezenți la manifestări, vă invităm la cîteva dintre acestea, extrase dintr-o foarte bogată agendă.

„FRUMOASE ZILE DE TINEREȚE"

Parcul Herăstrău, adevărat complex de cultură și agrement, găzduiește, după tradiție, bogate manifestări tinerești. Pe scenele și estradele amplasate aici, pe oglinda lacului, în arenele sportive, sînt programate manifestări cultural-sportive și de agrement, asigurate de cele mai cunoscute formații ale tineretului, artiști și sportivi de primă mînă. Cele mai importante asemenea acțiuni sînt grupate sub genericul obișnuitului „Carnaval al tineretului bucureștean", care se desfășoară în zilele de 1 și 2 mai, între orele 17—22. Programele prezentate pe scena Teatrului de vară („Semnificația primăverii"), estradele „Miorița" („Cîntăm tinerețea țării"), Aleea trandafirilor („Flori pentru tineretul patriei"), Casei de cultură („Festivalul tinereții"), ca și pe estrada Parcului tineretului („Ritmuri tinerești în mai") vor da glas gîndurilor ce-i animă pe tinerii Capitalei în preajma acestor evenimente. Ele vor oglindi contribuția deosebită a tineretului Capitalei la înfăptuirea hotărîrilor Congresului al XI-lea și Conferinței Naționale ale partidului, dragostea și atașamentul său față de patrie și partid, vor exprima solidaritatea cu tineretul progresist de pretutindeni. Formațiile tineretului, laureate ale primei ediții a Festivalului național „Cîntarea României" și ediției a V-a a Festivalului artei și culturii tineretului bucureștean, vor prezenta spectacole muzical-coregrafice, inclusiv montaje literar-muzicale, versuri de satiră și amor, dansuri moderne și populare, muzică folk, uverturi și popularii, brigăzi artistice, muzică de promenadă, recitări din lirica românească etc.

Tot aici, în arenele parcului, sînt programate întreceri de demonstrații de judo, lupte, box, gimnastică, culturism, concursuri și demonstrații nautice, etc., susținute de sportivi frunteși de la cluburile de performanță.

Asemenea întreceri, completate de programe artistice susținute de formații ale tineretului din sectoarele respective, se vor desfășura și la bazele sportive școlare și studențești, de agrement, Pantelimon, Străulești, Regie, Parcul „Drumul Taberei", Berzei, Văcărescu, Sălaj-Vicina, Vitan-Birzești, Cutezătorii, Circașarii, Tei etc. La poligonul Tunari vor avea loc întrecerile finale pe țară a Complexului aplicativ „Pentru patrie".

PE FALEZA DUNĂRII

În aceste zile Dunărea va fi locul unor simbolice arc de lecturi tematice spirituale între tinerii diferitelor localități. La Galați, pe faleză, 5 000 tineri vor participa la carnaval. Formațiile clubului tineretului invitată la spectacolul din „Sala sporturilor". La Brăila, își dau întîlnire, în peisajul feeric al fluviului, mii de tineri iubitori ai artei și sportului, pentru că aici se vor desfășura și spectacolul de muzică ușoară și sărbătoarea Carnavalului, întrecerile nautice.

„PATRIEI, PRIN CÎNT CINSTIRE"

Spectacolele pe care le vor prezenta tinerii argeșeni la Casa de cultură din Pitești, în parcurile Trivale și Strand, sînt un fierbinte imn patriei și partidului. Aceeași semnificație are și Sărbătoarea tineretului argeșean, care va prilejui trecerea în revistă a formațiilor artistice din centrele Pitești, Curtea de Argeș, Costești, Topoloveni, Cîmpulung.

IN PIAȚA OVIDIU

Formații artistice ale tineretului și pionierilor din municipiul Constanța susțin în Piața Ovidiu un program complex, sub genericul „Coloana artiștilor amatori". Tot în acest cadru se desfășoară „Marșul tinereții" — parada celor 80 de detașamente ale tineretului pentru apărarea patriei.

INTÎLNIRI CU BRIGADIERII ȘANTIERELOR NAȚIONALE

Asemenea manifestări sînt programate în județul Bihor, susținute de activități de muncă patriotică pe șantierele locale, urmate de seri cultural-distractive. La casa de cultură a tineretului din Craiova, asemenea întîlniri sînt completate de expoziția de artă plastică „Patriei — inima și gîndul", iar la Casa de cultură a sindicatelor din Sf. Gheorghe ele sînt precedate de programe artistice și seri distractive.

NOUA CASĂ A ȘTIINȚEI ȘI CULTURII DIN TULCEA

Inaugurată ieri, Casa științei și culturii din Tulcea va găzdui un bogat și divers program de activități tinerești. Formații artistice, remarcate în cadrul Festivalului național „Cîntarea României", au realizat spectacolul „Uteciștii de azi, comuniștii de mîine", amplă perspectivă asupra mișcării culturale de masă a tinerilor. Cu acest prilej, sub genericul „Tineretul și romantismul revoluționar", se vernisează expoziția de pictură cu lucrări inspirate din viața și activitatea uteciștilor tulceni. Tot în aceste zile se finalizează concursul județean cel mai bun continuă, cu tema „Județul Tulcea — azi și în perspectivă", precum și festivalul de muzică tînără.

„PRIMĂVARA TINERELOR TALENTE"

La Bacău, se desfășoară, sub egida comitetului județean al U.T.C., prima ediție a festivalului concurs „Primăvara tinerelor talente", organizat în cinstea zilei de 2 Mai. Din cei peste 1 500 de tineri artiști amatori care s-au întrecut în faza de masă, prin susținerea unor spectacole de înaltă ținută artistică, vor urca pe scenă, în etapa județeană, un număr de 200 de tineri. Își vor disputa întîietatea soliștii și formațiile de muzică ușoară, recitatorii, grupurile folk, de satiră, membrii grupurilor de dans tematic și dans modern, tinerii din formațiile de gimnastică ritmică și artistică.

„Săptămîna filmului științific"

Comitetul județean Teleorman al U.T.C., în colaborare cu Întreprinderea cinematografică, organizează în primele zile ale lunii mai, „Săptămîna filmului științific", manifestare ce va cuprinde toate orașele și comunele județului.

„Anii tinereții — anii fericirii"

Casa de cultură a tineretului din Craiova organizează sub acest generic spectacole cîntînd munca fruntașilor din marile întreprinderi ale municipiului. În „Parcul poporului" este organizat un grandios spectacol ce va aduce pe scenă, timp de 6 ore, cele mai bune formații locale.

Tinerii artiști pe șantiere

În vreme ce tinerii artiști amatori din localitățile ialomițene vor susține programe în centrele Feteștl, Țăndărei, Lehliu Gară, Dragalina, Ciocănești, Călărași, în cadrul serbărilor cîmpenești, cele mai bune formații — grup vocal, orchestră de muzică ușoară, soliști și recitatori — vor susține un recital în fața brigadierilor de la Șantierul național al tineretului Dunăre-Marea Neagră. Cenaclul gălățean „Lupta cu inerția" va fi prezent pe același șantier cu un recital de muzică folk.

Spectacol de sunet și lumină

Cunoscutul cenaclu al tineretului din Arad dedică acestor sărbători spectacolul de sunet și lumină „Mulțumim din inimă partidului". La Clubul tineretului este programat spectacolul de poezie patriotică și revoluționară „Tinerețe fericită". La Nădlac, se va desfășura în cadrul manifestărilor artistice o impresionantă „paradă a tinerei generații".

„Ștafeta hărniciei"

La 2 mai, va porni pe 8 trasee, cuprinzînd municipiul Botoșani, comunele și orașele județului, „Ștafeta hărniciei", consemnînd fapte de muncă, activități artistice, evenimente. Ea se va întoarce în orașul reședință a județului Botoșani la 9 iunie, fiind „sărbătorită" printr-un amplu spectacol tineresc. Lansarea ei coincide cu organizarea simpozionului „Educarea tinerilor prin muncă și pentru muncă".

Sărbători cimpenești

Organizațiile U.T.C. de la marile întreprinderi brașovene au pregătit manifestări cultural-distractive în cadrul natural al munților. Pentru serbările lor cîmpenești, muncitorii întreprinderii de autocamioane au preferat cabana „Poiana Neagră", cei de la „Tractorul", Poiana Brașov, cei din orașul Victoria, complexul turistic „Sîmbăta", iar cei din Codlea, Dealul Măgura.

„Zilele teatrului sătesc"

Manifestările artistice ce vor avea loc în Slatina sînt dominate de spectacolele de teatru, prezentate de formațiile tineretului din localitate. Tinerii din Balș se vor întruni la un spectacol folcloric pregătit de elevii din liceu, iar cei din Cizieni, la o serbare a portului popular.

Ansamblul „Dunărea" al tineretului mehedințean

Tinerii din Drobeta-Tr. Severin vor avea o frumoasă surpriză. Pentru prima dată vor aplauda formațiile ansamblului artistic „Dunărea" al U.T.C. Dintre cele 17 formații, la manifestările zilei de 1 Mai și ale „Zilei tineretului", grupul vocal, taraful și formațiile de muzică populară, grupul folk, orchestra de muzică ușoară vor prezenta primele spectacole pe scena grădinii de vară „Patria". Tot cu acest prilej se difuzează și foaia volantă „Tinerețe, muncă, răspundere".

„Trec detașamentele cîntînd"

Întreceri și demonstrații palpitante se anunță în toate județele țării, acolo unde detașamentele de pregătire ale tineretului pentru apărarea patriei își etalează deprinderile și cunoștințele lor ostășești, ținuta și calitățile interpretative ale cîntecului patriotic. La Codlea, Oradea, Botuș, Dr. Petru Groza, vor participa la aceste manifestări peste 10 000 de tineri. Pe stadionul „Dunărea" din Galați, de asemenea.

În arenele sportului

Programul manifestărilor sportive este deosebit de bogat. Amintim, între acestea, „Crosul tineretului", cu participarea elevilor arădeni, organizat pe faleza Mureșului, Cupa „1 Mai" la handbal, fotbal, tenis, cuprinzînd peste 6 000 de tineri din Vaslui, Birlad, Huși; Cupa „2 Mai" la fotbal, tenis de cîmp, popice, volei, programînd partide disputate la Pitești, Sebeș, Vîlcea, Ploiești, Sibiu, Sălaj etc., concursul de automobilism pe traseul Fălticeni-Vatra Dornei, campionatul județean sătesc de fotbal al tinerilor ieșeni, spectacolul de gimnastică artistică din Comănești etc.

Excursii

Agențiile B.T.T. organizează excursii de agrement și pentru cunoașterea obiectivelor economice, culturale, turistice, din țară și de peste hotare. Tinerii tulceni vor vizita Delta, dar și muzeele Capitalei. Cei din Ialomița și-au stabilit 18 trasee, cu preferință pe litoral și Valea Prahovei, cei din Urziceni vor vizita Muzeul de istorie al R.S.R., organizînd aici și o festivitate de înmînare a carnetelor U.T.C.

O mie de brigadieri de pe Șantierul național al tineretului Canalul Dunăre-Marea Neagră vor pleca, pentru o zi, în excursie în R.P. Bulgaria.

SPORT ● SPORT ● SPORT ● SPORT ● SPORT

Daciada—marea manifestare sportivă națională

În lumea sportului sînt competiții și competiții, întreceri de mai mică sau mai mare anvergură, de mai lungă sau mai scurtă durată. Toate însă încep pentru a se termina cu un derbi sau cu tradiționalele finale. **Daciada**, marea noastră competiție sportivă națională, întrecere de o amploare fără precedent, organizată din inițiativa tovarășului Nicolae Ceaușescu, a adus în sportul românesc ceva inedit, inedit și important în același timp — CONTINUITATEA. Daciada nu se termină odată cu finalele. Daciada este o competiție non-stop, o competiție de primăvară-toamnă-iarnă, la startul căreia nu se aliniază doar performerii propriu-ziși, ci absolut toți amatorii de sport, toți iubitorii de mișcare.

Prin regulamentul ei, Daciada este și va rămîne o mare competiție, nu finale pe țară o dată la doi ani, ca orice competiție de amploare dar, prin IDEEA ei, Daciada înseamnă mai mult decît o competiție, înseamnă un veritabil SISTEM de educație fizică și sport, menit să angreneze în practicarea sistematică și organizată a exercițiilor fizice întreaga populație a țării. Dacă finalele Daciadei — așteptate cu deosebit interes — reprezintă momentul de vîrf al competiției, care reunește cei mai buni performeri dintre cei buni, ceea ce se organizează pînă la finale și după acestea înseamnă mult mai mult, înseamnă o CULTURĂ FIZICĂ, o conștientizare a maselor largi în privința efectelor binefăcătoare ale exercițiului fizic asupra sănătății, asupra puterii de muncă, a capacității de creație și de apărare a patriei.

Spuneam mai sus că Daciada a adus CONTINUITATEA, iar acest lucru este probat zi de zi, săptămînă de săptămînă, de fluxul mereu mai mare întîlnit pe terenurile de sport. La prima ediție de vară a Daciadei, încheiată anul trecut cu finalele pe județe, au participat peste 5 milioane de copii, tineri și oameni ai muncii, la această cifră adăugîndu-se alți peste 2 milioane de participanți care s-au întrecut anul acesta în cadrul ediției de iarnă. Pînă în luna august, cînd Bucureștiul va găzdui finalele pe țară, moment de apogeu, la care se vor alinia peste 6 500 de reprezentanți ai sportului de masă și de performanță din toate colțurile patriei, cifra totală a participanților la prima ediție a Daciadei va depăși cu mult jumătate din populația României socialiste, ceea ce reprezintă un succes categoric, grăitor în privința deplinei aderiuni și a interesului cu care a fost primită această inițiativă de excepție.

Datorită Daciadei, pe stadioane — mai bine zis pe pistele și gazoanele stadioanelor (deci nu în... tribune !) — nu mai vin doar prietenii „de-o viață" cu sportul, ci și colegii lor, tovarășii de muncă și de învățătură, cei care se știau pînă acum să se la la întrecere cu obișnuiții terenurilor. De fapt, pînă și factorul întrecere, considerat a fi atu-ul sportului, nu mai primează ; oamenii au început să vină la stadion pur și simplu pentru mișcare, pentru a zburda în aer liber, aruncînd mănușa vieții sedentare. Dispare treptat teama de ridicol, iar terenul nu mai este doar apanajul „celor supli". Oamenii vin pe pista de atletism sau pe terenul gazonat nu neapărat cu rivna perpetuă a locului întîi, ci cu plăcerea, cu ambiția de a se întrece, la urma-urmei, cu ei înșiși, cu comoditățile lor, și asta în beneficiul propriei sănătăți.

Daciada a găsit un ecou fără precedent atît la orașe, cît și la sate, pretutindeni răsărind terenuri noi, baze sportive simple sau complexe, în majoritate amenajate prin munca patriotică a celor care au înțeles că au nevoie de sport. Din dorința de a stimula această activitate, organizațiile U.T.C. au inițiat — și se află în plină desfășurare — o amplă întrecere „Pentru cea mai frumoasă și mai bună bază sportivă". Alături de acestea, conducerea partidului și statului nostru asigură, pe zi ce trece, noi și noi perimetre sportive moderne, elegante, răspunzînd celor mai înalte exigențe ale activității de masă și de performanță.

„Competiția tuturor vîrstelor", cum a fost supranumită, pe bună dreptate, Daciada, cunoaște, deci, un avînt tot mai mare. Sub genericul ei se organizează mereu mai multe și mai frumoase întreceri locale care angrenează atît școlnii pionierii, uteciștii, cît și oamenii muncii de toate vîrstele. Tineri și vîrstnici — pe terenul de sport ; iată o reușită probată de fapte, de austerul dar foarte concludentul grai al cifrelor.

Răspunzînd integral cerințelor Programului privind dezvoltarea activității de educație fizică și sport pe perioada 1976—1980 și pregătirea sportivilor români în vederea participării la Jocurile Olimpice din 1980, Program aprobat de Comitetul Politic Executiv al C.C. al P.C.R., competiția cu nume de legendă, „Daciada", inițiată de însuși președintele țării, tovarășul Nicolae Ceaușescu, se constituie ca un adevărat corolar al tuturor activităților sportive de masă și de performanță, dezvoltînd pe un plan superior tradițiile valoroase ale sportului românesc. Rezultatele ei se văd (și se vor vedea mereu de-acum înainte) în vigoarea și sănătatea poporului nostru, în rezultatele mereu mai bune pe care sportul românesc le obține la marile confruntări internaționale.

HORIA ALEXANDRESCU

UN FRUMOS SUCCES AL SPORTIVILOR ROMÂNI

Concursul internațional de pentaton modern desfășurat la Roma cu participarea a 9 țări, a prilejuit un frumos succes echipei reprezentative a României situată pe locul întîi și urmată în clasament de Italia, Polonia, Ungaria, S.U.A., Franța, Spania, Grecia și R.A. Egipt. La individual, victoria a revenit italianului Daniele Massala cu 5 378 puncte, urmat de Iuliu Galovici (România) — 5 232 puncte, Dumitru Spirlea (România) — 5 230 puncte, Cristoforo Paoli (Italia) — 5 197 puncte, Ștefan Cosma (România) — 5 095 puncte. Campionul olimpic și mondial Pecziak (Polonia) s-a situat pe locul 6 cu 5 083 puncte.

Paralel cu acest concurs, la Roma s-a disputat și întrecerile cupei țărilor latine la pentaton modern, competiție cîștigată de selecționata României, urmată de Italia, Franța și Spania.

DIVIZIA B

Seria I

F.C. Brăila — Nitramonia Făgăraș 1—0; C.S.U. Galați — F.C.M. Galați 0—6; Viitorul Vaslui — Delta Tulcea 1—0; I.C.I.M. Brașov — Victoria Tecuci 3—0; Portul Constanța — C.S. Botoșani 4—2; C.F.R. Pașcani — Gloria Buzău 0—2; Tractorul Brașov — Steagul roșu 1—1; Ceahlăul P. Neamț — Relonul Săvinești 2—0; C.S.M. Suceava — Oltul Sf. Gheorghe 4—0.

După 26 etape, **Gloria Buzău** conduce cu 39 puncte, urmată de F.C.M. Galați cu 38 puncte și F.C. Brăila cu 31 puncte.

Seria a II-a

Unirea Alexandria — Prahova Ploiești 2—0; Autobuzul București — Progresul Vulcan 2—1; Carpați Sinaia — Chimia Rm. Vîlcea 1—1; Șoimii Sibiu — Pandurii Tg. Jiu 2—1; Gaz metan Mediaș — Dinamo Slatina 1—0; Electroputere Craiova — Chimia Tr. Măgurele 0—0; Celuloza Călărași — Metalul Plopeni 1—0; Rapid — Metalul București 0—2; Muscelul C. Lung — F.C.M. Giurgiu 2—0.

Chimia Rm. Vîlcea conduce cu 32 puncte urmată de Progresul Vulcan și Metalul Plopeni cu cîte 31 puncte.

Seria a III-a

Victoria Carei — Armătura Zalău 1—0; Dacia Orăștie — C.F.R. Timișoara 2—0; Aurul Brad — Minerul Lupeni 5—0; Avîntul Reghin — Chimica Tîrnăveni 0—2; F.C. Baia Mare — „U" Cluj-Napoca 1—0; C.F.R. Cluj-Napoca — C.I.L. Sighet 4—0; U.M. Timișoara — Minerul Moldova Nouă 1—0; Gloria Bistrița — Mureșul Deva 3—0.

F.C. Baia Mare conduce în clasament cu 39 puncte, urmată de C.F.R. Cluj-Napoca și „U" Cluj-Napoca cu cîte 35 puncte.

Tineretul — un detaşament al muncii şi luptei pentru o lume mai bună şi mai dreaptă

1 MAI

Dintotdeauna, primăvara s-a identificat cu elanurile creatoare, a însemnat un început de drum traversat de năzuinţa spre împlinire, spre mai bine. Iar prima zi a lui mai adună în sine, ca într-un focar, razele acestui gînd venite de pretutindeni, într-o sublimă concretizare a ideii de unire, de solidaritate a celor ce muncesc. În această zi, pe toate meridianele globului, sub falduri de drapel, tineri şi vîrstnici, bărbaţi şi femei se află în sărbătoare. E sărbătoarea muncii, e sărbătoarea tuturor acelora care, prin truda braţelor, prin ascuţişul minţii, durează temelii pentru o lume mai bună şi mai dreaptă, pentru împlinirea celei mai nobile aspiraţii a omului: devenirea liberă prin muncă liberă.

Şi în acest uriaş fluviu al făuritorilor de valori materiale şi spirituale, sute de milioane de tineri, muncitori, ţărani, intelectuali, elevi şi studenţi. Fiindcă ziua de 1 Mai, sărbătoarea muncii şi a solidarităţii, este şi a lor, a tinerilor, nu numai prin vîrsta anotimpului, ci mai cu seamă prin aceea că pretutindeni, în toate domeniile, tinerii sînt prezenţi. O prezenţă activă în muncă, în lupta pentru mai bine, pentru progres, o angajare plină de de răspundere în eforturile consacrate soluţionării problemelor majore ale lumii contemporane. Dincolo de semnificaţia sa de prinos adus muncii creatoare, 1 Mai prilejuieşte exprimarea caldă, sinceră, omenească, a solidarităţii faţă de cei oprimaţi şi cei ce cunosc încă dureroasa experienţă a exploatării, a asupririi rasiale, faţă de cei care luptă pentru neatîrnare. În acelaşi timp, 1 Mai se constituie într-o gigantică manifestare la scara întregii planete a dorinţei de pace şi prietenie între popoare, a luptei împotriva armelor şi a războiului, pentru edificarea unei lumi guvernate de principii noi, democratice în relaţiile interstatale. Sînt toate acestea idei şi năzuinţe apropiate tinerei generaţii. Şi cum munca este un puternic factor de apropiere, tot aşa idealurile păcii şi colaborării reduc distanţele, conferă celor ce muncesc rolul de hotărîtoare forţă a noului, a progresului şi păcii.

Desigur, în atît de complexa lume de azi, ziua de 1 Mai este sărbătorită de popoare, de tineri, în condiţii diferite de la ţară la ţară.

Acolo unde noua orînduire socialistă a triumfat pentru totdeauna, sărbătorirea lui Mai Întîi constituie un prilej de rodnic bilanţ, dar în egală măsură, de proiecţie în viitor a gîndului optimist, a încrederii în ziua de mîine. E un prilej de angajare fermă pentru transpunerea în fapte de muncă a hotărîrilor congreselor partidelor comuniste din ţările respective, a documentelor de partid, pentru înflorirea continuă a noii societăţi, pentru triumful socialismului în lumea întreagă. Este relevant faptul că, acţionînd în spiritul bogatelor sale tradiţii internaţioniste, al solidarităţii revoluţionare cu muncitorii din lumea întreagă, cu forţele progresiste de pretutindeni, clasa muncitoare din patria noastră militează activ pentru o largă colaborare internaţională, pentru o politică de pace şi securitate, pentru democraţie, pentru soluţionarea tuturor problemelor contemporaneităţii în conformitate cu interesele majore ale popoarelor. Fiind principalul factor de asigurare a progresului material şi social în societatea socialistă în România, clasa noastră muncitoare, sub conducerea partidului comunist, acţionează cu fermitate pentru ca lumea în care trăim să nu mai cunoască relaţii de exploatare şi asuprire, pentru triumful unei noi ordini internaţionale.

Tineretul ţărilor socialiste, prin entuziasmul şi elanul specifice vîrstei, se înscrie ca un detaşament deosebit de activ, făcîndu-şi simţită din plin dăruirea în muncă, acolo unde pulsează mai puternic construcţia socialistă, viaţa pe marile şantiere industriale, în uzine, pe frontul recoltelor, în şcoli şi universităţi, în domeniul cultural sau în activitatea de cercetare ştiinţifică. Astfel, tinerii din ţările socialismului îşi aduc prinosul recunoştinţei lor pentru condiţiile deosebite care le-au fost create de a se împlini ca oameni, de a învăţa şi munci spre binele lor şi al ţării, de a-şi vedea visele realizate.

În ţările care au păşit pe calea dezvoltării social-economice de sine stătătoare, în zeci şi zeci de state din Africa, Asia şi America Latină, tineretul îşi consacră plenar energiile creatoare efortului nobil de propăşire naţională şi socială, în lupta pentru învingerea grelei moşteniri a trecutului de dominaţie colonială, pentru întărirea suveranităţii naţionale asupra bogăţiilor solului şi subsolului, pentru consolidarea independenţei economice şi politice a ţărilor lor. Milioane de tineri din aceste ţări muncesc fără preget în fabrici, pe ogoare, învaţă spre a deveni acele cadre bine pregătite de care economia patriei lor are atîta nevoie. De asemenea, în cadrul unor ample campanii, tinerii participă la opera de eradicare a analfabetismului, de ridicare a nivelului de cunoaştere al maselor, de combatere a maladiilor. Este o muncă tenace, plină de eforturi şi sacrificii, dar străbătută de căldura sentimentului patriotic, de idealul edificării unei societăţi mai bune, mai juste, pentru toţi fiii acestor ţări.

1 Mai înseamnă pentru tineretul mişcărilor de eliberare naţională un nou imbold în lupta eroică pentru libertate şi progres social, o zi a speranţei şi a încrederii într-o victorie implacabilă, apropiată. E o zi în care, într-un gînd unanim, alături de ei se află ceilalţi tineri ai lumii, cărora le e dragă ideea de libertate, care resping şi urăsc asuprirea, dominaţia de orice fel ar fi ea.

În lumea guvernată de legile capitalului, alături de clasa muncitoare, de ţărănime, de toţi cei care cunosc exploatarea, tinerii întîmpină ziua de 1 Mai prin largi acţiuni revendicative. Sărbătoarea muncii devine pentru milioanele de tineri din aceste ţări un nou prilej pentru organizarea unor ample manifestaţii pentru respectarea dreptului la muncă, împotriva şomajului care, aşa cum se cunoaşte, îi afectează în primul rînd pe tineri, pentru obţinerea unor condiţii mai bune de muncă şi de viaţă, pentru asigurarea dreptului la învăţătură. Puternicele demonstraţii antimonopoliste se asociază, de asemenea, cu lupta împotriva cursei înarmărilor, împotriva fabricării unor noi tipuri de arme din ce în ce mai distrugătoare, împotriva bazelor militare străine, pentru pace şi colaborare.

Un asemenea tablou, deşi deosebit de succint, oferă, în ciuda marii diversităţi a condiţiilor concrete, imaginea unui tineret activ, responsabil, care nu numai că îşi propune idealuri nobile, dar care luptă pentru înfăptuirea acestora în viaţă.

1 Mai '78 găseşte tineretul patriei noastre angajat plenar în vasta activitate de înfăptuire a cincinalului revoluţiei tehnico-ştiinţifice, trepată importantă a devenirii noastre spre societatea socialistă multilateral dezvoltată, a înaintării ţării spre comunism. Acţionînd cu toate forţele pentru materializarea istoricelor hotărîri ale Congresului al XI-lea al Partidului Comunist Român, urmînd neabătut indicaţiile şi mobilizatoarele chemări ale tovarăşului Nicolae Ceauşescu, tînăra generaţie a României socialiste îşi aduce contribuţia entuziastă la înflorirea patriei socialiste, la creşterea continuă a prestigiului ţării noastre în lume.

Nu există, practic, domeniu al construcţiei socialiste din ţara noastră în care tinerii să nu fie prezenţi: începînd cu marile şantiere ale cincinalului, cu activitatea din învăţămînt şi terminînd cu larga participare tinerească în cadrul Festivalului naţional „Cîntarea României", toate deopotrivă domenii ale muncii noastre desfăşurate sub semnul transformării cantitătii într-o nouă calitate, promovării noului şi a eficienţei. De aceea, sărbătorirea zilei de 1 Mai în acest al treilea an al cincinalului este, în egală măsură, un prilej de rodnic bilanţ, dar şi de nouă şi puternică angajare pentru înaintarea noastră neîntreruptă spre mai bine.

În acelaşi timp, 1 Mai prilejuieşte tineretului român, Uniunii Tineretului Comunist din România exprimarea celor mai sincere şi călduroase sentimente de solidaritate faţă de tinerii de pretutindeni, care luptă pentru eliberare socială şi naţională, împotriva imperialismului, colonialismului şi neocolonialismului, pentru pace, democraţie şi progres, pentru o lume mai bună şi mai dreaptă.

Se cuvine să subliniem în mod deosebit faptul că partidul nostru, tovarăşul Nicolae Ceauşescu îndeamnă tineretul să militeze consecvent, în deplină solidaritate cu toate forţele progresiste şi democratice din lume, pentru pace, prietenie şi cooperare multilaterală între popoare. Acţionînd cu fermitate pentru a transpune în fapt aceste însufleţitoare îndemnuri, Uniunea Tineretului Comunist asigură, prin forme specifice, un cadru propice de educare a tinerilor atît în spiritul patriotismului socialist, al iubirii fierbinţi pentru patria strămoşească, cît şi în spiritul internaţionalismului revoluţionar, al respectului pentru celelalte ţări şi popoare, al solidarităţii active cu tineretul ţărilor socialiste, cu tinerii din lumea întreagă, pentru ca împreună să-şi spună un cuvînt greu în ceea ce priveşte prezentul şi viitorul planetei noastre, pentru ca împreună să găsească şi să propună căi spre înţelegere şi prietenie între popoare, spre crearea unui climat internaţional în care fiecare naţiune să-şi afirme liber forţa creatoare. Aceasta este, dealtfel, sensul major al întregii activităţi internaţionale pe care o desfăşoară Uniunea Tineretului Comunist.

AUREL PERVA

MADRID:
Solemnitatea proclamării unui partid socialist unitar

DENUMIREA NOII ORGANIZAŢII POLITICE ESTE PARTIDUL SOCIALIST MUNCITORESC SPANIOL

La Palatul congreselor şi expoziţiilor din Madrid a avut loc, duminică, proclamarea într-un cadru solemn a unificării Partidului Socialist Muncitoresc Spaniol (P.S.M.S.) cu Partidul Socialist Popular din Spania (P.S.P.). Noua organizaţie politică va păstra denumirea de Partid Socialist Muncitoresc Spaniol. Enrique Tierno Galvan (preşedintele P.S.P.) va îndeplini funcţia de preşedinte de onoare al partidului unificat, iar Felipe Gonzales (prim-secretar al P.S.M.S.) va ocupa postul de prim-secretar.

La solemnitate au fost prezenţi o serie de lideri ai unor partide socialiste occidentale, între care Mario Soares, secretar general al P. S. Portughez, François Mitterrand, prim-secretar al P. S. Francez, şi Bettino Craxi, secretar general al P. S. Italian. A participat, de asemenea, secretarul general al Internaţionalei Socialiste, Bernt Carlsson.

Unificarea P.S.M.S. cu P.S.P. marchează finalizarea procesului de creare a unui partid socialist unitar, proces care a durat mai mult de un an.

Evoluţia „cazului Aldo Moro"

NOI SCRISORI TRIMISE DE PREŞEDINTELE CONSILIULUI NAŢIONAL AL PARTIDULUI DEMOCRAT-CREŞTIN

Fostul premier italian, Aldo Moro, preşedintele Consiliului Naţional al Partidului Democrat-Creştin, a adresat scrisori preşedintelui Republicii Italiene, Giovanni Leone, preşedinţilor celor două camere ale parlamentului şi secretarului general al Partidului Socialist Italian, s-a anunţat oficial, duminică la Roma.

Comunicatul dat publicităţii de Oficiul şefului statului precizează că scrisoarea „a fost primită de secretarul general al Preşedinţiei Republicii". De asemenea, se menţionează că preşedintele Giovanni Leone „l-a informat pe premierul italian, Giulio Andreotti", iar „textul scrisorii a fost transmis autorităţilor judiciare".

Comunicatul publicat de Senatul Republicii — Camera Superioară a Parlamentului — relevă că preşedinţii celor două camere s-au informat reciproc în legătură cu textul scrisorilor semnate de Aldo Moro, pe care le-au primit, precizîndu-se că vor informa, la rîndul lor, pe preşedintele Giovanni Leone, premierul Giulio Andreotti şi procurorul şef al Italiei, precum şi grupurile parlamentare. Comunicatul a fost difuzat după ce preşedintele Camerei Deputaţilor, Pietro Ingrao, şi preşedintele Senatului Republicii, Amintore Fanfani, au avut o convorbire.

Totodată, la Roma a fost dat publicităţii textul scrisorii adresate de Aldo Moro secretarului general al Partidului Socialist Italian, Bettino Craxi, în care acesta cere, potrivit agenţiei France Presse, în vederea eliberării sale, angajarea „cu toată urgenţa necesară, a unor negocieri pentru schimbul de prizonieri politici".

Dejucarea unei lovituri de stat în Seychelles

În Seychelles a fost dejucat un complot care urmărea înlăturarea actualului guvern, se anunţă într-un comunicat dat publicităţii de ministrul de stat pentru afacerile interne, Ogilvy Berlouis, relatează agenţiile A.P. şi T.A.S.S. În comunicat se relevă că poliţia a arestat o serie de persoane şi a descoperit o cantitate importantă de arme şi muniţii depozitate în diferite regiuni ale ţării.

În comunicat se afirmă că există dovezi care atestă că sînt implicaţi în această încercare de lovitură de stat fostul preşedinte James Mancham şi trei membri ai cabinetului său.

★

Republica Seychelles, arhipelag situat în Oceanul Indian, la nord de insula Madagascar, are o suprafaţă de 277,1 kmp şi o populaţie de aproximativ 60 000 locuitori. Guvernul, condus de preşedintele France Albert Rene, se află la conducerea statului din iunie 1977.

Situaţia din Afganistan continuă să se normalizeze treptat

Noor Mohammed Taraki a fost numit şef al statului şi prim-ministru

După cum informează agenţiile de presă, situaţia din Afganistan continuă să se normalizeze treptat. La Kabul şi în alte oraşe a fost reluată activitatea instituţiilor şi întreprinderilor, iar durata restricţiilor de circulaţie redusă.

Într-un comunicat difuzat de agenţia oficială afgană, „Bakhtar", se subliniază că „forţele armate controlează deplin toate regiunile ţării. Masele populare preţuiesc agenţia, au salutat cu căldură revoluţia victorioasă a forţelor armate naţionale".

Pe de altă parte, agenţia France Presse — citind postul de radio Kabul — anunţă că Noor Mohammed Taraki a fost numit de Consiliul Militar Revoluţionar din Afganistan în funcţiile de şef al statului şi prim-ministru.

Acelaşi post de radio a anunţat că denumirea Consiliu Militar Revoluţionar a fost schimbată în „Consiliu Democratic Republican", care şi-a asumat „întreaga putere şi toate funcţiile democratice". În comunicat se precizează că membrii viitorului guvern, condus de Noor Mohammed Taraki, vor fi numiţi de către acest consiliu.

ORIENTUL MIJLOCIU

TEL AVIV. — Cea de-a treia fază a retragerii trupelor israeliene din sudul Libanului a început duminică, dimineaţă, urmînd să se încheie la 5 mai. În cadrul acestei etape, forţele de ocupaţie israeliene se vor retrage pe un aliniament situat la distanţa maximă de 10 km de graniţa dintre Liban şi Israel.

Agenţia France Presse, care a transmis această informaţie, precizează că poziţiile ce vor fi evacuate de forţele israeliene în special în regiunea de litoral şi în zona oraşului Tyr, vor fi ocupate de unităţile senegaleze din cadrul Forţei interimare ale O.N.U. din sudul Libanului (U.N.I.F.I.L.).

Actualităţi economico-sociale din ţări în curs de dezvoltare

R. A. EGIPT

Pentru a transforma Ismailia într-o importantă zonă specializată în cultivarea legumelor şi a fructelor, autorităţile egiptene au în vedere realizarea unor importante proiecte agricole. Amenajările prevăzute vor cuprinde aproximativ 320 000 hectare de teren.

În paralel cu realizarea acestor proiecte agricole — înscrise în cadrul mai larg al eforturilor de extindere a suprafeţelor cultivabile prin restringerea şi combaterea deşertului — se va trece la efectuarea de lucrări în domeniul irigaţiilor.

Totodată, vor fi transpuse în practică proiecte privind dezvoltarea aviculturii şi a creşterii vîtelor. Concomitent, vor fi construite o serie de unităţi agroalimentare, pentru valorificarea produselor agricole şi zootehnice. Între acestea, un loc de seamă va fi ocupat de fabricile pentru conserve alimentare. Un alt proiect întocmit de specialiştii egipteni vizează amenajarea unui lac artificial în zona Wadi El Malak, în scopul dezvoltării pisciculturii.

COASTA DE FILDEŞ

În curînd, de-a lungul ţărmului Oceanului Atlantic, vor începe lucrările de construire a unei şosele care să lege Abidjan şi Accra, capitalele Coastei de Fildeş şi Ghanei. Costul total al proiectului este evaluat la aproximativ 60 milioane dolari.

Pentru finanţarea parţială a lucrărilor, Banca Africană de Dezvoltare (B.A.D.) a acordat celor două ţări împrumuturi.

Viitoarea şosea Abidjan — Accra va favoriza dezvoltarea activităţilor turistice şi comerciale între Coasta de Fildeş şi Ghana, şi, în acelaşi timp, va contribui la promovarea cooperării în cadrul Comunităţii economice a statelor din Africa de vest (C.E.D.E.A.O.).

ECUADOR

În 1977, exporturile de cacao ale Ecuadorului s-au cifrat la 237,8 milioane dolari, faţă de 94,2 milioane în anul anterior — atestă date oficiale date publicităţii la Quito. Cacao s-a situat pe locul al doilea între produsele ecuadoriene livrate pe piaţa externă, după petrol.

Veniturile realizate de pe urma exporturilor de cacao au depăşit, anul trecut, pe cele obţinute din comercializarea cafelei şi bananelor pe pieţele externe.

HOTĂRÎRE A GUVERNULUI NORVEGIAN

Norvegia a anunţat interzicerea activităţii navelor de pescuit în anumite zone ale Mării Barent, în largul tărmurilor norvegiene.

Un comunicat guvernamental dat publicităţii la Oslo, reluat de agenţia Reuter, a precizat că orice pescuit, cu excepţia celui al crevetilor, va fi interzis, începînd de la 15 mai, pe o rază de 20 mile nautice (aproximativ 36 km) în jurul Insulei Ursului, situată în Marea Barent, la jumătatea distanţei dintre Insula Svalbard (Spitzbergen) şi Capul Nord.

O interdicţie similară va fi aplicabilă şi în alte două zone — largi de 15 şi, respectiv, 20 de mile, în regiunea insulei Svalbard.

AFRICA AUSTRALĂ

● DECLARAŢIA UNUI PURTĂTOR DE CUVÎNT AL S.W.A.P.O. ● JOSHUA NKOMO ŞI-A ÎNCHEIAT VIZITA OFICIALĂ ÎN IRAK

WINDHOEK. — Un număr de 32 personalităţi de frunte ale Organizaţiei Poporului din Africa de sud-vest (S.W.A.P.O.), se află, în prezent, deţinute în închisorile din Namibia fără a fi fost judecate, a declarat, la Windhoek, un purtător de cuvînt al S.W.A.P.O. O parte din cei deţinuţi au fost arestaţi în virtutea noilor măsuri de urgenţă adoptate de regimul rasist de la Pretoria, în contextul intensificării acţiunilor mişcării de eliberare din Namibia. Ceilalţi sînt deţinuţi în baza altor legi represive instituite de regimul minoritar rasist, pentru a stăvili valul luptei patriotilor namibieni.

BAGDAD. — Joshua Nkomo, lider al Uniunii Poporului African Zimbabwe (Z.A.P.U.) şi copreşedinte al Frontului Patriotic, a părăsit duminică Bagdadul, la încheierea vizitei oficiale de trei zile pe care a întreprins-o în Irak — anunţă agenţia I.N.A.

Înaintea plecării, Nkomo a declarat că întrevederile avute cu oficialităţile irakiene s-au axat asupra unor probleme privind promovarea cooperării între Frontul Patriotic Zimbabwe şi Partidul Socialist Arab Baas din Irak, precum şi întărirea luptei împotriva imperialismului şi discriminării rasiale.

SALISBURY. — Într-o declaraţie făcută la Salisbury, reluată de agenţia Reuter, Byron Hove, unul din „ministrii" africani din Rhodesia care şi-a prezentat demisia, a declarat că Ian Smith încearcă să-i folosească pe liderii africani care au semnat acordul de „reglementare internă" drept paravan înselind astfel „atît pe negri, cît şi întreaga lume". Hove a apreciat că „miniştrii" africani din noul guvern nu vor avea practic nici o putere.

de peste hotare

● ŞTIRI, NOTE, COMENTARII ● ŞTIRI, NOTE, COMENTARII ● ŞTIRI, NOTE, COMENTARII ● ŞTIRI, NOTE, COMENTARII ●

VIITOAREA STRATEGIE A ŢĂRILOR MEMBRE ALE O. P. E. C.

— va fi examinată la apropiata reuniune ministerială extraordinară a organizaţiei

Secretarul general al Organizaţiei ţărilor exportatoare de petrol (O.P.E.C.), Ali Mohammed Jaidah, a declarat că reuniunea ministerială extraordinară a organizaţiei, care urmează să înceapă la 6 mai în localitatea Taif (Arabia Saudită), nu va fi consacrată adoptării de decizii, ci examinării viitoarei strategii a ţărilor membre. El a subliniat că participanţii vor putea, desigur, să abordeze orice problemă care li se pare importantă, dar că pentru transformarea caracterului consultativ al reuniunii într-unul de decizie va fi nevoie de acordul unanim.

Secretarul general al O.P.E.C. a evidenţiat, totodată, importanţa menţinerii unităţii organizaţiei.

Demonstraţie la Haga împotriva cursei înarmărilor nucleare

● pe scurt ● pe scurt ● pe scurt ●

SEDINŢĂ A CONSILIULUI DE MINIŞTRI AL R. P. BULGARIA

La Sofia a avut loc o şedinţă a Consiliului de Miniştri al R.P. Bulgaria consacrată examinării rezultatelor îndeplinirii sarcinilor planului de dezvoltare economico-socială a ţării pe primul trimestru al acestui an, anunţă agenţia B.T.A. În comunicatul dat publicităţii cu acest prilej se relevă că în perioada examinată producţia netă a sporit cu 16,9 la sută faţă de aceeaşi perioadă a anului precedent, productivitatea socială a muncii cu 15,9 la sută, rentabilitatea producţiei cu 10,6 la sută, iar cheltuielile materiale în producţie s-au redus cu 1,2 la sută.

PROGRAM AL F.A.O.

Experţi din mai multe ţări, reuniţi la sediul din Roma al Organizaţiei Naţiunilor Unite pentru Alimentaţie şi Agricultură (F.A.O.), au adoptat un program avînd drept scop accelerarea dezvoltării pescuitului în zona Sahel.

Reprezentanţii ţărilor participante la reuniune au convenit asupra creării la Mopti (în Mali) a unui centru regional de formare a cadrelor specializate în domeniul pescuitului şi al cercetărilor hidrobiologice în zonă. S-a hotărît, de asemenea, punerea în aplicare a unei serii de proiecte în diferite ţări din Sahel, pentru a permite asigurarea demarării programelor de dezvoltare în domeniul pescuitului.

● INDIA ŞI PAKISTANUL au procedat, simbătă, la un schimb de prizonieri reţinuţi din timpul conflictului din 1971 — informează agenţia France Presse. Schimbul s-a făcut prin postul de frontieră Wagah de la graniţa dintre cele două ţări şi a constat din 39 pakistanezi şi respectiv 34 indieni.

CONVORBIRI ITALO-IORDANIENE

Cu prilejul unei scurte escale efectuate simbătă, la Roma, în drum de la Belgrad spre Amman, regele Hussein al Iordaniei a avut, la Palatul Quirinale, o întrevedere cu preşedintele Italiei, Giovanni Leone.

Un comunicat al preşedinţiei Republicii Italiene, citat de agenţia France Presse, informează că cei doi şefi de stat au efectuat un schimb de păreri asupra situaţiei internaţionale, acordînd o atenţie specială ultimelor evoluţii din Orientul Apropiat şi recentelor iniţiative diplomatice ale guvernului iordanian în lumea arabă.

La întrevedere au fost prezenţi primul ministru al Italiei, Giulio Andreotti, şi ministrul iordanian de externe, Mudar Badran.

În aceeaşi zi, înainte de a părăsi Italia, suveranul hasemit a fost primit la Vatican de Papa Paul al VI-lea.

● ÎN capitala kuweitiană s-au deschis lucrările unui seminar la care participă delegaţii din şapte ţări arabe exportatoare de petrol — Arabia Saudită, Irak, Emiratele Arabe Unite, Qatar, Bahrein, Oman şi ţara-gazdă. Tema dezbaterilor — posibilităţile de extindere a cooperării economice, îndeosebi în domeniul petrolier, între ţările din zona Golfului.

ÎNCHEIEREA LUCRĂRILOR CONVENŢIEI NAŢIONALE A P. S. FRANCEZ

La Paris s-au încheiat lucrările Convenţiei Naţionale a Partidului Socialist Francez, consacrată examinării situaţiei politice din Franţa creată în urma rezultatelor alegerilor legislative generale din luna martie, şi dezbaterii problemelor legate de activitatea viitoare a acestei formaţiuni politice.

Participanţii au aprobat un raport cu privire la poziţia P.S.F. faţă de rezultatele alegerilor, precum şi o rezoluţie în care este criticată actuala politică economică a guvernului, anunţă agenţia France Presse.

● UN purtător de cuvînt al Cartierului general al unităţilor de pe frontul Fukien ale Armatei Populare Chineze de Eliberare a anunţat că, pentru a da compatriotilor şi militarilor din forţele Gomindanului aflaţi pe insulele Quemoy, Tatan şi Erhtan, precum şi pe alte insule posibilitatea de a sărbători ziua de 1 Mai alături de poporul întregii ţări, Armata Populară Chineză de Eliberare a primit ordin să suspende bombardamentele de artilerie în ziua de 1 mai — informează agenţia China Nouă.

● PROCURORUL GENERAL AL R.F. GERMANIA, Kurt Rebmann, a dispus înculparea oficială a cinci extremişti de dreapta, membri ai unei asociaţii teroriste. Ei sînt acuzaţi de a fi luat parte, cu cîteva săptămîni în urmă, la o acţiune de comando împotriva unei tabere militare de instrucţie, situată în localitatea Bergerhohne, în scopul de a sustrage arme.

TURNEUL VICEPREŞEDINTELUI S.U.A. ÎN ŢĂRI DIN ZONA ASIEI ŞI PACIFICULUI

Vicepreşedintele american, Walter Mondale, a părăsit simbătă Statele Unite, plecînd într-un turneu prin mai multe ţări din zona Asiei şi Pacificului, care se va încheia la 10 mai.

Vicepreşedintele va avea convorbiri cu oficialităţi din Filipine, Tailanda, Indonezia, Australia şi Noua Zeelandă, în cadrul cărora vor fi examinate probleme de interes comun, îndeosebi cele referitoare la relaţiile economice ale S.U.A. cu aceste ţări.

● pe scurt ● pe scurt ● pe scurt ●

de toate

Cea mai veche fiinţă zburătoare

Fosila celei mai vechi fiinţe zburătoare a fost descoperită într-o mină de cărbuni din Anglia — scrie „The Times". La Bolsover, în Derbyshire, un miner a observat o bucată de cărbune în care era întipărită forma aripii unei insecte. Experţii de la Muzeul de istorie naturală din Londra au stabilit că aripa aparţinuse unei libelule cu anvergura de 40 cm, care a trăit acum trei sute de milioane de ani.

Pe vremea aceea nu existau păsări. Au fost dezgropate şi alte libelule fosile, adeseori mai mari decît cea descoperită la Bolsover, dar nici una nu este atît de veche ca aceasta din urmă. Adîncimea la care a fost găsită bucata de cărbune este de 900 m. Libelula a primit denumirea ştiinţifică Erasipteron bolsoveri („înaripata graţioasă de la Bolsover").

Captură masivă de droguri

În urma unor raiduri de proporţii ale poliţiei americane în diferite localităţi de pe coasta estică, între care Miami (Florida) şi Boothbay (statul Maine), a fost capturată, în ultimele zile, o cantitate de peste 80 tone de marijuana. Robert Feldkamp, purtător de cuvînt al Administraţiei federale pentru reprimarea traficului de droguri, a arătat că succesul acestei operaţiuni se datorează, în principal, îmbunătăţirii conlucrării dintre organele federale şi cele locale în materie de combatere a comerţului ilicit cu stupefiante în Statele Unite.

În Columbia, poliţia a confiscat 574 tone de marijuana, cea mai mare cantitate de acest drog capturată în întreaga istorie a contrabandei cu narcotice, anunţă agenţia U.P.I. În cursul operaţiunii, poliţia a descoperit un aerodrom clandestin şi patru avioane încărcate cu narcotice destinate pieţei nord-americane. Au fost arestate 14 persoane implicate în această afacere.

Potrivit declaraţiilor poliţiei, cantitatea capturată în Columbia, care pe piaţa americană valora 200 milioane dolari, reprezintă o zecime din contrabanda anuală cu marijuana în S.U.A.

Maraton inedit

Un grup de maratonişti cu experienţă, 12 bărbaţi şi 3 femei, au luat parte anul acesta la inedita cursă pe scările celei mai înalte clădiri din lume — „Empire State Building". În holul clădirii, printre cei care se pregăteau să urce cele 1 575 de scări totalizînd 400 m s-au aflat alergători care au participat la celebra cursă Londra—Brighton. Cîştigătorul din acest an al ineditei curse a fost americanul Henri Mark, cu timpul de 12 minute şi 32 secunde, din hol şi pînă la etajul 86.

Îmbunătăţirea audiţiei discurilor vechi

Un fitru special, pus la punct de firma franceză „Film et Radio", interceptează sfîrîitul specific al discurilor vechi produs de uzura sau defectele apărute ca urmare a unei folosinţe îndelungate. Dispozitivul se montează între platanul portdisc şi amplificatorul montajului electroacustic.

Mecanismul său foarte sensibil lasă să treacă modulaţiile normale ale reproducerii şi suprimă impulsurile mai largi cauzate de uzura rilelor.

Vindecarea glaucomului prin operaţie

Operaţia timpurie este mijlocul cel mai sigur de vindecare a glaucomului — a afirmat recent un oftalmolog sovietic. După o îndelungată practică, la Clinica de oftalmologie din Moscova glaucomul se vindecă prin efectuarea unei operaţii simple în stadiul de început al bolii. După părerea prof. S. Fedorov, glaucomul se datorează aceluiaşi mecanism care provoacă infarctul miocardic; în interiorul ochiului se produce o creştere a presiunii lichidului care duce la comprimarea vaselor de sînge ce alimentează nervul ocular şi astfel produce infarctul acestuia — cauza avansării orbirii. Medicamentele clasice din clasa pilocarpinelor servesc la reducerea tensiunii fundului de ochi. Prin efectuarea operaţiei încă în stadiul incipient al bolii se reuşeşte stabilizarea tensiunii în interiorul ochiului.

REDACŢIA ŞI ADMINISTRAŢIA: Bucureşti, Piaţa „Scînteii", Tel: 17 60 10, 17 60 20. Abonamentele se fac la oficiile poştale şi difuzorii din întreprinderi şi instituţii — Tiparul: Combinatul Poligrafic „Casa Scînteii". Cititorii din străinătate se pot abona adresîndu-se la ILEXIM — departamentul export-import presă P.O. Box 136—137, telex 11226 Bucureşti, str. 13 Decembrie nr. 3.

40 362