Proletari din toate țările, uniți-vă!

cîntea tineretului

ORGAN CENTRAL AL UNIUNII TINERETULUI COMUNIST

ANUL XXXIV, SERIA II, Nr. 9 031

6 PAGINI 30 BANI

MARȚI 6 IUNIE 1978

ANGAJINDU-SE SĂ-ȘI DĂRUIASCĂ ÎNTREAGA ENERGIE ȘI CAPACITATE CREATOARE OPEREI DE EDIFICARE A SOCIALISMULUI ȘI COMUNISMULUI PE PĂMÎNTUL ROMÂNIEI, CETĂȚENII PATRIEI, TÎNĂRA GENERAȚIE EXPRIMĂ PRIN TELEGRAME ȘI MESAJE ADRESATE C.C. AL P.C.R., SECRETARULUI GENERAL AL PARTIDULUI,

Sentimente de înaltă stimă și prețuire pentru rodnicul bilanț al vizitei în țări prietene din Asia, mîndrie și admirație pentru neobosita activitate a tovarășului Nicolae Ceaușescu în slujba intereselor vitale ale poporului, ale păcii și progresului în lume

ÎN PAGINA A 5-A

Omagiu fierbinte adus luptei eroice a înaintașilor, hotărîre fermă de a face totul pentru înfăptuirea politicii partidului, pentru înălțarea patriei pe culmi tot mai mari de progres și civilizație

Telegrame adresate C.C. al P.C.R., tovarășului Nicolae Ceaușescu de către participanții la adunările evocatoare dedicate împlinirii a 130 de ani de la Revoluția din 1848 și a trei decenii de la înfăptuirea actului naționalizării

ÎN PAGINA A 2-A

EVENIMENT DE ÎNSEMNĂTATE DEOSEBITĂ ÎN CRONICA RELAȚIILOR ROMÂNO-NIGERIENE, MĂRTURIE A VOINȚEI CELOR DOUĂ ȚĂRI ȘI POPOARE DE A CONLUCRA MEREU MAI RODNIC, ÎN INTERESUL RECIPROC, AL CAUZEI PĂCII ȘI PROGRESULUI ÎN LUME. IERI A ÎNCEPUT, LA INVITAȚIA TOVARĂȘULUI NICOLAE CEAUȘESCU, PREȘEDINTELE REPUBLICII SOCIALISTE ROMÂNIA

Vizita oficială în țara noastră a generalului-locotenent Olusegun Obasanjo

șeful guvernului militar federal nigerian, comandant suprem al forțelor armate ale Republicii Federale Nigeria

Sosirea în Capitală

La invitația tovarășului Nicolae Ceaușescu, președintele Republicii Socialiste România, luni după-amiază, a sosit în Capitală, într-o vizită oficială în țara noastră, generalul locotenent Olusegun Obasanjo, șeful guvernului militar federal, comandant suprem al forțelor armate ale Republicii Federale Nigeria.

Noua întîlnire dintre președintele Republicii Socialiste România și șeful statului nigerian reprezintă un eveniment de deosebită însemnătate în cronica relațiilor româno-nigeriene, care au marcat o continuă dezvoltare și aprofundare după vizita tovarășului Nicolae Ceaușescu, și a tovarășei Elena Ceaușescu în Republica Federală Nigeria, din martie 1977. Noul dialog la nivel înalt româno-nigerian de la București reprezintă o mărturie a voinței celor două țări și popoare de a promova raporturi tot mai strînse între ele, de a conlucra mereu mai rodnic, de a-și aduce o contribuție activă la rezolvarea marilor probleme care confruntă astăzi omenirea, la lupta popoarelor pentru democratizarea relațiilor internaționale, pentru instaurarea unei noi ordini politice și economice mondiale, pentru lichidarea politicii imperialiste, colonialiste și neocolonialiste, pentru edificarea unei lumi mai bune și mai drepte pe planeta noastră.

Ceremonia sosirii înaltului oaspete nigerian a avut loc pe aeroportul internațional București—Otopeni, îmbrăcat sărbătorește. Pe frontispiciul salonului oficial se aflau portretele președintelui Nicolae Ceaușescu și șefului statului nigerian, Olusegun Obasanjo, încadrate de drapelele de stat ale celor două țări. Pe mari pancarte se puteau citi urările: „Bun venit în Republica Socialistă România Excelenței Sale generalul locotenent Olusegun Obasanjo, șeful guvernului militar federal, comandant suprem al forțelor armate ale Republicii Federale Nigeria!", „Să se dezvolte continuu relațiile de prietenie și colaborarea dintre Republica Socialistă România și Republica Federală Nigeria, în interesul ambelor noastre popoare, al cauzei păcii și înțelegerii internaționale!".

La ora 15,30 aeronava specială cu care călătorește șeful statului nigerian a aterizat.

La coborîrea din avion, generalul locotenent Olusegun Obasanjo a fost salutat cu cordialitate de președintele Nicolae Ceaușescu. Cei doi șefi de stat și-au strîns mîinile cu prietenie.

În întîmpinarea înaltului oaspete, pe aeroport se aflau tovarășii Manea Mănescu, Ștefan Voitec, Gheorghe Oprea, Ilie Verdeț, Cornel Burtică, Gheorghe Cioară, Janos Fazekas, Ion Dincă, Emil Drăgănescu, Virgil Trofin, Ștefan Andrei, Ion Coman, Teodor Coman, Miu Dobrescu, precum și Neculai Agachi, Ion Avram, Mihail Florescu, Trandafir Cocîrlă, Traian Dudas, miniștri, generali și ofițeri superiori, alte persoane oficiale.

Pe aeroport se aflau ambasadorul României la Lagos, Octavian Cărare, și ambasadorul Nigeriei la București, Luke Salisu Momodu Osobase.

Au fost de față șefii unor misiuni diplomatice ale țărilor africane acreditați la București.

Șeful statului nigerian este însoțit în vizita sa în țara noastră de generalul de brigadă Joseph Garba, membru al Consiliului Militar Suprem, ministrul afacerilor externe, colonel M. Buhari, membru al Consiliului Militar Suprem, președintele corporației naționale nigeriene a petrolului, colonel U. A. Mohammed, guvernator militar al statului Sokoto, locotenent-colonel David Ikpene, guvernator militar al statului Ondo, dr. R. A. Adeleye, ministrul federal al industriilor, colonel M. Magoro, ministrul federal al transporturilor, dr. O. Adewoye, ministrul federal al dezvoltării economice, dr. E. B. Leton, ministrul federal al informațiilor, de alte persoane oficiale.

Garda militară, aliniată pe aeroport, a prezentat onorul. Au fost intonate imnurile de stat ale Nigeriei și României, în timp ce în semn de salut au fost trase 21 de salve de tun.

Un grup de pionieri oferă tovarășului Nicolae Ceaușescu și șefului statului nigerian buchete de flori.

Președintele Nicolae Ceaușescu și generalul locotenent Olusegun Obasanjo au trecut în revistă garda de onoare.

Solemnitatea primirii oficiale s-a încheiat cu defilarea gărzii de onoare.

Numeroși bucureșteni aflați pe aeroport au ovaționat cu însuflețire pe cei doi șefi de stat, pentru prietenia dintre țările și popoarele noastre, dînd expresie satisfacției pentru noul dialog la nivel înalt româno-nigerian, care va contribui la ridicarea pe noi trepte a colaborării și cooperării dintre România și Nigeria, în folosul reciproc al celor două popoare, al cauzei păcii și colaborării internaționale.

În aplauzele mulțimii, președintele Nicolae Ceaușescu și generalul locotenent Olusegun Obasanjo au părăsit aeroportul, îndreptîndu-se spre reședința rezervată înaltului oaspete.

De-a lungul traseului, mii de locuitori ai Capitalei au salutat cu sentimente calde, prietenești, pe cei doi șefi de stat, care dintr-o mașină deschisă, escortată de motociclești, au răspuns cu cordialitate manifestărilor de simpatie ale mulțimii.

Vizită protocolară

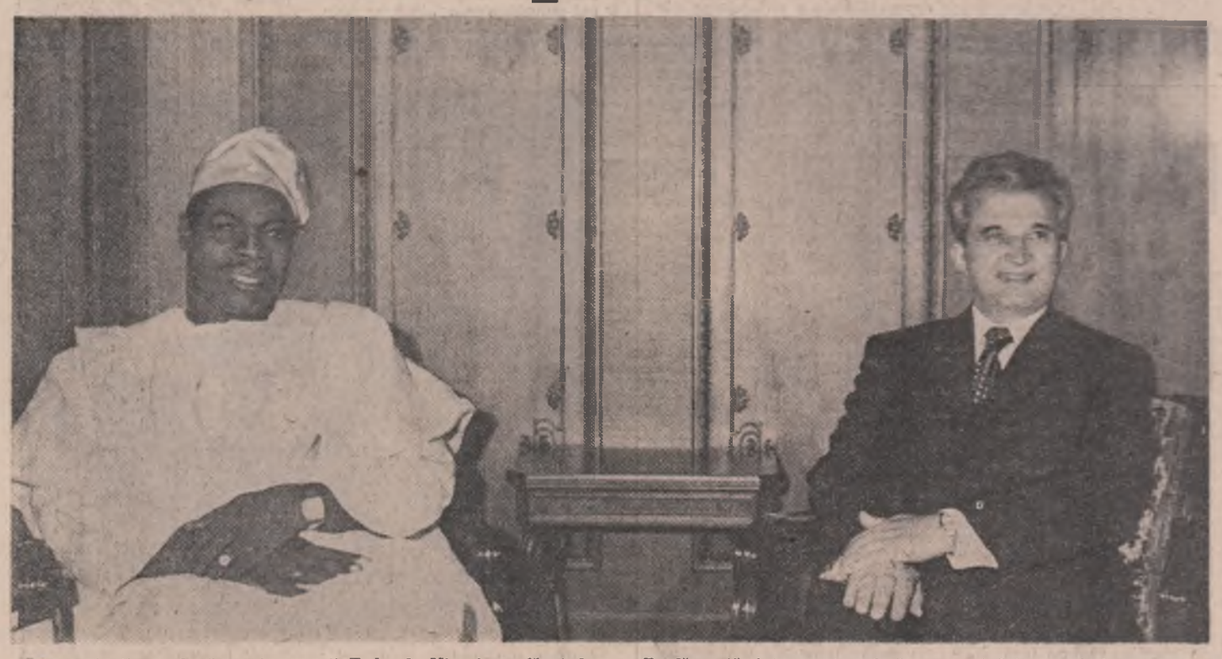

La scurt timp după sosire, generalul locotenent Olusegun Obasanjo, șeful guvernului militar federal, comandant suprem al forțelor armate ale Republicii Federale Nigeria, a făcut, la Palatul Republicii, o vizită protocolară tovarășului Nicolae Ceaușescu, președintele Republicii Socialiste România.

Desfășurată într-o atmosferă de caldă cordialitate, vizita protocolară a prilejuit un prim schimb de vederi premergător convorbirilor oficiale consacrate examinării stadiului actual și perspectivelor conlucrării dintre cele două țări și popoare, atît pe plan bilateral, cît și în sfera vieții internaționale.

Începerea convorbirilor oficiale

Dineu oferit în cinstea înaltului oaspete

● *TOASTUL PREȘEDINTELUI NICOLAE CEAUȘESCU*

● *TOASTUL GENERALULUI-LOCOTENENT OLUSEGUN OBASANJO*

ÎN PAGINA A 3-A

TINERETUL – FACTOR ACTIV ÎN REALIZAREA CINCINALULUI REVOLUȚIEI TEHNICO-ȘTIINȚIFICE

Inițiativele valoroase, experiențele pozitive – larg promovate și generalizate

UTECIȘTII AU PRELUAT ÎN EXECUȚIE PROPRIE UN ÎNSEMNAT VOLUM DE LUCRĂRI

● ZECI DE MII DE ORE DE MUNCĂ PATRIOTICĂ CONCRETIZATE ÎN DEMOLĂRI ȘI SĂPĂTURI PENTRU DESCHIDEREA LA TIMP A FRONTURILOR DE LUCRU PENTRU CONSTRUCTORI ● ÎN REGIE PROPRIE A ORGANIZAȚIEI U.T.C., PE BAZA UNUI CONTRACT ÎN VALOARE DE PESTE 1,5 MILIOANE LEI – O SERIE DE LUCRĂRI LA TURNĂTORIA DE PIESE DE OȚEL ● ÎN LOC SĂ AȘTEPTE ASCENSOARELE NELIVRATE DE I.F.M.A. BUCUREȘTI, TINERII AU IMPROVIZAT UN TROLIU CU CARE AU TRANSPORTAT PESTE 150 MAȘINI UNELTE – ȘI, ASTFEL, HALA DE AUTOUTILĂRI, CU TREI NIVELE, A PUTUT INTRA LA TIMP ÎN PRODUCȚIE ● PENTRU A PERMITE CONSTRUCTORULUI SĂ-ȘI CONCENTREZE EFORTURILE ASUPRA UNOR OBIECTIVE RĂMASE ÎN URMĂ, TINERII AU HOTĂRÎT PRELUAREA MONTAJULUI LA HALA DE UTILAJ METALURGIC

La Combinatul industrial pentru construcții de mașini din Bistrița — unul din marile obiective de investiții ale acestui cincinal — vor lucra în final mii de muncitori, ingineri și tehnicieni. Printre unitățile componente se numără întreprinderea de utilaj metalurgic, întreprinderea de utilaj chimic, întreprinderea mecanică, turnătoria de piese din oțel, întreprinderea de cabluri, întreprinderea de armături industriale s.a., o parte din aceste obiective fiind într-un stadiu avansat de execuție. Totuși, analiza planului fizic la construcții-montaj pe primele patru luni relevă unele rămîneri în urmă, datorate în principal constructorului (Grupul de șantiere Bistrița al Trustului de construcții industriale Cluj) dar și unor furnizori, care n-au livrat la timp o parte din prefabricatele sau utilajele necesare. Sînt rămîneri în urmă la structurile de rezistență ale halelor, în special la hala de ansamble sudate a întreprinderii de utilaj chimic, și de asemenea la turnătorie și la întreprinderea mecanică. Lipsurile organizatorice ale constructorului, care nu s-a preocupat în suficientă măsură de înzestrarea formațiilor specializate cu întregul necesar de utilaje grele, la care se adaugă un deficit cronic de forță de muncă, sînt factorii ce explică nerespectarea graficului de execuție la obiectivele amintite. E drept, în vederea reintrării în grafic constructorii au luat în ultimul timp măsuri adecvate, în primul rînd prin extinderea lucrului în două schimburi și prin sporirea randamentului muncii în schimbul de noapte, dar toate acestea se arată deocamdată insuficiente, după ce luni de zile lucrările au avansat cu multă încetineală.

Situația a fost analizată cu toată răspunderea și în organizația U.T.C. din combinat. Tovarășul Mircea Purdea, prim secretar al comitetului orășenesc al U.T.C., ne vorbește despre una din primele măsuri menite să sporească contribuția tinerilor la bunul mers al lucrărilor. Astfel, la turnătoria de piese din oțel s-a deschis la începutul lunii trecute un șantier județean al tineretului, uteciștii preluînd integral sarcina demolărilor și a altor munci necalificate, în special la săpături. Șantierul, aflat în răspunderea nemijlocită a comitetului U.T.C. din combinat și a comitetului U.T.C. al Liceului industrial nr. 1, a reunit pînă în prezent aproape 1 000 de tineri care au efectuat peste 6 000 ore de muncă patriotică. Valoarea lucrărilor preluate prin contract de organizația U.T.C. este aici de peste 1,5 milioane lei. „Dealtfel, uteciștii au deja o experiență bogată în această activitate — ne spune tovarășul Pavel Lorințiu, secretar al comitetului U.T.C. din combinat. Toate lucrările de acest fel au fost efectuate pe locuri unde se construiesc în prezent noile capacități de producție, de către membrii organizației noastre. Participarea lor în număr mare, buna organizare a muncii, dăruirea exemplară au făcut posibilă eliberarea amplasamentelor în timp util, constructorul avînd deschis la vreme frontul de lucru". Este vorba, în fapt, despre cîteva zeci de mii de ore de muncă patriotică concretizate în demolări și săpături, în care s-au evidențiat în mod deosebit organizația U.T.C. de la întreprinderea de utilaj tehnologic, organizațiile U.T.C. nr. 1 și 2 din sectorul de construcții metalice, ca și organizațiile de la debitare și de la prelucrări mecanice. Și cu acest prilej s-a dovedit că cei mai harnici la munca patriotică sînt fruntașii în producție, între ei distingîndu-se tinerii lăcătuși Ambrozie Ciceu, Viorel Cornea, Liviu Gurzu, Mihai Chicindean, Verr Adalbert, frezorul Nagy Andrei, strungarul Ioan Suciu și alții.

Pe șantierul de investiții al Combinatului industrial pentru construcții de mașini din Bistrița

Recent la Combinatul industrial pentru construcții de mașini din Bistrița a fost terminată și hala de autoutilări, cu trei nivele de producție. Aparent, un lucru demn de toată lauda. Spunem aparent, pentru că, fără cele două ascensoare industriale prevăzute în proiect, în hală nu puteau fi montate și utilajele. Vina aparține în acest caz exclusiv unei unități bucureștene, I.F.M.A., care nici pînă în prezent nu s-a îngrijit să monteze lifturile respective, livrarea acestora fiind făcută, de asemenea, cu mare întîrziere. Totuși, de curînd hala de autoutilări a intrat în producție. Este rezultatul unei intervenții operative a organizației U.T.C., tinerii angajîndu-se să transporte în cel mai scurt timp utilajele — aproape 150 de strunguri, freze, mașini de găurit, bancuri de lucru, dulapuri și magazii de scule — cu ajutorul unui troliu improvizat de ei. Și aprovizionarea cu materiale a locurilor de muncă în noua hală e realizată aici de uteciști, mai mult „cu spatele", după cum remarcă cu oarecare umor unul dintre tineri. S-au distins și în această activitate lăcătușii Mihăilă Gavriloaie, Kiss Ștefan, Ioan Boncea, Ștefan Artene, frezorii Pavel Mureșan, și Gavril Spătăreanu, maistrul Vasile Grelus, electricianul Ion Salac, rectificatorul Remă Istvan. Desigur, faptul că hala a intrat în funcțiune la timp și că materialele oricum sînt transportate la etajele superioare nu este de natură să-i determine pe montatorii de lifturi de la I.F.M.A. București să rămînă în expectativă. Dimpotrivă, se cere și din partea lor o sporire a responsabilității, respectarea disciplinei contractuale, dat fiind faptul că funcționarea în acest mod a halei amintite este o soluție de provizorat, cu efecte

DRAGOMIR HOROMNEA

(Continuare în pag. a IV-a)

Omagiu fierbinte adus luptei eroice a înaintaşilor, hotărîre fermă de a face totul pentru înfăptuirea politicii partidului, pentru înălţarea patriei pe culmi tot mai mari de progres şi civilizaţie

TELEGRAME ADRESATE C.C. AL P.C.R., TOVARĂŞULUI NICOLAE CEAUŞESCU DE CĂTRE PARTICIPANŢII LA ADUNĂRILE EVOCATOARE DEDICATE ÎMPLINIRII A 130 DE ANI DE LA REVOLUŢIA DIN 1848 ŞI A TREI DECENII DE LA ÎNFĂPTUIREA ACTULUI NAŢIONALIZĂRII

Aducînd un omagiu de preţ luptei necurmate a înaintaşilor pentru libertate şi unitate naţională, pentru edificarea socialismului în patria noastră — se arată în telegrama participanţilor la **adunarea organizată în municipiul Alba Iulia** — ne exprimăm şi de această dată, în mod unanim şi entuziast, aderiunea fierbinte faţă de politica ştiinţifică, profund revoluţionară, promovată de partidul nostru, sub conducerea căreia se împlinesc astăzi pe pămîntul românesc înaltele idealuri pentru care s-au jertfit generaţiile anterioare.

Cea mai înaltă cinstire pe care o aducem luptelor revoluţionare ale înaintaşilor pentru dreptate socială şi naţională, o reprezintă realizarea acestor măreţe aspiraţii, obţinerea unor noi succese în munca avîntată pe care o desfăşurăm pentru înfăptuirea programului partidului, a hotărîrilor Congresului al XI-lea şi Conferinţei Naţionale.

Cu dorinţa patriotică de a duce mai departe stindardul luptei înaintaşilor, ne angajăm, stimate tovarăşe secretar general, exprimînd sentimentele tuturor oamenilor muncii din judeţul Alba, ca în strînsă unitate — români, maghiari, germani — înfrăţiţi, în muncă şi idealuri comuniste, sub conducerea organelor şi organizaţiilor de partid, să acţionăm cu toată hotărîrea pentru a realiza neabătut, împreună cu întregul popor, politica partidului şi statului nostru, îndemnurile dumneavoastră preţioase, avînd ca ţel mobilizator fericirea şi propăşirea scumpei noastre patrii — România socialistă.

Împreună cu toţi locuitorii de pe meleagurile judeţului Timiş, români, germani, maghiari, sîrbi şi de alte naţionalităţi — se spune în telegrama adresată de participanţii la **adunarea din Timişoara** — dăm expresie profundului aţaşament faţă de politica înţeleaptă a partidului nostru, dragostei şi stimei netărmurite pe care v-o purtăm dumneavoastră, tovarăşe secretar general, pentru contribuţia de seamă pe care aţi adus-o şi o aduceţi la împlinirea nobilelor aspiraţii ale înaintaşilor, a celor mai înalte idealuri ale poporului nostru.

Folosim şi acest prilej pentru a vă mulţumi din inimă, iubite tovarăşe Nicolae Ceaușescu, pentru grija pe care o purtaţi dezvoltării multilaterale a judeţului nostru, înfloririi tuturor ramurilor economiei, a întregii vieţi sociale şi spirituale. Roadele înfăptuirii ferme a politicii naţionale, marxist-leniniste a partidului şi statului nostru, se reflectă din plin în viaţa oamenilor muncii din judeţul Timiş, prin posibilităţi egale de muncă, de învăţătură, de afirmare în toate sferele activităţii social-economice.

Vă asigurăm că oamenii muncii timiseni, fără deosebire de naţionalitate, strînşi uniţi în jurul partidului, al dumneavoastră, mult iubite şi stimate tovarăşe secretar general, vor acţiona şi de acum înainte cu pasiune revoluţionară şi înalt spirit de răspundere, amplificînd neîncetat contribuţia judeţului la creşterea bunăstării poporului, la progresul şi prosperitatea scumpei noastre patrii — Republica Socialistă România.

Folosim acest minunat prilej pentru a exprima, în numele tuturor locuitorilor plaiurilor gorjene, aderiunea de neclintit la politica internă şi externă a partidului şi statului, sentimentele de fierbinte dragoste şi nestărmurită admiraţie faţă de dumneavoastră, mult iubite şi stimate tovarăşe Nicolae Ceaușescu — se spune în telegrama participanţilor la **adunarea de la Tg. Jiu.**

Idealurile pentru care a luptat de-a lungul secolelor poporul nostru au devenit fapte, realităţi elocvente în tabloul social-economic, politic şi spiritual al României socialiste de astăzi, constituie cea mai vie întruchipare a rodnicei şi neobositei dumneavoastră activităţi revoluţionare, a abnegaţiei şi însufleţirii cu care militaţi pentru dezvoltarea liberă a tuturor popoarelor, întărirea păcii şi colaborării în lume.

Cu optimism şi încredere nestrămutată în întreaga politică a partidului şi statului, cu dorinţa fierbinte, de a ridica patria scumpă pe noi trepte de împliniri şi prosperitate, vă încredinţăm, mult iubite şi stimate tovarăşe secretar general, că vom acţiona, pe mai departe, cu energie şi devotament, pentru înfăptuirea neabătută a măreţului program al deveniri noastre comuniste.

În telegrama participanţilor la **adunarea din oraşul Sfîntu Gheorghe** se arată: Oamenii muncii — români şi maghiari — locuitorii judeţului Covasna îşi exprimă şi cu acest prilej profundul aţaşament şi deplina aderiune faţă de politica ştiinţifică marxist-leninistă a partidului şi statului, conştienţi fiind că această politică slujeşte în cel mai înalt grad atît intereselor tuturor fiilor patriei, fără deosebire de naţionalitate, bunăstarea şi fericirea acestora, cît şi idealurile generale de pace, progres şi civilizaţie în lume. La această aniversare, subliniind semnificaţia măreţelor evenimente, evocăm întregul curs al glorioasei istorii a poporului român, care prin jertfele şi munca sa, şi-a asigurat continuitatea milenară şi permanenţa în spaţiul geografic şi istoric al vetrei strămoşeşti, iar prin luptele purtate împotriva asupritorilor străini şi-a asigurat dreptul la dezvoltarea independentă, la libertatea socială şi naţională.

Mărturie elocventă a grijii permanente pe care dumneavoastră, mult iubite tovarăşe Nicolae Ceaușescu, o purtaţi dezvoltării armonioase, multilaterale a tuturor zonelor ţării, judeţul Covasna cunoaşte astăzi o impetuoasă ascensiune. S-au împlinit astfel aievea visurile de veacuri pentru care românii împreună cu secuii au luptat la Vaslui, Călugăreni şi în alte bătălii conduşi cu viteţie şi dragoste faţă de vatra strămoşească de către Ştefan, Mihai şi alţi voievozi ai neamului în luptele grele duse pentru neatîrnare, suveranitate şi independenţă.

Toate aceste realizări şi împliniri în dezvoltarea economico-socială a judeţului, în viaţa oamenilor acestuia ilustrează cu pregnanţă materializarea politicii naţionale a partidului de asigurare a deplinei egalităţi în drepturi a tuturor oamenilor muncii, fără deosebire de naţionalitate, ne mobilizează plenar pentru a ne înseci eforturile în opera de înălţare a scumpei noastre patrii — România socialistă.

● „Cea mai înaltă cinstire pe care o aducem luptei revoluţionare a poporului pentru dreptate socială şi naţională o reprezintă realizarea măreţelor obiective ale dezvoltării socialiste, multilaterale a patriei, obţinerea a noi şi noi succese în munca avîntată pe care o desfăşurăm pentru înfăptuirea Programului partidului, a hotărîrilor Congresului al XI-lea şi Conferinţei Naţionale ale P.C.R."

● „În strînsă unitate, români, maghiari, germani şi de alte naţionalităţi, înfrăţiţi în muncă şi idealuri comuniste, acţionăm cu toată hotărîrea pentru a realiza neabătut politica partidului şi statului nostru, avînd ca ţel suprem fericirea şi propăşirea patriei, a naţiunii noastre socialiste"

Evocînd aceste două mari evenimente din istoria multimilenară a poporului român — se arată în **telegrama participanţilor la adunarea din Braşov** — aduc un profund omagiu tuturor înaintaşilor neamului nostru, care s-au jertfit în luptele pentru libertate socială şi naţională, pentru asigurarea progresului material şi spiritual neîntrerupt al ţării, pentru apărarea independenţei şi suveranităţii naţionale.

Pentru locuitorii acestor meleaguri — unde în anii revoluţiei au răsunat cuvintele înflăcărate ale cîntecului patriotic „Deşteaptă-te române", ca semn al unităţii de simţire şi voinţă al locuitorilor din cele trei ţări româneşti — este o mare fericire că idealurile seculare ale strămoşilor noştri, de libertate şi dreptate socială şi naţională, de unitate, de egalitate şi frăţie între toţi fiii ţării, fără deosebire de naţionalitate şi-au găsit împlinirea deplină sub înţeleapta dumneavoastră conducere, iubite tovarăşe Nicolae Ceaușescu, care, prin tot ceea ce întreprindeţi pe planul politicii interne şi externe a partidului şi statului exprimaţi în cel mai înalt grad năzuinţele şi aspiraţiile sacre ale naţiunii noastre.

Exprimîndu-ne aderiunea deplină la politica internă şi externă a partidului şi statului nostru, oamenii muncii din judeţul Braşov, — români, maghiari, germani şi de alte naţionalităţi — în deplină unitate şi frăţie, se angajează faţă de conducerea partidului, faţă de dumneavoastră personal, mult iubite tovarăşe Nicolae Ceaușescu, să realizeze în mod exemplar sarcinile şi angajamentele asumate pe acest an şi pe întregul cincinal, să înfăptuiască obiectivele stabilite de Congresul al XI-lea şi de Conferinţa Naţională ale Partidului Comunist Român, pentru edificarea societăţii socialiste multilateral dezvoltate şi înaintarea spre comunism a scumpei noastre patrii.

Într-o altă telegramă adresată de participanţii la **adunarea de la Drobeta-Turnu Severin** se arată: Ne exprimăm şi cu acest prilej aţaşamentul profund la politica partidului şi statului nostru, recunoştinţa fierbinte faţă de minunatele condiţii de muncă şi de viaţă ce ne sînt create, dragostea netărmurită faţă de dumneavoastră — cel mai iubit fiu al poporului român, vizionar înţelept şi ctitor cutezător al noii istorii a României socialiste, patriot înflăcărat şi neobosit militant pentru înflorirea personalităţii umane, pentru pace, prietenie şi colaborare între toate ţările, pentru triumful socialismului în lume.

Asemenea întregului nostru popor, şi noi cei care trăim şi muncim în acest colţ de strămoşească vatră românească sărbătorim cele două evenimente cu inimile cuprinse de legitimă mîndrie patriotică, ştiind că ele reprezintă momente cruciale ale glorioasei istorii ale poporului nostru.

Încrezători în viitorul de aur, comunist al patriei, pe care o conduceţi cu înţelepciune, vă adresăm, mult iubite tovarăşe Nicolae Ceaușescu, urarea ce porneşte din inima fiecărui mehedinţean, de a ne trăi ani mulţi în fruntea partidului şi a ţării pentru propăşirea şi înălţarea României pe treptele cele mai înalte ale civilizaţiei materiale şi spirituale.

Astăzi, cînd evocăm împlinirea a 130 de ani de la revoluţia din 1848 şi 30 de ani de la naţionalizarea principalelor mijloace de producţie, momente de excepţională însemnătate istorică în viaţa poporului român — se spune în telegrama participanţilor la **adunarea din Tulcea** — gîndurile şi sentimentele noastre se îndreaptă cu recunoştinţă fierbinte către conducerea partidului şi statului, către dumneavoastră, mult stimate tovarăşe Nicolae Ceaușescu, pentru grija părintească şi sprijinul pe care îl acordaţi dezvoltării şi înfloririi multilaterale a patriei, a judeţului nostru.

Urmare firească a politicii partidului nostru de repartizare raţională a forţelor de producţie pe teritoriul ţării, judeţul Tulcea a înregistrat o dinamică fără precedent, profunde mutaţii în viaţa social-politică.

Ne angajăm să acţionăm cu fermitate pentru aplicarea consecventă în viaţă a politicii interne şi externe a partidului şi statului nostru, pentru îndeplinirea exemplară a sarcinilor economico-sociale care ne revin, aducîndu-ne astfel contribuţia la întărirea şi înflorirea scumpei noastre patrii — Republica Socialistă România.

Aniversăm aceste evenimente istorice, despărţite în timp, dar strîns legate între ele prin esenţa şi semnificaţia lor social-istorică, cu consecinţe deosebite pentru întreaga dezvoltare modernă şi contemporană a ţării, într-o perioadă de dezvoltare multilaterală a patriei, de desfăşurare cu succes a amplului proces de înaintare a României spre comunism, pe baza înfăptuirii neabătute a programului elaborat de cel de-al XI-lea Congres al P.C.R., se spune în telegrama participanţilor la **adunarea de la Iaşi.**

Preluînd tradiţiile glorioase ale înaintaşilor noştri de luptă pentru libertate şi progres social, pentru cucerirea deplină a independenţei şi suveranităţii patriei, Partidul Comunist Român a ridicat pe trepte superioare idealurile revoluţionare ale generaţiei de la 1848 conducînd cu abnegaţie şi devotament poporul român, spre împlinirea înaltelor sale năzuinţe de prosperitate şi bunăstare pe pămîntul strămoşesc.

Constituie pentru noi toţi motive de îndreptăţită mîndrie patriotică prestigiul tot mai larg de care se bucură România în lume, ca urmare a realizărilor deosebite dobîndite în dezvoltarea sa internă, ca şi prin politica sa externă activă, prin promovarea consecventă a noilor principii şi relaţii între state şi popoare, pentru instaurarea unei noi ordini economice şi politice internaţionale, pentru o lume fără arme, mai bună şi mai dreaptă.

Vă asigurăm şi cu acest prilej, mult stimate tovarăşe Nicolae Ceaușescu, că vom consacra întreaga noastră hărnicie şi pricepere pentru îndeplinirea exemplară a sarcinilor ce ne revin, pentru înfăptuirea istoricelor hotărîri ale Congresului al XI-lea şi Conferinţei Naţionale ale partidului.

În telegrama adresată de participanţii la **adunarea de la Miercurea Ciuc** se spune: Oamenii muncii, români şi maghiari, într-o deplină unitate şi frăţie, îşi îndreaptă gîndurile şi cele mai alese sentimente de stimă către dumneavoastră, mult stimate tovarăşe Nicolae Ceaușescu, ca semn al recunoştinţei pentru neobosita activitate revoluţionară pe care o desfăşuraţi pentru a deschide noi orizonturi muncii creatoare, afirmării plenare a personalităţii umane, spre binele şi fericirea tuturor celor ce muncesc în scumpa noastră patrie — România socialistă.

În telegrama participanţilor la **adunarea de la Oradea** se spune printre altele: Preluînd şi ducînd mai departe cele mai bune tradiţii ale poporului român, animat de fierbinte patriotism, Partidul Comunist Român a transformat idealurile de libertate socială şi naţională într-o realitate vie a epocii noastre.

Remarcabilele realizări obţinute de poporul nostru, sub conducerea partidului, în anii luminoşi ai socialismului au transformat din temelii România de ieri, ţara înapoiată, cu o economie eminamente agrară, cu o industrie slab dezvoltată, într-o ţară în care şi-au găsit împlinirea visurile înaintaşilor noştri.

Noi, oamenii muncii — români, maghiari şi de alte naţionalităţi — de pe aceste străvechi plaiuri strămoşeşti, înfrăţiţi în muncă şi idealuri sîntem ferm hotărîţi să dăm astăzi, prin faptele şi acţiunile noastre noi străluciri momentelor nepieritoare din istoria ţării, să facem din prezentul nostru socialist garanţia înfăptuirii comunismului pe pămîntul României.

Exprimîndu-ne totala aderiune faţă de politica internă şi externă a partidului nostru, ne angajăm să înscriem noi izbînzi în cronica însufleţitoarei întreceri socialiste, în efortul unit şi creator al întregului popor, de a transpune exemplar în viaţă măreţul program elaborat de Congresul al XI-lea al partidului.

În telegrama de la **adunarea din Piatra Neamţ** se spune: Animaţi de cele mai alese sentimente de dragoste de patrie, partid şi popor, faţă de dumneavoastră, mult iubite şi stimate tovarăşe secretar general, ne exprimăm deplina aderiune şi ataşamentul nemărginit faţă de politica internă şi externă a partidului şi statului nostru, profunda mulţumire şi adînca recunoştinţă pentru fermitatea şi clarviziunea cu care militaţi pentru propăşirea României pe noi culmi de progres şi civilizaţie, pentru hotărîrea şi consecvenţa cu care asiguraţi astăzi apărarea cuceririlor revoluţionare ale poporului, puternica dezvoltare economico-socială a patriei.

Animaţi de puternicele sentimente de dragoste şi preţuire faţă de trecutul de luptă şi muncă al poporului nostru, faţă de cuceririle revoluţionare din anii socialismului, vom acţiona cu şi mai multă hotărîre pentru ca în această parte a ţării, pe frumoasele meleaguri ale judeţului Neamţ, alături de întregul nostru popor, sub conducerea încercată a partidului, a dumneavoastră, mult stimate şi iubite tovarăşe secretar general, să înfăptuim în mod exemplar sarcinile ce ne revin, să facem tot ce depinde de noi pentru înălţarea patriei pe noi culmi de progres şi civilizaţie.

În telegrama de la **adunarea din municipiul Piteşti,** se arată: Exprimăm cu acest prilej gîndurile pline de dragoste şi recunoştinţă ale tuturor locuitorilor judeţului Argeş, faţă de dumneavoastră, mult iubite şi stimate tovarăşe Nicolae Ceaușescu, pentru modul strălucit în care conduceţi destinele naţiunii noastre, pentru consecvenţa revoluţionară cu care militaţi pentru progresul şi fericirea întregului popor, pentru afirmarea tot mai prestigioasă a României socialiste în lume.

Trăim aceste momente de înalt şi vibrant patriotism, evocînd cu alese sentimente de preţuire două momente epocale în lupta poporului român pentru libertate şi dreptate socială, pentru independenţă şi neatîrnare, pentru dreptul de a fi stăpîn pe destinul său. Idealurile pentru care au luptat generaţii de revoluţionari s-au împlinit în anii de cînd la cîrma ţării se află Partidul Comunist Român şi în mod deosebit de cînd în fruntea partidului şi statului vă aflaţi dumneavoastră, mult iubite şi stimate tovarăşe Nicolae Ceaușescu, cel mai iubit fiu al poporului român, personalitate proeminentă a lumii contemporane, militant neobosit pentru progresul patriei, pentru independenţa şi suveranitatea sa.

În acest moment cînd aniversăm cele două mărete evenimente, comuniştii, toţi oamenii muncii din Argeş — proprietari, producători şi beneficiari ai mijloacelor de producţie — ne angajăm să facem totul pentru realizarea programului elaborat de Congresul al XI-lea şi Conferinţa Naţională ale partidului.

130 DE ANI DE LA REVOLUŢIA DIN 1848

CEI CARE AU FĂURIT ISTORIA, CEI CARE AU SCRIS ŞI INSPIRAT ISTORIA

Retrospectivă paşoptistă

Prof. univ. dr. docent Constantin Ciopraga

Paginile de istorie revoluţionară dintre 1840 şi 1848 n-ar putea fi imaginate fără participarea unor personalităţi ca Bălcescu, Alecsandri, Kogălniceanu, Russo, Alexandrescu, Bolliac, Bariţ şi alţii, care, ca scriitori militanţi, au avut un rol activ atît în campaniile pregătitoare, cît şi în cursul evenimentelor. Nu era vorba numai de revendicări politice. De remarcat, apropie la toţi, preocupările privind cultura, limba literară, regenerarea spiritului naţional în contextul mişcărilor europene de eliberare. Scriitori sau îndrumători prestigioşi în cultură, ei nu concep revoluţia ca o problemă a unei singure provincii. Îi animă ideea fundamentală a unificării naţionale a tuturor românilor, de unde acţiunile convergente pe plan politic, literar şi cultural, cu participarea elementelor progresiste dintr-o parte sau din alta. Titlul unei publicaţii ca **Dacia literară** rezumă în mod fericit un climat. Începutul fusese făcut la Iaşi în 1840. La Bucureşti, Bălcescu întemeia în 1845, cu Heliade şi Ion Ghica, **Societatea literară**; sub eticheta de „societate literară" acţiona asociaţia secretă **Frăţia**, orientată împotriva oligarhiei. Din **Asociaţia literară**, cum se numeşte ulterior societatea creată de Bălcescu, făceau parte, printre alţii, şi moldovenii Negruzzi, Alecsandri, Kogălniceanu. Epoca avea nevoie de spirite deschise innoirilor şi le-a avut.

Scena şi presa au utilizat, cu toate obstacolele, mijloacele lor, de aceea, printre spectacolele „răscolitoare" se citează un **Mahomet** de Voltaire, dramă cu substrat antifeudal, în regia lui Costache Aristia, piesele tînărului Alecsandri şi altele; în 1846, Alecu Russo se vedea surghiunit la Soveja pentru denunţarea privilegiilor boierimii într-o piesă jucată la Teatrul Naţional. Pentru schiţarea cadrului general, să rezervăm o menţiune unor gazete precum **Pruncul român**, din iunie 1848 (sub direcţia lui C. A. Rosetti şi E. Vinterhalder), **Poporul suveran** redactat de Bolintineanu, cu colaborări de la Bălcescu, Bolliac, Gr. Alexandrescu, iar în Transilvania, **Foaia pentru minte, inimă şi literatură** a lui Bariţ şi publicaţiile lui Cipariu (**Organul naţional, Învăţătorul poporului**), urmărind ca spiritele „să se deştepte din somnul cel letargic". Cezar Bolliac, refugiat la Braşov, scotea şi el în martie 1849, **Expatriatul**, continuînd lupta. Prin concizione şi ritm, poezia cu mesaj revoluţionar s-a dovedit adecvată scopurilor. Trecem astăzi repede pe lîngă Anul 1940, însă meditaţia lui Gr. Alexandrescu inaugura un capitol civic cu particularităţi naţionale semnificative. Speranţa într-un timp „măreţ, reformator", reprezenta impulsul spre o literatură cu fond activ, militantă. Temperament clasic, poetul avea în vedere stările de spirit europene, considerînd că „vremea" pentru afirmarea **duhului** nou „a sosit". La Bolliac, apelul la acţiune în favoarea „robilor muncii", la Bolintineanu (exilat, pribegind un întreg deceniu), „anatemul" împotriva „boierilor români antinaţionali", la Alecsandri elogiul haiducilor sînt modalităţi ale idealurilor democratice. Pe toţi îi leagă un aer mesianic, un profetism fierbinte, toţi aspirînd a fi „ţării de folos". „Ora celor ce suspină, iată, sună, a venit", — scrie Bolintineanu, evocator al unor figuri istorice monumentale. Către „un falnic viitor" cheamă, la rîndul său Alecsandri, la care limbajul vizionar din **Deşteptarea României** („N-auziţi prin somnul vostru acel glas triumfător ?") concordă, ca puls, cu acela al transilvăneanului Mureşanu. Finalul energic din populara chemare a acestuia din urmă, **Deşteaptă-te, române**, exprimă nu numai hotărîre, dar şi o memorabilă idee despre demnitate: „Murim mai bine-n luptă, cu glorie deplină, / Decît să fim sclavi iarăşi în vechiul nost' pămînt"... G. Sion, George Baronzi, Ion Catina, nume acoperite de uitare, se alătură celorlalţi, în lotul patrioţilor, — dacă nu în acela al creatorilor.

Capodopera lui Negruzzi, nuvela **Alexandru Lăpuşneanu**, are şi ea răsfringeri în contemporaneitate, vizînd aluziv stări de lucruri din timpul domniei lui Mihail Sturza. Precum Lăpuşneanul în secolul al şaptesprezecelea, Mihail Sturza reprezenta înainte de 1848 o ipostază a oligarhiei, de unde calificativele: „crud, tiran, viclean". Replica **„proşti dar mulţi"** din al doilea capitol, calificarea lui Spancioc şi Stroici, drept „prea buni patrioţi" comportă semnificaţii multiple; în conflict cu tiranul, boierii, „furnicar de intriganţi" (cum îi se spune în **Scrisoarea XIX**), nu apar mai avantajaţi. O menţiune merită şi **Scrisoarea XXIII**, din iunie 1848; găsim aici un omagiu adresat Anei Ipătescu şi condamnarea acelora care voiau să înăbuşe revoluţia „în noaptea despotismului"...

Mai consecvent decît Negruzzi, Alecu Russo se consideră un scriitor angajat sau, cum însuşi îşi zice: „un ostaş al propăşirii"... Exilat cum se ştie la Soveja, ca „răzvrătitor al orînduielii publice", pribeag în Franţa după înfrîngerea revoluţiei, împreună cu ceilalţi, unionist fervent, interpret comprehensiv al relaţiilor dintre tradiţie şi inovaţie, autorul **Cîntării României**, dispărut în 1858 (înainte de a fi împlinit patruzeci de ani) a fost una dintre personalităţile cele mai complexe din epocă. „Înrîurirea literaturilor, ca să fie dreaptă şi legitimă — notează el în **Cugetări** — trebuie să iasă din gradul civilizaţiei, din aplecarea naţională, din înrîuriri sînt surori, una fără alta nu pot trăi...". În ciuda inserţiilor biblice, de observat un ton vaticinator bazat pe realităţile politice curente: „Priveşte la Miazăzi, la Miazănoapte, popoarele îşi ridică capul... Gîndirea se iveşte luminoasă pe deasupra întunericului (...). Lumea veche se prăvăleşte şi pe a ei dărîmături slobozenia se înalţă !... Deşteaptă-te !" Era întrezărită astfel, pe plan european, apariţia unui „patruzeci şi opt" revoluţionar.

Există, pe de altă parte, o literatură de retrospective şi evocări, fie de la mică distanţă, fie pe bază de reconstituiri de arhivă, la distanţe mari. De regretat e, de pildă, că Alecsandri a părăsit ideea unui roman ce trebuia să se numească **Dridri**. Fragmentul cu acest titlu şi **Un episod din 1848**, redactate la un sfert de veac după consumarea faptelor, includ date revelatoare, despre psihologia maselor sau despre exilul revoluţionarilor în Franţa. Mai tot ce urmează ca literatură citabilă pe tema lui 1848 aparţine, în rest, altor generaţii. Din poemul eminescian **Geniu pustiu**, cu inserţii fantastice, cu scene tari, în decor cetos, se detaşează fantoma unui Mureşan inspirat, revoluţionar transilvănean romantic. Alt personaj istoric, Avram Iancu, va figura mai tîrziu, în cadru semilegendar, într-o dramă de Lucian Blaga. Personalitatea care polarizează în gradul cel mai înalt atenţia rămîne însă Bălcescu. „Precum marmura de Paros de un Fidias lucrată", devine, după „trecere de secoli" mai frumoasă, tot aşa, operele Bălcescului „mai frumoase vor părea". Comparaţia aparţine contemporanului său George Creţeanu, în uitatul volum **Patrie şi libertate**. Alecsandri scrisese un **Bălcescu murind**, căruia, peste un veac, Ion Barbu îi va opune un **Bălcescu trăind**. Lui G. Călinescu, momentul 1848 îi oferă subiecte pentru două nuvele **„Iubita" lui Bălcescu** şi **Catina, damnatul**. Un alt Bălcescu, în centrul evenimentelor, e acela evocat de Eugen Jebeleanu, în poemul purtînd numele eroului. Panorama cea mai amplă a lui „patruzeci şi opt" în Muntenia avea s-o dea Camil Petrescu, trilogia sa epică, împreună cu drama **Bălcescu** situîndu-se în categoria reconstituirilor de autoritate. Ca roman al revoluţiei, **Un om între oameni** este în acelaşi timp un documentar imens, un muzeu istoric şi un teatru în aer liber, panoramic, în care portrete individuale şi portrete de grup recompun exponenţial un climat de mutaţii spectaculoase. Pe spaţiul de timp dintre 1820 şi 1848, epoca reînvie în episoade şi oameni definitorii. „Revoluţia este în mers, — argumentează lucid Bălcescu — pornită fiind de la începutul istoriei româneşti. E fructul unei îndelungi transformări a stărilor de lucruri şi nimic nu o poate opri, deoarece azi nu mai este a noastră, adică a boierilor... un complot... ci este a poporului şi duce mai departe răscoala lui Tudor Vladimirescu"...

Cuvîntul lui Barnuţiu, la adunarea de la Blaj la 15 mai 1848, merită cel puţin o menţiune. Activitatea pictorilor militanţi, — Ioan Negulici, Barbu Iscovescu, Constantin Daniel Rozenthal, — de asemenea. Prin muzica la **Un răsunet** (mai cunoscut ca **Deşteaptă-te, române !**), popularul Anton Pann şi-a legat şi el numele de 1848. La evenimentele revoluţionare pe care, de fiecare dată, le rememorăm cu emoţie, se constată o vie participare a creatorilor. Este un exemplu pentru creatorii de astăzi, cărora li se propune ideea prezenţei dinamice la marile dezbateri ale istoriei.

Manifestări cultural-educative în şcoli militare

În şcolile militare de ofiţeri şi subofiţeri se desfăşoară o intensă activitate cultural-educativă consacrată aniversării a 130 de ani de la revoluţia din 1848 şi a 30 de ani de la naţionalizarea principalelor mijloace de producţie.

Din Şcoala militară de ofiţeri activi „Nicolae Bălcescu" notăm evocarea istorică „Conducători ai revoluţiei de la 1848", seara literară „1848 oglindit în poezie şi proză" precum şi concursurile de întrebări şi răspunsuri „Consecinţele naţionalizării asupra dezvoltării economico-sociale a ţării". Aceloraşi evenimente, elevii Şcolii militare de maiştri militari şi subofiţeri „Gheorghe Lazăr" le-au dedicat simpozioanele „1848 — moment de cotitură în istoria poporului nostru" şi „Naţionalizarea principalelor mijloace de producţie — condiţie a marilor transformări economico-sociale ale ţării".

Elevii Şcolii militare de ofiţeri activi „Mihai Viteazul" au urmărit cu un viu interes montajul literar-muzical „Pe-al nostru steag e scris unire". Cadrele şi elevii s-au întîlnit cu directori de întreprinderi care au fost numiţi în acest post în istoricul an al naţionalizării.

★

Luni, la Casa centrală a armatei a avut loc o şesiune de comunicări consacrată aniversării a 130 de ani de la Revoluţia burghezo-democratică de la 1848 organizată de Comandamentul artileriei. Au participat generali, ofiţeri, maiştri militari şi subofiţeri, oameni de ştiinţă şi cultură.

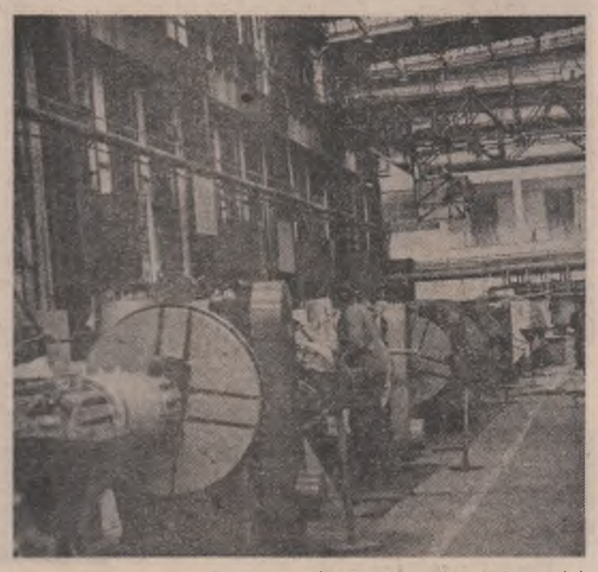

Unitate modernă a industriei româneşti constructoare de maşini, „Electroputere"-Craiova este astăzi nu numai o întreprindere ale cărei produse sînt cunoscute pe multe meridiane ale globului, ci şi o şcoală în care tinerii îşi călesc caracterul la temperatura înaltă a muncii comuniste

Foto: GH. CUCU

VIZITA GENERALULUI-LOCOTENENT OLUSEGUN OBASANJO

Începerea convorbirilor oficiale

La Palatul Republicii au început luni, 5 iunie, convorbirile oficiale între președintele Republicii Socialiste România, tovarășul Nicolae Ceaușescu, și șeful Guvernului militar federal, comandant suprem al forțelor armate ale Republicii Federale Nigeria, generalul locotenent Olusegun Obasanjo.

La convorbiri participă:

Din partea română — Manea Mănescu, prim-ministru al guvernului, Gheorghe Oprea, prim viceprim-ministru al guvernului, Cornel Burtică, viceprim-ministru, ministrul comerțului exterior și cooperării economice internaționale, Virgil Trofin, ministrul economiei forestiere și materialelor de construcții, Ștefan Andrei, ministrul afacerilor externe, Vasile Pungan, ministru la Președinția Republicii Socialiste România, șef al grupului de consilieri ai președintelui Republicii, Ion Avram, ministrul industriei construcțiilor de mașini, Traian Dudas, ministrul transporturilor și telecomunicațiilor, Ion M. Nicolae, prim-adjunct al ministrului comerțului exterior și cooperării economice internaționale, Silviu Curticeanu, secretar prezidențial și al Consiliului de Stat, Petre Tănăsie, ambasador, director în Ministerul Afacerilor Externe, Octavian Cărare, ambasadorul României la Lagos.

Din partea nigeriană — general de brigadă Joseph Garba, membru al Consiliului Militar Suprem, ministrul afacerilor externe, colonel M. Buhari, membru al Consiliului Militar Suprem, președintele corporației naționale nigeriene a petrolului, colonel U. A. Mohammed, guvernator militar al statului Sokoto, locotenent colonel David Ikpene, guvernator militar al statului Ondo, dr. R. A. Adeleye, ministrul federal al industriilor, colonel M. Magoro, ministrul federal al transporturilor, dr. O. Adewoye, ministrul federal al dezvoltării economice, dr. E. E. Leton, ministrul federal al informațiilor, L. S. M. Osobase, ambasadorul R. F. Nigeria la București, Alhaji Arzika, secretar al șefului Guvernului militar federal, B. O. Awokoya, director pentru Europa în Ministerul Afacerilor Externe.

Președintele Nicolae Ceaușescu și generalul locotenent Olusegun Obasanjo au subliniat cu satisfacție importanța înțelegerilor stabilite cu prilejul dialogului avut, în martie 1977, la Lagos, pentru impulsionarea și dezvoltarea relațiilor româno-nigeriene. Pe linia progreselor înregistrate în domeniul colaborării bilaterale, s-a constatat extinderea de noi posibilități de natură să contribuie la amplificarea în continuare a colaborării prietenești dintre România și Nigeria, valorificarea condițiilor favorabile pe care le oferă economiile celor două țări pentru cultivarea pe o treaptă superioară a colaborării dintre ele, pentru extinderea ariei și diversificarea formelor de cooperare în domenii de interes reciproc.

De ambele părți s-a apreciat că vizita actuală și convorbirile la nivel înalt româno-nigeriene reprezintă un moment important în cronica relațiilor dintre cele două țări. A fost exprimată convingerea că ele vor contribui la adîncirea raporturilor de prietenie și colaborare dintre popoarele noastre, la extinderea pe mai departe a conlucrării dintre cele două țări în domeniile politic, economic, tehnic, pe tărîmul învățămîntului și culturii, în interesul și spre binele lor, al cauzei păcii, progresului și independenței naționale, al înțelegerii și colaborării între națiuni.

Convorbirile s-au desfășurat într-o atmosferă de prietenie și cordialitate, de înțelegere și stimă reciprocă.

Dineu oferit în cinstea înaltului oaspete

Președintele Republicii Socialiste România, tovarășul Nicolae Ceaușescu, a oferit, luni, un dineu oficial în onoarea generalului locotenent Olusegun Obasanjo, șeful Guvernului militar federal, comandant suprem al forțelor armate ale Republicii Federale Nigeria.

Au participat tovarășii Manea Mănescu, Iosif Banc, Cornel Burtică, Virgil Cazacu, Gheorghe Cioară, Constantin Dăscălescu, Ion Dincă, Emil Drăgănescu, Janos Fazekas, Petre Lupu, Gheorghe Oprea, Gheorghe Pană, Ion Pățan, Dumitru Popescu, Gheorghe Rădulescu, Leonte Răutu, Virgil Trofin, Iosif Uglar, Ilie Verdeț, Ștefan Voitec, Ștefan Andrei, Ion Coman, Teodor Coman, Mihai Dalea, Mitu Dobrescu, Mihai Gere, Nicolae Giosan, Richard Winter, Vasile Marin, Vasile Moșar, Aurelio Mușătescu, viceprim-ministru al guvernului, ministrul agriculturii și industriei alimentare, membri ai Consiliului de Stat și ai guvernului, conducători de instituții centrale, personalități ale vieții teatrale, artistice și culturale, generali și ofițeri superiori.

Au luat parte Joseph Garba, M. Buhari, U. A. Mohammed, David Ikpene, R. A. Adeleye, M. Magoro, O. Adewoye, E. E. Leton și celelalte persoane oficiale nigeriene care îl însoțesc pe generalul locotenent Olusegun Obasanjo în vizita în țara noastră.

Au participat, de asemenea, ambasadorul României în Nigeria și ambasadorul Nigeriei în România.

Au fost intonate imnurile de stat ale Republicii Federale Nigeria și Republicii Socialiste România.

În timpul dineului, care s-a desfășurat într-o atmosferă caldă, prietenească, președintele Nicolae Ceaușescu și generalul locotenent Olusegun Obasanjo au rostit toasturi, urmărite cu atenție și subliniate cu aplauze.

Toastul președintelui Nicolae Ceaușescu

Stimate domnule șef al Guvernului militar federal al Nigeriei, Olusegun Obasanjo,

Domnilor,

Tovarăși și prieteni,

Sînt bucuros de a vă avea ca oaspeți în România și de a vă adresa dumneavoastră, colaboratorilor care vă însoțesc, un salut cordial din partea Consiliului de Stat și a Guvernului Republicii Socialiste România, precum și din partea mea personală, împreună cu urarea de a vă simți cît mai bine în patria noastră.

Îmi amintesc cu multă plăcere de vizita pe care am făcut-o anul trecut în Nigeria, de convorbirile pe care le-am purtat și înțelegerile la care am ajuns — concretizate în documente comune ce au pus bazele dezvoltării mai rapide, pe planuri multiple, a colaborării dintre țările noastre. Într-adevăr, în decurs de un an, schimburile comerciale dintre țările noastre au crescut de aproape 5 ori, a sporit numărul societăților mixte de cooperare româno-nigeriene, s-au intensificat relațiile în domeniul științei și tehnicii, învățămîntului, sănătății, culturii și artei.

Desigur, ținînd seama de marile posibilități de cooperare între țările noastre, putem considera aceste realizări doar ca un început bun. Îmi exprim convingerea că vizita pe care o faceți în România, continuarea dialogului nostru la București, vor pune în evidență noi căi și mijloace concrete de intensificare a schimburilor și colaborării româno-nigeriene, în interesul progresului și bunăstării popoarelor noastre, precum și al cauzei păcii și colaborării internaționale.

Cunoaștem preocupările guvernului dumneavoastră, precum și munca poporului nigerian pentru lichidarea consecințelor îndelungatei dominații colonialiste, realizările pe care le obțineți în dezvoltarea economico-socială a Nigeriei, politica de întărire a independenței și suveranității naționale, de afirmare liberă, tot mai activă a țării în viața internațională. Ne bucură succesele poporului nigerian și-i urăm din toată inima noi și tot mai mari înfăptuiri pe calea ridicării bunăstării și fericirii, a făuririi unei vieți demne și libere.

Și poporul român este angajat într-o uriașă operă constructivă, transpunînd în viață Programul de edificare a societății socialiste multilateral dezvoltate. Acționînd pentru lichidarea grelei moșteniri lăsate de vechiul regim de exploatare și asuprire, am creat o nouă bază tehnico-materială a societății, ilustrată prin creșterea în anii socialismului de circa 38 de ori a producției industriale și de circa 3 ori a producției agricole. Ca rezultat, realizăm în acest cincinal, sporirea veniturilor oamenilor muncii cu peste 32 la sută. Am asigurat, de asemenea, progresul învățămîntului, științei, culturii, dezvoltarea democrației socialiste, participarea poporului la conducerea tuturor sectoarelor de activitate. Tot ceea ce realizăm este destinat bunăstării materiale și spirituale a poporului, ridicării gradului său de civilizație, întăririi independenței și suveranității patriei.

Stimate domnule președinte,

În prezent, în viața internațională au loc profunde transformări revoluționare, se afirmă cu putere voința popoarelor de a pune capăt politicii imperialiste, colonialiste și neocolonialiste, de a se dezvolta de sine stătător, fără nici un amestec din afară. Totodată, asistăm la intensificarea politicii de reimpărțire a lumii în zone de influență și dominație, ceea ce duce la ascuțirea contradicțiilor internaționale. Această situație face mai necesară ca oricînd întărirea luptei unite a tuturor forțelor progresiste, antiimperialiste, a tuturor popoarelor, pentru împiedicarea agravării climatului mondial, pentru respectarea dreptului fiecărui popor de a-și hotărî singur soarta.

Pornind de la aceste considerente, România dezvoltă larg colaborarea, prietenia și solidaritatea cu toate țările socialiste, cu țările în curs de dezvoltare, extinde, de asemenea, cooperarea cu statele capitaliste dezvoltate, cu toate statele lumii, fără deosebire de orînduire socială, participă activ la diviziunea internațională a muncii, la schimbul mondial de valori materiale și spirituale.

La baza relațiilor internaționale așezăm ferm principiile egalității depline în drepturi, respectului independenței și suveranității naționale, neamestecului în treburile interne și avantajului reciproc, renunțării la forță și la amenințarea cu forța — principii ce se afirmă cu tot mai multă putere pe arena mondială.

Ca țară europeană, România acordă o atenție deosebită instaurării unui climat de securitate și pace pe continentul nostru. Considerăm că rezultatele nesatisfăcătoare ale recentei reuniuni de la Belgrad trebuie să constituie un semnal de alarmă, care să determine popoarele continentului, toate forțele progresiste și democratice să acționeze mai hotărît în vederea înfăptuirii, ca un tot unitar, a documentelor de la Helsinki și, în primul rînd, trecerea la dezangajarea militară, fără de care nu se poate vorbi de securitate și pace.

Ne preocupă, de asemenea, în mod serios faptul că pe diferite meridiane se mai produc confruntări militare între state, care provoacă mari daune și pierderi popoarelor, constituind un permanent pericol pentru securitatea și pacea internațională. Desigur, dezvoltarea istorică și îndeosebi dominația imperialistă, colonialistă, au lăsat multe probleme complicate, dar soluționarea lor trebuie realizată pe calea tratativelor, în interesul întăririi prieteniei și colaborării popoarelor, al cauzei păcii generale.

În acest sens, ne pronunțăm cu hotărîre pentru soluționarea conflictului din Orientul Mijlociu pe cale politică, prin tratative care să ducă la retragerea Israelului din teritoriile arabe ocupate în 1967, respectarea dreptului la autodeterminare al poporului palestinian — inclusiv la constituirea unui stat independent propriu — asigurarea independenței, suveranității și integrității tuturor statelor din zonă.

Sîntem profund îngrijorați de agravarea relațiilor dintre diferite state ale Africii, de intervențiile militare străine și amestecul în treburile lor interne, care pun în pericol independența popoarelor respective și deschid calea unor noi forme de dominație colonialistă. Interesele vitale ale țărilor africane, dezvoltarea lor independentă, cer să se facă totul pentru soluționarea problemelor dintre ele pe calea tratativelor care să excludă orice intervenție din afară.

În același timp, este necesar să se intensifice lupta pentru lichidarea dominației coloniale din Rhodesia și Namibia, pentru libertatea populației majoritare din Africa de Sud, împotriva politicii rasiste și de aparteid, pentru cucerirea dreptului la dezvoltarea independentă a acestor popoare.

Apreciem că securitatea popoarelor impune trecerea fermă la înfăptuirea dezarmării și, în primul rînd, a dezarmării nucleare. România militează activ pentru ca actuala sesiune specială a Organizației Națiunilor Unite să determine un pas concret înainte în realizarea acestui deziderat vital al omenirii.

De asemenea, este necesar să se întărească solidaritatea țărilor în curs de dezvoltare pentru lichidarea subdezvoltării în care trăiește cea mai mare parte a populației globului și edificarea unei noi ordini economice internaționale bazată pe relații de deplină egalitate și echitate între toate statele.

Problemele care confruntă astăzi omenirea impun participarea la viața internațională a tuturor țărilor și, în primul rînd, a țărilor mici și mijlocii, a țărilor în curs de dezvoltare, a țărilor nealiniate, direct interesate în abolirea politicii imperialiste, în respectarea independenței și suveranității fiecărei națiuni. Numai conștientă că instituirea unei dreptăți și egalități în relațiile internaționale, acțiunea unită, forțele progresiste, democratice, antiimperialiste, popoarele pot asigura triumful politicii de pace și colaborare, realizarea unei lumi mai drepte și mai bune pe planeta noastră.

Ar dori să rămînem cu satisfacția că țările noastre vor conlucra activ pe plan internațional pentru cauza independenței popoarelor, a colaborării și păcii.

Am deplina încredințare că vizita pe care o întreprindeți în România, convorbirile pe care le purtăm, înțelegerile și acordurile la care vom ajunge vor marca un nou și important moment în evoluția ascendentă a prieteniei și colaborării româno-nigeriene, care bunele ambelor noastre popoare, în interesul progresului general, al păcii mondiale.

Cu aceste gînduri, vă invit să toastăm:

Pentru progresul și prosperitatea poporului nigerian prietenul!

Pentru prietenia și colaborarea româno-nigeriană!

În sănătatea distinsului nostru oaspete, generalul Olusegun Obasanjo, șeful guvernului militar federal al Nigeriei!

În sănătatea celorlalți prieteni nigerieni!

În sănătatea dumneavoastră, a tuturor! (Aplauze).

Toastul generalului-locotenent Olusegun Obasanjo

Excelență, domnule președinte Nicolae Ceaușescu,

Excelențe,

Distinși participanți,

Am marea plăcere de a răspunde cordialelor urări de sănătate și prosperitate ale domnului de Excelența Sa, președintele Republicii Socialiste România.

Dragostea și stima pe care poporul frate român le manifestă față de noi s-au reflectat deja în primirea spontană și entuziastă ce ne-a fost făcută astăzi în momentul sosirii noastre în marea dumneavoastră țară.

Vă asigur, domnule președinte, că delegația mea și eu mine sîntem profund mișcați de cuvintele amabile pe care le-ați rostit dumneavoastră personal acum și apreciem semnificațiile și semnificațiile pe care le-ați rostit dumneavoastră personal acum și apreciem semnificațiile și semnificațiile pe care le-ați adresat țării și poporului meu.

În martie anul trecut am avut onoarea de a vă primi împreună cu puternica delegație pe care ați condus-o. Sper că amintirea și primirea tradițională pe care vi le-am putut oferi atunci, cu acea ocazie, să ajute de a vă mai spune cît de deplin împărtășește poporul meu iubirea, admirația și interesul dovedite de frații săi români. Într-adevăr, însăși prezența mea aici, astăzi, în marea Europă, care este Bucureștiul, la atît de puțin timp după istoricele demonstrațiile vizită în Nigeria, reprezintă o dovadă a deciziei noastre de a reînnoi și de a întări numeroasele legături care unesc deja cele două țări și popoare ale noastre.

Domnule președinte,

Datorită unor accidente ale geografiei și istoriei, Nigeria și România au rămas pînă nu de mult entități practic necunoscute una celeilalte. Puținul pe care popoarele noastre îl cunoșteau unul despre celălalt și schimburile limitate pe care le aveam erau oarecum de mina a doua și se efectuau prin terțe părți.

Stabilirea de relații diplomatice între țările noastre, cu ambasadori rezidenți la Lagos și la București, a contribuit mult la risipirea misterului și la scoaterea în relief a promisiunilor ce există pentru o colaborare fructuoasă între țările și popoarele noastre. În ciuda faptului că ne-am descoperit unul pe celălalt destul de recent și în ciuda marilor distanțe fizice care ne separă, am constatat că există caracteristici comune care uneso pe nigerieni cu frații lor români. Și unii și alții sîntem pătrunși de același nepieritor spirit național și de aceeași dorință de acțiune independentă. Sentimentul național și dragostea de independență au întărit capacitatea de a avea curajul și convingerea de a acționa conform conștiințelor noastre, în interesul popoarelor noastre. Acest curaj este evident, de asemenea, în poziția justă pe care o adoptă Partidul Comunist Român, sub conducerea Excelenței Voastre, în marile dezbateri ideologice, după cum îsi dovedește justețea poziția noastră în marile probleme rasiale care divid Africa.

Excelență,

Pentru noi, cei din Nigeria, una dintre semnificațiile majore ale vizitei dumneavoastră istorice în țara noastră și a actualei mele vizite în țara dumneavoastră constă tocmai în prilejul comun de a confirma aceste elemente motrice, care stimulează acțiunile și gîndirea popoarelor noastre. În acest fel nu avem nici o dificultate de a găsi teren comun în ceea ce privește aprecierea principalelor evenimente internaționale, precum și a relațiilor noastre bilaterale. Sîntem deosebit de fericiți să constatăm că împărtășim întru totul principalele păreri asupra problemelor internaționale majore care ne preocupă în mod deosebit, în special în ceea ce privește problemele rasismului și dominației de către minoritate în sudul Africii. Aceste probleme au subminat pacea și stabilitatea întregului continent și datorită tendinței impasului sud-african de a deveni tot mai internaționalizat, viitorul întregii omeniri este pus în pericol. Faptul că dumneavoastră ați sesizat la timp pericolele pe care le reprezintă sistemul inuman de apartheid în Africa de Sud, insistența minorității albe din Zimbabwe de a domina permanent populația africană, care o depășește de patru ori, și intransigența regimului de apartheid în a refuza să părăsească teritoriul Namibiei, care se află sub tutela Națiunilor Unite, și pe care Africa de Sud l-a ocupat în mod ilegal, izvorăște din propria dumneavoastră luptă națională pentru independență și din lupta dumneavoastră plină de curaj dusă împotriva forțelor negre ale fascismului, nu atît de demult, în timpul propriei dumneavoastră istorii.

Domnule președinte,

Problemele arzătoare la ordinea zilei în sudul Africii, probleme împotriva cărora luptăm astăzi, sînt în esența lor similare celor cu care s-a luptat poporul român în urmă cu 30 de ani.

Această luptă urmărește asigurarea drepturilor umane fundamentale, autodeterminării naționale, egalității tuturor oamenilor. Pacea este indivizibilă în întreaga lume. Amenințările la adresa păcii și stabilității în Africa sînt, fără îndoială, problemele nerezolvate din zona sudică a Africii. La fel și încercările puterilor din afară de a impune influențele lor ideologice, politice sau economice în cele mai multe cazuri împotriva intereselor maselor popoarelor din aceste țări, care continuă să trăiască în mizerie, în foamete, fără un acoperiș deasupra capului. Popoarele văd în jurul lor cum propria lor bogăție, a națiunilor lor, este jefuită de cei bogați și de exploatatorii străini. Dacă aceste tendințe vor continua și nu li se va pune capăt, masele africane se vor trezi într-o zi și vor arunca întregul continent într-o mare explozie. Rezultatele, consecințele unui asemenea eveniment s-ar resimți în întreaga lume.

Tocmai de aceea salutăm și întindem mîna prieteniei și colaborării țărilor prietene cum este România, care doresc să împiedice asemenea catastrofe și care urmăresc o colaborare autentică cu noi, în spiritul respectului reciproc, spre binele și în interesul progresului ambelor noastre popoare, al nostru ca și al dumneavoastră.

Îmi amintesc că în timpul convorbirilor noastre de la Lagos am identificat mai multe domenii diverse și am stabilit cadrul necesar pentru o colaborare economică și tehnică mai intensă. Am hotărît, de asemenea, să explorăm toate posibilitățile pentru creșterea continuă a volumului și valorii comerțului nostru bilateral și a fluxului de schimburi culturale și în domeniul învățămîntului. Sper că actuala mea vizită va da un impuls și mai puternic realizării acestor obiective pe care le vom urmări cu vigoare și prin activitatea Comisiei mixte de colaborare.

Delegația mea și cu mine așteptăm să vedem restul programului vizitei noastre și în special așteptăm vizita de mîine la Pitești. Ea ne va oferi prilejul să cunoaștem unele aspecte ale aspirațiilor dumneavoastră, ale problemelor dumneavoastră, ale eforturilor dumneavoastră. Sîntem convinși de pe acum că există mari posibilități în dezvoltarea cooperării reciproce.

Sper că atunci cînd vom părăsi țara dumneavoastră ne vom întoarce acasă cu o și mai mare convingere, cu o și mai mare hotărîre de a menține și a întări în continuare bazele acestei cooperări.

Cu aceste gînduri, am marea plăcere de a vă invita, distinși oaspeți, să ridicăm paharul:

În sănătatea și pentru fericirea președintelui Nicolae Ceaușescu!

Pentru progresul Republicii Socialiste România!

Pentru prosperitatea poporului român!

Pentru prietenia și cooperarea între țările și popoarele noastre! (Aplauze).

La sosire, pe aeroportul Otopeni

AGENDA

Survolînd teritoriul României, cu prilejul vizitei oficiale întreprinse în R.P. Bulgaria, tovarășul Lubomir Strougal, președintele Guvernului federal al Republicii Socialiste Cehoslovace, a transmis de la bordul avionului tovarășului Manea Mănescu, prim-ministru al Guvernului Republicii Socialiste România, telegrame prin care adresează salutări tovărășești și urări de noi succese în construirea socialismului.

Cu prilejul Zilei naționale a Republicii Italiene, ambasadorul acestei țări la București, Mario Bolasco, a oferit, luni la amiază, o recepție.

Au participat Cornel Burtică, viceprim-ministru al guvernului, ministrul comerțului exterior și cooperării economice internaționale, Nicolae Doicaru, ministrul turismului, Vasile Gliga, adjunct al ministrului afacerilor externe, Iustin Rogoz, adjunct al ministrului industriei chimice, Constantin Dumitrescu, prim-vicepreședinte al Consiliului popular al municipiului București, reprezentanți ai unor ministere și instituții centrale, oameni de știință și cultură, generali.

Cu prilejul Zilei naționale a Danemarcei, ambasadorul acestei țări la București, Axel Serup, a oferit, luni seara, o recepție.

Au luat parte tovarășii Virgil Teodorescu, vicepreședinte al M.A.N., Marin Trăistaru, adjunct al ministrului comerțului exterior și cooperării economice internaționale, Vasile Gliga, adjunct al ministrului afacerilor externe, Iosif Tripșa, vicepreședinte al Consiliului Național pentru Știință și Tehnologie, reprezentanți ai altor instituții centrale, oameni de cultură și artă.

Tovarășul Angelo Miculescu, viceprim-ministru al guvernului, ministrul agriculturii și industriei alimentare, a primit, luni, pe Ahmed Bencherif, membru al Consiliului Revoluției, ministrul hidraulicii, valorificării pămîntului și mediului înconjurător din Algeria, care face o vizită în țara noastră.

Oaspetele a avut, în aceeași zi, convorbiri cu Trandafir Cocirlă, ministrul energiei electrice.

În cursul întrevederilor au fost abordate aspecte ale dezvoltării cooperării dintre ministerele de resort în domeniul îmbunătățirilor funciare, precum și al energiei electrice.

Prin Decret prezidențial, tovarășul Ion Goliat a fost numit ambasador extraordinar și plenipotențiar al Republicii Socialiste România în Spania, în locul tovarășului Alexandru Petrescu, care a fost rechemat în centrala M.A.E.

Prin Decret prezidențial, tovarășul Florea Chițu a fost numit în calitatea de ambasador extraordinar și plenipotențiar al Republicii Socialiste România în Republica Liban, în locul tovarășului Mihai Levente, care a fost rechemat în centrala M.A.E.

La București s-au desfășurat lucrările sesiunii a 35-a a Comisiei permanente CAER în domeniul geologiei, la care au participat delegațiile țărilor membre ale CAER, precum și delegația R.S.F. Iugoslavia.

Au fost examinate probleme referitoare la elaborarea programelor speciale de colaborare pe termen lung, crearea de mijloace tehnice pentru efectuarea lucrărilor geologice, precum și referitoare la colaborarea în domeniul geologiei, adoptîndu-se recomandări corespunzătoare.

Luni s-au deschis la București lucrările sesiunii Comisiei mixte româno-austriece de cooperare științifică și tehnică, creată în baza Acordului guvernamental de colaborare tehnico-științifică încheiat între România și Austria în anul 1976.

Luni a fost semnat, în Capitală, Acordul dintre Guvernul Republicii Socialiste România și Guvernul Republicii Populare Mongole în domeniul poștelor și telecomunicațiilor. Documentul cuprinde prevederi referitoare la dezvoltarea colaborării și cooperării bilaterale, efectuarea unor schimburi de informații de interes comun.

Luni a avut loc sesiunea științifică anuală de comunicări a Institutului de istorie „Nicolae Iorga" din București, manifestare consacrată aniversării a 130 de ani de la revoluția burghezo-democratică din 1848 și a 60 de ani de la formarea statului național român unitar.

Luni la amiază a sosit în Capitală o delegație a Procuraturii Federale a Republicii Socialiste Cehoslovace, condusă de Jan Fejes, procurorul general al R. S. Cehoslovace, care face o vizită în țara noastră la invitația Procuraturii Republicii Socialiste România.

Din delegație fac parte Iaroslav Krupaner, procurorul general al Republicii Socialiste Cehe, și Anna Drietomska, procurorul județului Trnava.

Pe aeroportul Otopeni, oaspeții au fost întîmpinați de Gheorghe Bobocea, procurorul general al Republicii Socialiste România, de alte persoane oficiale.

Oficiul Centrului comun O.N.U.D.I. — România, în colaborare cu Centrul de perfecționare al lucrătorilor din industria chimică, organizează în perioada 5—30 iunie un program de perfecționare în domeniul tehnologiei și întreținerii instalațiilor de îngrășăminte chimice pentru bursieri O.N.U.D.I., cadre tehnice cu pregătire superioară, din unități membre ale Federației arabe a producătorilor de îngrășăminte chimice.

Programul, la care participă ingineri din Egipt, Irak, Siria și Tunisia, cuprinde atît cursuri teoretice, cît și practică în producție în întreprinderi din cadrul Centralei industriale de îngrășăminte chimice.

Luni dimineața au început, în Capitală, lucrările Simpozionului interbalcanic al Societăților de Cruce Roșie și Semilună Roșie cu tema „Crucea Roșie și protecția mediului înconjurător", organizat de Consiliul Național al Societății de Cruce Roșie din Republica Socialistă România.

La lucrări, a căror inaugurare a coincis cu „Ziua mondială a mediului înconjurător", participă reprezentanți ai societăților de Cruce Roșie din Bulgaria, Grecia, Iugoslavia, România, ai Semilunii Roșii din Turcia și ai Ligii societăților de Cruce Roșie.

Simpozionul își propune un schimb de experiență și informații în probleme privind mediul înconjurător specifice țărilor din Balcani, precum și găsirea unor căi noi care să ducă la întărirea colaborării între societățile de Cruce Roșie și Semiluna Roșie din aceste țări.

În cuvîntul rostit la deschidere, general-major Constantin Burada, președintele Consiliului Național al Societății de Cruce Roșie, a arătat că organizarea și desfășurarea acestei manifestări la București constituie o nouă expresie a apartenenței pe care Societatea de Cruce Roșie din România îl aduce, în spiritul politicii Partidului Comunist Român, a statului român la dezvoltarea unor relații de colaborare și bună vecinătate, bazate pe stimă și respect reciproc, între toate țările și popoarele din această parte a lumii. Vorbitorul a subliniat realizările și preocupările statului nostru în domeniul protejării și ameliorării mediului înconjurător, contribuția specifică a Crucii Roșii din România la soluționarea acestor probleme.

În cuvîntul său, prof. Virgil Ianovici, președintele Consiliului Național pentru Protecția Mediului Înconjurător, a evidențiat preocupările pe plan intern și internațional ale României în domeniul protecției și ameliorării factorilor componenți ai mediului înconjurător, preocupări ce demonstrează politica consecventă a statului nostru privind supravegherea, prevenirea și combaterea degradării aerului, apei, solului, florei și faunei, ocrotirea monumentelor naturii, înfrumusețarea localităților — politică ce are ca scop fundamental îmbunătățirea continuă a condițiilor de viață, a stării de sănătate a întregii populații, utilizarea rațională a resurselor naturale, păstrarea nealterată a frumuseților peisagistice ale țării.

Au rostit alocțiuni L. D. Armitage, reprezentantul Ligii Societăților de Cruce Roșie, precum și șefii delegațiilor din Bulgaria — dr. Lubomir Iosipov, Grecia — prof. Oreste Louridis, Iugoslavia — prof. Ivica Znidarsic, și Turcia — Tahsin Kaplan, care au adresat calde mulțumiri organizatorilor, exprimîndu-și convingerea că simpozionul va constitui un cadru prielnic pentru adîncirea colaborării dintre organizațiile de Cruce Roșie și Semilună Roșie din țările balcanice.

450 de ani de atestare documentară a orașului Fetești

Oamenii muncii din orașul Fetești, județul Ialomița, au sărbătorit 450 de ani de atestare documentară a existenței acestei localități.

Întruniți într-o adunare populară, cetățenii orașului au trimis o telegramă **C.C. al P.C.R., tovarășului NICOLAE CEAUȘESCU**, în care se spune, între altele: „Vă adresăm, mult stimate tovarășe secretar general, sentimentele noastre de nețărmurită dragoste și aleasă prețuire, stimă, respect și profundă recunoștință pentru consecvența revoluționară, înțelepciunea și înaltul patriotism cu care călăuziți destinele patriei noastre spre bunăstare și prosperitate, spre comunism. Pentru grija ce ne-o arătați, pentru tot ceea ce ați făcut și faceți spre înflorirea continuă a orașelor și satelor din mănoasa cîmpie a Bărăganului ialomițean, pentru contribuția hotărîtoare ce o aduceți la creșterea prestigiului României în lume, exprimăm mulțumirile noastre fierbinți, mult iubite și stimate tovarășe Nicolae Ceaușescu și vă asigurăm că vom pune în valoare întreaga noastră capacitate creatoare, energia și talentul tuturor cetățenilor orașului Fetești în scopul înfăptuirii neabătute a hotărîrilor Congresului al XI-lea și Conferinței Naționale ale Partidului Comunist Român.

De la Ministerul Educației și Învățămîntului

Avînd în vedere necesarul de cadre cu pregătire superioară stabilit prin planul de școlarizare pentru 1978/1979 (anul I) se aduc la cunoștință celor interesați următoarele:

1. În anul 1978 se mai organizează concurs de admitere la următoarele specializări (în afara celor precizate în broșura de admitere):

— construcții hidrotehnice, subingineri zi, de la Institutul politehnic din Timișoara;

— deformări plastice și tratamente termice, subingineri-zi, de la Institutul de subingineri Reșița;

— topografie minieră, subingineri-zi, de la Institutul de mine Petroșani;

— electrotehnică, ingineri zi, de la Universitatea din Brașov;

— rețele electrice, subingineri-zi, de la Institutul politehnic din Iași;

— educație fizică 3 ani-zi, de la Institutul de învățămînt superior Pitești.

2. În afara specializărilor pentru care se menționează în broșura de admitere că se face școlarizare din doi în doi ani, în 1978, nu se va organiza concurs de admitere la:

— stomatologie de 3 ani, de la Institutele medico-farmaceutice din București, Cluj-Napoca și Iași;

— mașini și aparate electrice, subingineri-zi, de la Institutele politehnice din București, Cluj-Napoca și Timișoara, Universitatea din Craiova și Institutul de subingineri din Reșița;

— formele și sculele, subingineri-zi, de la Universitatea din Galați;

— instalații pentru construcții, subingineri-zi, de la Institutul politehnic din Iași;

— arhitectură, conducători-arhitecți de 3 ani-zi, de la Institutul de arhitectură din București;

— informatică, de la Universitatea din Brașov și Universitatea din Craiova;

— științe naturale și agricole, 3 ani-zi, de la Universitatea din Timișoara și de la Institutul de învățămînt superior din Constanța;

— educație fizică, 3 ani-zi, de la Institutul de învățămînt superior din Oradea.

3. Institutele de învățămînt superior stabilesc și aduc la cunoștința celor interesați, prin afișare, disciplinele de specialitate (tehnologice) pentru care se pot face opțiuni, pentru fiecare facultate în parte, potrivit profilului și specializării.

Sarcinile prioritare ale economiei — în centrul activității tinerilor, a organizațiilor U.T.C.

Mai mult spirit gospodăresc și de inițiativă, întărirea ordinii și disciplinei în muncă

● Depășiri la producția globală și marfă, mari restanțe la numeroase sortimente de bază — o situație în contradicție cu interesele de ansamblu ale economiei naționale ● Piesele mărunte, înregistrate la capitolul „diverse", executate peste plan nu pot înlocui utilajele tehnologice complexe așteptate pe șantierele de investiții ale țării ● În loc să scadă, restanțele au crescut de la lună la lună ● „Organizația noastră de tineret ar putea să se implice mai activ în rezolvarea acestor probleme" — o posibilitate care trebuie transformată cît mai grabnic în realitate ● Măsuri tirzii, dar, totuși, binevenite pentru accelerarea ritmului de execuție și livrare a utilajelor contractate.

Deși prevederile la producția globală și marfă au fost depășite, în graficul de execuție al Întreprinderii de utilaj chimic Găești sînt înregistrate, la sfîrșitul primului trimestru al anului în curs, mai multe restanțe la sortimentele de bază, respectiv, peste 940 tone utilaj tehnologic, 140 tone piese turnate din oțel, 203 tone piese turnate din fontă, alte cîteva zeci de tone piese turnate din metale neferoase.

Firesc ar fi fost ca, în urma acțiunilor ce trebuiau întreprinse pe parcursul lunii aprilie, nerealizările din trimestrul I să fie considerabil reduse. Dar, cum aveam să vedem, la restanțele amintite s-au mai adăugat pînă la sfîrșitul celei de-a patra luni a anului încă 300 tone utilaj tehnologic, planul la acest important sortiment fiind realizat doar în procent de 49,9 la sută. În loc să se caute soluții de execuție a instalațiilor, cum spuneam, de mult timp așteptate pe șantiere, să se intervină pe lîngă bazele de aprovizionare și alte unități furnizoare în vederea urgentării livrării unor materiale necesare în procesul de fabricație, a fost preluată de la Întreprinderea de aluminiu din Slatina o importantă cantitate de bare profilate pentru prelucrare. Desigur, în acest fel se realizează producția globală, dar se cunoaște, urmărind numai realizarea acestui indicator și nu a producției fizice, a fiecărui utilaj și reper în parte, pe lîngă problemele create însuși colectivului de muncă din unitate, se dereglează bunul mers al activității dintr-un sector sau altul al economiei.

Iată în cazul de față, pînă la 31 martie, I.U.C. Găești trebuia să execute mai multe instalații — peste 450 bucăți — pentru noile combinate de la Năvodari, Giurgiu, sau pentru dezvoltările unor întreprinderi din Teleajen, Valea Călugărească, Govora, Oltul-Mureș, Pitești, Brăila, Craiova, ca să-l enumerăm doar pe principalii beneficiari față de care unitatea nu și-a respectat angajamentul. Multe din capacitățile noi construite în localitățile arătate trebuiau să producă la această dată. Cum însă montorii așteaptă din februarie sau martie sosirea utilajelor, termenul de punere în funcțiune va fi amînat.

Trebuie subliniat că I.U.C. Găești s-a confruntat în acest an cu mai multe greutăți datorate, pe de o parte, primirii cu mare întîrziere a documentației și comenzilor pentru o serie de instalații importante, fapt pentru care se face vinovată centrala de utilaje și piese de schimb pentru industria chimică, iar pe de altă parte, nelivrării la timp de către unele întreprinderi furnizoare a mai multor cantități de materiale. „Așa de pildă — ne spunea tovarășul Nicolae Mindrican, secretarul comitetului de partid, B.A.U.P.S. Ploiești mai are de livrat din planul pe trimestrul I aproape 400 tone tablă, mai multe dispozitive, 27 tone țeavă pentru cazane; Întreprinderea „Republica" din București, de asemenea, nu a livrat din programul pentru trimestrul întîi 60 tone țeavă de diferite dimensiuni și caracteristici, iar Combinatul siderurgic Galați peste 500 tone tablă".

Aceste greutăți nu-i absolvă însă pe deplin pe constructorii

PENTRU DIMINUAREA ȘI RECUPERAREA GRABNICĂ A RESTANȚELOR, LA ÎNTREPRINDEREA DE UTILAJ CHIMIC GĂEȘTI

de utilaj chimic din Găești de răspundere. Multe din neajunsurile întîmpinate puteau fi eliminate printr-o mai bună organizare a activității de aprovizionare. În momentul de față au fost declanșate mai multe măsuri în scopul finalizării unor utilaje într-un timp cît mai scurt. De ce oare s-au întreprins aceste acțiuni mai din vreme? Astfel, în scopul urgentării ritmului de execuție, mai mulți lăcătași și sudori din diferite secții ale întreprinderii au fost aduși în secția cazanerie, unde s-au creat condiții pentru utilizarea mai bună a suprafețelor de producție, fapt ce va permite ca pe aceleași spații să fie executate mai multe utilaje. Iată deci încă o măsură care, aplicată mai din vreme, ar fi condus la redresarea situației și, deci, la reducerea restanțelor, dacă nu chiar la eliminarea lor. Avem în vedere, cînd spunem acest lucru, și situațiile de indisciplină semnalate în unele compartimente. Numai în primul trimestru al acestui an sînt înregistrate peste 15 260 ore absențe nemotivate, ceea ce echivalează cu o producție în valoare de aproape 1 367 000 lei.

Fiecare din aceste situații trebuia să determine o principală direcție de acțiune a organizațiilor de tineret din întreprindere, a tuturor factorilor de răspundere de aici. Așa cum arată însă rezultatele muncii desfășurate în această primă parte a anului se vede o slabă preocupare din partea biroului organizației U.T.C., a celorlalte organe din conducere, a colectivelor de tineri dintr-o secție sau alta față de problemele zilnice ale producției. Tovarășul Ștefan Bănică, secretarul comitetului U.T.C. din întreprindere ne-a arătat un contract, încheiat între organizația de tineret și întreprindere, pentru executarea de către uteciști a unor repere în valoare de peste 139 000 lei, lucru foarte bun desigur. Dar la lucrările preluate vor participa un număr restrîns de tineri, ceilalți nefiind cuprinși la nici un fel de acțiune. „Avem în această lună și în următoarele — ne spunea tînărul sudor Nicolae Oltei din secția cazangerie — de înfăptuit sarcini importante, deosebit de complexe. De pildă, în momentul de față trebuie să terminăm într-un timp foarte scurt mai mulți recipienți solicitați la Combinatul petrochimic Borzești și C.A.T.C.-Pitești. Mai trebuie să executăm tot foarte urgent mai multe schimbătoare de căldură, alte utilaje importante. Nu ne putem permite nici o clipă de răgaz. Organizația noastră de tineret ar putea să se implice mai activ în rezolvarea unor probleme de care depinde executarea la timp a tuturor instalațiilor contractate".

Măsurile organizatorice întreprinse în ultima vreme de conducerea unității, de organizația de partid din întreprindere pot conduce la redresarea situației. Se estimează ca în această lună să fie executate mai mult de jumătate din utilajele restante. Au fost introduse pe flux peste 1 200 tone instalații în vederea pregătirii fabricației pentru lunile următoare. Așadar, o mare parte din materialele nelivrate de diverși furnizori pot fi suplinite cu mai mult spirit gospodăresc, cu inițiative și idei, mobilizînd întregul colectiv, organizînd mai bine munca acestuia. Rămîne, deci, ca în continuare să se acționeze cu toată responsabilitatea pentru întărirea spiritului de ordine și disciplină, în vederea accelerării ritmului de execuție și livrare a utilajelor contractate, a recuperării integrale a restanțelor.

NICOLAE MILITARU

LA ÎNTREȚINEREA CULTURILOR PRĂȘITOARE — RITM ÎNALT, ATENȚIE DEOSEBITĂ CALITĂȚII LUCRĂRILOR

Ploile abundente căzute în ultima perioadă au dus în unele zone la acumulări ale apei în sol, din care cauză, pe suprafețe întinse se manifestă fenomene de băltire. La chemarea comandamentului pentru agricultură din județul Ialomița, comitetele de partid din comune, organele colective de conducere ale unităților agricole din zonele afectate — Balaciu, Căzănești, Dor Mărunt, Andrășești, Reviga, Rovine etc. — au adoptat măsuri operative privind eliminarea excesului de umiditate, prin săparea de canale sau chiar prin punerea în funcțiune a motopompelor. La aceste lucrări au fost prezenți zilnic cîteva mii de oameni. Acest lucru, ca și faptul că între timp vremea a devenit favorabilă, permițînd zvintarea mai rapidă a terenurilor, a făcut posibilă reluarea imediată a activităților prioritare specifice acestui sezon. În aceste condiții, prima prașilă manuală la sfecla de zahăr s-a făcut în totalitate, iar cea mecanică pe 70 la sută din suprafață; la floarea-soarelui, prașila I manuală este încheiată și se execută mecanic ultimele hectare. Pe suprafețele ocupate cu porumb (168 900 hectare), prașila I mecanică era efectuată pe circa 80 000 hectare, iar cea manuală pe 22 000 hectare.

C.A.P. ANDRĂȘEȘTI. Vremea capricioasă din ultimele zile nu i-a împiedicat pe oameni să participe intens la lucrările de întreținere. „Cooperatorii, mecanizatorii, ajutați de ceilalți locuitori ai satelor au muncit neîntrerupt din zori pînă la căderea nopții pentru a se încadra în graficele stabilite" — ne spune tînărul inginer șef Constantin Munteanu. Așa se face că pînă la această dată sfecla de zahăr și floarea-soarelui au fost prășite atît manual cît și mecanic, că la porumb pe mai bine de 70 la sută din suprafață s-au efectuat, de asemenea, cele două prașile. Deși condițiile de teren nu sînt prielnice — terenul fiind încă îmbibat cu apă — participanții la muncă efectuau lucrări de calitate; în urma lor, cîmpul, culturile, rămîneau curate de buruieni. Urmărindu-se îndeaproape starea fiecărei parcele de pămînt a fost posibilă menținerea unui ritm bun la lucrările de întreținere. Astfel, pe o tarla mai uscată se intrase la lucru cu cinci tractoare, conduse de mecanizatorii Zamfir Stan, Petre Rotaru, Constantin Oprea, Ilie Răducanu și Vasile Stanciu. Pînă la sfîrșitul zilei de lucru fiecare a reușit să prășească cîte 10 ha porumb. „În condițiile actuale această cifră este foarte bună, dar odată cu uscarea terenului vom realiza cel puțin 25 hectare", ne spune tînărul Ilie Răducanu.

La aceeași cultură, pe o solă apropiată se efectua prășitul manual. În echipele ce înaintau printre rînduri găsim și numeroși tineri: Maria Lică, Ilinca Lupa, Tudora Petrache, Costache Zaharia. Alături de ei se aflau și cei aproape 100 de elevi de la Școala generală din comună. La grădina de legume, care ocupă o suprafață de 5 hectare, constatăm aceeași intensă activitate. Două echipe formate din cooperatori și mulți tineri — conduse de tînărul șef de fermă, inginerul Radu Drăgan — completau golurile în rîndurile de tomate și vinete. Ploile și grindina căzute lăsaseră și aici urme și aproximativ 3 000 de fire treceau din nou prin mîinile lor.

C.A.P. „GHEORGHE DOJA". Pentru început notăm cîteva din rezultatele obținute aici de locuitorii comunei: prașila I la sfecla de zahăr și floarea-soarelui — încheiate; la porumb, lucrările de întreținere s-au făcut pe mai bine de 60 la sută din suprafața planificată. Totodată, s-a început cea de-a II-a prașilă la floarea-soarelui, realizîndu-se 60 din cele 400 hectare prevăzute. Tehnicianul Dumitru Vlășceanu, secretar al comitetului comunal U.T.C., ne spune cu mîndrie că la reușita acestei campanii, o contribuție deosebită au adus-o și cei 180 de tineri din comună. Pe cîtiva din aceștia aveam să-i cunoaștem la lucru, la prășitul porumbului. Gheorghe Vlășceanu, Cornel Mirică, Marin Lupu, Vasile Lupu, Nicolae Gogoț, Constantin Voinea, Gheorghe Crețu — toți uteciști, se numără printre cei mai buni mecanizatori ai secției.

AL. STROE

Uteciștii au preluat în execuție proprie un însemnat volum de lucrări

(Urmare din pag. 1)

nedorite în intrarea capacității de producție într-un ritm normal de lucru.

După cum notam într-o discuție cu tinerii de aici, preluarea de către organizația U.T.C. a unor lucrări de construcții montaj nu se realizează sporadic sau în salturi, această activitate avînd la Bistrița un real caracter de continuitate. De curînd, constructorul și beneficiarul au hotărît, de pildă, să devanseze punerea în funcțiune a halei de utilaj metalurgic. În vederea realizării acestui scop, organizația U.T.C. de la Întreprinderea de utilaj tehnologic a luat în regie proprie montarea utilajelor, în vreme ce constructorii își vor continua lucrul la executarea spațiilor laterale ale acestei hale monobloc sau își vor concentra eforturile asupra unor obiective rămase în urmă. Se prevede, astfel, intrarea în funcțiune a obiectivului pînă la sfîrșitul acestei luni. „Faptul că uteciștii găsesc întotdeauna modalități și resurse de a veni în sprijinul constructorilor este un argument al responsabilității lor, al maturității cu care își înțeleg rolul în cadrul întregului nostru colectiv — remarcă tovarășul Ion Theil, secretar al comitetului de partid pe combinat. Membrii organizației U.T.C. — români, maghiari, germani — dovedesc, astfel, prin fapte că sînt capabili de inițiative deosebit de valoroase. Printr-o mobilizare operativă, printr-o organizare optimă a muncii patriotice, acționînd cu fermitate și dăruire, ei iși aduc o contribuție importantă la recuperarea restanțelor în construcții-montaj, implicit la devansarea unor faze ale lucrărilor de investiții".

LITORAL '78

Noutăți ale sezonului estival

Ca în fiecare an, litoralul își pregătește cu minuțiozitate și responsabilitate deschiderea sezonului estival. Și de fiecare dată asemenea preocupări ne pun în față realizări remarcabile.

Pe linia turismului de tineret, de exemplu, vara anului 1978 prezintă o serie de noutăți legate în primul rînd de mărirea capacității de cazare, de sporirea tuturor serviciilor oferite turiștilor, precum și de creșterea conținutului politico-educativ al acțiunilor cuprinse în programele turistice. Astfel, în afară de Complexul turistic Costinești, care și-a sporit capacitatea de cazare cu peste 500 de locuri, prin darea în folosință a unui nou sat de vacanță, tinerii vor putea să-și petreacă concediul în alte două sate de vacanță de la Eforie Sud, precum și în campingurile inaugurate la Eforie Nord și Olimp. Toate bazele turistice sînt reconditionate, mai bine dotate, amenajate corespunzător, fiind gata să primească primele serii de tineri muncitori, țărani, elevi și studenți din toate județele țării. Între noile amenajări amintim un punct de documentare și informare politică, o discotecă și mai multe terenuri de sport polivalente. De asemenea, lacul din incinta complexului Costinești a fost dragat, îndiguit și dotat cu bărci, hidrobiciclete și alte mijloace de agrement.

Pentru oamenii muncii, cît și pentru oaspeții de peste hotare stațiunile litoralului prezintă un număr sporit de locuri în hoteluri confortabile. La Mamaia s-au dat în exploatare două fastuoase grupuri de hoteluri: „Alcor" și „Vega", cu o capacitate de peste 530 de locuri, dotate cu restaurante și baruri proprii, precum și cu o piscină comună. În Constanța, pe strada Dianei, s-a redat circuitului public un edificiu insolit prin originalitatea arhitecturii — „Casa cu lei", care cuprinde patru saloane în stiluri diferite (rustic, brincovenesc, venețian și spaniol). În aceeași zonă, pe strada N. Titulescu, s-a reamenajat un nou spațiu de cazare — Hotel Intim, prevăzut, pe lîngă saloanele de primire, cu o cofetărie. La Eforie Sud a fost deschis un nou restaurant, legat de hotelul Capitol, cu o capacitate de 220 locuri. Pe malul lacului Techirghiol, în stațiunea Eforie Nord, a fost amenajată o plajă și un bufet în vecinătatea băilor reci, pentru turiștii care locuiesc în corturi, iar popasul turistic „Gh. Șincai" și-a mărit capacitatea cu 3 000 de locuri.

Specialiștii din Centrala de turism „Litoral", în colaborare cu Institutul de nutriție din București, au elaborat rețetare noi bazate mai ales pe folosirea legumelor și fructelor proaspete. S-a generalizat aplicarea a cel puțin trei variante de meniu cu alegere încrucișată și testare anticipată. Au fost încadrați bucătari specialiști ce pot prepara la cerere sau la recomandarea medicului meniuri dietetice. În acest sezon, litoralul va fi aprovizionat cu peste 10 800 tone legume proaspete, 1 800 tone fructe, 500 tone pește, 11 milioane sticle de pepsi-cola, 132 000 hectolitri de bere, 4 500 tone carne, 30 700 hectolitri lactate, 600 tone brînzeturi, 8 milioane de sticle cu băuturi răcoritoare. Între altele, agrementul este asigurat de 47 piscine, 10 cluburi nautice, 20 terenuri mini-golf, 15 săli de jocuri mecanice, 14 centre de închiriat biciclete, 5 bowling-uri, 8 parcuri și miniparcuri de distracții, 3 terenuri de tir și tragere la talere, echitație la Mangalia, 20 baze sportive cu peste 50 terenuri de tenis, volei, baschet etc.

Horticultorii litoralului au „țesut" cu îndemînare și gust un imens covor floral și un spațiu agreabil de verdeață pentru bucuria turiștilor. Numai în Mamaia au fost plantați peste 3 000 de arbori și arbuști, kilometri de gard viu, 10 000 trandafiri, 700 000 flori de sezon, 2 500 plante perene și 1 000 de conifere. 150 000 răsaduri de flori au fost plantate în parcurile și grădinile celorlalte stațiuni. Un milion de flori se vor găsi în magazinele de specialitate și la recepțiile hotelurilor. Zeci de mii de flori, din peste 200 de specii, plantate în ghivece și vase ornamentale, vor împodobi interioarele.

Harta monumentelor istorice a fost completată cu două noi obiective de interes național: Muzeul de istorie națională și arheologie și Monumentul Tropeum Traiani.

În seria manifestărilor culturale, cea de-a zecea stagiune estivală va fi susținută de prestigioase colective artistice precum: Teatrul Național București, Teatrul Mic, „Teatrul Tineretului" din Piatra Neamț, Opera de Stat din Cluj-Napoca, Teatrul de comedie, Teatrul muzical din Brașov, Teatrul de estradă din Deva, Teatrul „Al. Davilla" din Pitești, Teatrele „C. Tănase" și „I. Vasilescu" din București etc. Nu trebuie să uităm spectacolele celor trei teatre-gazdă (Teatrul liric, Teatrul dramatic și Teatrul Fantasio), care susțin stagiune nonstop. Vor fi prezente, de asemenea, ansambluri folclorice valoroase, care vor evolua în cadrul celei de-a XIV-a ediții a Festivalului de folclor, ce va avea loc între 17 iulie și 27 august. Menționăm, de asemenea, ca inedită „Săptămîna de balet" — 1—10 iulie, la care va participa, între alții, un ansamblu de balet din Cuba. În total peste 800 de concerte și spectacole de toate genurile.

Pentru a putea beneficia din plin și la momentul oportun de toate aceste facilități Întreprinderea de transporturi Constanța a suplimentat parcul de autobuze, troleibuze și taximetre, a înființat curse rapide pe ruta Constanța-Mangalia direct și Constanța-Mangalia cu deviere prin stațiuni, Constanța-Eforie Sud. Au fost asigurate legături între gară și centrele de cazare atît pentru Mamaia, cît și pentru celelalte stațiuni, pentru a se evita peregrinările între diverse puncte ale orașelor. Tot ca o noutate este și funcționarea curselor de noapte, atît pentru turiști, cît și pentru personalul din unitățile hoteliere și de alimentație publică. Sperăm ca toate acestea să asigure tuturor turiștilor o vacanță plăcută, caracteristică ospitalității noastre recunoscute.

MIHAELA ALBU

SPORT • SPORT • SPORT • SPORT

Nadia Comăneci — participantă la concursul demonstrativ de la Stockholm

Tripla campioană olimpică Nadia Comăneci și alte două gimnaste române, Rodica Dunca și Dumitrita Turner, au participat la Stockholm alături de sportivele țării-gazdă la un concurs demonstrativ prilejuit de aniversarea a 75 de ani de la înființarea asociației sportive din Suedia.

De la Stockholm gimnastele noastre au plecat la Paris, pentru a participa la un turneu de concursuri demonstrative în diferite orașe franceze, turneu la care vor lua parte, de asemenea, Teodora Ungureanu, Marilena Neacșu, Angela Bratu și Carmen Savu.

Campionatul mondial de fotbal

Astăzi, campionatul se reia cu meciurile **ARGENTINA-FRANȚA** și **ITALIA-UNGARIA**, contînd pentru grupa I și **POLONIA-TUNISIA, MEXIC-R. F. GERMANIA** (grupa a II-a).

Miercuri, sînt programate partidele **AUSTRIA-SUEDIA** și **BRAZILIA-SPANIA** (grupa a III-a), **SCOȚIA-IRAN** și **PERU-OLANDA** (grupa a IV-a).

★ ★ ★

● *LA RECENTUL congres al Federației internaționale de fotbal s-a precizat că numai jucătorii din țările Europei și Americii de Sud, care au participat la meciurile de calificare pentru campionatul mondial nu vor putea lua parte la jocurile turneului olimpic de la Moscova. În schimb, fotbaliștii din celelalte zone geografice nu vor fi supuși acestei interdicții care în general a fost sever criticată de delegați.*

MERIDIAN • MERIDIAN

● ÎN SFERTURILE de finală ale probei de dublu femei din cadrul turneului de tenis de la Paris, perechea Virginia Ruzici (România), Mima Jausovec (Iugoslavia) a învins cu 7—6, 6—2, cuplul Gonzales, Madruga (Argentina). La simplu bărbați argentinianul Vilas l-a eliminat cu 6—2, 6—2, 6—2 pe Ashe (S.U.A.).

● ÎN ZIUA a doua a regatei internaționale de caiac-canoe desfășurată în orașul Tata (Ungaria), sportivele române Agafia Orlov și Nastasia Nichitof au cîștigat proba de caiac-2, cu timpul de 1'43"2/10, fiind urmate de Drakos-Pozoni (Ungaria) — 1'45"2/10. Sportivii români au mai terminat învingători în două probe: caiac-4 femei (cu echipajul Agafia Orlov, Nastasia Nichitof, Maria Niculae, Adriana Mihala) și caiac-4 bărbați.

În proba masculină de caiac-2, cuplul român Nicolae Eșeanu-Benjamin Börbandi s-a clasat pe locul 2, iar în proba de caiac simplu, Ion Birlădeanu a ocupat locul 3.

★

În cadrul tradiționalei regate internaționale de canotaj academic de la Moscova, echipajele României s-au clasat pe locul trei în probele feminine de 4 rame și 4 visle.

● COMPETIȚIA internațională masculină de volei „Turneul armatelor prietene" s-a încheiat în orașul cehoslovac Liberec cu victoria echipei ȚSKA Moscova — 9 puncte (setaveraj 14—4), urmată de formațiile Dukla Liberec — 9 puncte (13—5), ȚSKA Sofia — 9 puncte (13—8), Steaua București — 7 puncte, Dukla Liberec (tineret) — 6 puncte și Honved Budapesta — 6 puncte.

● DESFĂȘURATĂ în localitatea Eberswalde, întîlnirea amicală de gimnastică dintre echipele masculine ale R.D. Germane și României s-a încheiat cu scorul de 556,00—554,75 puncte în favoarea gazdelor. La individual compus, pe primul loc s-a situat Ralph Baerthel (R.D. Germană) — 112,55 puncte, urmat de Dan Grecu (România) — 112,30 puncte.

În concursul pe aparate, Dan Grecu a terminat învingător în probele de inele — 19,45 puncte și bară fixă — 19,05 puncte, iar Ion Checicheș s-a clasat pe primul loc la sol, cu 18,925 puncte.

TV

PROGRAMUL I

9,00 Telеșcoală. 10,00 Antologia filmului pentru copii și tineret: Charlie Chaplin. 11,00 În alb și negru. 11,55 Telex. 12,00 Închiderea programului. 16,00 Telex. 16,05 Profesii în zootehnie. 16,30 Curs de limbă engleză. 17,00 Imagini din Suedia. 17,30 Telecronica pentru pionieri. 17,50 Lecții TV pentru lucrătorii din agricultură. 18,20 Muncitorești elanuri încununează țara. Emisiune de versuri. 18,40 Campionatul Mondial de fotbal: Italia — Ungaria. 20,30 Telejurnal. 21,00 VIZITA TOVARĂȘULUI NICOLAE CEAUȘESCU ÎN REPUBLICA SOCIALISTĂ VIETNAM. 21,45 La ordinea zilei în economie. 21,55 130 de ani de la Revoluția din 1848. „Încă un imn ție, țara mea mult dragă". 22,45 Telejurnal. 22,55 Campionatul Mondial de fotbal: Mexic — R.F.G. 0,25 Închiderea programului.

PROGRAMUL II

20,30 Telejurnal. 21,00 VIZITA TOVARĂȘULUI NICOLAE CEAUȘESCU ÎN REPUBLICA SOCIALISTĂ VIETNAM. 21,45 Melodii populare. 21,55 Viața economică. 22,20 Pagini celebre: Beethoven. 22,55 Film artistic: „Orhideea neagră". Producție italo-americană. 0,25 Închiderea programului.

Angajîndu-se să-și dăruiască întreaga energie și capacitate creatoare operei de edificare a socialismului și comunismului pe pămîntul României, cetățenii patriei, tînăra generație exprimă prin telegrame și mesaje adresate C.C. al P.C.R., secretarului general al partidului

Sentimente de înaltă stimă și prețuire pentru rodnicul bilanț al vizitei în țări prietene din Asia, mîndrie și admirație pentru neobosita activitate a tovarășului Nicolae Ceaușescu în slujba intereselor vitale ale poporului, ale păcii și progresului în lume

În telegrama **COMITETULUI MUNICIPAL PETROȘANI AL P.C.R.** se spune: Împreună cu întregul nostru popor, comuniștii, toți oamenii muncii din Valea Jiului își exprimă cu puternică însuflețire și înalt patriotism sentimentele de profundă satisfacție și mîndrie față de rezultatele înaltei solii de pace și colaborare internațională pe care a reprezentat-o atît de strălucit vizita dumneavoastră, mult stimate tovarășe Nicolae Ceaușescu, în Republica Populară Chineză, Republica Populară Democrată Coreeană, Republica Socialistă Vietnam, Republica Democrată Populară Laos și în Kampuchia Democrată.

Desfășurată în apropierea și la începutul deschiderii Sesiunii speciale a Adunării Generale a Organizației Națiunilor Unite consacrată dezarmării, în primul rînd a dezarmării nucleare, vizita dumneavoastră, tovarășe secretar general, exprimă într-o formă teoretică și practică de mare expresivitate punctul de vedere promovat de România în problemele de mare actualitate în lume: pacea, securitatea și colaborarea.

Dumneavoastră, mult stimate și iubite tovarășe Nicolae Ceaușescu, fiul ilustru al națiunii noastre, activați neobosit pentru ca România să aibă acest prestigiu internațional și locul de militant revoluționar de frunte în lume. Pentru aceasta, noi, minerii Văii Jiului, ne exprimăm întreaga adeziune la politica internă și externă a statului nostru, dragostea și respectul profund pentru dumneavoastră, dar și hotărîrea fermă, comunistă, de a ne consacra toate eforturile pentru a ne realiza sarcinile economice, conștienți fiind că numai astfel vom putea contribui în mod eficient la progresul și prosperitatea patriei noastre, prețuită astăzi de întreaga lume.

De-am presăra toate florile acestui înmiresmat anotimp pe calea revenirii în patrie a dumneavoastră, mult stimate tovarășe Nicolae Ceaușescu, se spune în telegrama profesorilor și elevilor **LICEULUI DE MATEMATICĂ ȘI FIZICĂ „MIHAI VITEAZUL DIN BUCUREȘTI**, și tot n-ar fi de-ajuns pentru a exprima, în întregime, nemăsurata bucurie a țării, vibranta dragoste a noastră, a tuturor pentru acela care poartă, cu exemplară demnitate, prețuitu-deni în lume voința de pace a poporului român. Noi, profesorii și elevii Liceului de Matematică-Fizică „Vihai Viteazul" din București, în frunte cu comuniștii și uteciștii, intrăm în clase cu hotărîrea neclintită de a face din lecția nobilă a vieții și luptei dumneavoastră, iubite tovarășe Nicolae Ceaușescu, și a stimatei tovarășe Elena Ceaușescu izvorul fundamental al vieții și luptei noastre pentru propășirea minunatului popor român.

Nu ne putem exprima mai potrivit recunoștința față de uriașele dumneavoastră eforturi în lupta pentru viitorul luminos al patriei noastre și pentru pacea lumii, decît străduindu-ne, clipă de clipă, să trăim și să muncim după înalta dumneavoastră pildă.

Itinerarul de pace, prietenie și colaborare pe care solii poporului român în frunte cu dumneavoastră l-au străbătut pe meridianele asiatice se înscrie în eforturile pe care partidul și poporul nostru le face pe calea consolidării relațiilor economice și de întrajutorare, se spune în telegrama Consiliului oamenilor muncii din **ÎNTREPRINDEREA „OȚELUL ROȘU", JUDEȚUL CARAȘ-SEVERIN.**

Pătrunși de un înalt patriotism și internaționalism, noi, siderurgiștii din Întreprinderea „Oțelul Roșu", ne angajăm în fața dumneavoastră, a partidului și țării să ne înzecim eforturile pentru a spori continuu producția de oțel, laminate, bare trase și alte produse siderurgice, să ne îndeplinim obligațiile la export, aducîndu-ne astfel contribuția la realizarea sarcinilor trasate de Congresul al XI-lea și Conferința Națională ale partidului.

Nutrind convingerea fermă că întreaga dumneavoastră activitate de conducător iubit și înțelept al partidului și țării va fi și în continuare deosebit de fructuoasă, vă urăm ani mulți de viață și sănătate deplină pentru a călăuzi poporul și țara pe noi și superioare coordonate ale progresului și bunăstării, pe calea construcției societății socialiste multilateral dezvoltate și comunismului.

Alăturîndu-mi glasul urării de „Bun venit acasă", cu care întregul nostru popor vă întîmpină acum, la revenirea pe pămîntul scump al patriei noastre, din îndelungata și rodnica dumneavoastră călătorie, se arată într-o scrisoare a **Conf. univ. dr. ALEXANDRU ROȘU**, de la Facultatea de geologie-geografie a Universității — București, permiteți-mi ca, în același timp, să dau expresie sentimentelor ce mă animă, de înaltă prețuire și admirație pentru neobosita și mobilizatoarea dumneavoastră activitate internațională.

Promovarea creatoare a ideii înțelegerii între popoare, pe care de ani de zile o întreprindeți, își găsește rădăcini în dorința de pace, ce a făcut dintotdeauna țintă comună cu istoria neamului nostru, care niciodată nu a rivnit la alte teritorii și la supremații politice, dar și-a apărat dîrz și necîntit suveranitatea.

Ca educator, în întreaga dumneavoastră activitate, văd un permanent exemplu de dăruire patriotică și intransigență comunistă.

Ca geograf, aprecierea mea în paralel cu dimensiunile geografice dintre state și popoare, dumneavoastră ați stabilit și o altă dimensiune, care nu ține seama de distanțele matematice, trece peste munți și fluvii și se adresează rațiunii și sufletelor oamenilor, găsindu-și resurse în încrederea pentru viitorul omenirii.

În „Bunul venit acasă" cu care vă întîmpinăm, tovarășe Nicolae Ceaușescu, pe dumneavoastră și pe tovarășa Elena Ceaușescu, găsiți și angajamentul nostru de a munci fără preget, pentru îndeplinirea hotărîrilor Congresului al XI-lea al Partidului Comunist Român, pentru tot ceea ce fiecare dintre noi este dator să facă pentru înflorirea patriei noastre socialiste.

Uniți în munca de fiecare zi pentru îndeplinirea politicii partidului, uniți în gînduri și idealuri, oamenii muncii români, germani, maghiari din municipiul Mediaș, se spune în telegrama **COMITETULUI MUNICIPAL MEDIAȘ AL P.C.R.**, își exprimă vibranta aprobare pentru modul cum ați purtat din nou solia de pace a poporului român într-o serie de țări ale Asiei.

Sîntem mîndri că pe toate meridianele lumii succesele României socialiste sînt legate direct de numele dumneavoastră, de neobosita dumneavoastră activitate închinată nobilelor teluri de prosperitate, progres și pace.

Încrederea în viața și munca noastră zilnică, la care vegheați cu grijă de părinte, ne întărește hotărîrea de a realiza integral sarcinile economice, politice și sociale, de a întări spiritul muncitoresc, revoluționar în conducerea și gestiunea avuției poporului, în creșterea și educarea tinerei generații, așa cum prevăd documentele Congresului al XI-lea, ale Conferinței Naționale ale partidului.

Rod al neobositei și prodigioasei dumneavoastră activități, reflectare vie a politicii internaționale a partidului și statului nostru, se spune în telegrama **CADRELOR DIDACTICE ȘI STUDENȚILOR, ÎNTREGULUI PERSONAL MUNCITOR DIN UNIVERSITATEA DIN BRAȘOV**, actuala vizită în țările frățești ale Asiei este încă o dovadă a prestigiului și a înaltei considerații de care România socialistă și președintele ei se bucură pe plan internațional, larga adeziune la ideile pe care consecvent le-ați promovat privind afirmarea unui spirit nou în lume, bazat pe respectarea dreptului fiecărei națiuni de a-și hotărî destinele în mod liber, de egalitate și cooperare rodnică între toate popoarele, pentru o lume mai bună și mai dreaptă.

Sentimentele de stimă și prețuire reciprocă, de caldă prietenie și deplină înțelegere care au caracterizat întîlnirile ce le-ați avut cu conducătorii de partid și de stat din țările vizitate umplu de bucurie și speranță inimile noastre că pacea și colaborarea între popoare va triumfa.

Folosim și acest prilej pentru a ne angaja în fața dumneavoastră stimate tovarășe Nicolae Ceaușescu de a nu precupeți nimic în activitatea de formare a tinerei generații pentru muncă și viață, de a depune toate eforturile pentru ca în actuala sesiune de examene studenții brașoveni să răspundă cu cinste, prin rezultatele ce le vor obține, chemării adresate de dumneavoastră tineretului de a-și însuși știința și cultura contemporană, pusă cu dăruire în slujba socialismului, a înfloririi scumpei noastre patrii, Republica Socialistă România.

Bilanțul fructuos al acestei vizite, se spune în telegrama personalului **COMANDAMENTULUI MARINEI MILITARE**, deosebita căldură și ospitalitate cu care ați fost întîmpinat pretutindeni, înaltele aprecieri pentru contribuția directă pe care o aduceți la rezolvarea marilor probleme ale contemporaneității evidențiază încă o dată personalitatea dumneavoastră de eminent om politic, de încercat și clarvăzător conducător, prestigiul crescînd de care se bucură azi România socialistă pe toate meridianele globului.

Dind expresie sentimentelor de înaltă prețuire pentru grija ce o purtați întăririi capacității de apărare a patriei, însuflețiți de minunatul dumneavoastră exemplu de slujire cu abnegație și pasiune revoluționară a intereselor poporului, vă asigurăm mult stimate tovarășe comandant suprem că noi, marinarii militari, alături de întreaga oștire ne vom consacra întreaga energie și capacitate pentru a traduce în viață politica internă și externă a partidului și statului nostru, vom sta de strajă cu hotărîre la frontierele pe apă ale României socialiste.

Alături de întregul nostru popor, cu inimile și conștiința vibrînd de cei mai profunși patriotism, sînt unii în fiul partidului nostru drag, se spune în telegrama **ORGANIZAȚIEI PIONIERILOR ȘI A ORGANIZAȚIEI SOIMII PATRIEI DIN BUCUREȘTI**, am urmărit cu vie interes și profundă satisfacție noua și strălucita solie romînească de pace, prietenie și colaborare, trăind alături de dumneavoastră și de tovarășa Elena Ceaușescu fiecare moment al rodnicei vizite întreprinse în R.P. Chineză, R.P.D. Coreeană, R.S. Vietnam, R.D.P. Laos și Kampuchia Democrată, prestigioasa contribuție la cauza păcii și înțelegerii între popoare, la afirmarea noilor principii care să se manifeste în relațiile dintre statele lumii.

Alături de toți oamenii muncii din Capitală, noi, pionierii și soimii patriei ne exprimăm noua bucurie pentru rezultatele fructuoase ale vizitei delegației de partid și de stat, pentru declarațiile, acordurile și celelalte documente semnate cu această ocazie.

Ne angajăm solemn în fața dumneavoastră, mult iubite tovarășe Nicolae Ceaușescu să învățăm și să muncim cu și mai mult elan, să sădim în sufletele noastre de pionieri și soimi ai patriei înaltele virtuți și idealuri ale comuniștilor, strălucitul dumneavoastră exemplu de patriot și militant înflăcărat pentru cauza comunismului și păcii, pentru o lume mai bună și mai dreaptă.

În telegrama **BIROULUI EXECUTIV AL CONSILIULUI NAȚIONAL PENTRU EDUCAȚIE FIZICĂ ȘI SPORT** se spune: Dind expresie celor mai alese sentimente de satisfacție și mîndrie patriotică pentru rezultatele de o excepțională însemnătate politică obținute în istorica vizită pe care dumneavoastră, împreună cu mult stimata tovarășă Elena Ceaușescu ați efectuat-o în fruntea unei delegații de partid și de stat, în Republica Populară Chineză, Republica Populară Democrată Coreeană, Republica Socialistă Vietnam, Republica Democrată Populară Laos și Kampuchia Democrată, noi, comuniștii din cadrul Consiliului Național pentru Educație Fizică și Sport și federațiilor sportive, întregul activ al mișcării sportive din Republica Socialistă România, salutăm cu deosebită stimă și respect prodigioasa dumneavoastră activitate în timpul acestei importante vizite.

Ne exprimăm deplina aprobare și întreaga adeziune și susținem din toată inima rezultatele deosebite ale acestei vizite, acordurile și înțelegerile semnate, care vor contribui în continuare la ridicarea pe plan superior a prieteniei și colaborării dintre România și țările vizitate, la întărirea unui climat de destindere internațională și pace în lumea întreagă.

Vă asigurăm, și cu acest prilej, mult stimate și iubite tovarășe Nicolae Ceaușescu, de întregul angajament al activului mișcării sportive, a sportivilor, de hotărîrea noastră fermă de a nu precupeți nici un efort în munca pentru îndeplinirea „Programului de dezvoltare a activității de educație fizică și sport și pregătirea sportivilor români pentru Jocurile Olimpice din 1980", pentru a reprezenta cu cinste și demnitate culorile patriei noastre drag în toate întîlnirile sportive internaționale.

Vizita efectuată de tovarășul Nicolae Ceaușescu în fruntea unei delegații de partid și de stat în cinci țări socialiste din Asia reprezintă pentru noi, profesori și studenți ai Conservatorului „George Enescu" din Iași, un deosebit prilej de mîndrie și pentru popor, un eveniment de însemnătate istorică, se spune în telegrama **COLECTIVULUI CADRELOR DIDACTICE ȘI STUDENȚILOR CONSERVATORULUI „GEORGE ENESCU" DIN IAȘI.** Emoționantele manifestări de simpatie exprimate de popoarele acestor țări față de solii țării noastre, ca și importantele documente adoptate cu acest prilej demonstrează cu pregnanță marea prețuire și popularitate de care se bucură politica externă a P.C.R. și promotorul ei principal, tovarășul Nicolae Ceaușescu. Mindri de contribuția deosebită a țării noastre la consolidarea păcii și a prieteniei între popoare, ne exprimăm aderiunea deplină la politica internă și externă a P.C.R., ca și hotărîrea de a participa activ la dezvoltarea culturii socialiste, la sporirea continuă a prestigiului spiritualității românești în conștiința lumii contemporane.

În telegrama colectivului de la **ȘCOALA GENERALĂ NR. 175 „DUMITRU PETRESCU", DIN BUCUREȘTI** se arată: Ne-am bucurat mult luînd cunoștință prin presă, radio și televiziune de căldura și cordialitatea cu care ați fost întîmpinat peste tot, de aprecierile făcute de conducătorii de partid și de stat din țările vizitate, în toate întîlnirile, la adresa țării, a dumneavoastră, aprecieri care dovedesc și de această dată marele prestigiu al României socialiste, al politicii partidului și statului nostru, activitatea neobosită pe care dumneavoastră, mult iubite tovarășe secretar general, o desfășurați cu rodnicie pentru crearea în lume a unui climat de pace, bună înțelegere și colaborare între națiuni.

Dind o înaltă apreciere rezultatelor remarcabile ale vizitei întreprinse de dumneavoastră, alături de mult stimata tovarășă Elena Ceaușescu, în țări socialiste din Asia, aceste noi și valoroase contribuții aduse la dezvoltarea relațiilor de prietenie și cooperare dintre România și Republica Populară Chineză, Republica Populară Democrată Coreeană, Republica Socialistă Vietnam, Republica Democrată Populară Laos și Kampuchia Democrată, la afirmarea noilor căi, colaborării și înțelegeri internaționale, organizația de partid, toate cadrele didactice din școala noastră se angajează ferm și unanim să nu precupețească nici un efort, să-și aducă întreaga contribuție la sporirea [illegible] a prestigiului României în lume, prin obținerea unor noi succese în formarea și dezvoltarea tineretului în spiritul dragostei și prieteniei, al solidarității și al dezvoltării colaborării între statele socialiste.

În telegrama **INSTITUTULUI NAȚIONAL DE CHIMIE DIN CADRUL INSTITUTULUI POLITEHNIC BUCUREȘTI** se spune: Împreună cu întregul nostru popor, comuniștii, întregul personal muncitor și studenții Institutului Național de Chimie au trăit din nou în aceste zile momente de înaltă vibrație patriotică, de îndreptățită mîndrie, momente prilejuite de vizita dumneavoastră în țări socialiste din Asia. Această vizită constituie o nouă solie de colaborare și prietenie între popoare pe care dumneavoastră, mult stimate tovarășe Nicolae Ceaușescu, împreună cu tovarășa Elena Ceaușescu, ați purtat-o pe aceste meleaguri îndepărtate, făcînd ca distanțele să se micșoreze și inimile tuturor oamenilor să se apropie.

Exprimîndu-ne întreaga adeziune, acordul deplin față de rezultatele convorbirilor pe care le-ați avut în țările prietene vizitate, față de tot ce ați întreprins în interesul dezvoltării relațiilor de prietenie frățească dintre poporul nostru și popoarele acestor țări, ne angajăm, mult stimate și iubite tovarășe Nicolae Ceaușescu, să nu precupețim nici un efort, să folosim întreaga noastră energie și capacitate pentru ca rezultatele muncii noastre să fie la nivelul aspirațiilor de prosperitate și progres ale întregului nostru popor, dind țării specialiști capabili să răspundă mărețelor sarcini ce ne revin din Programul partidului, să contribuie la ridicarea patriei noastre dragi pe noi culmi de civilizație și progres.

Manifestările de înaltă stimă și nețărmurită admirație cu care ați fost întîmpinat pretutindeni în timpul vizitei, se spune în telegrama cadrelor didactice și studenților **FACULTĂȚII DE LIMBA ȘI LITERATURA ROMÂNĂ A UNIVERSITĂȚII BUCUREȘTI**, constituie o nouă și grăitoare expresie a prestigiului pe care România socialistă îl ia câștigat în lume, precum și a recunoașterii nobilei activități pe care dumneavoastră o depuneți în vederea soluționării marilor probleme ale contemporaneității. Gîndurile noastre de recunoștință și sentimentele de îndreptățită mîndrie patriotică vibrează acum mai puternic decît oricînd. În neobosita dumneavoastră activitate se află temeiul hotărîrii noastre de a contribui cu forțe sporite la procesul de ridicare a României pe noi culmi de civilizație și progres.

Exprimînd aderiunea noastră deplină față de rezultatele vizitei pe care ați întreprins-o în fruntea delegației de partid și de stat a Republicii Socialiste România, vă asigurăm, tovarășe secretar general, că vom face totul pentru înfăptuirea neabătută a politicii interne și externe a Partidului Comunist Român.

Am urmărit împreună cu colegii mei cu deosebită satisfacție și mîndrie, se spune într-o scrisoare a studentului **NICOLAE MIHALACHE din ANUL III, FACULTATEA DE MATEMATICĂ, BUCUREȘTI**, vizita de pace și prietenie întreprinsă de dumneavoastră în fruntea delegației de partid și de stat în Republica Populară Chineză, Republica Populară Democrată Coreeană, Republica Socialistă Vietnam, Republica Democrată Populară Laos și Kampuchia Democrată.

Îmi exprim convingerea că dialogurile la cel mai înalt nivel, tratatele de prietenie și colaborare între state constituie un prilej de afirmare a principiilor și cauzei socialismului, de întărire a relațiilor frățești între țările socialiste.

Această vizită dovedește încă o dată prestigiul de care se bucură România în lume, dumneavoastră personal, tovarășe Nicolae Ceaușescu, constituie un model al relațiilor între țările socialiste, datorită politicii juste de pace și colaborare între popoare promovată de partidul și statul nostru, precum și contribuției dumneavoastră la stabilirea unui climat de pace și prietenie între toate țările și popoarele lumii.

În telegrama colectivului **LICEULUI DE MATEMATICĂ ȘI FIZICĂ DIN TOPLIȚA, JUDEȚUL HARGHITA** se spune: Cu fierbinte dragoste și adîncă prețuire încercăm să dăm glas sentimentelor ce ne animă în aceste zile pline de semnificație, zile în care ne bucurăm de o nouă afirmare a politicii consecvente a partidului nostru în domeniul relațiilor externe, o concretizare a hotărîrilor Congresului al XI-lea al P.C.R. în acest domeniu. Cei peste 1 200 de elevi din liceul nostru, educați în spiritul ideilor păcii și prieteniei între popoare dau o înaltă apreciere eforturilor dumneavoastră neprecupețite pentru soluționarea problemelor fundamentale ale epocii noastre în scopul întăririi prieteniei și solidarității între popoarele și statele lumii. Istoricul itinerar străbătut de dumneavoastră în mai multe țări din Asia este o nouă dovadă a activității consecvente a Partidului Comunist Român pentru întărirea colaborării frățești și a solidarității dintre partidele comuniste și muncitorești, iar documentele semnate cu acest prilej vor contribui din plin la menținerea păcii în lume, cel mai înalt deziderat al epocii noastre. Cu acest prilej ne angajăm și noi, elevii și cadrele didactice de la liceul nostru, să milităm activ pentru înfăptuirea politicii interne și externe pe care o promovează partidul nostru pe care dumneavoastră îl reprezentați cu atîta strălucire.

Actualul dumneavoastră itinerar de semnificație istorică, început prin vizita în Republica Populară Chineză și continuat în Republica Populară Democrată Coreeană, Republica Socialistă Vietnam, Republica Democrată Populară Laos și Kampuchia Democrată, se spune în telegrama **INSTITUTULUI DE ARTA TEATRALĂ ȘI CINEMATOGRAFIE „I. L. CARAGIALE"**, se înscrie firesc în cronica amplelor acțiuni pe plan internațional pe care le-ați inițiat și generează o crescîndă considerație la scară mondială față de țara și poporul nostru.

Imensul spațiu pe care l-ați parcurs, ca o înaltă solie de pace, prietenie și colaborare a poporului român nu este numai geografic, ci și unul social-politic de dimensiuni excepționale, făcînd să rodească prietenia și solidaritatea noastră cu popoarele care construiesc socialismul pe continentul asiatic. Această vizită care întruchipează sensul cel mai nobil și eficient al ideii de progres și prietenie în epoca noastră contemporană, idee scumpă poporului român, este urmărită de noi cu vie satisfacție și îndreptățită mîndrie patriotică.

Toate acestea ne umplu inima de mîndrie, de încredere în clarviziunea dumneavoastră politică și de admirație în fața devotamentului patriotic pe care-l dovediți și, totodată, ne stimulează să depunem toate eforturile, să folosim întreaga noastră capacitate spre a contribui la dezvoltarea culturii și artei românești în perspectiva minunată, deschisă de Programul partidului.

În telegrama comuniștilor, cadrelor didactice și elevilor **LICEULUI DE MATEMATICĂ-FIZICĂ „GHEORGHE LAZĂR" DIN BUCUREȘTI** se spune: Urmărind cu viu interes fiecare etapă a vizitei dumneavoastră, mult stimate și iubite tovarășe secretar general, în țările continentului asiatic, convorbirile pe care le-ați purtat cu conducătorii acestor state, succesele înregistrate pe plan politic și economic, cuvîntările pe care dumneavoastră personal și conducătorii țărilor vizitate le-ați ținut, ecoul acestora în presa noastră și în cea străină, ne-am simțit mîndri că sîntem fiii unei țări de mare prestigiu pe plan mondial, așa cum este Republica Socialistă România, că politica statului nostru este îndrumată cu atîta înțelepciune de Partidul Comunist Român, condus cu clarviziune de dumneavoastră, cel mai devotat fiu al poporului nostru.

Vă asigurăm că întregul colectiv de muncă al Liceului de matematică-fizică „Gheorghe Lazăr" se va achita în mod exemplar de toate sarcinile ce-i revin.

Ca profesori ai unei vechi instituții de cultură, considerăm ca o înaltă îndatorire patriotică să muncim cu perseverență și devotament pentru a încredința patriei un tineret bine pregătit, educat în spiritul documentelor de partid, al hotărîrilor Plenarei Comitetului Central al Partidului Comunist Român din martie 1978, care a adoptat măsuri de o deosebită importanță pentru înflorirea și prosperitatea patriei noastre dragi, Republica Socialistă România, pentru fericirea poporului român.

Comuniștii, toți oamenii muncii, români, maghiari și germani, din cadrul colectivului nostru, se spune în telegrama consiliului oamenilor muncii de la **COMBINATUL DE PRELUCRARE A LEMNULUI BISTRIȚA, JUDEȚUL BISTRIȚA-NĂSĂUD**, își exprimă profunda lor stimă și mîndrie patriotică pentru înalta solie de pace și prietenie pe care ați purtat-o împreună cu tovarășa Elena Ceaușescu în R.P. Chineză, R.P.D. Coreeană, R.S. Vietnam, R.D.P. Laos și Kampuchia Democrată, nouă și strălucită contribuție la cauza păcii, înțelegerii și colaborării internaționale.

Exprimîndu-ne încă o dată bucuria și adînca prețuire față de neobosita dumneavoastră activitate pe care ați desfășurat-o pentru rezultatele deosebit de rodnice realizate cu prilejul vizitei, ne angajăm totodată ferm să acționăm cu toată priceperea și puterea noastră de muncă pentru a înfăptui neabătut politica partidului și statului nostru, să dăm curs prețioaselor dumneavoastră indicații spre înflorirea și prosperitatea continuă a județului nostru, conștienți fiind că în acest fel vom participa din plin la înfăptuirea luminosului program al partidului de făurire a societății socialiste multilateral dezvoltate și înaintarea României spre comunism.

În telegrama **CONSILIULUI JUDEȚEAN GALAȚI AL ORGANIZAȚIEI PIONIERILOR** se arată: În aceste zile, cînd prestigiul României socialiste în viața internațională este pus în lumină datorită neobositei dumneavoastră activități, ne exprimăm hotărîrea fermă să învățăm și să muncim neobosit pentru a deveni, așa cum ne-ați cerut dumneavoastră, buni muncitori, buni specialiști, cetățeni demni ai scumpei noastre patrii, pentru ca și pe aceste plaiuri românești edificiile socialismului să aibă un schimb de nădejde. Sîntem hotărîți ca, sprijiniți de tovarășii comandanți-instructori, să cunoaștem și să ne însușim cît mai temeinic întreaga politică internă și externă a P.C.R., să ne formăm ca buni patrioți, revoluționari consecvenți, să ne dezvoltăm spiritul de solidaritate internațională cu toți copiii lumii.

Vă asigurăm, mult iubite și stimate tovarășe Nicolae Ceaușescu, cel mai apropiat prieten, părinte și îndrumător al tinerei generații, că vom merge, așa cum ne învățați dumneavoastră, „tot înainte".

În telegrama **CADRELOR DIDACTICE, STUDENȚILOR ȘI CERCETĂTORILOR DIN FACULTATEA DE PLANIFICARE ȘI CIBERNETICĂ ECONOMICĂ** se spune: Prin amploarea, semnificația și ecoul său, noul itinerar se înscrie ca un strălucit succes al politicii externe a partidului și statului nostru. Primirea deosebit de caldă de care s-au bucurat solii poporului nostru, conținutul bogat al declarațiilor, acordurilor și documentelor adoptate, ideile lansate către umanitate în înflăcăratele mitinguri, ilustrează pregnant consecvența cu care acționează România și președintele ei pentru întărirea prieteniei, colaborării și solidarității internaționale dintre poporul român și popoarele țărilor vizitate, dintre partidele și statele noastre.

Strălucita și valoroasa dumneavoastră contribuție la instaurarea unei noi ordini economice și politice internaționale a ridicat prestigiul României pe culmi nebănuite.

Folosim acest prilej pentru a exprima hotărîrea fermă a cadrelor didactice, studenților și cercetătorilor din facultate, de a face totul pentru îndeplinirea Programului P.C.R. de edificare a socialismului și comunismului în România.

Prin rezultatele muncii noastre vă asigurăm de atașamentul și deplina adeziune la politica internă și externă a statului și partidului nostru.

● *„Nutrim convingerea că noua solie românească de pace, prietenie și colaborare pe care ați purtat-o în țările vizitate, eveniment remarcabil în cronica relațiilor cu popoarele acestor țări, reprezintă un exemplu strălucit al legăturilor noastre de prietenie, o înaltă contribuție la cauza păcii, înțelegerii și colaborării, la afirmarea noilor principii de securitate și cooperare care trebuie să guverneze raporturile dintre state într-o lume mai bună și mai dreaptă"*

● *„Uniți prin munca de fiecare zi pentru îndeplinirea politicii partidului, uniți în gînduri și idealuri, tinerii patriei, români, maghiari, germani și de alte naționalități, sîntem ferm hotărîți să facem din lecția nobilă a vieții și luptei dumneavoastră, iubite tovarășe Nicolae Ceaușescu, izvorul fundamental al luptei și vieții noastre, pentru înfăptuirea socialismului și comunismului pe pămîntul României, pentru prosperitatea și fericirea întregului popor"*

● *„Exprimîndu-ne întreaga adeziune, acordul deplin față de rezultatele convorbirilor pe care le-ați avut în țările prietene vizitate, profunda satisfacție, mulțumirea și recunoștința noastră pentru tot ceea ce întreprindeți ca România să se afirme cu demnitate pe arena internațională, ne angajăm să nu precupețim nici un efort, să ne pregătim zi de zi, să folosim întreaga noastră energie și capacitate pentru a da viață însuflețitoarelor obiective ale Programului partidului, perspectivelor mărețe de dezvoltare a patriei, jalonate de hotărîrile Congresului al XI-lea și ale Conferinței Naționale ale P.C.R."*

Din întreaga țară au continuat să sosească în aceste zile, pe adresa C.C. al P.C.R., a secretarului general al partidului, președintele Republicii, tovarășul Nicolae Ceaușescu, numeroase mesaje și telegrame din partea ministerelor și instituțiilor centrale, a comitetelor municipale și orășenești de partid, a comitetelor executive ale consiliilor populare, ca și din partea organizațiilor de tineret, pionieri și șoimi ai patriei, a uniunilor de creație, instituțiilor de cercetare și proiectare, de artă și cultură, a unor colective de oameni ai muncii din mari combinate industriale, unități de învățămînt de toate gradele, precum și din partea unui mare număr de cetățeni de toate vîrstele, bărbați și femei de cele mai diferite profesii. Exprimîndu-și, alături de întregul nostru popor, deplina aprobare și adeziune față de rezultatele strălucite ale vizitei întreprinse în fruntea delegației de partid și de stat de tovarășul Nicolae Ceaușescu, împreună cu tovarășa Elena Ceaușescu în țări prietene din Asia, tînăra generație a patriei a dat glas și cu acest prilej sentimentelor care o animă, de vibrantă dragoste și nețărmurit devotament față de patrie și partid, hotărîrii sale ferme de a face din cauza nobilă a partidului, de făurire a unei Românii noi, demne și prospere, de apărare a păcii în lume, de promovare a principiilor de solidaritate, prietenie și cooperare cu toate partidele comuniste și muncitorești, cu toate forțele progresiste, cu toate națiunile lumii pentru instaurarea unei noi ordini economice și politice internaționale, propria lor cauză. Uniți prin munca de fiecare zi, tinerii patriei, români, maghiari, germani și de alte naționalități s-au angajat, totodată, să acționeze neabătut, cu întreaga lor energie și capacitate creatoare, pentru a-și îndeplini prin muncă neobosită, exemplară, sarcinile ce le revin, pentru a da viață mărețelor obiective ale dezvoltării României socialiste, stabilite de Programul partidului, de hotărîrile Congresului al XI-lea și ale Conferinței Naționale, pentru a înălța patria pe noi culmi de civilizație și progres.

de peste hotare

● ȘTIRI, NOTE, COMENTARII ● ȘTIRI, NOTE, COMENTARII ● ȘTIRI, NOTE, COMENTARII ● ȘTIRI, NOTE, COMENTARII ●

LONDRA

Seară românească consacrată apropiatei vizite de stat a tovarășului Nicolae Ceaușescu și a tovarășei Elena Ceaușescu în Marea Britanie

La Sudbury Conference Hall din Londra Asociația de prietenie Marea Britanie — România a organizat o seară românească consacrată apropiatei vizite de stat a președintelui Republicii Socialiste România, tovarășul Nicolae Ceausescu, și a tovarășei Elena Ceausescu în Marea Britanie, la invitația Maiestății Sale regina Elisabeta a II-a și a Ducelui de Edinburgh.

În cuvintul de deschidere rostit cu acest prilej, președintele executiv al Asociației, Harry Francis, a relevat faptul că vizita de stat a președintelui României va marca un moment de importanță istorică în cadrul relațiilor dintre Marea Britanie și România, exprimind convingerea că rezultatele ce vor fi obținute ca urmare a apropiatului dialog la nivelul cel mai înalt vor contribui la întărirea relațiilor de prietenie dintre popoarele român și britanic.

Despre semnificația vizitei de stat în Marea Britanie a vorbit Nicu Bujor, consilier la Ambasada României la Londra.

În cinstea apropiatului eveniment, Asociația de prietenie Marea Britanie — România a editat și difuzat un număr special al buletinului său în care sînt evidențiate cursul ascendent al relațiilor româno-britanice, intensificarea schimbului reciproc de delegații la diferite niveluri dintre cele două țări.

O parte însemnată din buletinul asociației este dedicată prezentării personalității tovarășului Nicolae Ceausescu, subliniindu-se faptul că, datorită activității sale dinamice și neîntrerupte în favoarea păcii și cooperării între toate națiunile, președintele României se afirmă ca o personalitate proeminentă a vieții politice internaționale.

În holul principal unde s-a desfășurat manifestarea a fost organizată o expoziție de fotografii ilustrînd aspecte din viața și activitatea tovarășului Nicolae Ceausescu, precum și o expoziție a operelor alese ale președintelui Republicii Socialiste România.

Seara românească s-a încheiat cu o gală de filme documentare care au prezentat realizările economice și social-culturale ale României socialiste, varietatea și bogăția tradițiilor poporului nostru.

VIENA

Manifestare dedicată celei de a 60-a aniversări a creării statului național unitar român

În cadrul manifestărilor organizate în Austria cu prilejul celei de-a 60-a aniversări a creării statului național unitar român, la Universitatea din Salzburg a avut loc o seară românească. Despre semnificația și importanța istorică a actului de voință națională de la 1 Decembrie 1918, care desăvîrșea împlinirea de veacuri a poporului român pentru unitate deplină, a vorbit prof. univ. dr. Șefan Munteanu, lector de limbă și literatură română la Universitatea din Viena.

Cu acest prilej, Institutului de Romanistică al Universității Salzburg i-a fost oferit un set de cărți românești printre care se află volumele din opera președintelui Nicolae Ceausescu recent apărute în cadrul „România pe drumul construirii societății socialiste multilaterale dezvoltate". Au fost oferite, de asemenea, lucrări din domeniile istoriei și culturii poporului român, ale dezvoltării sale economico-sociale actuale, politicii externe de pace și cooperare a Republicii socialiste, precum și din viața și activitatea naționalităților conlocuitoare.

În numele conducerii Universității Salzburg, prof. dr. Felix Karlinger, șeful Institutului de Romanistică, a mulțumit cărților pentru cărțile donate, care îmbogățesc colecția de lucrări despre România, aflată în posesia acestui vechi centru universitar.

Propunerea premierului grec privind încheierea unui tratat de neagresiune cu Turcia

Primul ministru al Greciei, Constantin Karamanlis, a propus încheierea unui pact de neagresiune între Grecia și Turcia, ca un pas în direcția îmbunătățirii relațiilor dintre cele două state.

Într-un interviu acordat agenției U.P.I., șeful guvernului grec a apreciat că „un asemenea pact ar îmbunătăți climatul, facilitînd progresul în dialogul greco-turc". El a subliniat că este convins de necesitatea restabilirii raporturilor de cooperare dintre cele două țări.

Primul ministru al Turciei, Bülent Ecevit, a declarat într-un interviu acordat agenției U.P.I. că este dispus să accepte propunerea primului ministru al Greciei, Constantin Karamanlis, referitoare la un pact de neagresiune, ca măsură menită să ducă la îmbunătățirea relațiilor turco-grece.

Rezultatele alegerilor prezidențiale din Bangladesh

Cîștigător al alegerilor prezidențiale desfășurate simbătă în Republica Populară Bangladesh a fost declarat generalul-maior Ziaur Rahman, actualul președinte al republicii, administratorul-șef al Legii Marțiale, comandantul forțelor armate. După cum a anunțat Comisia electorală, citată de agenția U.P.I., Ziaur Rahman a întrunit 76,7 la sută din voturile participanților la scrutin. Principalul său oponent, generalul în retragere Mohammad Ataul Ghani Osmani, a obținut 21,7 la sută din voturi. Ceilalți opt candidați au întrunit 1,63 la sută din voturi.

Victoria lui Ziaur Rahman semnifică, totodată, opțiunea electoratului din Bangladesh pentru sistemul prezidențial de guvernămînt și pentru ridicarea completă a stării de urgență promise de candidatul oficial în timpul campaniei electorale. Procesul de democratizare internă urmează a fi continuat prin organizarea de alegeri parlamentare în luna decembrie și prin formarea noului guvern.

Comentînd semnificația victoriei masive pe care a obținut-o în alegerile prezidențiale Ziaur Rahman, observatorii politici din Dacca apreciază că ea se datorează ecoului favorabil pe care l-a avut în rîndul populației politica de stabilitate economică promovată în ultimii ani în Bangladesh.

Miting la Seul împotriva persecutării luptătorilor progresiști

La Seul s-a desfășurat un miting în cursul căruia s-a cerut eliberarea imediată a liderului democrat Kim Dae Jung, arestat ilegal de aproape doi ani de autoritățile sud-coreene — informează agenția A.C.T.C.

Fostul președinte al Coreii de Sud, Yun Bo Son, a prezentat în cadrul mitingului o declarație, în numele cetățenilor persecutați pentru publicarea „Apelului pentru democrație și salvare națională". În declarație sînt denunțate acțiunile antidemocratice ale autorităților de la Seul, represiunile împotriva opoziției și condițiile inumane de detenție ale adversarilor politici și ale altor oameni cu vederi progresiste din Coreea de Sud.

Totodată, au avut loc reuniuni și manifestații ale studenților de la Universitatea din Seul, în cadrul cărora participanții au condamnat acțiunile antipopulare ale actualilor guvernanți din Coreea de Sud.

Președintele Consiliului Prezidențial al R.D.P. a Yemenului a primit pe ambasadorul României

Președintele Consiliului Prezidențial al Republicii Democratice Populare a Yemenului, Salem Robaya Ali, a primit luni pe ambasadorul extraordinar și plenipotențiar al Republicii Socialiste România în R.D.P. a Yemenului, Constantin Cărăuțu, care și-a prezentat scrisorile de acreditare.

Din partea președintelui Republicii Socialiste România, tovarășul Nicolae Ceaușescu, ambasadorul român a transmis președintelui Salem Robaya Ali un cordial mesaj de prietenie și cele mai sincere urări de succese pentru poporul R.D.P. a Yemenului în opera de dezvoltare a țării sale.

Mulțumind, președintele Salem Robaya Ali a adresat, la rîndul său, tovarășului Nicolae Ceaușescu un cordial salut și cele mai calde urări de succese pentru continua dezvoltare și propășire a României.

După solemnitatea primirii scrisorilor de acreditare, președintele R.D.P. a Yemenului s-a întreținut într-o atmosferă cordială cu ambasadorul român.

Președintele R.D.P. a Yemenului a urat ambasadorului român succese în îndeplinirea misiunii încredințate și l-a asigurat de sprijinul său deplin, al Consiliului Prezidențial și al guvernului.

Sarcinile actuale ale noului guvern afgan

Într-un discurs rostit în fața reprezentanților populației dintr-o serie de provincii ale țării, Nur Mohammed Taraki, președintele Consiliului Democratic Revoluționar al Republicii Democratice Afghanistan, a declarat că întreaga putere politică, economică și socială se află în prezent în mîinile celor ce muncesc. Principala noastră sarcină constă, în momentul de față, în realizarea imediată a proiectelor de dezvoltare rapidă a rămînerii țării rămase în urmă în scopul creșterii permanente a nivelului de trai al întregii populații — a subliniat președintele.

În vederea îmbunătățirii condițiilor de viață ale maselor de oameni ai muncii din Afghanistan — a declarat președintele Taraki — „guvernul Republicii o acordă de manifestări democratice social-economice și culturale. El ia măsuri pentru reducerea șomajului, extinderea instituțiilor de învățămînt profesional, fapt care va permite lichidarea treptată a analfabetismului în rîndurile populației — una din cele mai grele moșteniri produse de la vechiul regim alături de starea generală de subdezvoltare a țării, participarea activă a întregului popor la dezvoltarea social-economică a Afganistanului.

Sărbătoarea tineretului comunist din Franța

Aproximativ 100 000 de tineri muncitori și funcționari, studenți și liceeni au participat, simbătă și duminică, la festivitățile din cadrul tradiționalei sărbători a Mișcării Tineretului Comunist din Franța, desfășurate în suburbia pariziană Ivry. În cadrul sărbătorii tineretului comunist au fost organizate expoziții, spectacole, precum și dezbateri pe teme actuale de politică internă și internațională. În fața tinerilor a luat cuvîntul Georges Marchais, secretar general al Partidului Comunist Francez.

● **COMUNICATUL COMUN** publicat la încheierea convorbirilor dintre Todor Jivkov, prim-secretar al C.C. al P.C. Bulgar, și Rene Urbany, președintele Partidului Comunist Luxemburghez, care a efectuat o vizită oficială în Bulgaria, evidențiază dorința celor două partide de a extinde relațiile bilaterale, necesitatea întăririi unității și coeziunii mișcării comuniste și muncitorești internaționale. Ele s-au pronunțat pentru instaurarea unei păci trainice și pentru colaborare între popoare, pentru adoptarea de măsuri concrete privind încetarea cursei înarmărilor.

Sesiunea specială a Adunării Generale a O.N.U. consacrată dezarmării

Întîlnire a delegației române

La sediul misiunii Permanente a României pe lîngă O.N.U. a avut loc o întîlnire a delegației române la sesiunea specială a Adunării Generale a O.N.U. consacrată dezarmării cu reprezentanți ai organizațiilor neguvernamentale de luptă împotriva armelor atomice din Japonia.

Cu acest prilej, ambasadorul Ion Datcu, reprezentantul permanent al țării noastre la O.N.U., a prezentat concepția României socialiste, a președintelui Nicolae Ceaușescu, asupra problemelor consolidării păcii și securității internaționale, referindu-se la acțiunile concrete întreprinse de țara noastră pentru trecerea la măsuri efective de dezarmare, în primul rînd de dezarmare nucleară.

Reprezentanții organizațiilor de masă din Japonia au apreciat în mod deosebit poziția consecventă și eforturile neobosite ale României, ale președintelui Nicolae Ceaușescu, îndreptate spre eliminarea pericolului de război din viața omenirii, pentru pace și înțelegere între popoare. Subliniind activitatea amplă desfășurată de țara noastră pentru eliminarea pericolului atomic, pentru măsuri reale și substanțiale de dezarmare nucleară, ei au exprimat convingerea că, și cu prilejul actualei sesiuni speciale a O.N.U., România va depune eforturi susținute pentru înregistrarea unor progrese efective pe calea spre dezarmarea generală și completă.

Cursa înarmărilor — obstacol în calea cooperării largi între toate statele

● Continuarea dezbaterilor generale

La sediul Națiunilor Unite continuă dezbaterile generale ale sesiunii speciale a Adunării Generale a O.N.U., consacrată dezarmării.

„Lupta pentru pace și securitate internațională prin reducerea progresivă a structurilor militare nu ar putea fi cîștigată decît pe jumătate dacă resursele astfel eliberate nu ar fi orientate spre îmbunătățirea calității vieții tuturor popoarelor", a declarat **comisarul pentru externe al Ghanei, R. J. A. Felli.** Cursa înarmărilor, cu toate implicațiile ei, a adăugat el, constituie un serios obstacol în calea obiectivului unei noi ordini economice internaționale și a cooperării largi între toate statele. Pronunțîndu-se pentru asigurarea unui rol central al Organizației Națiunilor Unite în procesul dezarmării, el a propus crearea unui „organism suprem al Națiunilor Unite, accesibil tuturor statelor care să coordoneze toate activitățile în această direcție". Vorbitorul a propus, de asemenea, „stabilirea imediată a unui fond al dezarmării" destinat sprijinirii eforturilor de transfer economic și social ale statelor.

Șeful delegației Libanului, Ghassan Tueni, s-a pronunțat pentru includerea în Programul de acțiune ce va fi adoptat a trei elemente: crearea unui nou instrument de negocieri, constituirea unei „Autorități mondiale de dezarmare" și formarea unei „forțe internaționale permanente de menținere a păcii".

Subliniind că principalul punct al Programului de acțiune trebuie să-l constituie dezarmarea nucleară, **premierul Australiei,** Malcolm Fraser, a spus că în concepția țării sale se impune adoptarea a trei măsuri în acest sens: limitarea și reducerea actualelor arsenale nucleare, încetarea tuturor experimentelor cu arme nucleare și „întărirea sistemului internațional de neproliferare". Vorbitorul s-a pronunțat pentru reducerea armamentelor convenționale și s-a declarat, de asemenea, pentru punerea în aplicare a unor măsuri care să facă actualele mecanisme de negocieri „mai eficiente și mai reprezentative".

Referindu-se la obiectivele sesiunii speciale, **ministrul de externe al R. D. Germane,** Oskar Fischer, a declarat, între altele, că ele constau în inițierea unor pași concreți pe calea încetării cursei înarmărilor, stabilirea principiilor de bază ale viitorului proces de reducere a înarmărilor și dezarmare, în definirea țelurilor comune și a principiilor care să guverneze negocierile de dezarmare.

Reprezentantul Kuweitului, Abdalla Yaccoub Bishara, s-a referit pe larg la pericolele generate de cursa înarmărilor și de introducerea, prin transferurile de arme, a unor mari cantități de armamente, de tehnică de luptă în zonele de conflict.

Relevînd ineficiența tratativelor de dezarmare în perioada postbelică, vorbitorul a subliniat necesitatea ca viitorul organism de negocieri în domeniul dezarmării să fie plasat sub directa autoritate a Adunării Generale. Toate statele membre, a menționat el, trebuie să aibă posibilitatea să prezinte propuneri în sfera dezarmării direct în cazurile de negocieri și să participe la reuniunile acestor organisme atunci cînd sînt examinate propunerile lor.

● Conferința internațională a parlamentarilor și reprezentanților sindicatelor din diferite țări

La New York, a avut loc, cu prilejul sesiunii speciale a Adunării Generale a O.N.U. consacrată dezarmării, o conferință internațională a parlamentarilor și reprezentanților sindicatelor din diferite țări, organizată de Consiliul Mondial al Păcii.

Participanții la conferință și-au exprimat satisfacția în legătură cu organizarea sesiunii speciale consacrată dezarmării, apreciind că aceasta „oferă o ocazie unică de a se identifica căile pentru garantarea unui viitor mai bun pentru întreaga umanitate". În principala rezoluție adoptată de participanții la conferință se exprimă îngrijorarea în legătură cu evoluțiile periculoase din sfera cursei înarmărilor. Apreciind că sesiunea specială consacrată dezarmării trebuie să marcheze un pas înainte în lupta pentru stăvilirea cursei înarmărilor, participanții la conferință au adresat un apel tuturor țărilor membre ale O.N.U. „să lupte împotriva pericolului unui nou război mondial" și „în acest scop să inceapă acorduri care să interzică cercetarea, perfecționarea, producția, experimentarea și amplasarea oricăror arme nucleare și a armelor convenționale deosebit de periculoase". În rezoluție se atrage atenția asupra uriașelor fonduri irosite în epoca actuală pentru înarmări, arătîndu-se că această risipă de bunuri materiale și energii umane are loc într-o perioadă cînd omenirea este confruntată cu probleme economice și sociale acute. „Este necesar, precizează rezoluția, să se reducă bugetele militare și să se folosească mijloacele astfel eliberate pentru satisfacerea unor nevoi presante ale popoarelor".

Ziua națională a Suediei

În întreaga Suedie se desfășoară astăzi festivitățile prilejuite de sărbătoarea națională a țării — Ziua Constituției.

În existența sa multimilenară pe aceste pămînturi scandinave, înfruntînd cu bărbăție vicisitudinile climei, ale naturii, poporul suedez, urmașul vikingilor de odinioară, s-a dedicat cu stăruință muncii pașnice, edificării unei țări moderne, înaintînd puternic pe coordonatele progresului. Deși cu cîteva decenii în urmă agricultura deținea un loc preponderent în economia suedeză, prin preocupările statornice vizînd valorificarea superioară a resurselor naturale, Suedia a devenit o țară puternic industrializată, cunoscută în lume prin produsele sale de înaltă calitate, îndeosebi prin cele de înaltă tehnicitate cum sînt utilajele electronice, mașinile, navele sau produsele siderurgice. În același timp, continuînd o bogată și veche tradiție marinărească, Suedia se numără la ora actuală printre primele țări din lume în ceea ce privește transporturile maritime. Aceste înfăptuiri de seamă pe calea progresului și civilizației moderne au fost favorizate și de faptul că timp de peste 150 de ani Suedia nu a cunoscut războiul, că poporul ei a avut posibilitatea să-și consacre în pace energiile dezvoltării țării. Atașamentul la idealurile păcii și înțelegerii internaționale constituie deasemenea caracteristici de bază ale politicii externe a Suediei, ca și contribuția sa la instaurarea unui climat de securitate și cooperare în Europa și în lumea întreagă.

Pe un asemenea teren fertil, stimulate de vocația pașnică a ambelor noastre țări și popoare, între România și Suedia s-au statornicit relații de prietenie și colaborare bazate pe principiile egalității în drepturi, respectării independenței și suveranității naționale, neamestecului în treburile interne și avantajului reciproc. Sînt raporturi care cunosc un curs mereu ascendent, în interesul ambelor țări și popoare, al cauzei păcii, înțelegerii și colaborării în Europa și în lumea întreagă.

A. PERVA

Călătorie la Polul Nord

Exploratorul japonez Naomi Uemura, care la 1 mai a ajuns, cu atelajul său tras de cîini, Polul Nord, se află acum în zonele centrale ale Groenlandei. El intenționează să străbată cea mai mare insulă a lumii de la Nord la Sud. Punctul de pornire al călătoriei a fost capul Morris Jesup, cel mai nordic punct continental al planetei. Uemura urmează să străbată un traseu de 3 000 kilometri.

Avionul fără aripi

În Japonia au luat sfîrșit probele vagonului „pe pernă magnetică" destinat transporturilor ultrarapide dintre noul aeroport internațional Narita și aeroportul Haneda, care deservește liniile interne. „Avionul fără aripi" — cum a fost supranumit noul tip de vagon — are o lățime de doi metri și o lungime de 7 metri; el va „zbura" la un centimetru deasupra șinelor de cale ferată, dezvoltînd o viteză de 300 km/h.

Compania „Japan Airlines", care a dezvoltat acest nou vehicul, intenționează să amenajeze o linie ferată specială între cele două aeroporturi, pentru ca distanța dintre ele să fie străbătută de vagonul pe pernă magnetică în numai 15 minute.

Animale de acum 230 000 000 ani

O expediție americano-australiană a descoperit, în Antarctida, numeroase urme de animale preistorice, care au trăit într-o perioadă începută acum 230 000 000 ani și care a durat 35 000 000 de ani. Printre descoperiri se numără schelete perfect conservate ale unor viețuitoare ce se aflau în stadiul evoluției de la amfibii și reptile spre mamifere, ceea ce i-a determinat pe oamenii de știință să afirme că ele au trăit cu sute de milioane de ani înaintea apariției omului pe pămînt și cu mult înaintea primilor dinozauri.

Interesant este faptul că unele dintre aceste relicve sînt asemănătoare cu cele descoperite în locuri aflate la mari distanțe unele de altele, cum ar fi India, Australia și Africa. Savanții consideră că aceasta constituie o confirmare a teoriei că în trecutul îndepărtat toate continentele erau unite între ele.

Un semnal de alarmă

Una din capodoperele celebre ale picturii tuturor timpurilor, „Cina cea de taină" de Leonardo da Vinci, este deteriorată de mucegai și dacă nu se iau măsuri urgente ea este amenințată cu dispariția, a declarat directorul Patrimoniului istoric și artistic din Lombardia, Carlo Bertelli, într-un interviu acordat ziarului milanez „Il Giorno". El a precizat că deteriorarea picturii, care este alarmantă, a fost constatată în urma unor verificări făcute de experți, care au durat trei luni.

ANCHETA INTERNAȚIONALĂ a „Scînteii tineretului"

Tînăra generație — o forță a noului, o opțiune pentru viitor (V)

Ne preocupă strîngerea rîndurilor tineretului progresist

MARTIN SCHEININ, membru al Comitetului Central al Ligii Tineretului Democrat din Finlanda (S.D.N.L.)

● Sînteți student în orașul Turku. Ce ne puteți spune despre preocupările actuale ale tineretului studios din Finlanda?

— Problema cea mai actuală care ne preocupă este continua îngustare a posibilităților de afirmare a tineretului în societate. Criza care afectează lumea capitalistă amenință și lovește cu putere în perspectiva noastră de a găsi un loc de muncă la absolvirea cursurilor universitare. Șomajul, care a atins un nivel alarmant — cuprinde deja peste 80 000 de oameni ce nu au slujbe de mai bine de 5 ani — este una din problemele cele mai presante. S-au scumpit, apoi, foarte mult cheltuielile de școlarizare și întreținere — ceea se afectează și mai mult pe tinerii proveniți din păturile cu venituri mici și mijlocii. Considerăm că numărul burselor este prea mic pentru a acoperi cerințele justificate ale studenților. Un alt aspect, care face adesea obiectul dezbaterilor din mediul studențesc, dar nu numai, este cel referitor la necesitatea democratizării învățămîntului, a conținutului acestuia, la legarea pregătirii noastre de cerințele și problemele care stau în fața economiei și societății finlandeze. Împrumuturile acordate pentru a ne acoperi o parte din aceste cheltuieli în continuă creștere, dobînzile sînt mari, ceea ce face ca — în cazul în care te încadrezi undeva — să muncești o perioadă destul de lungă pentru acoperirea atît a împrumutului cît și a dobînzii aferente.

● Cum acționați pentru a întări prietenia și solidaritatea, a intensifica cooperarea Internațională, pe linie de tineret?

— Întreținem largi contacte, participăm la manifestări de solidaritate, efectuăm numeroase schimburi de delegații cu organizații de tineret din diferite țări ale lumii. Unul din obiectivele activității noastre internaționale se referă la cunoașterea problematicii care frămîntă tinerii din țările lumii a treia, la relevarea importanței deosebite, care o are în condițiile actuale instaurarea unei noi ordini economice internaționale. Așa cum facem și pe plan național, ne preocupă strîngerea rîndurilor tineretului progresist, democrat — din întreaga lume, acționînd, în acest sens, pentru realizarea dezideratului vital al tinerilor de a trăi într-o lume pașnică și prosperă.

Energiile și inteligența, canalizate spre obiectivele care le avem de împlinit

VICENCIA BRITO, membru al Comisiei Naționale a Tineretului Mișcării pentru Eliberarea Angolei (J.M.P.L.A.)

● În urmă cu cîțiva ani, în perioada luptei de eliberare de sub dominația colonială, l-am întîlnit pe actualul președinte al R. P. Angola, Agostinho Neto, președintele M.P.L.A. – Partidul Muncii. Avea cuvinte deosebit de calde la adresa tineretului.

— Acum sarcinile luptei noastre s-au schimbat radical. Fără a lăsa definitiv armele din mîini, tinerii din țara noastră, mobilizați de J.M.P.L.A. desfășoară o activitate deosebită în vederea eradicării complete a consecințelor economice și sociale ale asupririi străine, pentru formarea la tînăra generație a unei conștiințe revoluționare, a unei concepții înaintate — capabilă să ne canalizeze energiile și inteligența spre obiectivele vitale care le avem de împlinit.

● V-ați putea referi, pe scurt, la cîteva din aceste obiective?

— Este vorba, în primul rînd, de o largă campanie de propagandă ce are ca țel însușirea de către tineri a ideologiei, a sarcinilor ridicate în fața poporului, în special a tineretului — de către Congresul M.P.L.A. — Partidul Muncii. Refacerea economiei, dezvoltarea neîncetată a acesteia, campanii pentru construirea de drumuri, locuințe, școli, de vaccinare a populației sînt domenii de activitate la care participă zeci de mii de tineri. După cum știți, unul din produsele noastre cele mai solicitate la export este cafeaua. Îi puteți întîlni pe tineri pe plantații efectuînd lucrări de întreținere a culturilor, la recoltarea acestei valoroase bogății naționale.

● În momentul dobîndirii independenței nu dispuneați de cadre naționale. Acum care este situația?

— Fără îndoială, într-o perioadă așa scurtă nu se pot face minuni. Esențial mi se pare că începutul a avut loc sub auspicii din cele mai bune. Aș vrea să spun cîteva cuvinte despre lupta noastră împotriva analfabetismului. Recent în luna ianuarie, a avut loc la Luanda, o conferință națională consacrată analizei modului cum se desfășoară această amplă bătălie, cu largi implicații în toate sferele vieții politice și sociale. Cu acest prilej, s-a raportat că în cursul anului 1977 au fost alfabetizate 112 000 persoane, alte importante efective urmează să-și însușească scrisul și cititul în acest an. A apărut o rețea largă de școli de toate gradele, care, pornind de la necesitățile dezvoltării economice pregătesc cadre de care ducem încă lipsă. Un rol de seamă în pregătirea specialiștilor revine Universității din Luanda, la care funcționează facultățile de inginerie, agronomie, medicină și limbi străine.

● Cum vedeți rolul tinerei generații în zilele noastre?

— Ținînd seama de transformările adînci care se produc în lumea contemporană, apreciem că tineretul este acea forță de avangardă revoluționară, care, alături de clasa muncitoare, de celelalte păturii progresiste ale societății trebuie să grăbească acest proces. I se cere o mare responsabilitate, spirit combativ, o mentalitate nouă pentru a fi foarte activ, gata de luptă în orice moment. Din acest punct de vedere, noi ne preocupăm pentru educarea tineretului în spiritul solidarității cu lupta fraților noștri din Africa australă împotriva politicii imperialiste, rasiste și de apartheid, cu aspirațiile generației tinere progresiste și democratice din întreaga lume pentru pace, prietenie și colaborare. În acest sens, tinerii angolezi se pregătesc să participe activ la cel de-al XI-lea Festival mondial al tineretului și studenților de la Havana, capitala Cubei socialiste. Desfășurînd numeroase acțiuni pe plan economic, politic, pentru apărarea independenței și suveranității noastre naționale, manifestăm interes pentru cunoașterea preocupărilor, a obiectivelor altor detașamente ale mișcării internaționale de tineret de care ne leagă trecutul de luptă, solidaritatea și mai ales viitorul pe care împreună vrem să-l făurim.

Anchetă realizată de IOAN TIMOFTE

● *pe scurt* ● *pe scurt* ● *pe scurt* ●

● **PREȘEDINTELE ZAIRULUI, Mobutu Sese Seko, l-a primit luni pe Huan Hua, ministrul afacerilor externe al R.P. Chineze, sosit în vizită oficială la Kinshasa, anunță agenția China Nouă. În cursul convorbirii ce a avut loc cu acest prilej, a fost exprimată satisfacția în legătură cu evoluția relațiilor de prietenie și cooperare între cele două țări și s-a căzut de acord asupra continuării eforturilor în vederea dezvoltării și extinderii acestor relații, relevă agenția citată.**

În aceeași zi Huan Hua a avut o rundă de convorbiri cu Umbadi Lutete, comisar de stat pentru afacerile externe și cooperarea internațională al Zairului, în cursul căreia au fost examinate probleme ce priveso relațiile bilaterale.

MANIFESTĂRI CULTURALE ROMÂNEȘTI ÎN ISRAEL

În orașele israeliene Kiriat Ata și Ashdod au avut loc manifestări cultural-artistice românești cu participarea grupului folcloric „Rapsodia Română". Cu acest prilej, primarii Zvi Herer și Zvi Tilker au relevat bogăția folclorului românesc.

A fost prezent ambasadorul României în Israel, Ion Covaci.

Cele două spectacole, la care au participat peste 2 000 de persoane, s-au bucurat de un deosebit succes.

PRIMELE REZULTATE ALE ALEGERILOR PREZIDENȚIALE DIN COLUMBIA

Comisia de evaluare a buletinelor de vot și centralizare a datelor a anunțat că, după numărarea a 97 la sută din sufragiile exprimate în cadrul scrutinului prezidențial desfășurat duminică în Columbia, candidatul Partidului Liberal, Julio Cesar Turbay Ayala, dispune de 2 200 000 voturi, față de 2 100 000 buletine acordate lui Belisario Betancur, principalul său contracandidat, reprezentantul Partidului Conservator. Ținînd seama de faptul că abținerile sînt evaluate la aproximativ 40 la sută din cei 12 500 000 înscriși pe listele electorale și de numărul relativ redus de voturi care au mai rămas să fie evaluate, observatorii sînt de părere că Julio Cesar Turbay Ayala va rămîne în fruntea celorlalți candidați

CONVORBIRI BULGARO-CEHOSLOVACE

Luni au început convorbirile între Stanko Todorov, președintele Consiliului de Miniștri al R.P. Bulgaria, și Lubomir Strougal, președintele guvernului cehoslovac, aflat în vizită oficială la Sofia. Obiectul convorbirilor îl constituie probleme ale dincirii și cooperării relațiilor dintre cele două țări, anunță agenția C.T.K.

● **LA INVITAȚIA guvernului sovietic, primul ministru al Turciei, Bülent Ecevit, va face o vizită în a doua jumătate a lunii iunie.**

● **O DELEGAȚIE de stat a R. D. Germane, condusă de Günter Mittag, membru al Biroului Politic, secretar al Comitetului Central al P.S.U.G., a sosit luni, la Paris, într-o vizită de cîteva zile, la invitația guvernului francez, informează agenția A.D.N.**

În aceeași zi, membrii delegației au început convorbirile cu reprezentanți ai guvernului francez și ai unor cercuri de afaceri, consacrate examinării modalităților de stabilire a unor relații economice bilaterale pe termen lung.

NOI ACȚIUNI TERORISTE ÎN ITALIA

În noaptea de duminică spre luni, în Italia s-au înregistrat noi acțiuni teroriste. Astfel, după cum informează agenția Associated Press, teroriștii au plasat bombe într-un salon de prezentare al firmei de automobile „Alfa Romeo" și într-un bar de noapte din Roma. Exploziile nu au provocat decît pagube materiale.

● **CELE CINCI PERSOANE arestate la 19 mai a.c. în cursul anchetei cu privire la asasinarea președintelui Consiliului Național al Partidului Democrat-Creștin Italian, Aldo Moro, au fost inculpate luni pentru complicitate în răpirea și uciderea liderului P.D.C. și uciderea celor cinci membri ai gărzii sale personale.**

Cei arestați erau acuzați inițial de „participare la o bandă înarmată", ei fiind membri ai grupării teroriste autointitulate „Brigăzile roșii". Pentru un al saselea membru al grupării, Mario Moretti, care a reușit să fugă și despre care se presupune că ar fi unul dintre șefii grupului, a fost lansat un mandat de arestare.

REDACȚIA ȘI ADMINISTRAȚIA: București, Piața „Scînteii". Tel: 17 60 10, 17 60 20. Abonamentele se fac la oficiile poștale și difuzorii din întreprinderi și instituții — Tiparul: Combinatul Poligrafic „Casa Scînteii". Cititorii din străinătate se pot abona adresîndu-se la ILEXIM — departamentul export-import presă P.O. Box 136—137, telex 11226 București, str. 13 Decembrie nr. 3.

40 362