Proletari din toate țările, uniți-vă!

scînteia tineretului

ORGAN CENTRAL AL UNIUNII TINERETULUI COMUNIST

ANUL XXXIV, SERIA II, Nr. 9155 | 6 PAGINI — 30 BANI | LUNI 30 OCTOMBRIE 1978

Într-o atmosferă de puternică însuflețire, în cadrul unei mari manifestări populare desfășurate sub semnul prețuirii pe care partidul și statul o acordă muncii harnice a țărănimii, a tuturor lucrătorilor ogoarelor, înconjurat cu sentimente de fierbinte dragoste și recunoștință

TOVARĂȘUL NICOLAE CEAUȘESCU A PARTICIPAT LA SĂRBĂTORIREA „ZILEI RECOLTEI"

Tovarășul Nicolae Ceaușescu, secretar general al Partidului Comunist Român, președintele Republicii Socialiste România, a participat duminică, 29 octombrie, în județul Argeș, la sărbătorirea „Zilei recoltei" — manifestare tradițională, desfășurată sub semnul prețuirii pe care partidul și statul, întregul nostru popor, o acordă muncii harnice a țărănimii, a tuturor lucrătorilor de pe ogoare, străduințelor lor de a spori neîncetat rodnicia pămîntului.

Împreună cu secretarul general al partidului, au luat parte tovarășa Elena Ceaușescu, tovarășii Manea Mănescu, Iosif Banc, Emil Bobu, Cornel Burtică, Virgil Cazacu, Gheorghe Cioară, Lina Ciobanu, Constantin Dăscălescu, Ion Dincă, Emil Drăgănescu, Janos Fazekas, Ion Ioniță, Petre Lupu, Paul Niculescu, Gheorghe Oprea, Gheorghe Pană, Ion Pățan, Gheorghe Rădulescu, Leonte Răutu, Virgil Trofin, Iosif Uglar, Ilie Verdeț, Ștefan Voitec, Ștefan Andrei, Mihai Dalea, Miu Dobrescu, Ludovic Fazekas, Mihai Gere, Nicolae Giosan, Vasile Patilineț, Ion Ursu, Richard Winter, Vasile Marin, Vasile Mușat, Angelo Miculescu, viceprim-ministru al guvernului, ministrul agriculturii și industriei alimentare.

La sărbătorirea „Zilei recoltei" au luat parte, de asemenea, ca invitați, primii secretari ai comitetelor județene de partid Covasna — Ferdinand Nagy, Ilfov — Maxim Berghianu, Prahova — Ion Circei, Sibiu — Vasile Bărbuleț, Teleorman — Teodor Roman, Vîlcea — Teodor Coman.

Tovarășul Nicolae Ceaușescu s-a aflat în această zi deosebită — ca în atîtea zile ale anului — în mijlocul celor ce muncesc pe ogoare, s-a întîlnit cu reprezentanți ai unor ministere economice, ai organelor locale de partid și de stat, cu țărani cooperatori și muncitori din întreprinderi agricole de stat, cu specialiști, analizînd experiențele bune acumulate, rezultatele obținute și stabilind, pe baza lor, măsuri concrete pentru realizarea unor recolte tot mai bogate, pentru valorificarea cît mai deplină a marilor rezerve și posibilități de care dispune agricultura noastră socialistă, pentru creșterea necontenită a producției vegetale și animale în actualul cincinal și în perspectivă.

„Ziua recoltei" a constituit pentru țărănimea cooperatoare, pentru toți cei ce muncesc pe ogoare, un nou prilej pentru a-și reafirma sentimentele de fierbinte dragoste și recunoștință pe care le nutresc față de partid și secretarul său general, pentru sprijinul permanent acordat dezvoltării și modernizării agriculturii, pentru grija statornică manifestată față de creșterea bunăstării materiale și spirituale a satului românesc, pentru rolul important ce le-a fost conferit în opera de făurire a prezentului socialist și a viitorului comunist al patriei.

La sosirea în municipiul Pitești, mii de localnici au venit pentru a-i întîmpina din inimă pe iubiții oaspeți.

În numele lor, al tuturor locuitorilor meleagurilor argeșene, tovarășul Ion Sîrbu, prim-secretar al Comitetului județean Argeș al P.C.R., președintele Consiliului popular județean, urează tovarășului Nicolae Ceaușescu, tovarășei Elena Ceaușescu, celorlalți tovarăși din conducerea partidului și statului un călduros bun-venit.

Este intonat Imnul de stat al Republicii Socialiste România. Tovarășul Nicolae Ceaușescu trece, apoi, în revistă compania

(Continuare în pag. a II-a)

Cuvîntarea tovarășului Nicolae Ceaușescu la marea adunare populară din municipiul Pitești

Dragi tovarăși și prieteni,

Doresc să încep prin a adresa tuturor participanților la această mare adunare populară consacrată sărbătoririi „Zilei recoltei", tuturor locuitorilor municipiului și județului dumneavoastră cele mai călduroase salutări din partea Comitetului Central al Partidului, Consiliului de Stat și guvernului, precum și a mea personal. **(Urale, aplauze puternice, se scandează: „Ceaușescu — P.C.R.!").**

Sărbătorim pentru a doua oară „Ziua recoltei" în județul Argeș, ceea ce demonstrează că oamenii muncii de pe ogoarele acestui județ s-au străduit să obțină recolte tot mai bune, să aducă o contribuție tot mai însemnată la progresul agriculturii noastre, la ridicarea bunăstării întregului popor. **(Urale, aplauze, se scandează: „Ceaușescu — P.C.R.!", „Ceaușescu și poporul!").**

În întreaga țară, în acest an, deși condițiile climatice n-au fost dintre cele mai favorabile, am obținut o producție agricolă satisfăcătoare, realizînd o recoltă de cereale de circa 19 milioane tone, precum și producții însemnate la celelalte culturi. Aceasta asigură pe deplin buna aprovizionare a populației și anumite disponibilități pentru export, deși nu pe măsura prevederilor planului și a necesităților. Producția obținută în acest an, în condițiile cunoscute, demonstrează încă o dată marile posibilități de care dispune agricultura noastră socialistă care, dotată în mod corespunzător, dispunînd de cantitățile necesare de produse chimice, poate realiza recolte mult mai mari decît cele dobîndite pînă acum. **(Urale, aplauze puternice; se scandează „Ceaușescu-P.C.R.!", „Ceaușescu și poporul!").**

Pentru rezultatele bune obținute de cooperatori, de toți oamenii muncii din agricultura județului Argeș — care ocupă și în acest an primul loc în întrecerea dintre județe — doresc să adresez tuturor cele mai calde felicitări și urări de noi și noi succese. **(Urale, aplauze puternice).**

De aici, de la Pitești, doresc să adresez, de asemenea, întregii țărănimi cooperatiste, tuturor oamenilor muncii de pe ogoarele patriei noastre, întregii țărănimi, cele mai calde felicitări cu prilejul Zilei recoltei, pentru rezultatele obținute în acest an, precum și urarea de succese tot mai mari. **(Aplauze puternice, urale; se scandează „Ceaușescu — P.C.R.!").**

Trebuie să menționez cu multă satisfacție că în acest an a crescut numărul unităților agricole de stat și cooperatiste care au obținut recolte mari, cu mult peste 4 000 kg la grîu și cu mult peste 5 000 kg la porumb. Avem un număr mai mare de cooperative și întreprinderi de stat care au obținut recolte de porumb de 10 000 și peste 10 000 kg la hectar. An de an noi și noi unități agricole de stat și cooperatiste înaintează, obținînd de pe ogoarele pe care le gospodăresc recolte tot mai însemnate, apropiind momentul în care întreaga agricultură va depăși producția de 4 000 kg de grîu la hectar și de 5 000 kg de porumb la hectar — apropierea primăverii agriculturii de care am vorbit acum doi ani. **(Aplauze, urale; se scandează: „Ceaușescu — P.C.R.!").**

Încă în acest an, în întreaga agricultură de stat ne apropiem de producția de 5 000 kg porumb la hectar; sînt convins că anul viitor vom obține în agricultura de stat o producție de peste 5 000 kg de porumb la hectar. Cei care lucrează în acest sector trebuie să facă totul în această direcție. **(Aplauze puternice, prelungite; urale).** După cum ați auzit, în Ialomița s-a depășit în acest an la porumb producția de 5 000 kg pe întregul județ. Aceasta demonstrează faptul că obiectivul de

(Continuare în pag. a III-a)

Sărbătoarea belșugului ogoarelor, a tuturor celor care, prin muncă neobosită fac ca roadele pămîntului să fie de la un an la altul tot mai bogate, s-a încheiat printr-o mare și entuziastă adunare populară organizată în centrul civic al municipiului Pitești.

De la expoziție, tovarășul Nicolae Ceaușescu, tovarășa Elena Ceaușescu, ceilalți tovarăși din conducerea partidului și statului parcurg, pe jos, una dintre principalele artere ale Piteștiului, îndreptîndu-se spre piața centrală — locul de desfășurare a marii adunări populare.

O ambianță însuflețită, de intensă bucurie, domnește de-a lungul traseului parcurs. Mii și mii de localnici, bărbați și femei, tineri și vîrstnici, au ieșit în întîmpinarea iubiților oaspeți. Mulțimea ovaționează și aclamă îndelung. Coruri reunite interpretează vibrantul cîntec „Partidul — Ceaușescu — România", trei nume scumpe tuturor, trei nume cu valoare de simbol, cu profunde rezonanțe în sufletul și conștiința națiunii noastre. Numeroase formații artistice de amatori, grupe de sportivi și sportive întregesc — prin evoluțiile lor — atmosfera acestei zile de sărbătoare.

Tovarășul Nicolae Ceaușescu și tovarășa Elena Ceaușescu răspund cu căldură manifestărilor entuziaste ale piteștenilor.

Pe parcursul distanței străbătute, de la expoziție pînă în centrul civic al orașului, secretarul general al partidului a dat noi indicații de sistematizare și modernizare, în continuare, a zonei prin care trece Calea Craiovei — importantă arteră de penetrație, cu intensă circulație. Dialogul cu edilii orașului privind sistematizarea municipiului este reluat la sediul comitetului județean de partid.

Sosirea în piață a secretarului general, a celorlalți tovarăși din conducerea de partid și de stat este întîmpinată cu însuflețire, cu urale și aplauze prelungite. Cei prezenți — locuitori ai Piteștiului, ai localităților rurale din jur, muncitori, ingineri, tehnicieni, intelectuali, tineri și vîrstnici — scandează minute în șir „Ceaușescu — P.C.R.!", „Ceaușescu și poporul!", dînd glas nețărmuritei lor încrederi în partid și secretarul său general, aderiunii nestrămutate în politica clarvăzătoare a partidului și statului nostru, de propășire continuă a patriei noastre socialiste, de ridicare a României pe noi trepte de progres și civilizație.

(Continuare în pag. a II-a)

Interviul acordat de tovarășul NICOLAE CEAUȘESCU ziarului argentinian „Clarin"

După cum s-a anunțat, tovarășul Nicolae Ceaușescu, președintele Republicii Socialiste România, a primit, la 19 octombrie, pe Marcos Cytrynblum, trimis special al ziarului argentinian „Clarin", căruia i-a acordat următorul interviu:

ÎNTREBARE: *Domnule președinte, cum ați putea aprecia relațiile româno-argentiniene în prezent și ce perspective s-ar putea întrevedea în viitor pentru legăturile dintre cele două țări? Care sînt, după părerea domniei voastre, domeniile cele mai favorabile pentru cooperare?*

RĂSPUNS: Doresc să menționez cu multă satisfacție că relațiile româno-argentiniene au cunoscut în ultimii ani o dezvoltare continuă. Ele pot fi caracterizate ca bune, atît în ce privește dezvoltarea schimburilor economice, tehnico-științifice și culturale, cît și conlucrarea pe plan internațional a reprezentanților țărilor noastre. Consider că există posibilități de a extinde în mod substanțial în viitorii ani schimburile economice și, în mod deosebit, de a realiza o cooperare în producție, inclusiv pe terțe piețe. Dealtfel, vizitele în România în acest an a comandantului marinei și a ministrului de externe din Argentina au permis stabilirea de noi perspective în direcția lărgirii colaborării celor două țări.

Din acest punct de vedere, aș dori să menționez că, dacă importurile românești din Argentina au crescut substanțial, exporturile noastre sînt din păcate mult mai reduse, ceea ce a creat un dezechilibru destul de serios. Pentru a asigura dezvoltarea largă a colaborării economice este necesar să se realizeze, pe lîngă un import corespunzător al României, și un import crescînd de produse românești în Argentina, stabilindu-se astfel o balanță comercială și o balanță de plăți echilibrate.

Consider că dezvoltarea României, cît și a Argentinei creează condiții pentru un puternic progres al schimburilor economice. Noi dăm o importanță deosebită cooperării în producție, atît bilaterale, cît și pe terțe piețe cu Argentina.

De asemenea, este necesar să intensificăm colaborarea în domeniul științei și tehnicii, al culturii, să lărgim schimburile de delegații, de cetățeni ai țărilor noastre. Cred că originea comună a celor două popoare, afinitățile de limbă și cultură, care dau relațiilor româno-argentiniene o semnificație deosebită, sînt de natură să favorizeze intensificarea acestei colaborări.

ÎNTREBARE: *După terminarea Conferinței de la Bel-*

(Continuare în pag. a V-a)

STEAUA GIMNASTICII ROMÂNEȘTI, NADIA COMĂNECI, CONTINUĂ SĂ STRĂLUCEASCĂ

La întrecerile pe aparate ea a obținut MEDALIE DE AUR și titlul mondial la bîrnă; medalie de argint la sărituri

Tînăra EMILIA EBERLE: trei medalii de bronz la bîrnă, paralele și sol

DAN GRECU — medalie de bronz la inele

Amănunte despre Campionatele mondiale de gimnastică, încheiate aseară la Strasbourg, precum și alte relatări și știri sportive — în pagina a 4-a

TOVARĂȘUL NICOLAE CEAUȘESCU A PARTICIPAT LA SĂRBĂTORIREA „ZILEI RECOLTEI"

(Urmare din pag. 1)

de onoare alcătuită din ostași ai forțelor noastre armate, membri ai gărzilor patriotice și ai formațiunilor de pregătire a tineretului pentru apărarea patriei.

Printr-un gest de caldă ospitalitate și ca un semn al rodniciei pămîntului, un țăran cooperator invită pe tovarășul Nicolae Ceaușescu, pe tovarășa Elena Ceaușescu să guste din ploștile cu vin, din pîinea plămădită din griul nu de mult cules. Fete, în frumoase costume argeșene, grupuri de șoimi ai patriei și pionieri au venit în întîmpinare, la rîndul lor, cu buchete de flori. Mulțimea aclamă îndelung, cu însuflețire, rostind într-un glas **„Ceaușescu — P.C.R.!", „Ceaușescu și poporul!".**

În ovațiile și uralele nesfîrșite ale mulțimii, tovarășul Nicolae Ceaușescu, tovarășa Elena Ceaușescu, ceilalți tovarăși din conducerea de partid și de stat pătrund în Expoziția agricolă, organizată cu ocazia „Zilei recoltei" pe sub un frumos portal românesc împodobit cu ghirlande de brad, cu steaguri roșii și tricolore. Pe frontonul lui se află portretul secretarului general al partidului și urarea „Bine ați venit, tovarășe Nicolae Ceaușescu !". La intrare, mîini pricepute au creat din petale de flori un covor multicolor. Tulnice vestesc cu sunete prelungi sosirea oaspeților, iar călușarii, aliniați de o parte și de alta a aleii, interpretează cunoscutul și îndrăgitul dans popular născut pe aceste meleaguri. Fete și băieți, în port argesean oferă coșuri încărcate cu fructe.

Aceeași atmosferă de puternică însuflețire, de mare bucurie domnește și pe imensul platou care găzduiește expoziția. Satisfacția nețărmurită pe care oamenii muncii de pe pămînturile argeșene o trăiesc astăzi, avîndu-l din nou în mijlocul lor pe tovarășul Nicolae Ceaușescu, este cu atît mai mare cu cît ea are loc la un an de la precedenta întîlnire prilejuită de sărbătoarea „Zilei recoltei" și în ambianța unei toamne bogate, ale cărei virtuți sînt atît de sugestiv reliefate prin bogăția de produse vegetale și animale prezentate în expoziție. Sînt înfățișate aici rezultatele deosebite obținute de lucrătorii ogoarelor argeșene în anul 1978, rezultate care au determinat organizarea pentru a doua oară consecutiv a „Zilei recoltei" în județul Argeș. În același timp, expoziția este o oglindă expresivă a întregii noastre agriculturi, a progreselor sale de ansamblu, ca și a marilor sale posibilități. Sinteză a belșugului ogoarelor noastre, expoziția reflectă, în același timp, prin succesiunea standurilor, concepția nouă, profund științifică, ce stă la baza organizării și dezvoltării acestei importante ramuri a economiei noastre naționale, a activității atît de complexe și variate pe care lucrătorii ogoarelor o desfășoară astăzi animați de dorința de a smulge pămîntului roade tot mai bogate, de a contribui prin toate forțele la intensificarea producției agricole, la creșterea bunăstării întregului nostru popor.

Primul stand este rezervat fondului funciar. Prin machete și grafice sînt înfățișate amplele lucrări efectuate în județul Argeș pentru ridicarea potențialului productiv al pămîntului. Secretarul general al partidului este informat că în județul Argeș, unde predomină solurile grele, podzolice, au fost executate lucrări de afînare pe o suprafață de 51 000 ha, s-au amenajat pentru irigații încă 8 150 hectare, a fost combătută aciditatea pe o suprafață de 41 000 ha, iar 37 600 ha au fost scoase de sub efectul eroziunii. Specialiștii înfățișează, de asemenea, în cadrul dialogului cu secretarul general al partidului, acțiunile întreprinse în ultimii ani pentru readucerea în circuitul agricol a unor suprafețe de teren neproductive situate în lunca rîului Bratia, pe dealurile din zona Bogați Leordeni și în alte părți ale județului. În acest sens, este evidențiată experiența valoroasă acumulată de Consiliul intercooperatist Topoloveni.

Apreciind eforturile care se depun în județul Argeș, tovarășul Nicolae Ceaușescu recomandă să se intensifice lucrările de ameliorare a solului, să se manifeste o grijă sporită pentru folosirea cît mai chibzuită a pămîntului, principalul factor de producție în agricultură.

Cîteva panouri prezente în acest stand înfățișează rezultatele activității în domeniul chimizării agriculturii. Specialiștii arată că pentru a ridica fertilitatea solurilor sărace, unitățile agricole cooperatiste și de stat folosesc astăzi doze sporite de îngrășăminte fosfatice și cu potasiu, urmînd ca pe măsura dezvoltării industriei noastre chimice aceste cantități să crească. S-a subliniat că, pentru intensificarea acestei acțiuni, în județul Argeș vor fi înființate centre de chimizare specializate care vor executa lucrările de fertilizare, de erbicidare și de combatere a bolilor și dăunătorilor.

În cadrul standului atrag atenția produsele ilustrînd integrarea cercetării cu producția. Alături de problemele legate de sporirea potențialului productiv al pămîntului în programul de activitate al cercetătorilor argeșeni un loc tot mai important revine creării de noi soiuri, stabilirii tehnologiilor avansate pentru această zonă, înmulțirii semințelor din soiurile cele mai productive, ameliorării raselor de animale și altor cerințe de primă însemnătate pentru dezvoltarea agriculturii moderne, intensive. În timpul dialogului, se arată că cercetările întreprinse în anii din urmă s-au integrat într-o mare măsură în cerințele producției, multe dintre realizări fiind experimentate cu succese pe ogoarele argeșene și în județele limitrofe.

Secretarul general al partidului se interesează îndeaproape de noile linii de grîu, create de specialiștii argeșeni, atrăgînd atenția ca introducerea lor în producția mare să fie temeinic verificată.

Un loc aparte în cadrul expoziției îl ocupă cultura cerealelor. În fața unor panouri înfățișînd producția de cereale, tovarășul Angelo Miculescu arată că datorită aplicării rezultatelor cercetării științifice, județul Argeș înregistrează astăzi progrese substanțiale în toate domeniile producției cerealiere, ca și al plantelor tehnice. Astfel, se subliniază că în primii trei ani ai actualului cincinal prevederile cu privire la producția de cereale au fost depășite cu 133 000 tone.

Bogăția produselor Argeșului este prezentată pe larg în standurile care înfățișează dezvoltarea pomiculturii, viticulturii și legumiculturii — ramuri de producție care au cunoscut, în ultimii ani, o puternică dezvoltare atît în acest județ, cît și la nivelul întregii țări. Este și firesc ca pe primul plan al preocupărilor organelor locale de partid și de stat, unităților agricole de stat și cooperatiste din județul Argeș să stea dezvoltarea pomiculturii, care găsește în această zonă condiții dintre cele mai favorabile. Fructe din toate speciile și soiurile, cu un colorit intens — roade ale livezilor argeșene — degajă o aromă plăcută și îmbietoare. Gazdele arată că pe baza indicațiilor formulate de tovarășul Nicolae Ceaușescu cu prilejul vizitei de lucru efectuate cu trei ani în urmă în județul Argeș, au fost inițiate ample acțiuni în direcția extinderii plantațiilor intensive de pomi, a modernizării celor existente. Astfel, în anii 1976—1978, au fost făcute plantații pomicole pe 376 hectare, față de numai 243 hectare cît se realizase în perioada 1971—1975. Pentru anii 1979—1980 se prevede să se ajungă la 717 hectare plantații noi. Argeșul livrează an de an cantități tot mai mari de fructe de cea mai bună calitate. În ultimii doi ani au fost livrate la fondul de stat 125 000 tone fructe și se prevede ca în 1980 să se realizeze 175 000 tone, cantitate dublă față de media anuală realizată în perioada 1971—1975. Argeșul deține 11 la sută din suprafața pomicolă a țării și asigură 13 la sută din fondul central de stat de fructe. Există condiții ca acest aport să fie și mai substanțial în perioada ce urmează.

Secretarul general al partidului este informat despre metodele noi de producere a materialului săditor pomicol, de rezultatele cercetărilor obținute în acest domeniu. Tovarășul Nicolae Ceaușescu, apreciind eforturile care au fost făcute și rezultatele bune înregistrate, cere organelor de resort să acționeze mai stăruitor în direcția asigurării de material săditor pomicol în cantități cît mai mari care să satisfacă nu numai necesitățile unităților agricole, dar și ale asociațiilor intercooperatiste.

Un larg interes a manifestat tovarășul Nicolae Ceaușescu față de programul privind extinderea în cultură a arbuștilor fructiferi. Județul Argeș oferă o bogată experiență în acest domeniu. Anul acesta aici s-a produs peste un milion puieți de arbuști. Reprezentanții Ministerului Agriculturii și Industriei Alimentare informează că este în curs de aplicare un vast program de extindere a arbuștilor fructiferi, astfel încît, în 1980, să se ajungă la o suprafață de 1 835 hectare și 14 450 hectare în 1985, față de numai 1 275 hectare în acest an.

Tovarășul Nicolae Ceaușescu, apreciind dezvoltarea arbuștilor fructiferi, precizează că această ramură trebuie dezvoltată într-un ritm rapid, asigurîndu-se în acest fel, atît fructe proaspete pentru consumul populației, cît și materii prime pentru industria alimentară. El a cerut organelor de specialitate să sprijine unitățile agricole din zona de deal și submontană să dezvolte cultura arbuștilor fructiferi.

Reprezentanții organelor locale raportează, de asemenea, că sînt în curs de înfăptuire indicațiile date de secretarul general al partidului cu prilejul vizitei de lucru care a avut loc în livezile de la Stîlpeni-Argeș de a se dezvolta pomicultura în cadrul asociațiilor intercooperatiste. În prezent, în județ există 10 asociații pomicole care vor planta, an de an, suprafețe tot mai mari. Avîndu-se în vedere avantajele multiple pe care le oferă acțiunea de cooperare, tovarășul Nicolae Ceaușescu cere Ministerului Agriculturii și Industriei Alimentare, precum și Uniunii Naționale a Cooperativelor Agricole de Producție să asigure dezvoltarea pomiculturii în cadrul asociațiilor intercooperatiste întrucît în acest fel vor putea fi concentrate eforturile materiale ale mai multor unități în vederea realizării unor plantații intensive și superintensive, iar producția de fructe va fi valorificată în condiții superioare.

Următorul popas îl constituie standul viticulturii, unde sînt prezentate atît realizările județului, cît și direcțiile de dezvoltare a acestei importante ramuri a agriculturii. Reprezentanții centralei de specialitate arată rezultatele aplicării măsurilor întreprinse în ce privește producerea materialului săditor viticol, metodele noi folosite în acest domeniu, astfel încît în anii ce vin să poată fi realizate plantații pe suprafețe mari cu densități sporite. Este evidențiată preocuparea care există în vederea extinderii soiurilor de viță de vie care dau producții mari de struguri la hectar și din care rezultă vinuri ușoare de consum curent: Mustoasă de Măderat, Zghihară de Huși, Roșioară, Burgund, Băbească și altele, bună parte din ele vechi soiuri românești care, așa cum arăta secretarul general al partidului, vor trebui să ocupe o pondere mai mare în rîndul celorlalte soiuri cultivate în țara noastră.

La standul legumiculturii, cifrele înscrise pe panourile care însoțesc mostrele de produse ale grădinilor demonstrează cu prisosință, modul cum a fost îndeplinită sarcina trasată de conducerea partidului ca fiecare județ să-și asigure o bază proprie de aprovizionare cu legume. Prin concentrarea producției și specializarea unităților în județul Argeș cantitatea de legume livrată la fondul de stat este de 36 000 tone anual, față de 9 570 tone în 1975 și se prevede să ajungă la 40 000 tone în 1980. Tovarășul Nicolae Ceaușescu apreciază acțiunile întreprinse de organele locale din județul Argeș în direcția concentrării producției legumicole — cele 2 000 hectare cultivate în cooperativele agricole au fost comasate în 18 ferme specializate — și recomandă ca în toate județele să se acționeze în direcția organizării de ferme specializate dotate cu utilajele necesare. De asemenea, sînt evidențiate rezultatele bune obținute în județul Argeș în ce privește sporirea producției de cartofi.

Tovarășul Nicolae Ceaușescu critică faptul că în multe unități agricole și județe producția de fasole la hectar se menține la un nivel scăzut, arătînd că nu se poate concepe ca diferitele sortimente legumicole să fie calculate în mod global. Totodată, cere conducerii Academiei de Științe Agricole și Silvice, precum și Ministerului Agriculturii și Industriei Alimentare să intensifice activitatea de cercetare pentru a se crea soiuri mai intensive de fasole, să se organizeze astfel producția încît să se obțină randamente superioare la hectar. Secretarul general al partidului a indicat, de asemenea, să se stabilească responsabili de programe pentru fiecare cultură.

Sînt înfățișate apoi preocupările în domeniul prelucrării produselor agricole, îndeosebi a celor provenite din legumicultură și pomicultură. Specialiștii prezintă noile produse realizate în ultimul timp: pentru copii de diferite vîrste, concentrate alimentare care se produc începînd din această toamnă la Fabrica Chiajna — București, fulgi de legume și cartofi, concentratul de legume „Vegetarom" produs la Tîrgu Mureș și altele, care vor contribui la îmbunătățirea și diversificarea alimentației. Tovarășul Nicolae Ceaușescu recomandă centralei de specialitate să intensifice și mai mult gama preparatelor din legume, organizîndu-se o amplă acțiune de industrializare sau semiindustrializare.

Sînt prezentate noile concentrate și sucuri de fructe, între care cele de coacăze, smeură și altele. Reprezentanții organelor locale înfățișează proiectul de organizare și funcționare a întreprinderii de producere și industrializare a legumelor și fructelor din Bălculești, în cadrul căreia se organizează trei ferme ce vor asigura fructe pentru producția de suc, sirop, compot, dulceață și altele. Tovarășul Nicolae Ceaușescu cere ca, în interesul bunei aprovizionări a populației și a diversificării producției de sucuri bogate în vitamine, să fie finalizat cît mai repede acest proiect. De asemenea, la acest stand sînt înfățișate metode noi, moderne de transportare a conservelor, cum sînt paletizarea și containerizarea.

Sînt apreciate eforturile care au fost făcute atît în județul Argeș, cît și în alte județe în ce privește prelucrarea produselor animaliere, îmbogățirea sortimentelor de bunuri alimentare de consum destinate populației. Tovarășul Nicolae Ceaușescu cere Departamentului industriei alimentare să asigure, în continuare, diversificarea produselor agroalimentare, folosindu-se în această direcție și experiența bună care există în multe județe.

Secretarul general al partidului se interesează îndeaproape cum se îndeplinesc programele de dezvoltare a zootehniei. Sînt apreciate vacile din rasa brună ameliorată care ating greutăți corporale mai mari și dau producții sporite de lapte. Tovarășul Nicolae Ceaușescu atrage atenția asupra necesității de a se acționa mai intens în direcția ameliorării animalelor, astfel încît de la același efectiv să se obțină producții sporite de carne și lapte. Că este cu putință să se realizeze acest deziderat o demonstrează între altele și experiența a numeroase unități agricole care prezintă animale la expoziția de la Pitești. Astfel, asociația economică intercooperatistă Bradu-Argeș a adus aici vaci din clasa generală record care dau 7 100—7 300 litri lapte și au o greutate corporală ridicată. S-a insistat, de asemenea, asupra necesității de a se realiza în timpul cel mai scurt programul de ameliorare a raselor autohtone de oi Tigaie și Turcană, prin încrucișarea lor cu rase care au o greutate corporală ridicată și dau producții sporite de lînă. Sînt înfățișate, totodată, realizările obținute în ce privește sporirea producției de furaje, județul Argeș oferind o valoroasă experiență în direcția îmbunătățirii pajiștilor de munte.

Părăsind acest sector, conducerea partidului are cuvinte de laudă pentru realizările obținute în județul Argeș în ce privește sporirea producției agroalimentare și recomandă ca această valoroasă experiență să fie însușită și aplicată și de alte județe.

Alături de roadele pămîntului, în expoziție sînt prezente numeroase mașini și utilaje agricole, unele modernizate, altele noi, care, prin performanțele lor, vor contribui la soluționarea unor necesități imperioase legate de mecanizarea agriculturii, îndeosebi a lucrărilor de recoltare.

Printre exponate se remarcă o mașină de recoltat cartofi, de fapt un agregat complex care efectuează și operațiunile de sortare. Specialiștii apreciază că introducerea în producția de serie a acestui agregat va face ca recoltatul mecanizat al cartofilor să fie soluționat, pentru început, în cele 7 județe mari cultivatoare. Mașina poate fi folosită, de asemenea, pentru recoltatul cepei.

Secretarul general cere conducerii ministerului de resort, institutelor de cercetare să revadă aceste utilaje în sensul reducerii greutății lor, astfel încît ele să devină accesibile oricărei unități agricole și să poată fi folosite pe orice teren. Sînt expuse, de asemenea, prototipurile tractorului pe șenile de 80 de cai putere pentru lucrările pe terenurile în pantă, și combinei C 16, agregat de mare complexitate care poate fi utilizat la recoltatul porumbului, ca și al griului. Culegînd porumbul pe 8 rînduri, noua combină este cu 50 la sută mai productivă decît CP 12. Apreciind această realizare a specialiștilor de la Institutul de Cercetări pentru Mașini Agricole, tovarășul Nicolae Ceaușescu se interesează de caracteristicile ei tehnice și de randamentul pe care urmează să-l atingă și analizează cu ministrul industriei construcțiilor de mașini, Ion Avram, cu specialiști, posibilitatea de a i se aduce îmbunătățiri constructive, în așa fel încît ea să poată asigura recoltatul a 300—360 tone porumb în două schimburi.

Sînt expuse o serie de mașini modernizate pentru executarea unor lucrări de afînare, discuit, semănat, pentru cositul și greblatul fînului, pentru lucrări pe pajiști, mașini realizate de întreprinderile mecanice pentru agricultură și industrie alimentară și de unele unități specializate în construcția mașinilor agricole din Brașov, Craiova, Piatra Neamț, Timișoara și din alte localități.

În standul rezervat silviculturii, secretarului general al partidului îi sînt prezentate produsele secundare ale pădurilor care ocupă în județul Argeș 41 la sută din teritoriu, ce sînt obținute atît din flora spontană, cît și prin cultivare, printre care fructe de pădure. Tot aici se află speciile ce alcătuiesc fondul cinegetic deosebit de variat de care dispune județul, precum și o serie de trofee de vînătoare medaliate cu aur la expoziția internațională organizată recent în cadrul Tîrgului Internațional București, ca și la alte manifestări de acest gen din lume.

În continuare, se vizitează sectorul activităților industriale din cadrul cooperativelor agricole de producție din Argeș, unde sînt înfățișate principalele lucrări și produse realizate de meseriași, care, prin valorificarea materiilor prime și materialelor locale, a unor deșeuri provenite de la întreprinderile republicane, au reușit să obțină în 1978 o producție evaluată la peste 173 milioane lei.

La ieșirea din incinta expoziției, un grup de dansatori invită pe tovarășul Nicolae Ceaușescu și pe tovarășa Elena Ceaușescu, pe ceilalți conducători de partid și de stat să se prindă în hora recoltei. Este un moment emoționant care exprimă, ca întreaga desfășurare a sărbătorii de astăzi, satisfacția oamenilor muncii argeșeni de a trăi aceste clipe de mare bucurie, împreună cu conducătorul iubit al partidului și al statului nostru.

Marea adunare populară din municipiul Pitești

(Urmare din pag. 1)

Deschizînd adunarea, tovarășul Ion Sîrbu, prim-secretar al Comitetului județean Argeș al P.C.R., exprimînd sentimentele pe care le împărtășesc în aceste momente toți cei ce muncesc și trăiesc în această parte a țării, a spus:

Vă rog să-mi permiteți să exprim cele mai alese sentimente de stimă și prețuire, de nemărginită bucurie și satisfacție ale comuniștilor, ale tuturor oamenilor muncii din județul Argeș și să vă adresez, mult stimate și iubite tovarășe Nicolae Ceaușescu, secretar general al partidului, președintele Republicii Socialiste România, cele mai fierbinți urări de bun venit în această veche vatră de istorie a României.

Dorim să adresăm, totodată, o caldă urare de bun venit mult stimatei tovarășe Elena Ceaușescu, personalitate politică de seamă, revoluționară și militantă prestigioasă pentru construirea socialismului în patria noastră, distins om de știință, cu o contribuție remarcabilă la dezvoltarea cercetării științifice românești.

Sîntem bucuroși să salutăm, de asemenea, prezența la marea noastră adunare populară a celorlalți tovarăși din conducerea partidului și statului, a oaspeților din celelalte județe ale țării.

Vă întîmpinăm astăzi — ca întotdeauna — cu nețărmurită dragoste, cu Toți locuitorii Argeșului dau astăzi încă o dată o vibrantă expresie recunoștinței profunde, respectului și admirației față de dumneavoastră, mult iubite și stimate tovarășe Nicolae Ceaușescu, omul și revoluționarul care, în fruntea partidului și statului, munceste cu inegalabilă pasiune și dăruire comunistă, care de peste patru decenii și jumătate slujește cu fierbinte și exemplar devotament patria, partidul, poporul, legîndu-și cu strălucire numele de tot ce s-a înfăptuit vreodată mai măreț și mai durabil pe pămîntul României.

Prin înțelepciunea cu care conduceți destinele națiunii noastre, prin întreaga dumneavoastră viață și activitate, prin înaltul exemplu de pasiune și dăruire revoluționară, prin patriotismul înflăcărat și internaționalismul consecvent, sînteți, mult iubite și stimate tovarășe Nicolae Ceaușescu, în conștiința poporului, cel mai de seamă ctitor al României de astăzi înfloritoare, liberă și independentă, făuritor al imensului prestigiu de care se bucură România în lume.

Argeșul, înscris temeinic în rîndurile civilizației socialiste, Argeșul cu industria sa modernă, diversificată, care produce de peste 60 de ori mai mult decît în 1950, cu o agricultură în plină dezvoltare, cu condiții minunate pentru înflorirea științei, culturii și artei, cu orașele și satele sale înnoite, datorează totul politicii partidului, grijii deosebite pe care i-o purtați dumneavoastră personal, așa cum o purtați tuturor județelor țării.

Vă raportăm, mult stimate tovarășe secretar general, că și în județul Argeș activitatea pentru îndeplinirea marilor obiective ale cincinalului se desfășoară în condiții bune. Pe primele 9 luni producția industrială pe ansamblul județului este mai mare cu 1,9 miliarde lei față de aceeași perioadă a anului trecut, 70 de întreprinderi depășind planul cu peste 400 milioane lei. Prin asimilare și autodotare, numai în anul 1978 au fost reduse eforturile valutare cu 7,9 milioane lei valută.

Sîntem ferm angajați pentru îndeplinirea neabătută a sarcinilor ce ne revin pe acest an și pe întregul cincinal în industrie și construcții, pentru înlăturarea neajunsurilor care mai există în unele unități industriale și din domeniul investițiilor.

Vă asigurăm, mult stimate tovarășe secretar general Nicolae Ceaușescu, că nu vom precupeți nici un efort pentru realizarea obiectivului central pus de dumneavoastră în fața economiei, ridicarea nivelului tehnico-calitativ al producției, realizarea și depășirea planului la toți indicatorii, creșterea eficienței întregii activități economice, astfel ca să realizăm în anul 1980 o producție industrială de peste 42 miliarde lei și angajamentul de a obține suplimentar cel puțin 2 miliarde lei.

Organizarea pentru a doua oară consecutiv a sărbătorii „Zilei recoltei" în județul Argeș constituie pentru noi o mare cinste și onoare. Sîntem bucuroși să vă raportăm că indicațiile date de dumneavoastră, mult stimate tovarășe Nicolae Ceaușescu, în toamna trecută, au fost îndeplinite.

Pentru creșterea potențialului productiv al pămîntului, au fost executate lucrări de afînare a solului pe 51 000 hectare, lucrări complexe pe terenuri în pantă pe 11 000 ha, s-au amenajat pentru irigat încă 8 150 ha, au fost scoase de sub efectul excesului de umiditate 6 530 ha, s-a corectat aciditatea solului pe 41 000 ha. În acest an a fost obținută cea mai mare producție de cereale din istoria județului. Prevederile pe primii trei ani ai cincinalului pentru producția de cereale au fost depășite cu 133 000 tone, livrîndu-se în plus la fondul de stat 64 000 tone, din care în acest an peste 19 000 tone. S-au obținut, de asemenea, producții superioare anilor anteriori la floarea-soarelui și în pentru ulei, realizîndu-se și depășindu-se angajamentul asumat.

Comitetul județean de partid a acordat o atenție deosebită traducerii în viață a indicațiilor date de dumneavoastră pentru dezvoltarea zootehniei — ramură care deține în prezent 55 la sută din producția agricolă a județului. Pe lîngă cele 7 complexe zootehnice de tip industrial existente anul trecut, anul acesta au mai fost date în funcțiune încă 17 mari complexe, au fost modernizate 51 ferme de tip gospodăresc, ceea ce permite ca întreaga producție de carne de pasăre, de porc și ovină, necesară fondului pieței, să fie realizată în sistem industrial. Prevederile pentru actualul cincinal în acest sector de activitate vor fi realizate încă din anul 1979.

Vă raportăm că s-a continuat în ritm susținut acțiunea de ameliorare a pajiștilor montane și colinare.

Sîntem însă conștienți că mai avem mult de făcut pentru punerea deplină în valoare a marilor posibilități de creștere a producției oferite de agricultura socialistă a județului.

Vă asigurăm, mult stimate tovarășe secretar general, că organizația județeană de partid, comuniștii, toți lucrătorii ogoarelor vor acționa mai energic pentru ca toate unitățile să se ridice la nivelul celor fruntașe pentru a obține producții tot mai ridicate și a asigura creșterea permanentă a bunăstării populației, a progresului și civilizației satelor noastre.

Cu conștiința că rezultatele pe care le obținem în agricultură se datoresc politicii partidului nostru, grijii deosebite pe care dumneavoastră o acordați acestei ramuri de bază a economiei naționale, vă asigurăm, mult stimate și iubite tovarășe Nicolae Ceaușescu, că, urmînd înaltul dumneavoastră exemplu, vom munci cu toată răspunderea, cu pasiune și dăruire revoluționară, cu devotament comunist, pentru realizarea exemplară a sarcinilor ce revin județului în industrie, agricultură, în toate domeniile, pentru mai puternica dezvoltare economico-socială a Argeșului și creșterea contribuției sale la dezvoltarea și înflorirea patriei noastre scumpe — Republica Socialistă România.

A luat apoi cuvîntul tovarășul **Angelo Miculescu**, vicepremier-ministru, ministrul agriculturii și industriei alimentare, care a spus:

În aceste momente sărbătorești cînd țara întreagă își cinstește fruntașii și odată cu ei munca și contribuția pe care lucrătorii din agricultură, alături de întregul popor, o aduc la înfăptuirea istoricelor hotărîri ale Congresului al XI-lea și Conferinței Naționale ale partidului, vă rog să-mi permiteți să adresez tovarășului Nicolae Ceaușescu, din toată inima, cu toată dragostea, mulțumirile noastre fierbinți pentru preocuparea permanentă și sprijinul neprecupețit acordat în vederea orientării științifice, tot mai ferme, a agriculturii pe calea modernizării și intensificării.

Tovarăși, în acest an, în pofida unor condiții climatice nu dintre cele mai favorabile, producția de cereale boabe depășește pe cea realizată în 1977. La semințele oleaginoase obținem o producție de peste 1 100 000 tone, la sfeclă de zahăr aproape 6 milioane tone, la cartofi și legume de cîmp circa 7,4 milioane tone, iar la fructe și struguri peste 2 milioane și jumătate tone. În zootehnie preliminăm încheierea anului cu sporuri importante de efective la toate speciile față de începutul anului, iar livrările la fondul de stat de produse animale sînt, de asemenea, mai mari decît în anul trecut cu peste 100 000 tone carne, un milion hectolitri de lapte și peste 60 milioane ouă.

Toate acestea evidențiază cu pregnanță caracterul realist, științific al politicii agrare a Partidului Comunist Român, politică îmbrățișată și înfăptuită cu nestrămutată hotărîre de lucrătorii ogoarelor. Sprijinită puternic, permanent și multilateral de statul nostru socialist, agricultura reușește să obțină producții tot mai bune contribuind astfel la dezvoltarea generală a avuției naționale, la creșterea bunăstării întregului popor.

Trebuie să spunem însă, cu toată răspunderea ce ne revine, că rezultatele obținute, atît în sectorul vegetal, cît și în zootehnie, nu sînt încă pe măsura posibilităților. Indicatorii planului național de dezvoltare economică și socială stabiliți agriculturii pe anul 1978 nu au fost îndeplініți la o serie de produse principale. Rezultatele bune obținute într-un număr din ce în ce mai mare de unități agricole au demonstrat și în acest an rezervele importante de creștere a producției de care dispunem. Plecînd de la învățămintele anului acesta vom analiza în cadrul Consiliului Național al Agriculturii, cu toată exigența rămînerile în urmă la unele activități de producție și vom stabili împreună cu U.N.C.A.P. măsurile cele mai potrivite pentru ca în anul 1979, sub conducerea organelor și organizațiilor de partid, să facem un pas hotărîtor în îndeplinirea sarcinilor de producție în toate unitățile, atît de stat, cît și cooperatiste.

Vom acționa cu toată fermitatea pentru folosirea judicioasă a pămîntului, pentru sporirea capacității de producție a acestuia, asigurînd realizarea integrală a programului de lucrări de îmbunătățiri funciare. Va trebui să asigurăm o amplasare mai judicioasă a culturilor pe teritoriul fiecărei unități, să folosim soiurile și hibrizii cei mai adecvați fiecărei zone de cultură din țară. Vom lua măsuri pentru a organiza în condiții mai bune executarea lucrărilor de recoltare, reducînd și eliminînd pierderile pe care le mai avem. În horticultură vom întreprinde noi măsuri care să asigure o producție cît mai mare de legume din primăvară și pînă toamna tîrziu, de fructe și struguri. În zootehnie va trebui să acționăm mai susținut pentru asigurarea efectivelor matcă, creșterea în condiții cît mai bune a tineretului de prăsilă. Vom întreprinde măsuri eficiente de folosire mai intensivă a pajiștilor naturale, a resurselor secundare de furaje din producția vegetală. De asemenea, vom acorda o atenție mult mai mare dezvoltării producției agricole și în gospodăriile populației.

Lărgirea continuă a bazei tehnico-materiale ne obligă să desfășurăm o activitate mai susținută pentru calificarea cooperatorilor, tuturor lucrătorilor din agricultură, în cunoașterea tehnologiilor, în conducerea tractoarelor, în vederea asigurării participării acestora la executarea la timp a lucrărilor agricole, în folosirea mai completă a forței de muncă pe tot timpul anului. Va trebui să folosim mai chibzuit fondurile proprii și creditele destinate producției pe fiecare activitate în parte, să ne preocupăm fără întrerupere de utilizarea mai judicioasă a investițiilor, căutînd noi soluții tehnologice și constructive pentru îndeplinirea sarcinilor date de conducerea partidului și statului de a reduce investiția specifică, consumul de ciment și de fier, asigurînd exploatarea capacităților de producție cu consumuri mici de energie și combustibil și reducerea celorlalte cheltuieli.

Stimați tovarăși, în încheiere, vă rog să-mi permiteți, ca în acest cadru sărbătoresc, de largă participare a oamenilor muncii din agricultură, din partea conducerii Ministerului Agriculturii și Industriei Alimentare, să mă angajez în fața conducerii partidului și statului, personal a dumneavoastră, tovarășe secretar general, că în noul an agricol ne vom spori eforturile pentru ca belșugul recoltelor să contribuie și mai substanțial la dezvoltarea în ritm susținut a economiei țării, la înflorirea patriei noastre socialiste, la bunăstarea și fericirea întregului popor.

A luat apoi cuvîntul **Constantin Nedelcu**, președintele C.A.P. „23 Februarie" Borcea, județul Ialomița, care a spus: În numele comuniștilor, al celorlalți oameni ai muncii din mănoasa cîmpie a Bărăganului ialomițean, județ distins cu înaltul titlu de „Erou al Muncii Socialiste", vă raportez dumneavoastră, mult iubite tovarășe Nicolae Ceaușescu, că alături de toți lucrătorii din agricultură sîntem puternic angajați și hotărîți să obținem producții superioare, în condiții de eficiență ridicată, că eforturile noastre sînt concentrate în prezent pentru încheierea grabnică a acțiunii de strîngere și depozitare a recoltei acestui an. În toate unitățile agricole din județ s-a încheiat, în timpul optim, semănatul griului și al celorlalte culturi de toamnă, punînd-se astfel bazele obținerii unor producții sporite în anul 1979.

Județul nostru beneficiază din plin de puternicul sprijin material, tehnic și financiar acordat de partid și de stat întregii agriculturi. În acest an ne-am străduit să folosim mai bine baza tehnică-materială de care dispunem și experiența acumulată de unitățile fruntașe pentru valorificarea importantelor rezerve de creștere a producției. Datorită eforturilor depuse în această direcție pe întregul județ se estimează să se obțină o producție medie de 5 500 kg porumb boabe la hectar.

Și noi, cooperatorii din C.A.P.

(Continuare în pag. a III-a)

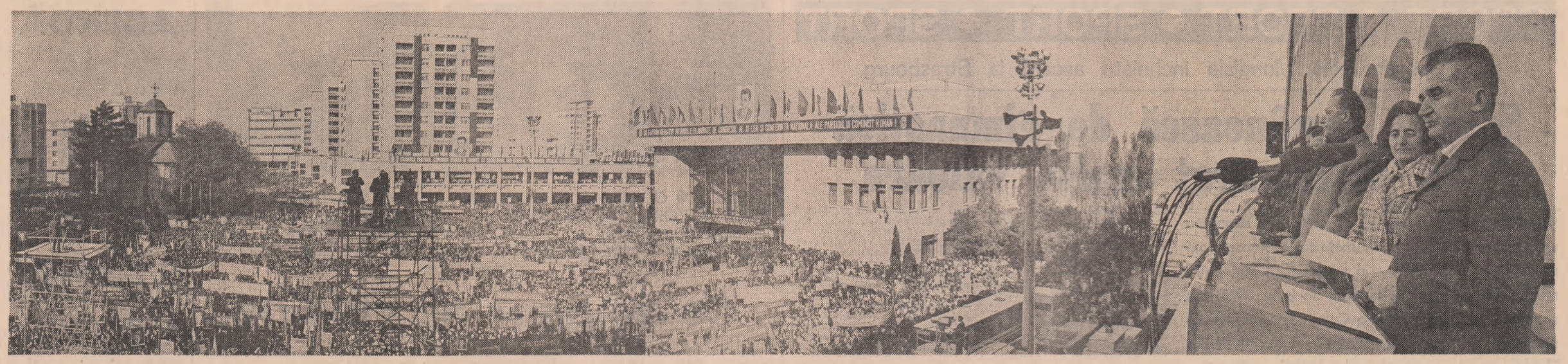

CUVÎNTAREA TOVARĂŞULUI NICOLAE CEAUŞESCU

(Urmare din pag. 1)

a obține peste 5 000 kg porumb în agricultura de stat pe întreaga țară este pe deplin realizabil.

Fără îndoială, dragi tovarăși și prieteni, avem dreptul să fim mulțumiți de felul în care agricultura noastră se dezvoltă. Dar, totodată, nu trebuie să uităm lipsurile, greutățile care mai apar într-un loc sau altul. Mai cu seamă trebuie să avem în vedere că nu peste tot se realizează lucrările agricole corespunzător cerințelor științei agricole, nu peste tot sînt folosite mijloacele mecanizate și mijloacele chimice așa cum se cuvine. Nu este încă folosit în suficientă măsură pămîntul — principalul factor de care depinde realizarea rapidă a obiectivului pe care l-a fixat Congresul al XI-lea în domeniul agriculturii. Rezultatele bune pe care le avem într-un număr mare de unități în unele județe demonstrează că peste tot este posibil ca încă în anul viitor să se facă o cotitură radicală în activitatea din agricultură. Trebuie să înțeleagă bine toți cei care lucrează în agricultură — începînd cu Ministerul Agriculturii, cu Consiliul Național Agricol, cu Uniunea Națională a Cooperativelor Agricole, cu organizațiile județene de partid și organele agricole, cu consiliile de conducere ale unităților de stat și cooperatiste — întreaga țărănime, toți specialiștii, că nu se mai poate admite desfășurarea în continuare a unei activități nesatisfăcătoare în unele unități și județe. Trebuie lichidate cu hotărîre lipsurile, delăsarea, trebuie declanșată o mobilizare generală pentru realizarea sarcinilor puse de Congresul al XI-lea în domeniul agriculturii. Dispunem de tot ce este necesar pentru aceasta și putem obține ceea ce ne-am propus. **(Aplauze și urale; se scandează: „Ceaușescu — P.C.R. !").**

Avem rezultate bune și la plantele tehnice, în viticultură, în pomicultură, în zootehnie. Pe ansamblu mergem înainte, dar, trebuie să recunoaștem, mergem însă cu pași prea înceți. Putem merge mai repede și trebuie să mărim pasul. Cerințele dezvoltării economiei naționale, ale ridicării nivelului de trai, înfăptuirea programului de făurire a societății socialiste multilateral dezvoltate impun să impulsionăm ritmul în toate sectoarele din agricultură. Avem posibilități să obținem realizarea prevederilor stabilite de Congresul al XI-lea, asigurînd creșterea contribuției agriculturii la dezvoltarea generală a patriei, la ridicarea bunăstării întregului nostru popor. **(Aplauze, urale).**

Sărbătorirea „Zilei recoltei" trebuie să constituie un prilej de trecere în revistă a întregii noastre activități, atît a ceea ce este bun, cît și a ceea ce este negativ. Să învățăm din ceea ce este bun și să generalizăm experiența pozitivă și, totodată, să tragem învățămintele corespunzătoare din lipsurile și greșelile comise și în acest an pentru a nu le mai repeta în anul viitor. Consiliul Național al Agriculturii, Uniunea Națională, organizațiile de partid, organele agricole trebuie să treacă la măsuri de pregătire în cele mai bune condiții a campaniei agricole pentru anul viitor. Am însămînțat, în general, în condiții bune. Avem posibilitatea de a realiza toate arăturile pentru însămînțările de primăvară. Să pregătim temeinic semințele și, mai cu seamă, să ne ocupăm ca fiecare specialist, fiecare lucrător din agricultură să înțeleagă cum trebuie desfășurată activitatea în anul viitor. Încheierea lucrărilor agricole din toamnă nu înseamnă că putem dormi liniștiți pînă la primăvară. Dimpotrivă, trebuie folosite din plin lunile de iarnă pentru pregătirea temeinică a recoltei anului viitor, pentru a obține recolte mult superioare celor din acest an în toate sectoarele! **(Aplauze puternice, urale).**

Dragi tovarăși și prieteni,

Deși sărbătorim „Ziua recoltei", nu putem să nu menționăm rezultatele pe care minunata noastră clasă muncitoare, toți oamenii muncii, fără deosebire de naționalitate, din patria noastră, le obțin în celelalte domenii de activitate. În industrie, producția pe primele nouă luni — și desigur și pe 10 luni — este superioară prevederilor planului. În doi ani și 10 luni am obținut peste 40 miliarde lei producție industrială peste plan, ceea ce demonstrează că obiectivele stabilite de Conferința Națională de a realiza în acest cincinal peste plan o producție de 100 miliarde lei sînt pe deplin realizabile și vor fi înfăptuite! **(Aplauze puternice, prelungite; se scandează: „Ceaușescu-P.C.R. !").**

Dealtfel, rezultatele din agricultură sînt nemijlocit legate de contribuția importantă a clasei muncitoare, a industriei noastre socialiste la mecanizarea și chimizarea acestei ramuri economice. Iată de ce la „Ziua recoltei" doresc să adresez clasei noastre muncitoare, inginerilor și tehnicienilor, tuturor oamenilor muncii, fără deosebire de naționalitate, întregului nostru popor, cele mai calde felicitări pentru succesele obținute în toate domeniile în înfăptuirea programului partidului de făurire a societății socialiste multilateral dezvoltate în România. **(Aplauze puternice, prelungite; se scandează: „Ceaușescu — P.C.R. !", „Ceaușescu și poporul !").**

Sînt cunoscute măsurile adoptate de Comitetul Central al partidului în vederea perfecționării mecanismului economic, întăririi autoconducerii și autogestiunii în toate sectoarele. Doresc să reamintesc aici faptul că autoconducerea și autogestiunea trebuie să se afirme cu putere atît în agricultura de stat, în S.M.A.-uri, cît și în cooperativele agricole de producție. Trebuie să organizăm întreaga activitate agricolă pe principiile economice; indicatorul producției nete trebuie să fie hotărîtor și în producția agricolă de stat și cooperatistă. **(Aplauze puternice, urale).**

Trecerea la noul mecanism economic presupune, așa cum a stabilit Conferința Națională din anul trecut, realizarea saltului de la acumularea cantitativă la o nouă calitate în toate sectoarele. Este necesar ca această calitate nouă să se afirme cu putere și în agricultura noastră socialistă. În agricultură trebuie să se afirme, de asemenea, cu putere, revoluția tehnico-științifică prin creșterea contribuției științei agricole la obținerea unor rezultate tot mai bune. Aceasta presupune ca institutele agricole, Academia Agricolă, toți cei care lucrează în domeniul cercetării, să rupă hotărît cu rutina și conservatorismul, să adopte un spirit cu adevărat revoluționar în știința agricolă. Rezultatele unei asemenea orientări sînt demonstrate de unitățile care au lichidat cu formalismul, rutina, conservatorismul, adoptînd metode noi în activitatea agricolă. **(Aplauze puternice, urale).**

Avem nevoie de semințe mai bune, de mai mare productivitate, rezistente la condițiunile climei din țara noastră, din diferite zone: avem nevoie de rase de animale superioare, mai productive care să asigure o producție mai mare de carne, lapte, lînă. Practica demonstrează că este pe deplin posibil să realizăm rapid rase superioare în țara noastră. Iată de ce este necesar ca miile de cercetători agricoli să iasă din birouri și laboratoare, să meargă în fermele agricole, în rîndul lucrătorilor agriculturii și împreună cu aceștia să contribuie la înfăptuirea revoluției în agricultura noastră. **(Aplauze puternice, urale).** Vreau să fiu bine înțeles, nu subapreciez importanța muncii în laborator, dar laboratorul nu e decît un aspect al cercetării. Cel mai mare laborator îl constituie terenul, ogorul unde trebuie verificat tot ceea ce se realizează în laborator. Nu facem nimic cu nici un soi, cu nici o plantă obținută în laborator, dacă ea nu demonstrează în cîmp capacitatea de a asigura realizarea unor producții foarte mari la hectar. Cînd pun problema ieșirii din laboratoare nu mă gîndesc să se renunțe la folosirea laboratorului științific, ci vreau să subliniez că laboratorul este numai un mijloc, urmînd ca în cîmp să se obțină soiurile de care agricultura noastră are nevoie. **(Aplauze puternice; urale).**

Pentru a realiza revoluția în agricultură trebuie să realizăm mai întîi revoluția în știință, în conducerea agriculturii, în modul de a lucra al specialiștilor, al țărănimii. Trebuie să realizăm o revoluție în conștiinta tuturor oamenilor muncii din agricultură, astfel încît ei să fie conștienți de forța de care dispun, conștienți că de ei depinde înfăptuirea revoluției agriculturii românești. **(Aplauze, urale prelungite).**

La această adunare populară mi-am propus să vorbesc îndeosebi despre agricultură și știința agricolă. Este însă evident că revoluția tehnico-științifică presupune o îmbunătățire a activității în toate domeniile științei, părăsirea laboratoarelor și în industrie și pășirea în uzine. Aceasta este valabil pentru cei din construcția de mașini, pentru cei din chimie, din metalurgie. Numai în eprubete sau laboratoare nu vor face nimic; cercetătorii trebuie să meargă în mijlocul muncitorilor, în uzine, și împreună cu ei să înfăptuiască revoluția tehnico-științifică în toate domeniile economiei. **(Urale puternice, aplauze).** De asemenea, dacă am vorbit de necesitatea ridicării pregătirii profesionale, tehnice și a conștiinței oamenilor muncii din agricultură, este evident că aceasta privește toate sectoarele, întregul nostru popor. De aceea este necesară perfecționarea activității în întregul nostru învățămînt, a muncii de formare a cadrelor în toate domeniile. În acest scop, dealtfel, noua lege a învățămîntului urmărește să așeze pe o bază mai trainică întreaga activitate de formare a cadrelor, de ridicare a nivelului profesional și a conștiinței politice și cetățenești a tineretului, a tuturor oamenilor muncii din patria noastră. Înfăptuirea programului Congresului al XI-lea, înaintarea spre comunism presupun o profundă revoluție în ridicarea nivelului profesional, științific, tehnic, în dezvoltarea conștiinței cetățenești, revoluționare, a conștiinței întregului nostru popor, deoarece poporul însuși va asigura triumful comunismului în România, bunăstarea, independența și suveranitatea patriei. **(Aplauze puternice, urale prelungite. Se scandează: „Ceaușescu — P.C.R.!").**

În același timp, dragi tovarăși și prieteni, acționăm cu toată fermitatea pentru perfecționarea organizării sociale, a mecanismului economic, pentru crearea cadrului de afirmare puternică a autoconducerii, a autogestiunii, pentru participarea activă a tuturor oamenilor muncii, a întregului popor la conducerea activității economico-sociale, la elaborarea și înfăptuirea politicii interne și externe a patriei noastre socialiste. Sîntem ferm hotărîți să facem totul pentru a perfectiona continuu formele de conducere și participare democratică a oamenilor muncii la dezvoltarea generală a patriei. Pe măsura dezvoltării democrației socialiste, a participării tot mai active a tuturor categoriilor sociale, a tuturor oamenilor muncii, fără deosebire de naționalitate, a întregului popor, la conducere de sus pînă jos, vom asigura întărirea și mai puternică a unității întregului popor în cadrul Frontului Unității Socialiste, sub conducerea partidului nostru comunist, vom asigura mersul tot mai ferm, cu pași tot mai viguroși, înainte, spre societatea de bunăstare și fericire, spre societatea socialistă multilateral dezvoltată, spre comunism! **(Aplauze puternice, îndelungate. Se scandează, repetat: „Ceaușescu — P.C.R.!", „Ceaușescu și poporul!").**

Dragi tovarăși,

Discutînd despre problemele perfecționării activității economice, sociale, politice, avem permanent în vedere că rezultatele pe care le obținem noi, ca oricare popor, în construcția socialismului, servesc nu numai intereselor României, ci și cauzei generale a socialismului, colaborării și păcii în lume.

Preocupîndu-ne de soluționarea problemelor complexe ale societății noastre, România, partidul nostru participă activ la viața internațională, la lupta pentru realizarea unor relații noi, democratice, între popoare, bazate pe deplina egalitate în drepturi, pe respectul independenței și suveranității naționale, pe renunțarea la forță și la amenințarea cu forța, pe neamestecul în treburile interne, pe respectarea dreptului fiecărei națiuni de a fi deplin stăpînă pe destinele sale, de a-și făuri viața în mod liber, așa cum dorește. **(Aplauze puternice, urale îndelungate. Se scandează îndelung: „Ceaușescu — P.C.R.!").**

Nu doresc să mă opresc acum pe larg asupra problemelor internaționale ale lumii contemporane. Consider însă necesar să accentuez și la această mare adunare populară, cu prilejul „Zilei recoltei", că problemele esențiale ale lumii de astăzi sînt cele legate de lichidarea subdezvoltării și făurirea noii ordini economice internaționale, care să pună capăt împărțirii lumii în bogați și săraci, să asigure dezvoltarea mai rapidă a popoarelor care au rămas în urmă ca efect al dominației îndelungate imperialiste și colonialiste, să asigure progresul, bunăstarea și fericirea tuturor națiunilor lumii. **(Puternice aplauze, urale; se scandează: „Ceaușescu — P.C.R. !").**

În al doilea rînd, soluționarea problemelor complexe mondiale este legată de realizarea dezarmării și, în primul rînd, a dezarmării nucleare, de înfăptuirea unei lumi a păcii și colaborării egale între toate națiunile lumii. **(Urale, aplauze puternice).**

Este astăzi un fapt de necontestat că accentuarea cursei înarmărilor, acumularea de noi și noi mijloace de distrugere a omului — fie clasice, fie nucleare — pun continuu noi și noi greutăți pe umerii tuturor popoarelor, le împiedică în munca și preocupările lor pentru dezvoltare economico-socială, pentru bunăstare, face să crească pericolul izbucnirii unui nou război cu consecințe de neprevăzut. De aceea, lupta împotriva înarmărilor, pentru dezarmare, pentru oprirea politicii de înarmare, constituie un factor hotărîtor al întregii dezvoltări mondiale. Lupta pentru pace este problema fundamentală a lumii contemporane. **(Aplauze puternice, urale; se scandează: „Ceaușescu — P.C.R. !").**

De fapt, dragi tovarăși și prieteni, lichidarea subdezvoltării și făurirea noii ordini economice, înfăptuirea dezarmării și realizarea unei politici de pace constituie condițiile determinante pentru soluționarea multor probleme complexe, litigioase ale lumii de astăzi. Iată de ce noi considerăm că este timpul să se facă totul pentru unirea eforturilor popoarelor, a țărilor socialiste, a popoarelor în curs de dezvoltare și nealiniate, a tuturor națiunilor lumii, care doresc pacea, care vor să nu cadă victima unei agresiuni, să nu cadă victima bombelor atomice. **(Urale puternice, aplauze).**

În acest spirit noi concepem lupta pentru securitatea europeană ca o formă a luptei împotriva subdezvoltării, pentru noua ordine, împotriva înarmărilor, pentru pace, iar lupta pentru soluționarea tuturor problemelor litigioase pe calea tratativelor, pentru renunțarea la folosirea căilor militare, ca o luptă pentru dezarmare, pentru pace.

Iată de ce, dragi tovarăși, sărbătorind victoriile noastre în agricultură, victoriile noastre în construcția socialistă, sîntem ferm hotărîți să facem totul pentru a contribui la soluționarea tuturor problemelor care preocupă omenirea, pentru edificarea unei lumi a păcii și dreptății sociale, a unei lumi în care fiecare națiune să se dezvolte liber, să poată să contribuie la civilizația universală. **(Aplauze, urale; se scandează: „Ceaușescu — P.C.R. !").**

Dragi tovarăși și prieteni,

Aș dori, în încheiere, să mă adresez din nou piteștenilor, argeșenilor, exprimînd convingerea că sărbătorirea pentru a doua oară în Pitești a „Zilei recoltei" îi va determina pe toți lucrătorii ogoarelor din Argeș să lucreze tot mai bine pentru ca, poate, a treia sărbătoare consecutivă să se facă tot la Pitești. **(Urale, aplauze îndelungate; se scandează: „Ceaușescu și poporul !").**

Nu vreau să fiu cumva bănuit că țin numai cu cei din Pitești. De aceea îmi exprim, de asemenea, convingerea că oamenii muncii din agricultura celorlalte județe, comitetele județene de partid — care știu că se află în fața televizoarelor — se vor gîndi dacă și anul viitor să cedeze primul loc celor din Argeș. Este o întrecere. Desigur, argeșenii au demonstrat că știu să lupte, dar eu sînt convins că și alte județe știu să lupte. Să facem ca în anul viitor această întrecere să ridice întreaga agricultură pe o treaptă superioară, indiferent cine va cîștiga. În fond va cîștiga agricultura, va cîștiga întregul nostru popor. **(Urale, aplauze puternice, îndelungate, se scandează: „Ceaușescu — P.C.R. !").**

Cu aceste gînduri doresc să încheie, urîndu-vă dumneavoastră, celor din Argeș și Pitești, succese tot mai mari în întreaga activitate, urînd încă o dată întregii țărănimi, tuturor oamenilor muncii, fără deosebire de naționalitate, întregului nostru popor, noi și noi succese, multă sănătate și multă fericire. **(Urale îndelungate, aplauze puternice; se scandează îndelung „Ceaușescu — P.C.R. !". Masele de oameni ai muncii care participă la această mare adunare populară ovaționează îndelung pentru Partidul Comunist Român, pentru secretarul său general, tovarășul Nicolae Ceaușescu, exprimîndu-și astfel hotărîrea de a face totul pentru înfăptuirea istoricelor hotărîri ale Congresului al XI-lea, a Programului partidului).**

(Urmare din pag. a II-a)

„23 Februarie", comuna Borcea, lucrăm pămîntul așa cum ne-ați sfătuit permanent dumneavoastră. Ca buni gospodari, care știm să transformăm hărnicia și priceperea în recolte tot mai bogate, am reușit să realizăm în ultimii cinci ani, pe întreaga suprafață irigată, o producție medie de porumb de aproape 10 000 kg, 2 460 kg floarea-soarelui și 43 tone sfeclă de zahăr de pe fiecare hectar.

La marea sărbătoare a recoltei, vă raportăm, mult iubite tovarășe secretar general, că în acest an am înregistrat substanțiale depășiri față de angajamentul asumat. Astfel, producția de porumb boabe este de 11 000 kg la ha, floarea-soarelui 2 500 kg, iar la sfecla de zahăr de 50 000 kg pe întreaga suprafață.

Pe lotul experimental, de 20 ha, unde densitatea a fost de 65 000 plante la ha, am reușit să obținem o producție medie de 20 000 kg porumb, fapt ce demonstrează că avem posibilități de realizare a unor recolte și mai mari. Pentru anul viitor ne-am propus să extindem suprafața lotului experimental la 100 ha.

Rezultatele obținute în acest an ne-au permis să livrăm la fondul de stat 4 500 tone porumb, revenind cîte 8 000 kg pe fiecare hectar.

Vă asigurăm, mult iubite tovarășe Nicolae Ceaușescu, că ne vom mobiliza și mai puternic forțele materiale și umane, vom pune în valoare mai intens posibilitățile și rezervele de care dispunem, pentru a realiza și depăși sarcinile de plan, contribuind astfel și noi la dezvoltarea multilaterală a patriei noastre socialiste.

În prezența dumneavoastră, mult stimate tovarășe secretar general, a tovarășei Elena Ceaușescu la această mare sărbătoare a recoltei, noi simțim, dealtfel ca întotdeauna, vibrînd puternic sentimentul de dragoste față de oameni, grija și răspunderea față de dezvoltarea accelerată și armonioasă a economiei țării, a spus ing. **Gheorghe Tudora** — director I.A.S. Băilești, județul Dolj.

Cunoaștem cu toții eforturile materiale mari pe care le-a făcut și le face statul, întreaga noastră societate, pentru dezvoltarea bazei tehnico-materiale a agriculturii, pentru ca această ramură de bază a economiei naționale să se înscrie în ritmurile stabilite de Congresul al XI-lea al Partidului Comunist Român.

Știm, de asemenea, cu cîtă energie și dăruire vă ocupați dumneavoastră personal, mult iubite tovarășe Nicolae Ceaușescu, de problemele dezvoltării, intensificării și modernizării producției agricole.

Vă raportăm că pentru personalul muncitor din I.A.S. Băilești nu există dorință mai mare și nu va precupeți nici un efort pentru a da viață indicației dumneavoastră ca din fiecare întreprindere agricolă de stat să facă o unitate model sub aspectul organizării, gospodăririi, productivității și eficienței. Anul acesta am reușit să obținem o producție medie la hectar de 5 100 kg grîu, 5 400 kg orz, 2 500 kg soia. O atenție deosebită acordăm obținerii unor producții mari de porumb, cultura de bază în condițiile unității noastre; prin aplicarea tehnologiilor, de producere industrială a porumbului, întreprinderea noastră a realizat în medie la hectar în acest an 11 500 kg porumb boabe pe întreaga suprafață de 1 600 ha cultivată în regim irigat.

Aceste rezultate sînt continuarea celor din anii precedenți; pe primii doi ani ai actualului cincinal, producția medie la grîu a fost de 5 500 kg la ha, iar la porumb de 9 000 kg boabe la ha.

Unitatea noastră are și un puternic sector zootehnic, care numără aproape 6 000 taurine, din care 3 200 vaci de lapte, dar de la care nu am realizat producții la nivelul posibilităților și condițiilor create. De aceea, ne vom preocupa în continuare și vom acționa cu toată hotărîrea pentru punerea în valoare a potențialului productiv al animalelor.

Acum, cînd întreaga țară cunoaște o dezvoltare fără precedent în toate domeniile de activitate, noi, cei care lucrăm în agricultura de stat, ne simțim datori să muncim mai mult și mai bine pentru sporirea producției agricole, astfel ca să ne aducem o contribuție tot mai mare la ridicarea nivelului material și spiritual al poporului.

Cred că este prilejul cel mai potrivit, mult stimate și iubite tovarășe secretar general, ca în această zi de sărbătoare noi, lucrătorii I.A.S. Băilești, să ne angajăm să realizăm la fiecare hectar: 6 000 kg grîu, 6 000 kg orz, 3 000 kg soia și 12 000 kg porumb boabe în teren irigat, să sporim producția de lapte.

Asigur conducerea partidului că nu ne vom precupeți nici un efort pentru realizarea exemplară a angajamentelor luate în acest cadru solemn.

Cu emoția și bucuria firească ce mă stăpînesc participînd la această mare adunare populară, a spus în cuvîntul său **Barabas Agoston** — președintele C.A.P. Sinzieni, județul Covasna, vă rog să-mi permiteți să exprim, în numele tuturor locuitorilor județului Covasna — români și maghiari — sentimentele cele mai alese, recunoștința fierbinte și cele mai vii mulțumiri dumneavoastră, mult iubite și stimate tovarășe Nicolae Ceaușescu, pentru grija statornică ce o purtați dezvoltării tuturor județelor țării, agriculturii noastre socialiste, ridicării bunăstării materiale și spirituale a tuturor fiilor patriei.

Munca înfrățită, plină de devotament și hărnicie a țăranilor cooperatori din județul Covasna, fără deosebire de naționalitate, este o dovadă a hotărîrii noastre neabătute de a înfăptui istoricele hotărîri ale Congresului al XI-lea și Conferinței Naționale ale partidului, a voinței ferme de a urma exemplul dumneavoastră de muncă și viață, închinate realizării viitorului luminos al scumpei noastre patrii, Republica Socialistă România.

Ca mărturie a atașamentului nostru deplin față de politica partidului și statului sînt roadele bogate pe care le obținem an de an și care reprezintă un prinos de recunoștință pentru minunatele condiții de muncă și de viață de care ne bucurăm, liberi într-o țară minunată și independentă.

La această sărbătoare a agriculturii noastre, vă raportăm, mult stimate tovarășe secretar general, că lucrătorii ogoarelor județului Covasna, în condițiile acestui an, au obținut în medie la hectar o producție de peste 3 000 kg grîu și 22 000 kg de cartofi, iar în zootehnie, odată cu realizarea efectivelor, producția medie va depăși 2 200 litri lapte pe vacă furajată, cu 100 litri peste nivelul planificat.

În cooperativa agricolă din Sinzieni, distinsă cu înaltul titlu de „Erou al muncii socialiste" s-au obținut în acest an, de pe fiecare hectar, cîte 4 200 kg grîu, 28 600 kg cartofi și 40 000 kg sfeclă de zahăr, livrînd la fondul de stat, peste plan, 2 400 tone cartofi, 1 400 tone sfeclă de zahăr, precum și alte produse.

În zootehnie, la sfîrșitul anului, producția de lapte va ajunge la 3 100 litri pe vacă furajată, ceea ce ne va permite să livrăm la fondul de stat cu 1 200 hectolitri lapte și 100 tone carne mai mult decît a fost prevăzut.

Folosind cu mai mare eficiență mijloacele materiale de care dispunem, bogata experiență acumulată, sîntem hotărîți să obținem rezultate și mai bune în anii ce vin, să consolidăm și mai mult cooperativa agricolă și pe această bază să ne aducem o contribuție sporită la satisfacerea cerințelor de produse agroalimentare pentru economia națională, să ridicăm continuu nivelul de trai al membrilor cooperatori.

Mult stimate și iubite tovarășe Nicolae Ceaușescu, vă rog să primiți din partea oamenilor muncii din județul Covasna — români și maghiari — înfrățiți în idealuri și muncă, urarea de sănătate și putere de muncă, pentru ca în fruntea partidului și națiunii noastre să ne conduceți pe noi culmi ale socialismului și comunismului.

Permiteți-mi ca, la această mare sărbătoare a belșugului pămîntului românesc, să dau glas simțămintelor de bucurie și recunoștință ale consătenilor mei din Costești Argeșului, față de mult stimatul nostru conducător, tovarășul Nicolae Ceaușescu, față de stimata tovarășă Elena Ceaușescu, care participă alături de argeșeni la tradiționala „Zi a recoltei" — a spus în cuvîntul său **Maria Chiriță**, președinta C.A.P. Costești-Argeș.

Îmi desfășor activitatea ca președinte al Cooperativei agricole de producție din Costești, unde muncim în comun o suprafață arabilă de peste 2 500 hectare. Beneficiind de sprijinul substanțial acordat de stat, la care se adaugă hărnicia cooperatorilor, am reușit să ridicăm, an de an, nivelul producțiilor agricole, astfel că în prezent unitatea noastră se numără printre cooperativele fruntașe din județ.

Vă raportăm, mult stimate tovarășe secretar general, că în acest an, în condițiile terenurilor noastre cu o fertilitate naturală mai scăzută, precum și ale unor factori naturali mai puțin favorabili producțiilor medii la hectar sînt de 3 577 kg la orz, 2 500 kg la grîu, peste 3 000 kg la porumb boabe. Acest lucru ne-a permis să livrăm la fondul de stat peste plan însemnate cantități de grîu, orz, legume, fructe și alte produse.

Vă informăm, mult stimate tovarășe secretar general, că lucrătorii ogoarelor din Costești au terminat însămînțatul culturilor de toamnă, recoltatul întregii suprafețe de porumb, legume și fructe, onorîndu-și în întregime obligațiile contractuale.

Valorificînd resursele existente în zona noastră am pus un mare accent în ultimii ani pe dezvoltarea zootehniei; am organizat un sector profilat pe creșterea animalelor de prăsilă. Desigur, rezultatele obținute în zootehnie nu sînt încă pe măsura posibilităților de care dispunem. De aceea, în viitor, vom pune un mai mare accent pe modernizarea zootehniei, pe asigurarea furajelor de calitate, pe selecția riguroasă a efectivelor de animale. Vom acorda, de asemenea, o mare atenție pregătirii profesionale a cooperatorilor, întăririi ordinii și disciplinei.

Rezultatele obținute, dezvoltarea și întărirea cooperativei noastre sînt strîns legate de contribuția femeilor, care reprezintă peste 85 la sută din totalul forței de muncă. Vrednice și pricepute, ele conduc fermele de cîmp și zootehnice, participă efectiv la toate activitățile din cooperativă, la luarea deciziilor și înfăptuirea acestora, în toate cazurile manifestîndu-se spiritul lor exigent, gospodăresc.

Pornind de la rezultatele obținute pînă în prezent, ne angajăm ca, sub conducerea organizației de partid, să acționăm cu toată răspunderea și priceperea noastră astfel ca programul prevăzut pentru anul 1980, privind nivelul producției vegetale și zootehnice, al livrărilor la fondul de stat și veniturilor să fie îndeplinit cu un an mai devreme, aducîndu-ne contribuția modestă la prosperitatea patriei noastre scumpe, Republica Socialistă România.

În cuvîntul său, **Marin Nedea**, Erou al Muncii Socialiste, președintele Consiliului intercooperatist Purani, județul Teleorman, a spus: Vă rog să-mi îngăduiți ca și la această mare adunare populară, prilejuită de sărbătorirea „Zilei recoltei", să dau glas sentimentelor de aleasă dragoste și profundă recunoștință pe care le nutrim față de dumneavoastră, mult stimate tovarășe Nicolae Ceaușescu, pentru activitatea neobosită pe care o desfășurați în fruntea partidului și statului nostru, pentru ridicarea continuă a României pe noi culmi de civilizație și progres.

Îmi revine plăcuta sarcină de a vă raporta, în numele mecanizatorilor și cooperatorilor din Consiliul intercooperatist Purani, că, în pofida secetei prelungite și excesive cu care ne-am confruntat anul acesta, pe ansamblul celor 6 cooperative din cadrul consiliului am realizat, în medie la hectar 4 175 kg orz și 3 745 kg grîu — cu peste 1 000 kg mai mult decît în anul anterior.

Pentru creșterea producției animaliere în cooperativele agricole din consiliul nostru s-a creat o fermă specializată în creșterea taurinelor de reproducție, s-a intensificat acțiunea de modernizare a tehnologiei de creștere a vacilor de lapte în fermele de la Purani, Siliștea și Măgura, iar la Cernetu s-a înființat o fermă modernă pentru creșterea vacilor de lapte, unde încă din primul an s-au realizat peste 4 000 litri lapte pe vacă furajată.

Acționînd în spiritul indicațiilor dumneavoastră, mult stimate tovarășe secretar general, consiliul intercooperatist s-a ocupat de mai buna amplasare a culturilor pe terenurile cooperativelor agricole, în funcție de condițiile concrete din fiecare unitate, a acționat pentru ridicarea potențialului productiv al pămîntului, extinderea pe scară mai largă a tehnologiilor moderne și experienței înaintate.

Cu toate rezultatele obținute, sîntem conștienți că dispunem încă de mari posibilități de sporire a producțiilor agricole și animaliere; nu am acționat peste tot, cu destulă fermitate, pentru întărirea ordinii și disciplinei. Aceasta explică și rezultatele diferite obținute de către cooperativele agricole din cadrul consiliului intercooperatist.

Pămîntul este tot așa de bun cît sîntem noi de buni cu el. Ne străduim să punem mai mult în practică această înțelepciune populară. În această toamnă am semănat la timpul optim și cu toată grija, grîul și orzul, care au răsărit și se prezintă mult mai bine decît în anul trecut; am pus la adăpost furajele, care vor fi date în hrană numai pregătite. Vom folosi perioada de iarnă pentru a ne însuși mai bine știința agricolă.

Vă asigurăm, mult stimate tovarășe secretar general, că ne vom înzeci eforturile pentru creșterea producțiilor agricole, pentru sporirea aportului nostru la înfăptuirea hotărîrilor Congresului al XI-lea și Conferinței Naționale ale partidului.

Într-o atmosferă însuflețită, în aclamațiile zecilor de mii de participanți la marea adunare populară, a luat cuvîntul tovarășul NICOLAE CEAUȘESCU.

Cuvîntarea secretarului general al partidului, urmărită cu viu interes și deplină satisfacție de cei prezenți, transmisă în direct de posturile noastre de radio și televiziune, a fost în repetate rînduri subliniată de vii și îndelungi aplauze, cu puternice urale.

Încheind adunarea, primul secretar al comitetului județean de partid a spus:

Mult stimate și iubite tovarășe Nicolae Ceaușescu, vă rog să-mi dați voie ca, în numele participanților la această mare adunare populară, al comuniștilor, al tuturor oamenilor muncii din județul Argeș, să exprim încă o dată profunda noastră recunoștință pentru înalta cinste pe care ne-ați făcut-o prin participarea dumneavoastră la sărbătorirea Zilei recoltei. Vă mulțumim, mult stimate și iubite tovarășe Nicolae Ceaușescu, pentru cuvintele calde și îndemnurile pe care ni le-ați adresat, pentru indicațiile de neistimabilă valoare pe care ni le-ați dat și cu acest prilej. Vă asigurăm că organizația județeană de partid, toți oamenii muncii din județ se vor mobiliza mai energic pentru a îndeplini neabătut sarcinile ce ne revin în toate domeniile, pentru a răspunde prin muncă responsabilă grijii și atenției de care ne bucurăm din partea partidului, a dumneavoastră personal.

Din adîncul inimilor noastre, al tuturor celor ce trăiesc și muncesc în Argeș, vă adresăm dumneavoastră, cel mai iubit și respectat fiu al poporului român, urarea fierbinte Să trăiți întru mulți ani, mult stimate și iubite tovarășe Nicolae Ceaușescu, spre binele și fericirea patriei și poporului, spre gloria și măreția României socialiste!

Într-o atmosferă de vibrant entuziasm, din mii de piepturi izbucnesc urale pentru partid, pentru secretarul său general, pentru patria noastră socialistă.

Tovarășul Nicolae Ceaușescu își ia apoi rămas bun de la cei prezenți la această impresionantă adunare.

Urmează ceremonia plecării. Garda formată din ostași ai forțelor noastre armate, din membri ai gărzilor patriotice și ai formațiunilor de pregătire a tineretului pentru apărarea patriei prezintă onorul. Se intonează Imnul de stat al Republicii Socialiste România.

Tovarășul Nicolae Ceaușescu părăsește municipiul Pitești, la bordul elicopterului prezidențial, în aplauzele și ovațiile mulțimii.

SPORT • SPORT • SPORT • SPORT

La Campionatele Mondiale încheiate aseară la Strasbourg

Şcoala românească de gimnastică şi-a demonstrat înalta valoare

• Reprezentanții României au obținut — împotriva unor arbitraje subiective, în unele cazuri neconforme cu valoarea execuțiilor — o medalie de aur, două medalii de argint și 4 medalii de bronz • Tripla campioană olimpică, Nadia Comăneci — campioană mondială la bîrnă și locul doi la sărituri • Emilia Eberle — mare speranță a gimnasticii românești — 3 medalii de bronz : la bîrnă, paralele și sol • Dan Grecu — medalie de bronz la inele

Așa dar, cea de-a XIX-a ediție a Campionatelor Mondiale de gimnastică a luat sfîrșit. La capătul a șapte zile de întreceri palpitante, care au smuls spectatorilor îndreptățite ropote de aplauze, cei mai buni gimnaști ai lumii își iau la revedere, urmînd să se întîlnească anul viitor, la Dallas, în S .U.A., unde este programată ediția a XX-a a C.M.

Cititorii se așteaptă probabil să începem ultima noastră cronică de aici, de la Strasbourg, cu obișnuitul bilanț de la finalul competiției, dar bilanțul ni se pare acum mai puțin important. Elementul esențial este, după opinia noastră, că **echipa României** și-a păstrat și și-a întărit chiar poziția secundă în ierarhia gimnasticii feminine internaționale, pe care o deține de la ediția canadiană a J.O. În privința pozițiilor din clasamentele individuale, situația este cu totul alta, dar și condițiile de concurs au fost altele.

Să începem cu Nadia. S-a făcut multă vîlvă aici și în întreaga lume că ea a ratat exercițiul de simbătă la paralele. Sugestiv a fost însă titlul peste pagină publicat ieri dimineață de ziarul francez „Dernieres Nouvelles", care spunea : „Nervii Nadiei Comăneci au cedat !" Într-adevăr, aceasta este realitatea. Aflată într-o tensiune fără precedent, cauzată de maniera tendențioasă a arbitrajului, Nadia a abordat concursul individual compus cu o explicabilă stare de neliniște, pe fundalul căreia a trebuit să suporte și consecințele unei nopți zbuciumate, cauzată de o serioasă indispoziție stomacală. Greșeala ei la paralele a venit înspre finalul exercițiului, cînd întreaga sală își ținea respirația urmărind, ca și pînă atunci, o nouă evoluție de înaltă clasă a gimnastei românce. Dar proverbialii nervi de fier ai Nadiei n-au mai rezistat, cedînd, din păcate, tocmai atunci cînd majoritatea celor prezenți erau convinși că ziua de simbătă o va repune în drepturi pe tripla campioană olimpică. Acel 9,25 primit la paralele a privat-o pe Nadia nu numai de perfect posibilul de cucerit titlu mondial, ci și de un loc pe podiumul de premiere. Totuși, Nadia Comăneci și talentata sa secundantă Emilia Eberle, au fost singurele sportive din competiție care au reușit să se califice în toate cele patru finale pe aparate, desfășurate duminică seară.

Cauze multiple, obiective și subiective le-au stopat pe gimnastele noastre în drumul spre medaliile de aur, pe care le vizau și pe care le-ar fi putut cuceri. Oricum, nu sîntem numai noi cei care susținem că la această ediție a C.M. o serie întreagă de gimnaste din multe țări printre care și România, au trebuit să suporte handicapul și tensiunea create de grave greșeli de arbitraj (care au culminat simbătă cu majorarea unei note, cu o zecime și jumătate, lucru nemaiîntîlnit vreodată în istoria întrecerilor internaționale de gimnastică, iar majorarea acelei note — impusă de reluarea exercițiului pe videomagnetoscop — s-a dovedit obligatorie, ceea ce a însemnat, firește, descalificarea arbitrajului) !

Prin telefon, de la trimisul nostru special la Strasbourg, HORIA ALEXANDRESCU

Iată-ne acum, la reuniunea de duminică, cînd au avut loc finalele pe aparate. România a fost reprezentată de patru sportivi : Nadia Comăneci și Emilia Eberle — în toate finalele feminine, Dan Grecu și Nicolae Oprescu în finala masculină de la inele.

Cei care au debutat au fost băieții noștri, iar Dan Grecu a avut chiar neșansa de a evolua primul în grupa de la inele. El s-a prezentat excepțional, dovadă fiind nota pe care a primit-o — 9.90 — notă care i-a asigurat cucerirea medaliei de bronz la aparatul său preferat. Probabil că, în condițiile unei trageri la sorți mai norocoase, valorosul nostru gimnast ar fi putut urca și mai sus pe podiumul de premiere. Onorabilă, de asemenea, clasarea lui Nicolae Oprescu pe locul 7 în ierarhia celor mai buni gimnaști ai lumii la inele.

La reuniunea finală, în concursul feminin special pe aparate, culorile noastre sportive au fost reprezentate cu strălucire de Nadia Comăneci care a cucerit o medalie de aur și una de argint. Celebra gimnastă româncă a ținut să nu se despartă de scena acestor campionate, fără a urca pe cea mai înaltă treaptă a podiumului, cîștigînd titlul de campioană a lumii, singurul care lipsea din prestigiosul său palmares, după ce fusese triplă campioană olimpică și de două ori campioană europeană absolută. Nadia Comăneci a repurtat splendida sa victorie la bîrnă, aparatul cel mai dificil al întrecerilor din gimnastica feminină, reușind printr-un exercițiu de mare grație și precizie, de virtuozitate tehnică să decidă în favoarea sa disputa cu celelalte finaliste. Ea a fost notată doar cu 9,80, apreciere nedreaptă, sancționată de public. Încă o dată a fost demonstrat arbitrajul viciat de subiectivism al acestor Campionate Mondiale. De asemenea, Nadia Comăneci a evoluat foarte bine și în proba de sărituri, unde și-a adjudecat medalia de argint, deși exercițiul său, de departe cel mai bun din concurs, nu a fost notat la valoarea reală, gimnasta noastră meritînd cu prisosință și aici medalia de aur. Ea a fost notată cu 9,80 la prima săritură și cu 9,85 la a doua.

Cu succes a evoluat duminică seara și tînăra speranță a gimnasticii feminine românești, Emilia Eberle, campioană europeană de junioare care, la prima sa participare într-o competiție de asemenea anvergură a obținut trei medalii de bronz, la paralele, bîrnă și sol. La ambele aparate, mezina gimnasticii românești a obținut aceeași notă: 9,80, notare sub valoarea execuției. Dar să trecem peste acestea și să relevăm că la vîrsta de numai 14 ani, Emilia Eberle a întrecut multe gimnaste consacrate în arena internațională, dovedind un talent cu mari posibilități capabil de progres și noi performanțe în viitor.

La actuala ediție a campionatelor mondiale, reprezentanții României socialiste au cucerit în total șapte medalii: una de aur, două de argint și patru de bronz.

Clasamentele finalelor pe aparate: **feminin: bîrnă: 1. Nadia Comăneci România) — 19,725 puncte — campioană mondială;** 2. Elena Muhina (U.R.S.S.) — 19,600 puncte; 3. **Emilia Eberle (România)** — 19,575 puncte; 4. Ana Ovari (Ungaria) — 19,400 puncte; 5. Vera Cerna (Cehoslovacia) — 19,300 puncte; 6. Sylvia Hindorf (R.D. Germană) — 19,225 puncte; **sărituri:** 1. Neli Kim (U.R.S.S. — 19.625 puncte; 2. **Nadia Comăneci (România)** — 19,600 puncte; 3. Steffi Kraeker (R.D. Germană) — 19,550 puncte; **paralele:** 1. Marcia Frederick (S.U.A.) — 19,800 puncte ; 2. Elena Muhina (U.R.S.S.) — 19,725 puncte; 3. **Emilia Eberle (România)** — 19,625 puncte; **sol:** 1—2. Neli Kim și Elena Muhina (ambele U.R.S.S.), la egalitate — 19,775 puncte; 3. **Emilia Eberle (România)** și Kathy Johnson (S.U.A.) — 19,525 puncte — medalie de bronz; **masculin: inele:** 1. Nikolai Andrianov (U.R.S.S.) — 19,700 puncte; 2. Aleksandr Ditiatin (U.R.S.S.) — 19,675 puncte; 3. **Dan Grecu (România)** — 19,650 puncte; **cal cu minere:** Zoltan Magyar (Ungaria) — 19,800 puncte; **sol:** Kurt Thomas (S.U.A.) — 19,650 puncte; **sărituri:** Junichi Shimizu (Japonia) — 19,600 puncte; **paralele:** Eizo Kenmotsu (Japonia) — 19,600 puncte; **bară fixă:** Shigeru Kasamatsu (Japonia) — 19,675 puncte.

NAȚIONALELE DE BOX:

Deocamdată, tot... speranțe! Pe cînd și mari performeri?

Și în acest an, campionatele naționale de box au suscitat un destul de mare interes din partea publicului, al antrenorilor și al tehnicienilor, mai ales datorită faptului că, **de cîțiva ani, boxul românesc parcurge o criză valorică** căreia i se poate pune capăt numai prin descoperirea și afirmarea unor noi pugiliști, mai tineri, bine clădiți fizic, cu calități tehnice și morale, capabili să înlocuiască „vechea gardă". Turneul final, la care au participat peste 200 boxeri, urma, deci, să clarifice problema : **mai avem sau nu mai avem talente autentice în acest sport ce n-a adus de-a lungul anilor, cu regularitate, mari succese internaționale (exceptînd ultimii doi-trei ani !) ? Cu părere de rău trebuie să spunem că nici la această ediție nu am putut remarca un reviriment al boxului, că nu au apărut boxeri dotați cu calități corespunzătoare care să-i ajute să se afirme în marile întreceri internaționale.** Vasile Girgavu, 18 ani, după două victorii înainte de limită, a cedat, în finală, în fața lui Nicu Chioveanu. Gheorghe Govici, categoria „muscă", deși a obținut titlul, este foarte departe de clasa lui Mircea Dobrescu, Constantin Ciucă sau Constantin Gruiescu. Cercel Titi, 19 ani, victorios în întrecerea „penelor", este încă în stadiul de promisiune ; mijloacele sale tehnice de exprimare sînt încă reduse. Valentin Silagy, 21 ani, este destul de vulnerabil în apărare și, după părerea noastră, va trebui să muncească cu multă ambiție și dăruire pentru a putea face față durității întrecerilor internaționale. La categoriile „semigrea" și „grea" (Georgică Donici, 20 ani, Dumitru Văleanu, 20 ani, și Ion Cernat 20 ani) sîntem, în continuare, „descoperiți", fiindcă boxerii amintiți nu inspiră nici o încredere, practicînd un box rudimentar. Ne întrebăm, cum e posibil ca în finalele „naționalelor" să ajungă boxeri cu un registru de cunoștințe atît de sumare ? În galele precedente am mai remarcat cîțiva tineri — Ion Boboc (A.S.A. Cluj), cu adevărat o veritabilă speranță, Vasile Ciobanu (Ceahlăul P. Neamț, elev al antrenorului G. Timpescu), Ali Ismail (Farul, antrenor A. Teodorescu), Gheorghe Butnaru (Metalul București, antrenor C. Anton) — cu posibilități reale de progres.

Cam acesta este bilanțul. Deci, mult prea puțin. Deși mulți dintre noii campioni sînt tineri (doar doi campioni din anul trecut — Dinu Teodor și Ilie Dragomir — au reușit să-și păstreze titlul !?) stadiul lor actual de pregătire nu ne permite să întrevedem în viitorul apropiat, o ascensiune rapidă pe scara valorii care să-i facă competitivi, aspiranți la titluri și medalii la campionatele europene (1979) și J.O. din 1980. Îmbucurător este, totuși, curajul antrenorilor și al Federației de a trimite, în sfîrșit, în ring și tineri de 18—19 ani, aflați încă la vîrsta junioratului, și care au demonstrat că nu sînt mai prejos față de seniori, uneori chiar depășindu-i pe aceștia. Dar această inițiativă este, deocamdată, singulară. Trebuie întreprinse, în continuare, măsuri energice : **sporirea numărului galelor (mai ales pentru juniori), aplicarea unor formule competiționale noi (care să stimuleze calitatea nu cantitatea !), mai multe întreceri internaționale pentru tinerii boxeri (și nu voiaje de plăcere prin diverse țări pentru competiții mediocre) și, în sfîrșit, găsirea unor soluții echitabile de stimulare și atragere a pugiliștilor spre „careul magic".**

Sînt doar cîteva sugestii. Nu este pentru prima oară cînd le supunem atenției federației. Acestea, alături de alte propuneri viabile — o consfătuire cu antrenorii, conducătorii de secții și cluburi este mai mult decît necesară în vederea găsirii unor soluții constructive — transpuse grabnic în viață, s-ar putea solda cu ieșirea din impas. Astfel, și anul viitor vom vorbi de... „speranțe" și nu de autentice talente, de adevărați campioni.

TEODOR POGOCEANU

CAMPIONII PE ANUL 1978

Categ. 48 kg. : ALEXANDRU TUREI — Voința Cluj-Napoca (26 ani), antrenor **Francisc Ambruș** ; **Categ. 51 kg. : GHEORGHE GOVICI** — Steaua (20 ani), antrenor **Gheorghe Fiat** ; **Categ. 54 kg. : TEODOR DINU** — Dinamo (25 ani), antrenori **Dumitru Ion** și **Vasile Mariuțan** ; **Categ. 57 kg. : TITI CERCEL** — Dinamo (19 ani) ; **Categ. 60 kg. : ILIE DRAGOMIR** — Dinamo (21 ani) ; **Categ. 63,5 kg. : SIMION CUȚOV** — Dinamo (24 ani) ; **Categ. 67 kg. : IONEL BUDUȘAN** — Metalul București (23 ani), antrenori **Constantin Anton** și **Stelian Iorgu** ; **Categ. 71 kg : NICU CHIOVEANU** — Litoral Mangalia (23 ani), antrenor **Victor Banu**; **Categ. 75 kg. : VALENTIN SILAGY** — Dinamo (21 ani) ; **Categ. 81 kg. : GEORGICĂ DONICI** — Steaua (20 ani), antrenori **Ion Chiriac** și **Șerbu Neacșu** ; **Categ. +81 kg. : ION CERNAT** — Steaua (20 ani).

FOTBAL X • **O VICTORIE ÎN DEPLASARE, TREI MECIURI NULE ȘI DOAR CINCI VICTORII ALE GAZDELOR • CONFIRMĂRI ȘI DEZAMĂGIRI • REVELAȚIA ETAPEI — GLORIA BUZĂU • SELECȚIONABILII — PRESTAȚII SLABE • EFICACITATE REDUSĂ — 18 GOLURI • UN LIDER MERITUOS — F.C. BAIA MARE**

Ce ne pune pe gînduri

Etapa vine să confirme lucruri pe care le știam, le constatasem în celelalte etape, în jocurile de verificare ale naționalei și în partida oficială România — Iugoslavia. Și anume : ni s-a confirmat faptul că cea mai în formă echipă la ora de față, care practică un fotbal modern, constructiv-ofensiv, un fotbal dinamic și eficace este formația din Baia Mare, antrenată de V. Mateianu. Dealtfel, la Baia Mare a avut loc derbiul etapei. A fost un joc de mare luptă — în încleștarea de forțe avînd, pînă la urmă cîștig de cauză, gazdele — un joc în care s-a consumat multă energie, dar în care s-au comis prea multe iregularități, jucătorii tentați să-și depășească și să intimideze adversarul prin durități primindu-și sancțiunea, între care craioveanul Tilihoi, pe cea mai severă — eliminarea de pe teren. Ofensiva gazdelor a fost permanentă pe cînd atacul oaspeților a fost sporadic și inconsistent. Subliniem însă că această victorie rezultă dintr-un gol care o provocat discuții, oaspeții invocînd marcarea lui din ofsaid. La Petroșani Dinamo cucerește un punct, confirmînd creșterea de formă. Surprizele, dacă vreți revelațiile etapei, le constituie „egalurile" realizate de tîrgovișteni la Tg. Mureș, și de vîlceni, la București, în fața campionilor, dar mai presus de orice trebuie remarcată victoria Gloriei Buzău în Dealul Copoului. O victorie demonstrată, atestată, nu numai prin puncte, ci și prin fotbal. Antrenorul buzoienilor, Puiu Ionescu s-a dus la Iași cu o echipă descompletată din cauza unor îmbolnăviri sau din cauza unor sancțiuni disciplinare. Iată, antrenorul nu se gîndește numai la puncte — și bine face — ci la climatul din echipă, își permite să lase acasă pe doi dintre titulari care-și dau aere de vedete — după rezultatele bune din ultima vreme — nu manifestă interes și răspundere pentru pregătire. Este vorba de Toma și Ghizdeanu, al căror loc l-au luat în echipă doi tineri, Petrache și Mircea, meciul de ieri însemnînd pentru ei debutul în prima divizie a țării. Strălucit debut : el coincide cu o victorie și încă în deplasare. Antrenorul nu face rabat la disciplină, la educație. Așa cum s-a transmis pe calea undelor, echipa buzoiană a jucat ca o formație matură, omogenă, a practicat un joc inteligent, toți jucătorii dovenidu-se dispuși la un maxim efort.

Jocurile de simbătă, susținute de echipele care ne reprezintă, miercuri, în meciul revanșă, din turul doi al „Cupei U.E.F.A.", s-au soldat cu rezultatele scontate. Surprinzător, însă, cît de greu a venit victoria argeșenilor realizată de-abia în ultimele cinci minute de joc. Și iarăși o confirmare — jocul valoros și eficacitatea nedezmințită a tînărului Moiceanu, „rezerva", sau mai potrivit spus, „arma secretă" a antrenorului piteștean Florin Halagian. Băcăuanii s-au dezlănțuit pentru că Sportul studențesc n-a contat, în acest meci, decît pe... Rădulescu, ceilalți făcînd mai mult figurație sau greșind decisiv, precum Ciugarin din vina căruia echipa a primit primul gol.

Cea mai tristă confirmare este aceea pe care ne-a furnizat-o echipa campioană, Steaua. Formația militară, jucătorii ei se află într-o accentuată eclipsă de formă. De mai multă vreme practică un fotbal mediocru. Singurul om care poate primi un calificativ bun după prestația de ieri este Sameș, care repetînd figura din meciul naționalei de miercuri, văzînd cît de neputincioși sînt coechipierii săi a venit deseori în atac. Steliștii pot fi mulțumiți că au obținut un punct — acesta grație greșelii flagrante a portarului vîlcean, Roșca — după un joc atît de anost. Ce ne pune pe noi pe gînduri este, însă, altceva : echipa Steaua dă naționalei — grație punctului de vedere al lui Ștefan Covaci și adjuncților săi — numărul cel mai mare de jucători pentru națională. Ce vor face Necula Răducanu, Vigu, Anghelini, Iordănescu în meciul de la Valencia, în fața lui Asensi, Santillana, Juanito et. comp., cînd ei n-au fost în stare să-i depășească pe modeștii jucători vîlceni ? Sînt unii tehnicieni tentați să ne convingă că altfel se joacă la națională. Oare? Doar am văzut cu toții cît de „bine" au jucat cei pomeniți mai sus în meciul cu reprezentativa Iugoslaviei. Un simplu semnal de alarmă înainte cu 18 zile de cel mai important meci al naționalei în preliminariile Campionatului european — cel cu Spania din 15 noiembrie, de la Valencia.

VASILE CĂBULEA

DIAGRAMA ETAPEI

F. C. ARGEȘ — CORVINUL HUNEDOARA 2—0 (0—0). Golurile victoriei gazdelor au fost marcate în ultimele minute de joc de către Moiceanu (min. 85) și Radu II (min. 90).

U.T. ARAD — POLITEHNICA TIMIȘOARA 1—0 (1—0). Unicul gol al partidei a fost înscris de Broșovschi în min. 25.

F.C. BAIA MARE — UNIV. CRAIOVA 1—0 (0—0). Golul a fost înscris de proaspătul introdus în joc, Deac, în min. 72. Spre finalul partidei jucătorul craiovean Tilihoi a fost eliminat de pe teren pentru joc dur.

JIUL PETROȘANI — DINAMO 1—1 (0—1). Scorul a fost deschis de Dinu în min. 8 printr-o lovitură cu capul, egalarea gazdelor survenind în min. 57 prin Bucurescu dintr-o pasă a lui Dumitrache. La juniori 3—0.

F.C. BIHOR — OLIMPIA SATU MARE 1—0 (1—0). Gazdele au cîștigat prin golul marcat de Kun în min. 14. La juniori 6—1.

S.C. BACĂU — SPORTUL STUDENȚESC 4—1 (1—0). Golurile gazdelor au fost înscrise de Antohi (min. 33), Vamanu (min. 53 și 66) și Cărpuci (min. 65). Pentru oaspeți a marcat Munteanu în min. 51. La juniori 0—0.

POLI. IAȘI — GLORIA BUZĂU 1—3 (1—2). A deschis scorul buzoianul Radu în min. 11, a egalat, pentru gazde, Dănilă în min. 13. iar oaspeții s-au detașat în cîștigători, prin golurile înscrise de Oprișan (min. 45) și Radu (min. 60). La juniori 7—2.

A.S.A. TG. MUREȘ — C.S. TÎRGOVIȘTE 0—0. La juniori 3—1.

STEAUA — CHIMIA RM. VÎLCEA 1—1 (0—1). Oaspeții au deschis scorul în min. 36 prin Savu care a transformat o lovitură de pedeapsă. Pentru gazde a înscris Zahiu. La juniori 2—0.

ETAPA VIITOARE

Duminică 5 noiembrie

C.S. Tîrgoviște — Politehnica Iași ; Olimpia Satu Mare — F.C. Baia Mare ; Universitatea Craiova — Steaua ; Gloria Buzău — Chimia Rm. Vîlcea ; S.C. Bacău — F.C. Bihor ; Dinamo — Politehnica Timișoara ; Corvinul Hunedoara — A.S.A. Tg. Mureș ; Sportul studențesc — U.T.A. ; Jiul Petroșani — F.C. Argeș.

CLASAMENT

1. F.C. Baia Mare	10	8	1	1	15—4	17
2. Steaua	10	6	1	3	21—13	13
3. F.C. Argeș	10	6	1	3	17—12	13
4. U. Craiova	10	4	3	3	16—10	11
5. Dinamo	10	4	3	3	14—8	11
6. Poli. Iași	10	4	3	3	8—8	11
7. A.S.A. Tg. Mureș	10	4	3	3	13—14	11
8. U.T.A.	10	4	2	4	15—12	10
9. Sportul	10	3	4	3	13—12	10
10. C.S. Tîrgoviște	10	4	2	4	11—12	10
11. S.C. Bacău	10	4	1	5	9—8	9
12. Olimpia	10	4	1	5	10—13	9
13. F.C. Bihor	10	4	1	5	13—16	9
14. Gloria Buzău	10	4	1	5	12—16	9
15. Jiul	10	3	2	5	11—15	8
16. Corvinul	10	4	0	6	11—17	8
17. Chimia	10	2	3	5	10—20	7
18. Poli. Timișoara	10	1	2	7	5—14	4

DIVIZIA B

SERIA I-A

Muscelul Cîmpulung Muscel — C.S.M. Suceava 3—1 ; Tractorul Brașov — Nitramonia Făgăraș 1—0 ; Viitorul Vaslui — Oltul Sf. Gheorghe 2—0 ; Relonul-Ceahlăul Piatra Neamț — Progresul Brăila 2—1 ; Victoria Tecuci — F.C. Constanța 2—1 ; I.C.I.M. Brașov — Constructorul Iași 4—1 ; F.C. Brăila — F.C.M. Galați 1—0 ; Portul Constanța — Delta Tulcea 3—1 ; Minerul Gura Humorului — Steagul roșu Brașov 1—0.

În clasament conduce F.C.M. Galați cu 16 puncte.

SERIA A II-A

Metalul București — Metalul Plopeni 3—1 ; Electroputere Craiova — Viitorul Scornicești 2—1; Rulmentul Alexandria — F.C.M. Giurgiu 4—0 ; Progresul-Vulcan București — Poiana Cîmpina 1—0 ; Șoimii Sibiu — Rapid București 1—1 ; Dinamo Slatina — Șantierul Naval Oltenița 2—1 ; Petrolul Ploiești — Autobuzul București 1—0 ; C.S.M. Drobeta Tr. Severin — Chimia Brazi 3—1.

Conduce în clasament Rulmentul Alexandria cu 15 puncte, urmată de Metalul București, tot cu 15 puncte, Rapid și Viitorul Scornicești cu cîte 14 puncte.

SERIA A III-A

C.I.L. Sighet — C.F.R. Timișoara 2—2 ; U.M. Timișoara — F.C.M. Reșița 0—0 ; C.F.R. Cluj-Napoca — Victoria Călan 1—0 ; Înfrățirea Oradea — „U". Cluj-Napoca 0—0 ; Minerul Anina — Industria sîrmei Cîmpia Turzii 1—0 ; Metalul Cugir — Mureșul Deva 1—0 ; Aurul Brad — Minerul Moldova Nouă 4—0 ; Gloria Bistrița — Dacia Orăștie 0—0 ; Minerul Cavnic — Chimica Tîrnăveni 6—2.

În clasament conduce „U". Cluj-Napoca cu 18 puncte urmată de Gloria Bistrița. Aurul Brad și C.F.R. Cluj-Napoca cu cîte 13 puncte.

ACTUALITATEA PE SCURT

În sferturile de finală ale turneului internațional feminin de tenis de la Stuttgart, jucătoarea româncă Virginia Ruzici a eliminat-o după o partidă foarte echilibrată, cu 5—7, 7—6, 6—3 pe tînăra jucătoare suedeză Nina Bohm. În semifinale, Ruzici, resimțind oboseala acumulată în ultimele turnee a pierdut cu 6—2, 3—6, 6—7 în fața olandezei Betty Stove, pe care românca o învinsese cu o săptămînă în urmă în finala turneului de la Brighton. De remarcat faptul că în ultimul set, Virginia Ruzici a condus cu 6—5 și 40—0, ratînd 3 mingi de meci.

• ÎN SALA Floreasca din Capitală, în cadrul etapei a 5-a a campionatului diviziei A la baschet masculin, s-a disputat ieri cel de-al doilea meci dintre echipele bucureștene Steaua și Dinamo. De data aceasta victoria a revenit cu scorul de 78—76 (41—35), baschetbaliștilor de la Steaua. În prima partidă, desfășurată simbătă, formația Dinamo a cîștigat cu scorul de 84—70.

• FINALA turneului internațional de tenis de la Tokio se va disputa între jucătorul iugoslav Zeliko Franulovici și italianul Adriano Panatta. În semifinale, Franulovici l-a întrecut cu 6—4, 6—7, 6—3, pe americanul Pat Dupre, iar Panatta a dispus cu 6—4, 4—6, 6—4, de englezul Buster Mottram.

• ÎN SEMIFINALELE turneului de tenis de la Manila, suedezul Björn Borg l-a învins cu 6—4, 6—0, pe Elliot Teltscher, urmînd să-l întîlnească în finală pe americanul Vitas Gerulaitis, învingător cu 6—4, 6—1. în partida cu coechipierul său Sandy Mayer.

• ÎN TURNEUL internațional de tenis de la Basel (Elveția), campionul polonez Wojtek Fibak l-a învins cu 6—4, 6—3, pe vest-germanul Uli Pinner, iar argentinianul Guillermo Vilas l-a întrecut cu 6—2, 6—7, 7—6, pe Rolf Gehring (R.F Germania).

• ORAȘUL Miskolc a găzduit întîlnirea internațională amicală de box dintre reprezentativele secunde de box ale Ungariei și Poloniei, victoria revenind cu scorul de 12—10, pugiliștilor maghiari.

Desfășurat în localitatea poloneză Kielce, meciul de box dintre selecționatele de tineret ale celor două țări s-a încheiat cu scorul de 14—4 în favoarea gazdelor.

• CONTINUÎNDU-ȘI TURNEUL în Marea Britanie, reprezentativa de rugbi a Noii Zeelande a întîlnit o selecționată a cluburilor londoneze pe care a învins-o cu scorul de 37—12 (18—6).

• ÎNTR-O TENTATIVĂ efectuată la „Crystal Palace" din Londra, atletul scoțian Don Ritchie a stabilit cea mai bună performanță mondială în proba de 100 km., distanță pe care a alergat-o în timpul de 6 h 10'20". Performanța precedentă era de 6 h 18'.

• REZULTATE din etapa a 8-a a campionatului spaniol de fotbal : Valencia—Dijon 4—0 ; Real Madrid—Huelva 4—0; Sevilla—Espanol Barcelona 4—3; Hercules—San Sebastian 2—1; C.F. Barcelona—Burgos 2—0; Salamanca—Celta Vigo 1—0. Meciul dintre Santander și Atletico Madrid nu s-a putut juca din cauza ceții.

În clasament conduce Real Madrid, cu 13 puncte.

OLIMPIADA DE ȘAH

Olimpiada de șah a continuat la Buenos Aires cu întîlnirile din turul III. După ce a pierdut în mod surprinzător cu 1,5—2,5 meciul din turul II cu formația Canadei (Gheorghiu — Hebert remiză; Ghițescu — Biyasas 0—1; Șubă — Piasetski 0—1; Ghindă — Nickoloff 1—0), echipa masculină a României a întîlnit selecționata U.R.S.S. cu care se află la egalitate : 1—1, două partide fiind întrerupte. La prima masă, marele maestru Florin Gheorghiu a remizat cu fostul campion mondial Boris Spasski, rezultat consemnat și în partida Șubă — Polugaevski. S-au întrerupt partidele Ciocîltea — Petrosian și Ghindă — Romanișin.

În grupa a patra a competiției feminine, echipa României a învins cu 2.5—0,5 formația Columbiei. În turul II, șahistele românce au terminat la egalitate : 1,5—1.5 cu echipa Australiei.

RUGBI. *Scoruri mari...*

Ziua de ieri a fost bogată pentru bucureștenii amatori de rugbi. S-a jucat pe trei stadioane: Olimpia, Tei și Steaua. Am văzut la lucru pe noua promovată Știința Baia Mare în jocul ei cu Steaua din grupa preliminară B. Subliniind faptul că Baia Mare are o echipă în prima divizie — notabil pentru aria de răspîndire a rugbiului în toate zonele țării — am remarcat la studenții care alcătuiesc această formație, sîrguință și disciplină în joc. Partida încheiată cu scorul de 48—7, a plăcut datorită scorului destul de strîns la pauză, și numărului mare de încercări. Nu ne-au plăcut însă ratările la loviturile fixe și superficialitatea cu care au tratat militarii primele minute de joc. Întîlnirea a fost arbitrată de Th. Witing. Prin această victorie, Steaua conduce în clasamentul grupei B cu 12 puncte (din tot atîtea posibile) și un punctaj excelent 143—30.

Rezultate tehnice : GRUPA A: Farul — C.F.R Brașov 82—3; C.S.M. Sibiu — Rapid 9—9. GRUPA B : Steaua — Știința Cemin Baia Mare 48—7, Politehnica Iași — Rulmentul Bîrlad 15—3. GRUPA C : Dinamo — Minerul Gura Humorului 63—0; R.C. Sportul studențesc — Univ. Timișoara 19—6. GRUPA D : Știința Petroșeni — Polit. Cluj-Napoca 56—0; T.C. Ind. Constanța — R.C. Grivița Roșie 0—10.

Pentru promovarea în cele două serii valorice luptă serioasă în grupa A între Farul, C.S.M Sibiu și Rapid. Calificate sigur : Steaua. Poli. Iași, Dinamo, R.C. Sp. studențesc, Știința și R.C. Grivița Roșie.

GABRIEL FLOREA

AGENDĂ

Cu prilejul Zilei naționale a Republicii Turcia, ambasadorul acestei țări la București, Nahit Ozgur, a vorbit, duminică, la postul nostru de televiziune

CRONICĂ U.T.C.

Ieri a sosit în Capitală o delegație a Uniunii Europene a Studenților Democrați, condusă de Pierre Moinet, președintele uniunii, care, la invitația Consiliului U.A.S.C.R., va face o vizită în țara noastră.

VĂ RECOMANDĂM:

• Film

ȘOIMUL, o producție a studiourilor sovietice, în regia lui Gheorghi Danelia, *peliculă distinsă cu Marele premiu la Festivalul de la Moscova, ediția 1977. Comedie lirică despre un erou contemporan, ea se constituie într-o pledoarie pentru dragostea față de locurile natale, față de oamenii în mijlocul cărora te-ai născut și ți-ai petrecut copilăria. În rolul principal:* Vahtang Kikabidze.

ORAȘUL-FANTOMĂ, film american avînd regia și muzica semnate de Don Hulette. *O veritabilă peliculă de acțiune inspirată de realitățile dure ale societății americane contemporane. Ea își înscrie pe generic numele lui* Chuck Norris, *fost campion mondial de karate care reușește să-și păstreze ca actor întreaga măiestrie care l-a adus în fruntea practicanților acestui sport.*

ULTIMA NOTĂ 2, producție a studiourilor sovietice. Adresîndu-se în primul rînd copiilor, dar și educatorilor lor — părinți și profesori — filmul încearcă să răspundă la o întrebare care îi preocupă pe toți cei care lucrează în învățămînt: cum și prin ce mijloace se poate insufla elevilor mai multă încredere în forțele proprii.

În rolurile principale: Sasa Ivahin, Evgheni Gherasimov, Liudmila Ivanova. *Regia:* Boris Nașciokin. (M. IONESCU).

• Plastică

La Muzeul național de artă al Republicii Socialiste România *s-a deschis recent, în cadrul fazei de masă a celei de a doua ediții a* Festivalului național „Cîntarea României", *expoziția intitulată* La trecutu-ți mare, mare viitor. *Organizată în colaborare cu Consiliul municipal București al Organizației pionierilor și Inspectoratul școlar al municipiului București, expoziția prezintă creații de artă plastică ale pionierilor și șoimilor patriei din Capitală, membri ai Casei centrale a pionierilor și șoimilor patriei, ai caselor pionierilor și șoimilor patriei din toate sectoarele Bucureștului. Tinerii artiști încearcă să facă din asocierea liniei și culorii opere de artă pline de sinceră trăire interioară, entuziasm și nobile năzuințe. Fantezia naivă specifică fragedei vîrste a creatorilor, încrederea, tehnica execuției constituie cîteva din caracteristicile operelor expuse. Dintre acestea (pictură, sculptură, ceramică, tapiserie) se remarcă în primul rînd cele care tratează tema trecutului de luptă a poporului român pentru independență, libertate, unire și pentru înlăturarea exploatării. Cîteva titluri sînt semnificative:* Atac la Smîrdan, Epilog 1907, Lupta de la Baia, Războiul de Independență, Lupta între daci și romani, Constantin Brâncoveanu, Decebal, Cetățile au amintiri de eroi, Mihai Viteazul, Dorobanț, Lupta de la Rovine, Dacii în luptă cu cotropitorii, Gornistul, Cuza Vodă, Trecerea Dunării, Răscoala de la Bobilna, Noi vrem pămînt. *Altă serie de lucrări ilustrează preocuparea tinerilor artiști pentru surprinderea unor aspecte caracteristice din munca de zi cu zi a constructorilor socialismului din patria noastră:* Constructori, La turnătorie, Șantier în București, Campania agricolă, Viitorul, Industrie, Orașul viitorului, Proiect pentru Calea Moșilor, Furnal.

Lucrările expuse surprind prin bogata paletă cromatică și firescul prezentării temelor alese anunțînd o viitoare generație de talentați plasticieni. (NICOLAE N. RĂDULESCU).

• Carte

Deschisă în sala Dalles, expoziția de carte din Republica Democrată Germană oferă vizitatorului o imagine generoasă asupra climatului cultural, asupra prețuirii de care se bucură cartea în țara prietenă. Exponatele, într-o gamă largă și extrem de interesantă — de la cărțile liliput pînă la ex libriși și cărțile monumentale —, aparțin tuturor sectoarelor: științe social-politice, beletristică, teorie și critică literară, muzică, plastică, sport, cartea pentru copii și tineret. La sectorul traduceri o emoționantă întîlnire cu literatura română tradusă în germană. Sînt prezenți aici: Eminescu, Creangă, Caragiale, Slavici, Rebreanu, Sadoveanu, Camil Petrescu, Panait Istrati, H. P. Bengescu, Marin Preda, Eugen Barbu, Al. Ivasiuc, Nichita Stănescu, Ioan Alexandru, Marin Sorescu, Ana Blandiana.

Într-o ținută grafică deosebită — peste 240 de reproduceri de artă aparținînd editorilor din R.D.G. au fost cuprinse în catalogul UNESCO pentru cele mai frumoase tipărituri din lume — expoziția de carte din Republica Democrată Germană este o încîntare a ochiului și a minții. (C. STAN).

Interviul acordat de tovarășul NICOLAE CEAUȘESCU ziarului argentinian „Clarin"

(Urmare din pag. I)

grad privind securitatea și cooperarea în Europa, dumneavoastră ați remarcat existența unor noi complicații intervenite în viața internațională ca urmare a accentuării tendinței spre o nouă reimpărțire a lumii în zone de influențe și dominație. Cum vedeți această nouă diviziune a lumii și ce rol credeți că ar trebui să-și asume țările subdezvoltate în fața acestei noi situații? Care sînt orientările generale ale politicii României în legătură cu această nouă diviziune a lumii?

RĂSPUNS: Într-adevăr, în viața internațională au loc profunde schimbări, modificări radicale în raportul mondial de forțe. În ansamblu, consider că aceste schimbări creează condiții favorabile luptei popoarelor pentru independență, pentru dezvoltare economico-socială de sine stătătoare, pentru afirmarea unor relații noi, de egalitate și respect al independenței și suveranității fiecărei națiuni.

În același timp, este evident că dezvoltarea vieții internaționale nu are loc în condițiile unei ascensiuni rectilinii a forțelor ce se pronunță pentru independență și pace, ci în condițiile unor contradicții destul de ascuțite, ale intensificării tendințelor spre o nouă reimpărțire a lumii în sfere de influență. Această reimpărțire are drept scop fie consolidarea pozițiilor de dominație, fie cucerirea a noi poziții în diferite zone ale lumii, folosindu-se în acest scop atît căile economice, cît și căile militare. Se pare că în momentul de față se pune un accent mai mare pe căile economice, dar, din păcate, mai sînt state care apelează la forță pentru a-și realiza scopurile. În această situație considerăm necesar ca țările ce fac obiectul acestei reimpărțiri — am în vedere în general țările în curs de dezvoltare, țările mici și mijlocii — să acționeze cu mai multă hotărîre pentru a-și apăra independența națională, pentru a se opune tendințelor imperialiste și colonialiste de dominație, sub orice formă s-ar manifesta ele. Se impune o acțiune susținută, îndeosebi a țărilor în curs de dezvoltare, — în strînsă solidaritate cu țările socialiste, cu celelalte forțe progresiste de pretutindeni — pentru apărarea independenței lor și preluarea în propriile mîini a bogățiilor naționale, precum și pentru soluționarea problemelor complexe, inclusiv cele ale subdezvoltării și făuririi noii ordini economice internaționale, în folosul fiecărei națiuni.

În această privință, România acționează ferm pentru dezvoltarea relațiilor cu toate statele. Desigur, acordăm o mare atenție țărilor socialiste, țărilor în curs de dezvoltare, țărilor nealiniate, dar extindem relațiile și cu țările capitaliste dezvoltate, punînd ferm la baza raporturilor noastre egalitatea în drepturi, respectul independenței și suveranității naționale, renunțarea la forță și la amenințarea cu forța, neamestecul în treburile interne. Numai pe această bază este posibil să se realizeze noi progrese în înfăptuirea unei lumi mai drepte și mai bune, în care fiecare națiune să se poată dezvolta în mod liber, fără nici un amestec din afară.

ÎNTREBARE: *Cum apreciați stadiul actual al relațiilor dintre Est și Vest? Care sînt în prezent punctele slabe și forte ale procesului de destindere mondială?*

RĂSPUNS: Relațiile între Est și Vest, sau mai bine-zis dintre țările socialiste și țările capitaliste, constituie o latură a vieții internaționale contemporane. Desigur, ele au un rol important în evoluția situației mondiale. Se poate spune că, în momentul de față, aceste relații se concretizează într-un proces continuu de conlucrare, de căutări în direcția soluționării problemelor mondiale pe baza principiilor coexistenței pașnice. Aceasta a și determinat, dealtfel, un anumit curs spre destindere, care, din păcate, trebuie să parcurgă încă o cale lungă pentru a se afirma cu putere și a deveni o caracteristică a vieții internaționale. Contradicțiile de care am vorbit înainte pun, fără îndoială, continuu în primejdie cursul destinderii și colaborării. Dar, așa cum am menționat, problemele complexe ale vieții internaționale privesc nu numai țările socialiste și capitaliste, ci și țările în curs de dezvoltare, care reprezintă, de fapt, marea majoritate a statelor și au un rol important atît în desfășurarea vieții internaționale, cît și în dezvoltarea procesului de destindere, în soluționarea problemelor complexe, în mod democratic. Consolidarea procesului de destindere presupune participarea activă la viața internațională a tuturor statelor, în condiții de deplină egalitate, soluționarea problemelor complexe care preocupă omenirea, inclusiv cele legate de subdezvoltare, fără de care e greu de vorbit de stabilitate, de o reală destindere și de pace.

ÎNTREBARE: *Cum ați putea aprecia rezultatele documentelor de la Helsinki?*

RĂSPUNS: Semnarea documentelor de la Helsinki a constituit un factor important în dezvoltarea relațiilor de colaborare și în eforturile pentru securitate în Europa, avînd, desigur, implicații în întreaga lume. Din păcate însă, în practică s-a realizat prea puțin din prevederile acestor documente, iar Conferința de la Belgrad s-a încheiat cu rezultate nesatisfăcătoare. De aceea, noi considerăm că trebuie intensificate eforturile tuturor statelor participante la Conferința de la Helsinki în vederea înfăptuirii în viață a acestor documente, care constituie un tot unitar. În acest sens, apreciem că trebuie să se acționeze mai hotărît pentru pregătirea viitoarei reuniuni ce va avea loc la Madrid, punîndu-se un accent deosebit pe problemele dezangajării militare, ale dezarmării, care constituie esențialul în realizarea securității și colaborării în Europa și în întreaga lume.

ÎNTREBARE: *Dumneavoastră, domnule președinte, ați fost și sînteți unul din principalii susținători ai reglementării pe cale pașnică a situației din Orientul Mijlociu. După acordurile de la Camp David și evenimentele ulterioare legate de acestea, cum ați caracteriza situația din regiunea Orientului Mijlociu?*

RĂSPUNS: Într-adevăr, România s-a pronunțat întotdeauna pentru soluționarea conflictului din Orientul Mijlociu pe calea tratativelor pașnice între toate părțile interesate. Întotdeauna am considerat că aceasta presupune retragerea Israelului din teritoriile arabe ocupate în urma războiului din 1967, precum și soluționarea problemei palestiniene pe baza dreptului poporului palestinian la autodeterminare, inclusiv la constituirea unui stat propriu. În același timp, rezolvarea pașnică a conflictului trebuie să ducă la asigurarea integrității și suveranității tuturor statelor din zonă.

Desigur, după acordurile de la Camp David situația s-a modificat în mod radical. Trebuie spus că aceste acorduri nu au dus însă la o clarificare a problemelor fundamentale din Orientul Mijlociu — adică a problemei dreptului la autodeterminare al poporului palestinian, inclusiv la formarea unui stat independent. De aceea, situația continuă să fie încă foarte complicată.

După părerea noastră este necesar să se depună în continuare eforturi în vederea realizării unei reuniuni, — fie la Geneva, fie în altă parte — cu participarea tuturor țărilor și părților interesate, inclusiv a O.E.P., sub egida Națiunilor Unite, care să permită desfășurarea tratativelor în vederea soluționării globale a tuturor problemelor din Orientul Mijlociu. Desigur, acordurile dintre Egipt și Israel constituie o parte a unei reglementări globale. Progresul tratativelor în curs trebuie să ducă însă la crearea condițiilor pentru organizarea unei asemenea reuniuni. Numai o reglementare globală care să ducă la retragerea Israelului din teritoriile ocupate în 1967 și la soluționarea problemei poporului palestinian poate asigura o pace trainică, justă, o convețuire pașnică între toate statele din Orientul Mijlociu.

În ce o privește, România va acționa în continuare în această direcție. Este necesar să se facă totul pentru soluționarea cît mai rapidă a problemelor din Orientul Mijlociu. În acest sens, considerăm că și Argentina poate aduce o contribuție importantă.

ÎNTREBARE: *Nu cu mult timp în urmă, președintele Hua Kuo-fen a făcut o vizită în România. Cum se încadrează această vizită în politica României de colaborare cu toate țările socialiste?*

RĂSPUNS: Vizita președintelui Hua Kuo-fen în România este o urmare firească a relațiilor bune existente între cele două țări, precum și între Partidul Comunist Român și Partidul Comunist Chinez; ea constituie, totodată, un răspuns la vizitele anterioare, inclusiv la vizita pe care am făcut-o în luna mai anul acesta în China. În același timp, vizita președintelui Hua Kuo-fen se încadrează în politica generală a României, care militează ferm pentru dezvoltarea relațiilor de colaborare cu toate țările socialiste, pentru depășirea neînțelegerilor și divergențelor existente între unele țări socialiste.

Trebuie să menționez cu multă satisfacție că atît vizita care am efectuat-o în luna mai în China, cît și vizita președintelui Hua Kuo-fen în România în luna august s-au desfășurat cu bune rezultate, deschizînd noi perspective dezvoltării relațiilor de colaborare dintre cele două partide și țări, în toate domeniile de activitate.

Tocmai pe această bază am apreciat vizita președintelui Hua Kuo-fen în România ca un eveniment istoric în relațiile dintre partidele și țările noastre, cu profunde semnificații internaționale.

ÎNTREBARE: *Domnule președinte, ați avut un schimb de păreri cu președintele Carter în legătură cu posibilitățile existente pentru reunificarea pașnică a Coreei. Ce perspective ar avea acest proces, pe ce baze credeți că s-ar putea realiza?*

RĂSPUNS: În cursul convorbirilor cu președintele Carter am discutat în primul rînd problemele relațiilor bilaterale, ale intensificării acestora în toate domeniile, precum și o serie de probleme ale vieții internaționale. În acest cadru s-a făcut, desigur, și un schimb de păreri în legătură cu problema reunificării pașnice a Coreei. Am avut discuții ample în această privință cu președintele Republicii Populare Democrate Coreene, Kim Ir Sen, cu prilejul vizitei pe care am realizat-o în acest an în această țară. Trebuie să menționez că conducerea Republicii Populare Democrate Coreene se pronunță ferm pentru reunificarea pașnică a țării, în condiții care să țină seama de voința celor două părți, dar care presupun, desigur, un proces de profundă democratizare în Sud, o înțelegere cu Statele Unite ale Americii care să deschidă calea retragerii trupelor acestei țări din Coreea de Sud.

Ținînd seama de această orientare, consider că există perspectiva de a se ajunge la o soluționare a problemei reunificării Coreei pe cale pașnică, în spiritul de care am vorbit.

ÎNTREBARE: *Partidele comuniste din Europa occidentală adoptă atitudini de vădită independență. Cum ați putea aprecia acest fenomen politic și ce rol credeți că-și poate asuma eurocomunismul în politica mondială?*

RĂSPUNS: Partidul Comunist Român s-a pronunțat și se pronunță ferm pentru o politică de independență a fiecărui partid comunist, pentru elaborarea politicii acestora în conformitate cu realitățile sociale, naționale, istorice din fiecare țară. Din acest punct de vedere, politica partidelor comuniste din Europa occidentală, ca și din alte părți ale lumii, constituie un lucru firesc, fiind rezultatul creșterii rolului acestor partide în fiecare țară și în viața internațională, a faptului că ele acționează în interesul popoarelor respective, pentru conlucrarea largă cu celelalte forțe politice și sociale în vederea dezvoltării democratice, socialiste a societății.

Desigur, denumirea de eurocomunism nu spune în sine prea mult, pentru că, așa cum am menționat, este vorba de adoptarea de către fiecare partid — fie din Europa, fie din altă parte — a unei politici proprii, corespunzătoare condițiilor din țara respectivă, năzuințelor fiecărui popor. Desigur, principiile socialismului științific nu se modifică după regiuni sau zone geografice, ele trebuie însă aplicate în mod corespunzător în condițiile concrete din fiecare țară.

Din acest punct de vedere, menționez încă o dată că Partidul Comunist Român, România socialistă se pronunță ferm pentru diversitatea formelor de trecere la socialism și de edificare a noii orînduiri socialiste. Acestea trebuie să ducă însă la înfăptuirea principiilor de dreptate socială și națională, de egalitate, libertate, de bunăstare a fiecărei națiuni, și, pe această bază, la întărirea relațiilor de colaborare, atît între partide, cît și între națiuni egale în drepturi și libere.

ÎNTREBARE: *Cum apreciați rezultatele înregistrate în procesul de industrializare a României, proces cunoscut prin ritmurile sale deosebit de dinamice? Care sînt orientările pe care le veți urmări în acest domeniu în anii viitori?*

RĂSPUNS: În anii construcției socialismului, în România s-a înregistrat o puternică dezvoltare a forțelor de producție și, în acest cadru, a industrializării. Aș menționa în acest sens faptul că în acest an, în comparație cu 1938 — anul cu producția cea mai înaltă din trecut — producția industrială a României este de 40 de ori mai mare. Aceasta a determinat profunde schimbări sociale, creșterea puternică a clasei muncitoare, a intelectualității, îndeosebi a celei tehnice, a deschis perspectivele unui progres rapid în domeniul învățămîntului, științei și culturii, a accelerat creșterea venitului național și ridicarea continuă a nivelului de trai material și spiritual al întregului popor. Pentru a realiza acest progres am făcut și facem eforturi susținute, alocînd din venitul național mai mult de o treime în scopul dezvoltării. Experiența îndelungată ne-a demonstrat că numai pe această bază sînt posibile lichidarea rămînerii în urmă, dezvoltarea rapidă a forțelor de producție, a tuturor domeniilor societății, ridicarea bunăstării poporului și crearea condițiilor pentru participarea activă a țării la colaborarea economică internațională.

Pe baza hotărîrilor Congresului al XI-lea, a Programului partidului elaborat de acest congres, avem în vedere să continuăm în următorii ani — inclusiv în cincinalul 1981—1985 — dezvoltarea într-un ritm susținut atît a industriei, cît și a agriculturii și, pe această bază, a celorlalte sectoare. Ne propunem ca, pînă în 1985, România să depășească stadiul de țară în curs de dezvoltare și să treacă în rîndul țărilor cu o dezvoltare medie. Avem în vedere atît nivelul dezvoltării economice, realizarea unui venit național de peste 2 500 dolari pe locuitor, cît și dezvoltarea celorlalte sectoare de activitate. Dealtfel, Programul partidului prevede realizarea societății socialiste multilateral dezvoltate, care cuprinde atît baza materială, cît și cea spirituală, perfecționarea continuă a societății, dezvoltarea democrației, crearea unor condiții tot mai bune pentru participarea directă a maselor largi populare, a întregului nostru popor, la conducerea societății.

ÎNTREBARE: *Domnule președinte, dumneavoastră sînteți cunoscut în Argentina ca un mare om de stat, care promovează principiile de deplină independență politică și economică. În legătură cu acest ultim aspect, care sînt raporturile României în cadrul activității C.A.E.R.?*

RĂSPUNS: România este membră a C.A.E.R. încă de la constituirea acestuia. Prin însăși denumirea sa, acest organism are menirea de a ușura conlucrarea și ajutorarea reciprocă dintre țările membre, în vederea dezvoltării economice și sociale mai rapide a fiecăreia. Dealtfel, în prevederile statutului și altor documente adoptate ulterior de C.A.E.R., se prevede în mod expres că întreaga colaborare se bazează pe respectul independenței și suveranității fiecărui stat și își propune să ajute la dezvoltarea mai rapidă a fiecărei economii, să contribuie la egalizarea nivelului de dezvoltare al statelor membre. În acest scop, trebuie să spun că activitatea C.A.E.R. a avut un rol important și pentru România — cu toate neajunsurile, unele inerente, care au existat.

În această privință consider că dezvoltarea colaborării în C.A.E.R. nu vine în nici un fel în contradicție cu dezvoltarea independentă a României, ca și a celorlalte țări membre.

ÎNTREBARE: *Ce condiții fac posibile apartenența României la Pactul de la Varșovia și promovarea unei politici independente?*

RĂSPUNS: După cum este cunoscut, Pactul de la Varșovia a fost constituit ca răspuns la existența N.A.T.O.-ului, în scopul apărării împotriva unei agresiuni imperialiste în Europa. Încă de la constituirea sa, s-a prevăzut că acest pact își va înceta activitatea în momentul în care N.A.T.O. va fi desființat. În decursul anilor, cu prilejul diferitelor reuniuni, inclusiv a celei de acum doi ani de la București, s-a afirmat poziția țărilor membre ale Pactului de la Varșovia privind desființarea concomitentă a Pactului N.A.T.O. și Pactului de la Varșovia. Desigur, realizarea acestui obiectiv necesită un efort susținut, este strîns legată de procesul destinderii, de dezarmare, de înfăptuirea securității în Europa.

Pornind de la aceasta, este de înțeles că România, fiind membră a Pactului de la Varșovia, își elaborează politica sa în mod independent. Această politică, o hotărăște guvernul, parlamentul, Partidul Comunist Român — care reprezintă forța politică conducătoare — și, în ultimă instanță, poporul, singurul care poate decide asupra întregii orientări interne și externe a țării noastre.

ÎNTREBARE: *Între România și statele latino-americane există relații de colaborare în numeroase domenii. Ce perspective întrevedeți acestor relații? Ce semnificație acordați colaborării țării dumneavoastră cu aceste state în promovarea idealurilor de justiție și progres, de cooperare și pace?*

RĂSPUNS: Într-adevăr România întreține relații largi de colaborare cu statele latino-americane. În general, dezvoltăm relații de colaborare cu toate statele lumii, fără deosebire de orînduire socială. De statele latino-americane ne leagă însă, pe lîngă interesele actuale ale colaborării economice, tehnico-științifice și culturale, pe lîngă lupta comună împotriva politicii imperialiste și colonialiste, pentru lichidarea subdezvoltării și făuririi noii ordini economice internaționale, și anumite afinități de cultură, de origine comună — ceea ce contribuie la dezvoltarea mai puternică a acestei colaborări, dindu-i un caracter și o semnificație deosebite.

Desigur, esențialul îl constituie faptul că țările noastre, România și statele latino-americane, sînt animate de dorința de a duce o politică independentă, de a pune cu desăvîrșire capăt politicii imperialiste și colonialiste, oricărei forme de dominație, de a fi stăpîne pe bogățiile naționale și a se dezvolta de sine stătător, în mod liber, fără nici un amestec din afară. Pe această bază se dezvoltă, de fapt, puternic relațiile și colaborarea actuală între țările noastre. Originea comună accentuează și dă o semnificație specială acestei colaborări.

Pornind de la toate acestea, consider că există o largă perspectivă pentru extinderea colaborării și cooperării multilaterale dintre România și țările Americii Latine în lupta pentru realizarea unei lumi mai drepte și mai bune, pentru progresul economico-social al fiecărei națiuni, pentru pace trainică în lume.

Doresc să folosesc acest prilej pentru a adresa poporului argentinian un salut cordial și cele mai bune urări de progres, prosperitate și fericire.

DEZBATEREA NOASTRĂ

PROIECTUL LEGII ÎNVĂȚĂMÎNTULUI

O etapă nouă, calitativ superioară, în perfecționarea și modernizarea școlii românești

Inginer TIBERIU PĂCURAR, directorul grupului școlar: „Pornind de la specificul grupului nostru, format din liceul industrial, școala profesională și școala de maiștri, care pregătește cu prioritate muncitori pentru industria carboniferă din Valea Jiului, am reținut, ca deosebit de importantă, prevederea care definește scopul procesului instructiv-educativ, obligația de a se asigura un înalt nivel de pregătire tehnico-științifică și culturală, policalificarea și pregătirea în profile largi a elevilor, astfel încît, după absolvire, aceștia să se integreze rapid și eficient în procesul de producție, să îndeplinească în cele mai bune condiții obligațiile care le revin. Sintetizînd experiența acumulată în cursul ultimului deceniu, experiență pe care am îmbogățit-o și noi, proiectul stipulează că instruirea elevilor se realizează prin participarea lor nemijlocită la activitatea productivă, ceea ce le permite să-și însușească bogate cunoștințe de specialitate și deprinderi practice necesare profesării meseriilor în care se califică. Trebuie să subliniez că această orientare și-a dovedit din plin viabilitatea, că și-a dovedit deja eficiența în asigurarea unei pregătiri calitativ superioare. Baza instruirii practice o constituie pentru noi activitatea direct productivă desfășurată în abatajele întreprinderilor miniere din Lupeni, Uricani și Paroșeni — pentru meseria de miner, la preparația Lupeni — pentru preparatori, în atelierele mecanice și electrice ale exploatărilor — pentru electromecanici și prelucrători prin așchiere. Datorită măsurilor luate de partidul nostru pentru dezvoltarea bazei materiale, elevii noștri au la dispoziție, pentru însușirea meseriei în atelierele-școală, 16 cabinete și laboratoare modern utilate pentru științele fundamentale și disciplinele de specialitate (mașini miniere, studiul materialelor, rezistența materialelor, exploatări miniere, prepararea substanțelor minerale utile, electrotehnice, tehnologia meseriei s.a.) care le asigură un nivel înalt de pregătire. Consider că bogatele cunoștințe dobîndite în anii de școală, completate cu cele obținute în cursul stagiului de practicant, asigură integrarea rapidă a tinerilor în producție".

MARIUS BĂLAN, clasa a IX-a B: „Ca și ceilalți colegi ai mei, îmi exprim de la bun început adeziunea și aprecierea pentru valoarea excepțională a acestui document, elaborat sub directa îndrumare a secretarului general al partidului, tovarășul Nicolae Ceaușescu. Învățămîntul nostru, așa cum rezultă din actualul proiect, și-a stabilit un obiectiv: acela de a forma nu numai cadre cu înaltă pregătire profesională, ci și oameni cu un larg orizont de cunoaștere, cu un înalt nivel de conștiință socialistă. Chiar în capitolul I se arată că **„învățămîntul trebuie să asigure tineretului o temeinică pregătire în științele fundamentale, precum și însușirea concepției revoluționare despre lume, cunoașterea istoriei și culturii patriei"**. Introducîndu-se și în liceul nostru, ca dealtfel în toate liceele de specialitate, studiul chimiei, biologiei, geografiei, istoriei, avem posibilitatea să ne formăm un larg orizont de cultură, să înțelegem mai ușor disciplinele de specialitate, să ne adaptăm mai bine cerințelor economiei naționale. Rețin ca deosebit de importantă sublinierea că programele de învățămînt la disciplinele fundamentale și de cultură generală sînt unice pentru toate treptele și profilele de liceu, asigurîndu-se astfel învățămîntului un caracter deschis, dinamic. Studiul științelor sociale în liceu asigură însușirea de către tinerele generații a ideologiei și politicii partidului și contribuie la cultivarea trăsăturilor conștiinței socialiste, a idealurilor și convingerilor comuniste; totodată îi înarmează pe elevi cu gîndire științifică, creatoare, îi formează ca militanți activi pentru progresul și prosperitatea patriei".

VICTOR SANDU, profesor: „Unul din capitolele proiectului Legii învățămîntului e dedicat educației fizice și sportului. Iată încă o minunată dovadă a grijii partidului față de tinerele generații, știut fiind că educația fizică și sportul contribuie la menținerea și întărirea sănătății, la creșterea capacităților fizice și intelectuale, dezvoltarea armonioasă a elevilor, la formarea în rîndul acestora a unor deprinderi sănătoase de muncă și viață. Ca profesor de educație fizică, trăiesc o deosebită satisfacție văzînd că dezvoltării fizice a tineretului i se acordă aceeași atenție ca și dezvoltării sale intelectuale și mai ales simțind direct sprijinul concret pe care îl primim pentru amplificarea bazei noastre materiale. Pot să afirm că din acest punct de vedere, grupul școlar minier din Lupeni poate să concureze cu orice liceu sportiv. Dispunem de terenuri de fotbal, handbal, baschet, volei, tenis, bazin de înot, popicărie, sală de gimnastică, echipamente pentru sporturi de iarnă, cluburi de șah și tenis de masă, cu alte cuvinte, de tot ce este necesar pentru a realiza o pregătire fizică superioară, așa cum o cere proiectul Legii învățămîntului. Dat fiind faptul că la admiterea la Institutul de mine din Petroșani, probele fizice sînt eliminatorii, — întrucît condiția fizică e deosebit de importantă pentru mineri — consider că ar fi necesară, de asemenea, includerea în programa de învățămînt pentru treapta a II-a a două ore de educație fizică pe săptămînă în loc de una. Procesul de pregătire al elevilor s-ar îmbunătăți astfel simțitor".

GH. CORNESCU, elev, locțiitorul secretarului comitetului U.T.C.: „Avînd în vedere că, așa cum se stipulează în capitolul IX, în organul de conducere colectivă al școlii sînt cuprinși și reprezentanți ai organizației de tineret și că majoritatea covîrșitoare a elevilor din liceele industriale și școlile profesionale sînt uteciști, organizațiilor U.T.C. le revine un rol deosebit de important în procesul instructiv-educativ. Acestea sînt chemate să cultive, împreună cu școala, răspunderea tinerilor față de învățătură, față de pregătirea pentru muncă și viață, să organizeze activități politico-ideologice, cultural-artistice, sportive, să sprijine folosirea utilă a timpului liber. Dezbătînd proiectul Legii învățămîntului în fiecare organizație U.T.C., am insistat asupra drepturilor și îndatoririlor elevilor, asupra obligațiilor de a se pregăti temeinic, de a-și însuși cunoștințele necesare pentru a se încadra în muncă și a participa activ la progresul general al patriei.

Ceea ce am făcut nu constituie însă decît începutul. Organizația își va intensifica eforturile pentru a-i educa pe tineri în spiritul ordinii și disciplinei, cinstei și corectitudinii, atitudinii responsabile față de îndatoririle școlare și obștești. În același timp, organizația noastră va cultiva în rîndul elevilor dragostea față de patrie, partid și popor, față de trecutul de luptă pentru libertate socială și națională, hotărîrea de a apăra cu orice sacrificiu cuceririle revoluționare, independența și suveranitatea patriei. Aș putea spune că fiecare prevedere din proiect are tangență directă cu activitatea organizației de tineret, deci avem datoria să asigurăm studierea și cunoașterea amănunțită a acestui document de către fiecare tînăr pentru a-l trasforma într-un eficient instrument de acțiune.

Anchetă realizată de ALEXANDRU BĂLGRĂDEAN

ANCHETĂ DE OPINIE LA GRUPUL ȘCOLAR MINIER LUPENI

Grupul școlar minier din Lupeni este o unitate de învățămînt care, de-a lungul anilor, a dat industriei noastre extractive mii și mii de cadre cu o înaltă calificare. Proiectul Legii învățămîntului, supus dezbaterii publice, a fost primit aici cu vie satisfacție de către cadrele didactice și elevi. Documentul a fost supus unui studiu atent și minuțios atît în consiliul de conducere al școlii, cît și în adunările generale ale organizațiilor U.T.C., descifrîndu-i-se sensurile noi, concepția modernă, potrivit cărora un învățămînt eficient se poate realiza numai în strînsă legătură cu producția și cercetarea, pe baza celor mai noi cuceriri ale științei și tehnicii, ale cunoașterii umane. Aceste aspecte au fost pe larg reliefate în cadrul anchetei la care au răspuns elevi, profesori, ingineri, reprezentanți ai organizației U.T.C., — factori chemați să transpună în viață importantele prevederi ale proiectului.

Simbătă, 28 octombrie, la sediul C.C. al U.T.C., a avut loc întîlnirea unor reprezentanți ai factorilor organizatori ai concursului literar „Tinere condeie" și ai concursului revistelor școlare — C.C. al U.T.C. și Ministerul Educației și Învățămîntului — cu elevii laureați. Cu acest prilej a fost relevată preocuparea organizațiilor U.T.C. școlare pentru punerea în valoare, în cadrul generos oferit de festivalul muncii și al creației, „Cîntarea României", a ideilor cu un bogat conținut educativ, izvorîte direct din Programul P.C.R., din orientările și indicațiile secretarului general al partidului, tovarășul Nicolae Ceaușescu.

„Mîini măiestre"

Ajunsă la cea de-a 10-a ediție finală pe țară a Olimpiadei profesionale, „Mîini măiestre" a intrat deja în tradiția formelor prin care organizațiile U.T.C. participă la pregătirea și perfecționarea profesională și politică a tinerilor. Organizată după un regulament sensibil modificat, actuala ediție, desfășurată pentru a doua oară la Timișoara, a oferit cadrul adecvat fiecărei întreprinderi din ramura industriei ușoare să transforme olimpiada într-o amplă manifestare de masă și, implicit, posibilitatea trimiterii în finală a celor mai valoroși concurenți. Drept urmare, atît la proba teoretică, cît și la concursul cu public care a avut loc la Casa tineretului, temele și întrebările puse de juriu au solicitat la maximum cunoștințele de specialitate. O altă observație care se impune, subliniind deopotrivă și ampla dezvoltare și modernizare a industriei ușoare din România, o constituie apariția pe scenă a reprezentantelor din centre industriale apărute pe harta țării abia în ultimii ani. Și nu numai atît. Lipsa tradiției nu le-a împiedicat pe respectivele participante să demonstreze o înaltă pregătire profesională și cultură de specialitate. Dealtfel; buna pregătire a fost scoasă în evidență de punctajele ridicate și de diferențele foarte mici care au departajat concurentele. Cîștigătorii: FILATORI — *loc. I* Elena Pinzaru *(Filatura de in și cînepă Fălticeni); loc. II* Victoria Mironiuc *(Industria lînii Timișoara); loc. III* Alexandrina Ferent *(Filatura de bumbac Drăgănești-Olt).* ȚESĂTOARE: *loc. I* Palaghia Căprian *(Țesătura Iași); loc. II* Maria Rus *(Mătasea roșie Cisnădie); loc. III* Marieta Tudor *(Țesătoria de în Vălenii de Munte).*

I. DANCEA

Un interesant documentar pe probleme internaționale*)

CARTEA social-politică

Este un fapt incontestabil interesul cititorului tînăr pentru o cunoaștere aprofundată, competentă a problemelor lumii contemporane, pentru o orientare clară, riguros științifică în descifrarea mecanismelor de acțiune ale societății de astăzi, curiozitate care este, în mod legitim, dublată de însușirea temeinică a principiilor fundamentale și direcțiilor de acțiune ale politicii externe a partidului și statului nostru. Desigur, această operație nu se realizează spontan, ci necesită o frecventare atentă a unei vaste literaturi, călăuzită de un punct de vedere consecvent întemeiat pe principiile socialismului științific.

Acestei nevoi firești vine să-i răspundă colecția de sinteze „Probleme internaționale, apărută în Editura politică. Ea își propune, așa după cum o arată și numele, să ofere cititorului interesat un tur de orizont asupra principalelor probleme și aspecte din cîmpul de referință al politicii noastre externe, a problemelor cardinale care confruntă astăzi omenirea și cărora politica externă a României vine să le dea un răspuns clar, constructiv, realist.

Una dintre aceste probleme este și cea a folosirii în scopuri pașnice a energiei nucleare și ei îi este consacrată o recentă apariție, semnată de Gheorghe Sprințeroiu și Doina Topor. Aparent, aria tematică a cărții se referă doar la instituția de specialitate — Agenția Internațională pentru Energie Atomică — (A.I.E.A.), dar implicațiile acestui documentar sînt mult mai diverse. Punctul de plecare al cărții constă într-o trecere rapidă în revistă a polarității de valențe pe care le prezintă lumea de azi, folosirea energiei atomice exprimată direct în chipul unei antinomii exclusive. Da, folosirii sale în scopuri pașnice. Nu, folosirii în scopul războiului, distrugerii și morții. Or, această problemă a căpătat în lumea noastră un caracter pronunțat politic și social, implicînd din partea savanților și oamenilor politici o adevărată opțiune de conștiință. Să reamintim numai cunoscutul caz al savantului J. R. Oppenheimer, părintele primei bombe de la Los Alamos, care după dezastrele de la Hiroșima și Nagasaki a refuzat categoric, în pofida unor grave riscuri, să mai concureze la construirea următorului proiect, bomba cu hidrogen.

Numai că, previn autorii, gravitatea și ritmul cursei înarmărilor, în primul rînd nucleare, au făcut instituirea unui organism sub egida Organizației Națiunilor Unite care să sprijine folosirea energiei atomice în scopul păcii, sănătății și prosperității în lumea întreagă. Această agenție, bazată pe o structură organizatorică adecvată și cuprinzătoare, își propune în principal să realizeze schimbul de informații între statele membre cu privire la utilizările pașnice ale energiei nucleare, acordînd asistență tehnică și furnizînd materiale nucleare și produse fisionabile speciale, cu precădere țărilor în curs de dezvoltare, instituind și un sistem de aplicare a garanțiilor de control asupra aplicațiilor energiei nucleare în folosul omului. Pornind de la aceste obiective, România, ca participantă la activitatea A.I.E.A. încă de la înființarea acesteia, promovează și în domeniul energiei atomice o politică profund constructivă, animată de idealurile păcii, progresului, poziție care s-a făcut auzită în mod strălucit prin activitatea neobosită a președintelui țării, tovarășul Nicolae Ceaușescu, ca și prin activitatea reprezentanților noștri în cadrul organismelor Agenției Internaționale pentru Energia Atomică, sintetizîndu-se în propunerile concrete de dezarmare, în primul rînd nucleară, prezentate în cadrul Organizației Națiunilor Unite. Parcurgînd itinerarul acestei poziții, cei doi autori îi pun în evidență caracterul profund umanist, luciditatea și simțul responsabilității care o întemeiază în fața istoriei.

Concisă și temeinică, informată și riguroasă, cartea lui Gheorghe Sprințeroiu și Doina Topor este o apariție editorială demnă de tot interesul.

ȘERBAN CIONOF

*) **Agenția Internațională pentru Energia Atomică**, Ed. politică, 1978.

TV

LUNI, 30 OCTOMBRIE

PROGRAMUL I

15,55 Telex. 16,00 Emisiune în limba maghiară. 19,00 Învățămînt — educație. La temelia școlii — politehnizarea. Anchetă TV. 19,20 1001 de seri. 19,30 Telejurnal. 19,50 Panoramic. 20,25 Roman-foileton: „Putere fără glorie". Episodul 10. 21,15 Mai aveți o întrebare? 21,45 Cîntecele Unirii. Marșuri patriotice și piese corale inspirate din lupta poporului pentru făurirea statului național român unitar. 22,00 Cadran mondial. 22,20 Telejurnal.

PROGRAMUL II

16,30 Cenaclul tinerilor muncitori prahoveni. 17,05 Melodii populare. 17,20 Întîlnire cu satira și umorul. 17,50 File de istorie: Arad — străveche așezare românească. 18,10 Muzică ușoară. 18,30 În alb și negru: Pe cărarea nețărmuritei iubiri. 19,20 1001 de seri. 19,30 Telejurnal. 19,50 Desene animate. 20,15 Seară de operă: „Polița de căsătorie" de Rossini. 21,15 Telex. 21,20 Incursiune în cotidian: Din nou în amfiteatre și laboratoare. 21,40 Film serial: „Om bogat, om sărac". Reluarea episodului 20.

CINEMA

LUNI, 30 OCTOMBRIE

ORAȘUL FANTOMĂ: Favorit (orele 9; 11,15 13,30; 15,45; 18; 20,15); Festival (orele 9; 11,15; 13,30; 16; 18,15; 20,30); Luceafărul (orele 8,30; 10,30; 12,30; 14,30; 16,30; 18,30; 20,30).

ÎNAINTE DE TĂCERE: Scala (orele 9; 11,15; 13,30; 16; 18,15; 20,30); Eforie (orele 9; 11,15; 13,30; 16; 18,15; 20,30); Volga (orele 9; 11,15; 13,30; 15,45; 18; 20,15).

RĂSUNA VALEA: Central (orele 9,15; 11,30; 13,45; 16; 18,15; 20,15).

PRINCIPIUL DOMINOULUI: București (orele 8,30; 10,45; 13; 15,30; 18; 20,30); Patria (orele 9; 11,15; 13,30; 15,45; 18; 20,15); Modern (orele 9; 11,15; 13,30; 15,45; 18; 20,15).

CONTELE DE MONTE CRISTO: Capitol (orele 9,15; 11,30; 13,45; 16; 18,15; 20,30).

HIPOPOTAMUL HUGO: Pacea (orele 16; 18; 20).

PROGRAM DE DESENE ANIMATE: Doina (orele 9,15; 10,30).

ULTIMA NOTĂ 2: Doina (orele 11,30; 13,30; 15,30; 18).

UN CUIB DE NOBILI: Doina (ora 20).

CIANURA ȘI... PICĂTURA DE PLOAIE: Buzești (orele 9; 11,15; 13,30; 15,45; 18; 20,15); Miorița (orele 9; 11; 13,15; 15,30; 17,45; 20).

GENERALUL MINA: Victoria (orele 9,15; 12; 14,45; 17,30; 20).

de peste hotare

● ȘTIRI, NOTE, COMENTARII ● ȘTIRI, NOTE, COMENTARII ● ȘTIRI, NOTE, COMENTARII ● ȘTIRI, NOTE, COMENTARII ●

MOSCOVA Prezentarea mesajului adresat de C.C. al U.T.C. cu prilejul aniversării U.T.C.L.

MOSCOVA 29 (Agerpres). — Tovarășul Ion Traian Ștefănescu, prim-secretar al C.C. al Uniunii Tineretului Comunist, a avut, duminică, o întîlnire cu B. N. Pastuhov, prim-secretar al C.C. al Uniunii Tineretului Comunist Leninist din U.R.S.S.

Cu acest prilej, a fost înmînat mesajul C.C. al U.T.C., adresat C.C. al U.T.C.L. în legătură cu cea de-a 60-a aniversare a creării Uniunii Tineretului Comunist Leninist. Într-o atmosferă caldă, prietenească a fost efectuat un schimb de informații privind preocupările actuale ale celor două organizații și s-a discutat despre dezvoltarea în continuare a relațiilor de prietenie și colaborare dintre U.T.C. și U.T.C.L.

ITALIA Apel la unitate națională, pentru apărarea instituțiilor democratice

ROMA 29 (Agerpres) — La Roma au luat sfîrșit dezbaterile parlamentare în cazul Aldo Moro.

La sfîrșitul dezbaterilor, ministrul de interne, Virginio Rognoni, a declarat că amenințarea din partea terorismului este încă gravă. Prin asasinarea lui Aldo Moro — a spus el — s-a urmărit să se dea o lovitură echilibrului democratic al țării. De aceea este necesar să se întărească politica de unitate națională.

Alte două atentate cu bombe au fost comise sîmbătă noaptea, la Roma, de elemente teroriste rămase neidentificate.

Primul dintre aceste acte teroriste — soldate cu importante pagube materiale — a avut ca țintă localul unui sediu al Partidului Socialist, care a fost aproape în întregime distrus.

Celălalt atentat a fost îndreptat împotriva unei cazărmi a carabinierilor din cartierul San Lorenzo. Bomba de fabricație artizanală, plasată în fața intrării principale a clădirii, a avariat numeroase automobile.

Amplă demonstrație împotriva terorismului în Spania

MADRID 29 (Agerpres). — Peste 100 000 de persoane au luat parte la o mare demonstrație organizată în orașul Bilbao (Țara Bascilor) sub semnul luptei împotriva actelor de terorism. Această acțiune — subliniază agențiile internaționale de presă — este prima de asemenea amploare organizată în Țara Bascilor în ultimii treizeci de ani.

Demonstrația de la Bilbao s-a desfășurat în cel mai desăvîrșit calm, participanții cerînd să se pună capăt activităților teroriste soldate, numai în ultima lună, cu 13 victime. Bilanțul tragic al acestor atentate — adaugă agenția A.P. — se ridică, de la începutul anului în curs, la 30 de morți.

Agențiile U.P.I. și A.P. menționează că poliția a intervenit pentru a împiedica desfășurarea unei contramanifestații a elementelor extremiste.

Date semnificative privind drepturile populației de culoare din S.U.A.

WASHINGTON 29 (Agerpres) — În ciuda progreselor realizate în ultimul deceniu, negrii americani continuă să fie slab reprezentați, comparativ cu albii, în adunările și celelalte foruri legislative — se relevă în anuarul pe 1978 al deputaților de culoare din S.U.A. În lucrare se relevă că negrii ce dețin în prezent funcții legislative reprezintă mai puțin de unu la sută din totalul oficialităților alese pe plan național, deși locuitorii de culoare reprezintă 11 la sută din populație. În S.U.A. există, astfel, 4 503 cetățeni de culoare cu funcții legislative, dintr-un total de 522 000. Cu alte cuvinte, la 100 000 de cetățeni există 20 de oficialități de culoare alese, în timp ce pentru populația albă acest raport este de 286 la 100 000.

O reprezentare mai apropiată de cea justă s-a realizat în statele sudice și la nivelul municipal — se menționează în anuar. Pe plan național, în anul 1978 nu a fost realizat nici un progres: în Camera Reprezentanților, din totalul de 435 membri, doar 16 sînt de culoare, în timp ce în Senat numai unul din cele 100 de mandate este deținut de un negru.

TURCIA Simbolurile prezentului

Punerea în valoare a resurselor economice ale tuturor regiunilor țării, eforturile susținute pentru dezvoltarea economico-socială, ritmul înalt al innoirilor industriale — sînt doar cîteva din preocupările Turciei în cel de-al 55-lea an de la proclamarea republicii.

Pe trasee care, pînă acum cîtva timp, conduceau mai mult spre obiective de interes turistic, s-au ivit numeroase centre industriale. Baraje, sisteme de irigații, oțelării și rafinării moderne, uzine de camioane și autoturisme, fabrici și combinate, sînt mărturii elocvente nu numai ale aspirațiilor de progres ale poporului turc, dar și ale capacităților sale creatoare. Nume ca Maras, Konya, Eregli, Zonguldak, Keban, Ișkenderun ocupă, alături de întreprinderile industriale din Ankara, Istanbul și Izmir, un loc tot mai vizibil pe harta economică a țării. Eforturile îndreptate în direcția dezvoltării industriei, agriculturii, sînt corelate cu cele destinate extinderii învățămîntului și culturii, o dovadă în acest sens fiind numeroșii specialiști pregătiți în instituțiile de învățămînt superior, într-o țară în care la data proclamării republicii existau foarte puține persoane cu studii superioare.

Preocupările pentru dezvoltare ce caracterizează Turcia de azi, ca și învecinarea geografică, oferă un teren prielnic amplificării relațiilor de conlucrare româno-turce în domenii diferite. La baza acestor relații stau documentele și acordurile semnate la București și Ankara realizate cu prilejul întîlnirilor la cel mai înalt nivel. În acest cadru, un moment de cea mai mare însemnătate în dezvoltarea raporturilor de prietenie și colaborare dintre țările noastre l-a constituit vizita tovarășului Nicolae Ceaușescu în Turcia, în iunie 1976, convorbirile soldîndu-se cu elaborarea unui program bogat de măsuri menite să ridice pe trepte noi raporturile reciproce, potrivit posibilităților și cerințelor crescînde ale economiilor naționale ale celor două țări, aspirațiilor de progres și pace ale popoarelor român și turc.

R. AVRAM

Vizita unei delegații de tineret din România în Zambia

Delegația U.T.C. — U.A.S.C.R. — C.N.O.P., care efectuează o vizită în Republica Zambia, a fost primită de Mainza Chona, secretar general al Partidului Național Unit al Independenței (U.N.I.P.). În cursul întrevederii, secretarul general al U.N.I.P. a relevat importanța deosebită pe care au avut-o pentru dezvoltarea relațiilor româno-zambiene întîlnirile și convorbirile dintre tovarășul Nicolae Ceaușescu, secretar general al P.C.R., președintele Republicii Socialiste România, și Kenneth Kaunda, președintele U.N.I.P., președintele Republicii Zambia. S-a menționat, totodată, importanța extinderii și diversificării colaborării dintre tineretul român și cel zambian, ca o contribuție la întărirea prieteniei și solidarității dintre cele două țări și popoare.

Delegația a avut, de asemenea, convorbiri cu reprezentanți ai Tineretului Frontului Patriotic Zimbabwe și Tineretului Congresului Național African din Africa de Sud.

AFRICA AUSTRALĂ

● O declarație a conducătorului Z.A.N.U., Robert Mugabe ● Fermă condamnare a acțiunilor regimului rasist sud-african ● Sprijin față de lupta dreaptă a poporului namibian

MAPUTO 29 (Agerpres) — Robert Mugabe, copreședinte al Frontului Patriotic „Zimbabwe", lider al organizației ZANU, una din cele două formațiuni ale africanilor rhodesieni ce alcătuiesc Frontul Patriotic Zimbabwe, a declarat, într-un interviu, că organizația sa este de acord să participe la o conferință consacrată viitorului Rhodesiei cu participarea tuturor părților interesate, cu condiția de a fi respectate trei principii: înlăturarea de la putere a lui Ian Smith, dizolvarea armatei actuale a autorităților de la Salisbury, înlocuirea acesteia cu forțele armate ale Frontului Patriotic.

Robert Mugabe a reproșat puterilor occidentale că au renunțat cu ușurință la propunerile lor inițiale și înclină să accepte „formule tranzitorii" menite să amîne cît mai mult instalarea la putere a reprezentanților majorității populației africane.

Relevînd din nou caracterul rasist al regimului de la Salisbury, Robert Mugabe a opinat că Ian Smith, „apărîndu-și cu îndîrjire pozițiile, are în vedere declanșarea unei ofensive de anvergură împotriva Frontului Patriotic".

NEW YORK 29 (Agerpres). Președintele Biroului de coordonare al țărilor nealiniate, B. J. Fernando (Sri Lanka), a dat publicității o declarație în care denunță acțiunile regimului sud-african, care, se relevă, periclitează șansele soluționării pe cale politică a problemei namibiene. Ultimele poziții ale guvernului de la Pretoria, se arată în document, constituie o dovedire evidentă de la acceptarea de către el, cu prilejul convorbirilor cu reprezentanții țărilor occidentale, a planului elaborat de aceste state. Țările nealiniate condamnă categoric manevrele guvernului rasist și vor continua să se opună oricărei soluții impuse poporului namibian, se relevă în declarație, reafirmîndu-se totodată solidaritatea cu poporul namibian și mișcarea sa de eliberare — SWAPO — în lupta pentru autodeterminare și independență.

DAKAR 29 (Agerpres). — Ministrul senegalez al afacerilor externe, Moustapha Niasse, a declarat că țara sa sprijină poporul namibian în lupta sa dreaptă împotriva regimului rasist din Africa de Sud, condamnînd cu severitate politica de apartheid a regimului de la Pretoria. Senegalul — a spus el — acordă și în viitor sprijinul său material și moral Organizației Poporului din Africa de Sud-Vest (SWAPO).

Expoziția internațională de mașini agricole de la Pekin

Tovarășul Hua Kuo-fen a vizitat pavilionul țării noastre

PEKIN 29 (Agerpres) — Pavilionul românesc din cadrul Expoziției internaționale de mașini agricole de la Pekin a fost vizitat de tovarășul Hua Kuo-fen, președintele C.C. al P.C. Chinez, premierul Consiliului de Stat al R.P. Chineze, care a fost însoțit de Ie Cien-in, vicepreședinte al C.C. al P.C. Chinez, președintele Comitetului Permanent al Adunării Naționale a Reprezentanților Populari a R.P. Chineze, Van Dun-sin, vicepreședinte al C.C. al P.C. Chinez, de alți membri din conducerea de partid și de stat.

Înalții oaspeți chinezi — care au fost întîmpinați de ambasadorul țării noastre la Pekin, Florea Dumitrescu — au trecut în revistă cu interes mașinile și utilajele agricole realizate de industria constructoare de mașini din țara noastră.

Ședința noului Comitet Central al Ligii Tineretului Comunist din China

PEKIN 29 (Agerpres) — Reunit în prima sa ședință, noul Comitet Central al Ligii Tineretului Comunist din China, a ales în funcția de prim-secretar al C.C. pe Han In. Au fost, de asemenea, alese secretariatul Comitetului Central compus din 7 membri și Comitetul Permanent alcătuit din 25 de membri.

În prima sa ședință Comitetul Central al Ligii a aprobat, de asemenea, noul statut al Organizației pionierilor chinezi.

● 3 700 MINERI FRANCEZI își vor pierde locurile de muncă pînă la sfîrșitul anului 1980. Trustul metalurgic „Assimilar" va proceda în 1979 la concedierea a 1 300 angajați. În legătură cu această situație, federația din departamentul Moselle a Partidului Comunist Francez a lansat un apel pentru participarea activă la reuniunea internațională a metalurgiștilor și minerilor din țările membre ale Pieței comune, împotriva reducerii activității în industria metalurgică

Convorbiri Hafez Al Assad — Yasser Arafat

DAMASC 29 (Agerpres). — Președintele Siriei, Hafez Al Assad, a primit la Damasc pe Yasser Arafat, președintele Comitetului Executiv al Organizației pentru Eliberarea Palestinei, Khaled Al Fahoum, președintele Consiliului Național Palestinian, și pe alți membri ai Comitetului Executiv al O.E.P. Cu acest prilej — transmite agenția M.E.N. — au fost discutate probleme legate de evoluția situației din Orientul Mijlociu.

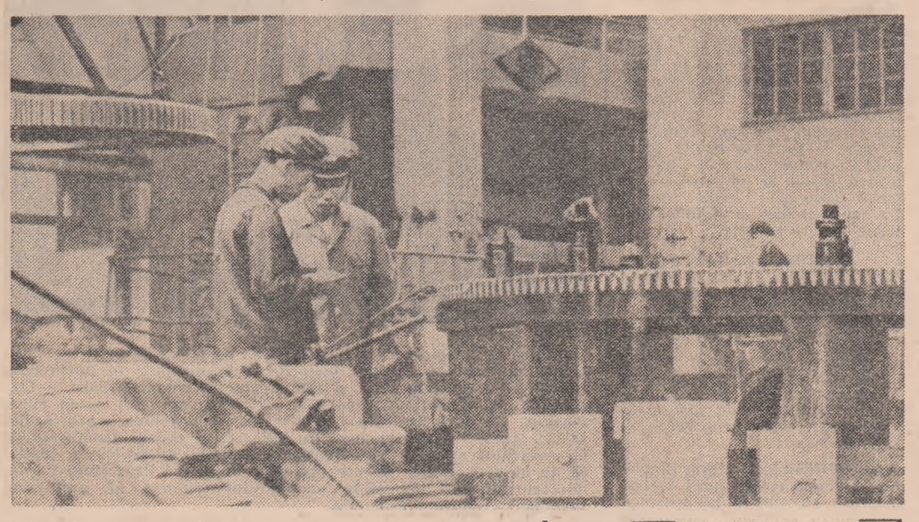

Noi acte de provocare comise de trupele sud-coreene

PANMUNJON 29 (Agerpres) — În cadrul celei de-a 391-a reuniuni a Comisiei militare de armistițiu de la Panmunjon, partea nord-coreeană a protestat energic împotriva provocărilor militare și manevrelor de provocare la un nou război la care se dedă, în ultimele zile, armata marionetă sud-coreeană. După cum relevă agenția A.C.T.C., între 21 septembrie și 20 octombrie, au fost comise numeroase acte de violare a acordului de armistițiu.

Provocările militare neincetate împotriva jumătății de nord a republicii, sporirea armamentelor și exercițiilor de război, a relevat generalul maior Han Djou Kyeung, constituie o sfidare de neiertat la adresa poporului nostru și a popoarelor iubitoare de pace din lume. El a cerut ca partea inamică să înceteze imediat asemenea manevre criminale.

Imagine de la Uzina din Rakweun, una dintre marile unități ale industriei constructoare de mașini din Republica Populară Democrată Coreeană

Uniunea tinerilor leniniști sovietici la 60 de ani

Răspunsurile tovarășului Boris Pastuhov, prim-secretar al C.C. al U.T.C.L. din U.R.S.S., la întrebările redacției ziarului „Scînteia tineretului".

Întrebare. **La 29 octombrie a.c. se împlinesc 60 de ani ai U.T.C.L. din U.R.S.S. Ce semnificație are acest jubileu pentru tineretul sovietic?**

Răspuns. La 29 octombrie, Uniunea Tineretului Comunist Leninist din U.R.S.S., organizația obștească de masă a tineretului sovietic, avangarda lui de luptă, împlinește 60 de ani. În toate etapele drumului pe care l-a străbătut, Comsomolul Leninist a acționat sub conducerea Partidului comunist, a învățat de la comuniști dîrzenia revoluționară, devotamentul nemărginit față de cauza comunismului.

De numele Comsomolului Leninist se leagă nemijlocit toată istoria Țării Sovietice: lupta împotriva contrarevoluției în anii de foc ai războiului civil și ai intervenției imperialiste, industrializarea socialistă și colectivizarea agriculturii, înfăptuirea revoluției culturale și întărirea capacității de apărare a U.R.S.S. În anii Marelui Război pentru Apărarea Patriei, comsomoliștii au săvîrșit acte de eroism nepieritoare. Ei au muncit eroic, refăcînd satele și orașele distruse de fasciști, industria, transporturile și agricultura, valorificînd pămînturile virgine și înțelenite, bogățiile naturale ale Siberiei, Extremului Orient și Extremului Nord. Comsomoliștii au adus un aport important la dezvoltarea științei, culturii, literaturii și artei sovietice.

Patria a răsplătit aportul Uniunii tinerilor leniniști, al întregului tineret la realizările poporului sovietic, la construirea societății socialiste dezvoltate cu șase ordine, printre care cu trei Ordine Lenin.

Dacă în anul 1918 Comsomolul reunea cîteva zeci de mii de tineri și tinere, azi din rîndurile U.T.C.L. din U.R.S.S. fac parte aproape 38 de milioane de oameni, mai mult de jumătate din generația tînără a țării în vîrstă de la 14 la 28 de ani.

Întrebare. **Care sînt principalele preocupări actuale ale Comsomolului sovietic?**

Răspuns. Principala sarcină a Comsomolului Leninist este atragerea întregului tineret la îndeplinirea hotărîrilor Congresului al XXV-lea al P.C.U.S., a sarcinilor cuprinse în Mesajul C.C. al P.C.U.S. adresat Congresului al XVIII-lea al U.T.C.L., în cuvîntarea rostită la congres de tovarășul L. I. Brejnev, secretar general al C.C. al P.C.U.S., președintele Prezidiului Sovietului Suprem al U.R.S.S.

Comsomoliștii, tinerii și tinerele înaltă noi orașe și întreprinderi industriale, construiesc magistrale feroviare și conducte de țiței în Siberia, în Extremul Nord și Extremul Orient, participă activ la dezvoltarea Zonei de nord a Federației Ruse. 140 din cele mai mari șantiere sînt șantiere comsomoliste de șoc unionale. În fiecare an pleacă pe aceste șantiere circa 100 000 de tineri entuziaști.

17 milioane de tineri participă activ la creația tehnico-științifică. Efectul economic de pe urma aplicării în producție a invențiilor și inovațiilor tehnice ale tinerilor este uriaș.

În U.R.S.S. funcționează de 20 de ani mișcarea detașamentelor studențești de construcții. În timpul vacanței de vară, studenții lucrează din proprie inițiativă pe numeroase șantiere, ei construiesc școli, cluburi și șosele, efectuează lucrări de îmbunătățiri funciare, ajută la construirea de întreprinderi industriale și la strînsul recoltei.

Întrebare. **Vă rugăm să vă referiți la relațiile dintre U.T.C.L. din U.R.S.S. și U.T.C. din R.S.R.**

Răspuns. Pentru comsomoliștii anilor '70, ca și pentru celelalte generații de tineri și tinere, sînt caracteristice poziția lor activă, înalta lor conștiință, convingerea comunistă, internationalismul proletar.

Pentru a ne da seama de proporțiile relațiilor internaționale ale tineretului sovietic e destul să amintim că C.C. al U.T.C.L. și Comitetul Organizațiilor de Tineret din U.R.S.S. colaborează și întrețin contacte cu 1 350 de asociații și uniuni ale tineretului internaționale, regionale și naționale din 130 de țări.

În avangarda mișcării democratice internaționale a tineretului merg uniunile de tineret frățești din țările comunității socialiste, ajutoare active ale partidelor comuniste și muncitorești în opera de construire a socialismului și comunismului. Între tineretul sovietic și tînăra generație din celelalte țări socialiste s-au statornicit strînse legături de prietenie și frăție. Această alianță de nezdruncinat se sprijină pe comunitatea convingerilor și țelurilor comuniste. Sufletul, forța ei îndrumătoare și organizatoare o constituie solidaritatea revoluționară și unitatea partidelor noastre marxist-leniniste.

Noi ne întemeiem relațiile cu uniunile de tineret din țările socialiste călăuzindu-ne după principiul verificat de a acționa în spiritul egalității adevărate și al interesului pentru succesul fiecăreia, avînd în vedere atît interesele naționale, cît și pe cele internaționaliste.

An de an se întărește și se dezvoltă și relațiile dintre U.T.C.L. și U.T.C. Comsomolul sovietic și U.T.C. sînt legate prin relații de prietenie trainică și de colaborare. Schimbul de delegații, organizarea de întîlniri ale prieteniei contribuie la dezvoltarea schimbului de experiență dintre U.T.C.L. și U.T.C. în direcțiile fundamentale ale activității lor.

Colaborarea dintre U.T.C.L. și U.T.C. se realizează în atmosfera favorabilă creată în urma întîlnirilor dintre tovarășul L. I. Brejnev, secretar general al C.C. al P.C.U.S., președintele Prezidiului Sovietului Suprem al U.R.S.S., și tovarășul Nicolae Ceaușescu, secretar general al P.C.R., presedintele Republicii Socialiste România, a dezvoltării continue a relațiilor economice, tehnico-științifice și culturale dintre țările noastre.

Profitînd de ocazie, aș vrea să doresc tinerilor patrioți români cele mai frumoase succese în cauza construirii societății socialiste multilateral dezvoltate la ei în țară, frumoase succese în muncă și la învățătură.

BONN

Dezbateri în legătură cu lărgirea C.E.E.

BONN 29 (Agerpres) — Miniștrii afacerilor externe ai țărilor membre ale Pieței comune, întruniți, simbătă și duminică, la Bonn, au discutat, în cadrul unei reuniuni neoficiale, probleme referitoare la proiectata lărgire a C.E.E., în particular în legătură cu aderarea Greciei. Potrivit unor surse citate de agenția France Presse, ei au convenit ca Grecia să dispună, în cadrul Consiliului ministerial, de cinci voturi, asemenea Belgiei și Olandei. Astfel, totalul voturilor va spori de la 58 la 63, iar majoritatea calificată se va ridica de la 41 la 45 de voturi. Au fost examinate, în același timp, situația din Orientul Mijlociu și cea din Africa australă, precum și alte probleme internaționale. S-a stabilit ca în noiembrie să aibă loc la Bruxelles o reuniune în problema pescuitului, menită să deblocheze actualul impas existent între Marea Britanie și partenerii săi din C.E.E. în acest domeniu.

Dolarul american — depreciere continuă

PARIS 29 (Agerpres) — Săptămîna care se încheie a fost de rău augur pentru dolarul american, al cărui declin s-a accentuat pe piețele valutare de schimb. Declinul devizei americane a fost însă considerabil stopat de intervențiile prompte, joi, ale unor bănci centrale occidentale, între care Oficiul federal de rezerve al S.U.A.

În comentariul său, agenția France Presse consideră că anunțarea de către președintele S.U.A., Jimmy Carter, a celei de-a doua faze a programului său antiinflaționist a antrenat accelerarea declinului monedei americane. Alți factori în acest sens l-au constituit progresul rapid al inflației în Statele Unite, masa crescîndă de dolari flotanți (aproximativ 500 miliarde) care inundă piețele financiare mondiale și, în sfîrșit, deficitul balanței comerciale americane, care depășește 35 miliarde dolari.

Această cădere a dolarului s-a făcut simțită puternic în schimburile internaționale din care peste jumătate se efectuează în devize americane. Dolarul — moneda-cheie a sistemului monetar occidental — s-a depreciat în proporție de 17,5 la sută de la începutul anului în raport cu francul francez, cu 25 la sută în raport cu marca vest-germană, și cu 38 la sută în comparație cu yenul japonez și francul elvețian. Specialiștii occidentali — citați de agenția France Presse — consideră că maladia dolarului este prea strîns legată de instabilitatea economică în S.U.A. pentru ca numai prin intervențiile băncilor centrale să se poată limita deprecierea monedei americane.

● ȘAHINȘAHUL IRANULUI, Mohammad Reza Pahlavi Aryamehr, l-a primit, simbătă, la Teheran, pe Otto Lambsdorff, ministrul economiei al R.F. Germania, aflat într-o vizită oficială în Iran. După cum precizează agenția D.P.A., în centrul discuției s-au aflat perspectivele cooperării economice dintre cele două țări. Anterior, Otto Lambsdorff a avut convorbiri cu miniștrii economiei, industriei și energiei ai Iranului.

ÎN FAVOAREA DEZVOLTĂRII COLABORĂRII CU ȚĂRILE SOCIALISTE

Declarație a ministrului panamez de externe

CIUDAD DE PANAMA 29 (Agerpres) — Într-o declarație făcută în capitala Republicii Panama, ministrul de externe al acestei țări, Carlos Ozores, s-a pronunțat pentru dezvoltarea și diversificarea contactelor și a relațiilor comerciale cu țările socialiste.

Referindu-se apoi la continuitatea politicii externe panameze, Carlos Ozores a arătat că vor fi promovate ferm principiile apărării și consolidării independenței economice a statului, subliniind, în context, că vor fi reafirmate suveranitatea națională asupra resurselor naturale, politica de nealiniere și de intensificare a cooperării regionale pe principii noi, echitabile și juste. Republica Panama — a spus el —, beneficiind de poziția ei geografică și de resursele materiale și umane de care dispune, va contribui ferm la procesul consacrat instaurării unei noi ordini economice internaționale.

Activități la bordul complexului spațial sovietic

MOSCOVA 29 (Agerpres) — Cosmonauții Vladimir Kovalionok și Aleksandr Ivancenkov își încheie programul de cercetări științifice, acordînd în prezent principala atenție pregătirilor pentru revenirea pe Pămînt, relatează ziarul „Pravda" de duminică.

Ei se află în zborul orbital de patru luni și jumătate.

Cu patru camere de luat vederi de diferite tipuri, cosmonauții au filmat și fotografiat kilometri întregi de peliculă, pe care au consemnat evenimente ce s-au produs pe Pămînt, în interiorul complexului orbital și în spațiul care îl înconjoară. Ei au efectuat peste 50 de experimente cu ajutorul instalațiilor „Cristal" și „Aliaj", obținîndu-se aproximativ 50 de diferite substanțe și modificări ale lor, și cercetînd șapte procese tehnologice. Au fost puse la dispoziția biologilor, medicilor, glaciologilor, vulcanologilor, oceanologilor informații noi.

Cu ajutorul echipajelor-vizitatoare, o mare parte a rezultatelor experimentelor efectuate a fost adusă în laboratoarele terestre încă înainte de terminarea zborului principal. Astfel, oamenii de știință au obținut posibilitatea de a aduce corecțiile și completările necesare la experimentele efectuate, precizează agenția T.A.S.S.

Incendiu lîngă Los Angeles

Bilanțul provizoriu al incendiilor care au devastat zilele trecute o zonă din vecinătatea marelui oraș american Los Angeles consemnează daune materiale de peste 70 milioane de dolari. Incendiile au afectat suprafețe totalizînd circa 1 500 de hectare și au distrus 214 locuințe. Guvernul statului California a declarat respectivul teritoriu zonă sinistrată.

Campanie antidrog

În cursul acestui an, autoritățile polițienești din Turcia au confiscat, cu prilejul diferitelor operațiuni întreprinse împotriva traficanților de stupefiante, 1 794 kilograme de hașiș și heroină, valorînd pe piața ilicită a drogurilor circa 410 milioane de lire. Totodată, în perioada care a trecut de la începutul anului, în Turcia au fost arestate 138 de persoane care au încercat să organizeze transportarea și comercializarea stupefiantelor în țările Europei occidentale și pe continentul american.

Dirijabil

Autoritățile japoneze au aprobat un program de șase ani de realizare a unui nou tip de dirijabil care va putea fi utilizat la construcția de poduri și centrale electrice. Dirijabilul ar urma să aibă o capacitate de încărcare de 20 tone și o viteză de deplasare de 100—150 kilometri pe oră.

Muzeu James Cook

Cu ocazia împlinirii a 250 ani de la nașterea lui James Cook, în localitatea Marton din Anglia a fost inaugurat, vineri, un muzeu dedicat vieții și activității renumitului explorator și navigator englez.

de toate

Născut în 1728 în acest sat din comitatul Yorkshire, James Cook a întreprins trei importante călătorii în Pacific, atingînd în același timp strîmtoarea Bering, în nord, și zona maritimă care înconjoară Antarctica. El s-a remarcat, de asemenea, ca matematician, astronom și cartograf, realizînd hărți detaliate asupra Noii Zeelande, Australiei și arhipelagului Hawaii.

Dezvăluirile „palmierului de Kamceatka"

Ipoteza cu privire la existența în trecutul îndepărtat a unei punți terestre între continentele asiatic și american în regiunea actualei Strîmtori Bering a dobîndit, în opinia unor specialiști sovietici, o nouă confirmare, prin descoperirea, în partea nord-vestică a Peninsulei Kamceatka, într-o zonă acoperită în prezent de silvo-tundră, a unor frunze fosilizate de palmieri. Analizele preliminare au arătat că flora subtropicală din care au făcut parte palmierii a acoperit regiunea respectivă cu 45—50 milioane de ani în urmă.

Experții apreciază că studierea detaliată a „palmierului de Kamceatka", ale cărui frunze fosilizate au fost expediate pentru analize la Leningrad, va contribui la mai buna cunoaștere a unor etape ale evoluției florei și climei terestre.

Ravagiile taifunului „Rita"

Tăifunul „Rita", care s-a abătut recent asupra zonei de nord a arhipelagului filipinez a provocat moartea a peste 100 persoane. După cum a relatat duminică agenția oficială filipineză de informații P.N.A., numai în provincia Bulacan au fost date dispărute 46 persoane. Cel mai puternic afectată de taifun a fost insula Luzon.

Taifunul — pe care agenția citată îl califică cel mai puternic din această zonă din ultimii opt ani — a distrus o importantă parte a culturilor de orez, pagubele materiale fiind evaluate la peste 100 000 000 dolari.

● pe scurt ● pe scurt ● pe scurt ●

● DUPĂ CUM INFORMEAZĂ agenția B.T.A., Todor Jivkov, prim-secretar al C.C. al P.C. Bulgar, președintele Consiliului de Stat al R.P. Bulgaria, a sosit într-o vizită oficială în Republica Democratică Populară a Yemenului. El a început convorbirile oficiale cu Abdel Fattah Ismail, secretar general al C.C. al Partidului Socialist Yemenit, și cu Ali Nasir Muhammad Hasani, președintele Consiliului Prezidențial și prim-ministru al R.D.P. a Yemenului.

● PREZIDIUL Sovietului Suprem al U.R.S.S. a hotărît să convoace cea de-a 10-a sesiune a Sovietului Suprem al U.R.S.S. la 29 noiembrie 1978, la Moscova, transmite agenția T.A.S.S.

● ERICH HONECKER, secretar general al C.C. al P.S.U.G., s-a întîlnit, sîmbătă, la Berlin, cu Pieter Keuneman, secretar general al C.C. al Partidului Comunist din Sri Lanka, cu care a efectuat un schimb de opinii în probleme internaționale actuale, precum și în legătură cu politica celor două partide. După cum relevă agenția A.D.N., a fost evidențiată dorința de a intensifica cooperarea dintre P.S.U.G. și P.C. din Sri Lanka.

● NGUYEN HUU THO, vicepreședinte al R.S. Vietnam, a efectuat o vizită oficială în R.P. Congo. În timpul vizitei el a fost primit de Joachim Yhombi Opango, președintele Comitetului Militar al Partidului Congolez al Muncii, președintele Republicii, și a avut convorbiri cu alte oficialități guvernamentale în legătură cu stadiul actual și perspectivele cooperării economice bilaterale.

PROTEST AL FEDERAȚIEI SINDICALE MONDIALE

Federația Sindicală Mondială a dat publicității un protest în legătură cu desființarea unor sindicate chiliene, măsură ce afectează activitatea a 700 de organizații sindicale din această țară. F.S.M. cheamă organizațiile sindicale internaționale, regionale și naționale să sprijine lupta justă a oamenilor muncii din Chile, să ceară anularea decretului privind desființarea organizațiilor sindicale menționate.

● OPERA marelui om de cultură chinez Go Mo-jo va fi editată și publicată într-o serie de „Opere alese". Activitatea creatoare a lui Go Mo-jo s-a manifestat, timp de peste o jumătate de veac, în domenii variate: beletristică, poezie, dramaturgie, istorie, filozofie, arheologie, cercetarea scrierilor vechi. El s-a impus și ca un prestigios traducător al unora dintre cele mai valoroase lucrări ale literaturii și artei universale.

● LA DAMASC s-a anunțat oficial că legăturile aeriene dintre Siria și Irak vor fi reluate de la începutul lunii noiembrie. Cursele aeriene între cele două țări — precizează agenția M.E.N. — au fost întrerupte în februarie a.c.

● DUPĂ EFORTURI ÎNDELUNGATE, echipele de salvare au reușit să elibereze circa 400 pasageri aflați în opt autobuze și cîteva autoturisme blocate de căderile de zăpadă în trecătoarea Djavato, de pe soseaua Ohrid, în R.S. Macedonia, transmite agenția Taniug. Sursa menționează că mai multe localități din sud-vestul Macedoniei sînt complet izolate din cauza abundentelor căderi de zăpadă.

● ÎN CADRUL CONFERINȚEI naționale a partidului Uniunea Națională Africană din Kenya (KANU), Mwai Kibaki, vicepreședintele republicii și ministru al finanțelor și planificării economice, a fost ales vicepreședinte al partidului, iar Robert Matano a devenit secretar general. Președinte al KANU este Daniel Arap Moi, președintele Republicii Kenya, ales în această funcție la conferința extraordinară a partidului din 6 octombrie 1978.

● AGENȚIA T.A.S.S. anunță încetarea din viață a cunoscutului constructor și om de știință sovietic în domeniul tehnicii rachetelor cosmice, prof. Konstantin Bușuev. Necrologul relevă marele său aport la cercetarea spațiului cosmic.

● pe scurt ● pe scurt ● pe scurt ●

REDACȚIA ȘI ADMINISTRAȚIA: București, Piața „Scînteii". Tel: 17 60 10, 17 60 20. Abonamentele se fac la oficiile poștale și difuzorii din întreprinderi și instituții — Tiparul: Combinatul Poligrafic „Casa Scînteii". Cititorii din străinătate se pot abona adresîndu-se la ILEXIM — departamentul export-import presă P.O. Box 136—137, telex 11226 București, str. 13 Decembrie nr. 3.

40 362