Proletari din toate țările, uniți-vă!

scînteia tineretului

ORGAN CENTRAL AL UNIUNII TINERETULUI COMUNIST

ANUL XXXV, SERIA II, Nr. 9 226

4 PAGINI 30 BANI

LUNI 22 IANUARIE 1979

Ieri, în Capitală și celelalte localități afectate de ninsori, sub semnul unei înalte responsabilități civice

MII DE TINERI, ÎN PRIMELE RÎNDURI PE FRONTUL DESZĂPEZIRII

Ieri, în toate județele, unde căderile de zăpadă au fost masive, s-a acționat cu toate forțele, cu tot potențialul material și uman pentru degajarea traseelor liniilor de transport în comun, a străzilor, căilor de comunicații, a creării de pîrtii și drumuri de acces spre secțiile întreprinderilor, a magaziilor, depozitelor de materiale și materii prime, a rigolelor, a stațiilor de autobuze și tramvaie, a piețelor, a degajării de zăpadă a acoperișurilor caselor, pentru evitarea formării de sloiuri. Căile de acces spre depozitele de produse agroalimentare realizate încă din primele zile ale ninsorii au făcut posibil ca activitatea de aprovizionare a magazinelor și a piețelor cu produse agroalimentare să nu ridice mari probleme, aprovizionarea desfășurîndu-se conform graficelor, în cantități suficiente.

● **BUCUREȘTI.** Și în cursul zilei de ieri, în Capitală, au fost concentrate importante utilaje mecanice și s-a acționat în continuare cu toate forțele pentru înlăturarea urmărilor ninsorilor abundente din zilele trecute. S-a lucrat zi și noapte la degajarea zăpezii de pe marile artere ale Capitalei, a căilor de acces spre platformele industriale și sursele de aprovizionare cu materiale și materii prime, astfel ca activitatea economică să reintre în normal. Peste 38 000 de tineri din Capitală elevi, muncitori și studenți, constituiți în echipe, au acționat în cursul zilei de ieri pentru degajarea și încărcarea zăpezii pe Bulevardul Magheru, Piața Romană, Rosetti, Calea Călărași, Bd. Ion Sulea, în cartierele Berceni, Drumul Taberei, Platforma industrială Pipera, Șoseaua Giurgiului, Liviu Rebreanu, în incinta marilor unități industriale ca: 23 August, Republica, Electronica, Platforma Cățelu, în zonele de activitate a șantierelor de construcții 2 și 5, deblocînd căile de acces spre depozitele întreprinderilor, a căilor uzinale, magazii, astfel ca activitatea productivă să nu fie întreruptă.

(Continuare în pag. a III-a)

Pe magistralele „șantierului alb"

Nu, nu este o metaforă. Capitala, în aceste zile — după căderile abundente de zăpadă, și mai puțin feerice decît ne-am fi așteptat — este un adevărat șantier. Al competiției de deszăpezire. Dacă, într-adevăr, vrem, metafora acestor zile este conținută în curîntele : tinerețe, bărbăție, spirit gospodăresc și răspundere civică, și, de ce nu, chiar febrilitate în toate acțiunile de descongestionare a arterelor de circulație, a stațiilor, a trotuarelor. Iată cîteva secvențe surprinse de echipajul nostru (condus „auto" de Vasile Burloiu) duminică dimineața.

● LA HALELE OBOR. *Aici, în fața celor două întreprinderi „vecine" (Întreprinderea de mecanică fină și Întreprinderea de pompe „Aversa"), încă de la orele 7 începuse „vacarmul" lopeților, rîngilor, cazmalelor. Se curăța zăpada de pe trotuare. Primii (în ordinea sosirii) sînt oameni ai muncii de la Întreprinderea de utilaje (C.P.P.C.) București. Prima mărturisire : „Am început de*

VIOREL SÂMPETREAN

Foto : ORESTE PLECAN și VASILE RANGA

(Continuare în pag. a III-a)

Trecut, prezent și viitor

ARGUMENTELE UNIRII

UNIREA constantă de vis și faptă

An de an, apropierea zilei de 24 Ianuarie, aniversarea Unirii Principatelor, ne dă prilejul de a reinvia amintirea luptelor purtate pentru înfăptuirea acestui act măreț, de a ne exprima încă o dată venerația și recunoștința pentru toți acei care au contribuit la pregătirea și realizarea lui. Un loc de frunte printre ei revine cărturarilor și scriitorilor nostri, care prin slujirea însuflețită a idealurilor de unitate și libertate națională au dovedit întotdeauna că inima lor bate la fel cu inima poporului. Deși istoria le-a impus în trecut hotare nedrepte și dureroase, niciodată, din cele mai vechi timpuri, locuitorii deosebitelor provincii românești nu s-au simțit despărțiți unii de alții. Mai tare decît granițele vremelnice a fost pentru ei conștiința că au aceleași obiceiuri, că vorbesc aceeași limbă, că aparțin cu toții aceluiași popor. În formarea și consolidarea acestei conștiințe, un rol de mare însemnătate l-au îndeplinit operele culturii și literaturii noastre, ca expresii de înaltă vibrație ale spiritualității românești. Cu cîteva veacuri în urmă, inițiind tipărirea primelor cărți în limba română, cărturari precum Coresi, Varlaam, Simion Ștefan și alții contribuiau la întărirea unității de limbă și de simțire a întregului nostru popor. Mai apoi, în scrisul cronicarilor ideea unității devine un argument în slujba progresului și un izvor de mîndrie patriotică. În „Letopisețul Țării Moldovei" Gr. Ureche proclamă răspicat comunitatea de origine a neamului său, teză reluată de Miron Costin, de Stolnicul Cantacuzino și de Dimitrie Cantemir, pentru a fi așezată mai tîrziu, împreună cu afirmarea latinității poporului român și a dăinuirii sale neîntrerupte între hotarele vechii Dacii, în centrul activității militante a corifeilor Școlii Ardelene.

De la faza enunțărilor teoretice, gîndul unirii se ridică, în secolul al XIX-lea, la treapta unui ideal al maselor largi populare. Încă în 1830, Iancu Văcărescu adresa Milcovului, văzut ca simbol al dezbinării, aceste versuri cu accent profetic : **„De unde-ți vine numele, piriu fără putere, / Ce despărțirea neamului tu îndrăznești a cere ?... / Desprețuire frații dau puterii-ți neînsemnate, / Căci, despărțit ori depărtat, fratele e tot frate !".**

Pentru luptătorii din generația pașoptistă, ideea unirii, din ce în ce mai frecvent invocată, devine un factor de mobilizare a forțelor în slujba libertății și a progresului social. Edificatoare sînt, în acest sens, înseși denumirile unor importante publicații ale vremii : **Dacia literară** a lui M. Kogălniceanu, **Magazinul istoric pentru Dacia** scos de N. Bălcescu, **România literară** a lui V. Alecsandri care deveneau, prin chiar titlurile lor, mesaje adresate românilor de pretutindeni, mai presus de granițele existente în acea vreme. În Transilvania, în anii premergători revoluției, idealul unirii glăsuia astfel prin cuvintele lui Gh. Barit : **„Unirea este frumoasa deviză ce răsună în toate părțile și deșteaptă duhurile cu putere multă... Tăria și puterea unui popor, baza sa, politica sa, nădejdile sale, prezentul și viitorul său stau în unirea națională...".**

Anii de după 1848 transformă lupta pentru realizarea unirii într-un imperativ de strictă actualitate. Marele revoluționar N. Bălcescu, evocator al figurii lui Mihai Viteazul, în care vedea simbolul vechilor năzuinți ale românilor către unirea într-o

ȘT. CAZIMIR

(Continuare în pag. a III-a)

Ninge cu sentimente

sîntem în patrie
dacă o mulțime de cuvinte înțelepte
cresc pe trotuare aidoma salcîmilor

dacă vîntul vine cu tălpile crăpate de stele
și cîntă că orice nor e o pasăre-mamă
a soarelui

sîntem în patrie
dacă în vis e alb și curat
ca într-o sală de operație
în care tocmai e salvată viața unui om
și dacă ne spălăm pe obraji pe umeri
cu substantive ce izbucnesc
asemeni canarilor

sîntem în patrie
cînd poemul e un amfiteatru de rubin
și-un cerb de iarbă
cînd gîndul nostru ca un avion plutește
peste o mare
și sub mare e o vale de aur
și sub aer e un foc
și sub foc un ochi cu 20 000 000 de priviri
sîntem în patrie
fiindcă nu ne îndoim că ninge cu sentimente...

DAN MUTAȘCU

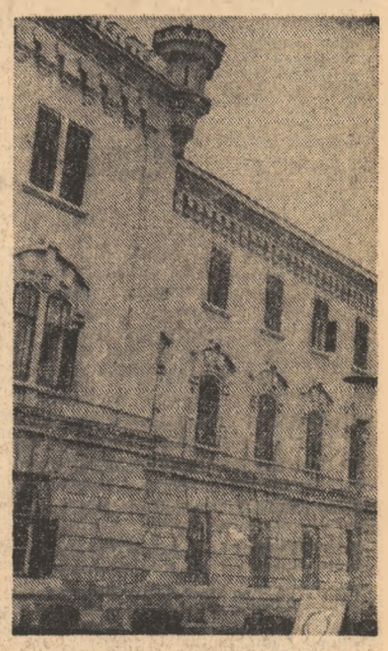

Muzeul Unirii din Alba Iulia

Foto : VALERIU TANASOF

1979 AN HOTĂRÎTOR ÎN ÎNFĂPTUIREA OBIECTIVELOR CINCINALULUI REVOLUȚIEI TEHNICO-ȘTIINȚIFICE

DIN PRIMELE ZILE ALE ANULUI — INDICI SUPERIORI DE PRODUCȚIE

Oamenii muncii din întreprinderile județelor Bacău, Neamț și Vrancea au înregistrat, în primele 21 de zile ale anului, indici superiori de producție, depășind cu 1,7 la sută pe cei înregistrați în luna trecută. Cu producția realizată duminică, ei au reușit, să înregistreze sporuri în valoare de 26,4 milioane lei. Unitățile de foraj și extracție a țițeiului din bazinul Moldovei, de pildă, au livrat unităților prelucrătoare, peste sarcinile de plan, importante cantități de țiței, 8 000 tone gazolină și 12 000 tone gaze utilizabile. În același timp, chimiștii din Săvinești, Borzești și Mărășești au fabricat, în plus, 400 kg fire și fibre sintetice, 7 tone fenol, 500 tone cauciuc izoprenic, 35 tone detergenți biodegradabili, chituri de etanșare hidrotehnică și uleiuri, alte produse, realizate în condițiile valorificării superioare a materiilor prime, reducerii consumurilor energetice și costurilor de producție.

ORE FIERBINȚI ÎN UNITĂȚILE CU ACTIVITATE CONTINUĂ

Prezenți duminică la locurile de muncă, lucrătorii unităților cu activitate continuă din județul Prahova au consemnat sporuri importante de producție. Colectivele rafinăriilor din Ploiești, Brazi, Teleajen și Cîmpina, de pildă, au adăugat la realizările obținute pe primele două decade din ianuarie, alte 2 000 tone derivate din țiței, furnizate în plus economiei naționale — spor acumulat ca urmare a utilizării cu randament sporit a instalațiilor pe fiecare schimb, în condițiile valorificării superioare a materiilor prime. La rîndul lor, minerii de la Filipeștii de Pădure și cei de la Ceptura, au scos la suprafață a 3 000-a tonă de lignit pe care au furnizat-o suplimentar termocentralelor de la începutul anului.

(Agerpres)

LA C.F.S. IAȘI, DIN PRIMELE DECADE ALE ANULUI

Sarcinile la export — realizate ritmic, în condiții calitativ superioare

Partener important al unor firme prestigioase din peste 30 de țări ale lumii, colectivul de muncă de la Combinatul de fire și fibre sintetice Iași are de realizat și în acest an mari sarcini la export. Pe de o parte, în 1979, producția ce urmează a fi desfăcută pe piața externă este mult superioară prevederilor anului trecut, iar pe de alta, cum combinatul ieșean este principalul furnizor de fire și fibre sintetice al unor numeroase întreprinderi textile din țară, și acestea fiind la rîndul lor unități exportatoare, crește în mod simțitor cantitatea de produse destinate necesităților interne ale economiei sau desfăcute indirect pe alte piețe. De aici, se înțelege, în fața tinerilor întreprinderii, a întregului personal muncitor, stau o serie de obiective care privesc ridicarea calității firelor și fibrelor, diversificarea gamei sortimentale a acestora, organizarea cît mai bună a muncii în toate secțiile și atelierele productive.

Cum s-a pregătit colectivul unității să poată răspunde în condiții cît mai bune la sarcinile ce le revin în acest an, ce acțiuni și inițiative au fost întreprinse în acest scop ? Au trecut deja două decade din prima lună a anului și în mod firesc ar trebui ca primele cantități de produse din planul de export să fie livrate. Și, într-adevăr, așa cum aveam să aflăm de la tovarășul Pavel Manole, șeful serviciului export din combinat, **întreaga cantitate de fire și fibre prevăzută pentru această perioadă a fost expediată partenerilor străini. Se poate vorbi chiar de unele depășiri la sortimente mai mult solicitate de aceștia.** „Am acumulat o bună experiență la acest capitol al activității noastre, ne explică tovarășul Pavel Manole, cunoscînd cît de important este să fii prompt în relațiile de comerț exterior, să livrezi pe piața externă produse de cea mai bună calitate și la termenul stabilit. Acestea sînt condiții esențiale ale competitivității, iar prestigiul de care ne bucurăm în momentul de față în țări cu tradiție în industria prelucrătoare a firelor sintetice se datorează tocmai faptului că am acordat o atenție deosebită și permanentă tuturor aspectelor ce țin de înfăptuirea obligațiilor și angajamentelor asumate. În ceea ce privește modul în care ne-am pregătit pentru a înfăptui și depăși planul pe acest an, trebuie spus că avem în momentul de față contractată întreaga producție prevăzută, se întrevăd de pe acum posibilități de suplimentare a unor contracte și în unitate au fost luate măsuri ca cel mai tîrziu în data de 25 a fiecărei luni să fie realizată întreaga cantitate de produse destinate exportului. Sînt create, astfel, condiții pentru a putea răspunde imediat unor eventuale comenzi urgente, suplimentare".

Practic, în fiecare secție a combinatului există grafice de livrare, urmărite zilnic de întreg personalul muncitor al acestora. Un asemenea grafic ne-a fost arătat în secția „fibre 1", unde

NICOLAE MILITARU

(Continuare în pag. a II-a)

Înalta competență profesională, responsabilitatea față de sarcinile zilnice de producție sînt dovezi din calitățile tinerilor de la Combinatul de fire și fibre sintetice Iași, calități ce au făcut ca produsele fabricate aici să fie tot mai competitive pe piața externă.

Foto : GHEORGHE CUCU

ÎN ACEST NUMĂR

● 55 de ani de la moartea lui V. I. Lenin — **IZVORUL FORȚEI VII, CREATOARE A TEORIEI REVOLUȚIONARE — LEGĂTURA PERMANENTĂ CU VIAȚA** ● Vă recomandăm cartea : **„MIEREA", „ÎNTÎMPLĂRI ÎN LINIȘTEA UNEI FOTOGRAFII", „SCRIITORI TINERI CONTEMPORANI", „FLOAREA SOARELUI SAU MÎNA DE LUCRU"**

În aceste zile în agricultură:

MUNCĂ SUSȚINUTĂ, AMPLĂ PARTICIPARE A TUTUROR LOCUITORILOR SATELOR

Cu toate că vremea a intrat într-un proces ameliorativ în ce privește regimul ninsorilor, iar în marea majoritate a unităților agricole au fost luate măsuri energice pentru desfășurarea normală a activității în zootehnie și spațiile protejate din legumicultură, pentru lucrătorii ogoarelor, următoarea perioadă necesită o atenție deosebită. Aceasta deoarece se prevede o răcire a vremii, fapt care impune continuarea susținută a acțiunilor de aprovizionare cu furaje și apă a adăposturilor de animale, precum și asigurarea combustibililor și energiei pentru menținerea temperaturilor tehnologice — atît în complexele zootehnice, cît și în sere. Acolo unde rigorile iernii nu ridică probleme deosebite, lucrătorii ogoarelor continuă, în ritm susținut, efectuarea activităților de sezon — este vorba, în primul rînd, de repararea utilajelor și fertilizările — în scopul obținerii în acest an de recolte superioare și eficiente.

VRANCEA Întregul sat, toți specialiștii prezenți la locurile de muncă

Vrancea este una din zonele cele mai afectate de ninsori, însoțite de puternice viscoliri. Pe alocuri, stratul de zăpadă a depășit cu mult un metru. În aceste condiții, pentru buna desfășurare a activității în agricultură, s-au luat măsuri operative, s-a trecut la fapte, pentru deszăpezirea căilor de acces spre sectoarele zootehnice, precum și a drumurilor de circulație mai intensă. Așa, bunăoară, în comuna Garoafa au acționat 10 tractoare cu lamă și pluguri, precum și peste 200 de cooperatori, constituiți în echipe speciale de către comandamentul comunal. Primarul localității, tînăra Mariana Gilcă, ne spune : „Acțiunile noastre au fost îndreptate spre aprovizionarea cu furaje și apă a animalelor, precum și livrarea ritmică a produselor contractate pe luna ianuarie din acest sector. Aș evidenția aici munca neobosită a tinerilor mecanizatori Costică Palade, Vlăduță Scarlat, Toader Mîrza, precum și a șefilor de sectoare zootehnice — medicul veterinar Corneliu Tîrlea și brigadiera Ruxandra Mocanu". Pentru transportul furajelor, în vederea asigurării de stocuri pentru mai multe zile, precum și pentru transportul produselor — lapte și brînză — la punctele de livrare, sînt folosite sănîile. În prezent, cel puțin 5 000 de locuitori ai comunei Garoafa, acționează la deszăpezirea tuturor căilor de acces locale, precum și a șoselei naționale E 20, concomitent cu despotmolirea mijloacelor auto, blocate de nămeți, în vederea restabilirii totale a traficului de circulație și transport.

Și la Cîmpineanca, gospodarii satului au procedat în același fel, prioritate în acțiunile de deszăpezire avînd-o tot sectorul zootehnic, aprovizionarea acestuia cu furaje, apă și energie. Primarul, tot o tînără, Tinca Balint, ne spunea că, după reluarea activităților normale la grajdurile cu animale, peste 1 000 de locuitori au participat la descongestionarea arterelor laterale și a șoselei Focșani — Cîmpineanca — Odobești, rută prin care foarte mulți tineri se îndreaptă spre platformele industriale din municipiul Focșani.

O. MARIAN

(Continuare în pag. a II-a)

„CODRULE, MĂRIA-TA"...

însemnări

MIHAI STOIAN

Am citit recent, în presă, despre un fapt divers demn — fără îndoială — de a fi comentat mai pe larg. Iată despre ce anume este vorba : pe Tîmpa, în zona potecii Șaua Tîmpei — cabana Iepure, o „pădure" de cioate a rămas în urma vandalilor care, în preajma sărbătorilor de iarnă, au dat iama în plantațiile tinere de brazi ; apoi, răzgîndindu-se, însă nu din pricina mustrărilor de conștiință, ci fiindcă au găsit mai încolo alți brazi mai pe gustul lor, au azvîrlit cît colo primii brazi retezați, retezînd alții mai arătoși. Și ca o încununare a inconștienței lor, au mai tăiat vîrfurile unor brazi de 15—30 de ani, ca să aibă, în casă, sau spre vînzare, brăduți...

Faptul este mai puțin „divers" decît pare la prima vedere ! El trădează și o mentalitate care, din păcate, și-a cam făcut drum în mintea unor tineri : muntele — loc de recreare, de fortificare a organismului, de binevenită destindere după o săptămînă sau un an de muncă, de învățătură... devine, printr-o stranie alchimie interioară, un „teren" prietenie chefurilor prelungite pînă dincolo de miezul nopții, nepăsător față de cele mai elementare reguli de convietuire. Nu este nevoie să fii mereu statistician pentru ca, bătînd cărările muntelui, să privești uimit și profund îndurerat, mile de cutii de conserve, golite, aruncate unde ți-e lumea mai dragă, prin (foste) imaculate poieni, în apa cristalină a pîrîiașelor (îmi amintesc de inițiativa unui profesor moldovean care, cîndva, împreună cu elevii săi, au curățat un mic lac de munte, adunînd — dacă țin bine minte — peste 2 000 de cutii de conserve, pe care le-au lăsat, movilă, pe malul lacului, cu o tăbliță scrisă, invitîndu-i pe viitorii turiști să renunțe la prostul obicei). Dar cînd nu sînt cutii de conserve pot fi : cutii de țigări, ghemotoace de hîrtie, resturi de alimente, fel de fel de ambalaje, astfel încît, uneori, ai impresia că ai nimerit într-o imensă... ladă de gunoaie. Și EȘTI PE MUNTE, la aer curat, dorind să-ți ventilezi plămînii, să-ți împrospătezi privirile în seninul cerului, în necontenita candoare a naturii... De ce am pomenit toate acestea, pornind de la „faptul divers" prea puțin divers ? Pentru că încerc profunda convingere că de la bănutul alcoolului pe cărări de munte sau la cabană, de la indiferența față de curățenia poienelor și a apelor, nu-i decît un pas de făcut (greșit !) pînă la vandalismul pomenit la început. Desconsiderarea muntelui, în ultimă

(Continuare în pag. a II-a)

De sezon

Foto : VASILE RANGA

Izvorul forței vii, creatoare a teoriei revoluționare — legătura permanentă cu viața

La 21 ianuarie s-au împlinit 55 de ani de la moartea lui Vladimir Ilici Lenin, genial gînditor, eminent conducător revoluționar al proletariatului, de numele căruia se leagă lupta pentru eliberare socială și națională a popoarelor din Rusia țaristă, făurirea victorioasă a primului stat socialist din lume — Uniunea Sovietică. Intrat încă din tinerețe în rîndurile mișcării democratice, revoluționare, Lenin și-a desfășurat activitatea în condițiile complexelor contradicții sociale, de clasă ce se manifestau la sfîrșitul secolului XIX și începutul secolului XX, opera sa constituind un strălucit exemplu de analiză științifică, pe baza teoriei materialist-dialectice și istorice, aducînd o contribuție de excepțională importanță la dezvoltarea creatoare a învățăturii proletariatului, corespunzător noilor probleme care se puneau în această etapă de evoluție a societății rusești, tendințelor principale de evoluție a relațiilor de producție din Rusia, perspectivelor dezvoltării capitalismului în această țară. În același timp, Lenin a studiat cu o deosebită atenție caracteristicile fundamentale, trăsăturile definitorii ale stadiului de dezvoltare a țărilor capitaliste avansate, desprinzînd în urma unei bogate analize, totalitatea elementelor ce marcau stadiul cel mai înalt al societății burgheze în etapa imperialismului, implicațiile politice, economice, sociale ce decurgeau de aici.

Pe baza acestor elaborări teoretice, Lenin a definit cu claritate obiectivele noi care stăteau în fața proletariatului odată cu intrarea în această nouă și importantă etapă de luptă revoluționară, a fundamentat, într-un înalt spirit științific, necesitatea, modul de organizare, principiile politice și ideologice ale partidului de tip nou al clasei muncitoare, capabil să mobilizeze și să conducă masele populare la lupta împotriva vechii orînduiri, la victoria finală a revoluției socialiste.

Meritul uriaș, nepieritor al lui Lenin, este acela că el s-a dovedit consecvent un militant neobosit pentru nou, un gînditor cu un larg și bogat orizont de cunoaștere care și-a întemeiat tezele și concluziile teoretice pe studiul atent al vieții, pe stăpînirea temeinică și generalizarea riguroasă a celor mai noi date ale științei, pe tot ceea ce era mai avansat în cunoașterea umană și practica socială a timpului său. În lumina acestor convingeri, Lenin s-a ridicat cu hotărîre împotriva tuturor tendințelor de a privi materialismul dialectic și istoric, socialismul științific sub pretextul așa-zisei „fidelități", ca pe „ceva încheiat și intangibil". În spiritul viu, dialectic al gîndirii lui Marx și Engels, el a considerat, dimpotrivă, că învățătura proletariatului nu este o dogmă, ci o „călăuză în acțiune". „Această teză clasică — spunea Lenin — subliniază o latură a marxismului care de foarte multe ori este scăpată din vedere. Și prin faptul că o scăpăm din vedere, facem ca marxismul să devină ceva unilateral, îl deformăm, îl transformăm în ceva mort, îi rănim sufletul lui viu, subminăm bazele lui teoretice fundamentale — dialectice, teoria dezvoltării istorice multilaterale și plină de contradicții, îi subminăm legătura cu problemele practice, concrete ale epocii, care se pot schimba la fiecare nouă cotitură a istoriei".

Prin întreaga sa activitate de gînditor și om politic, V. I. Lenin oferă contemporaneității un strălucit exemplu al militantului revoluționar, cutezător, permanent deschis spre noul din știință, cunoaștere, realitate. În condițiile dezvoltării impetuoase a științei și tehnicii contemporane, a deosebit de profundelor lor implicații în toate sferele vieții societale, capătă o excepțională încărcătură de actualitate cuvintele sale după care „trebuie să ajungem la înțelegerea adevărului incontestabil că un marxist trebuie să țină seama de viața reală, de faptele precise ale realității și nu să continue să se cramponeze de teoria zilei de ieri, care, ca orice teorie, în cel mai bun caz nu face să desemneze ceea ce e fundamental, general, nu face decît să se apropie de înțelegerea complexității vieții". Cu atît mai mult tineretului, de a cărui pregătire temeinică pentru viață s-a preocupat cu deosebită atenție și statornicie.

Iată de ce, omagiind astăzi viața și activitatea lui V. I. Lenin, partidul nostru, întregul popor omagiază exemplul strălucit al legăturii permanente a teoriei cu practica revoluționară, gînditorul și omul politic care a îmbogățit tezaurul concepției despre lume și viață a proletariatului cu adevăruri și teze noi, fundamentate temeinic pe cele mai avansate cuceriri ale științei și geniului uman. Omagiindu-l pe Lenin, comuniștii, întregul nostru popor o fac cu hotărîrea neclintită de a înfăptui neabătut Programul luminos de făurire a societății socialiste

55 de ani de la moartea lui V. I. Lenin

multilateral dezvoltate și înaintare a României spre comunism, a mărețelor obiective stabilite de Congresul al XI-lea și Conferința Națională ale partidului nostru. Succesele impresionante obținute în industrializarea socialistă a țării, în modernizarea intensivă a agriculturii, în creșterea avuției naționale, dezvoltarea continuă a învățămîntului, științei și culturii, în formarea și educarea omului nou, constructor conștient al noii orînduiri, în ridicarea neîntreruptă a nivelului de trai al tuturor oamenilor muncii fără deosebire de naționalitate — toate acestea reprezintă o mărturie elocventă a capacității partidului nostru de a aplica în mod creator concepția despre lume și viață a clasei muncitoare la condițiile specifice ale etapei istorice actuale a României, ilustrînd superioritatea orînduirii socialiste, capacitatea sa de a asigura progresul și bunăstarea maselor. Victoriile pe care le-am obținut și le obținem în transformarea revoluționară a societății și făurirea unei noi orînduiri — cu precădere în perioada care s-a scurs de la Congresul al IX-lea al partidului — atestă, prin soluțiile practice, prin formele și metodele de organizare și de luptă, ce și prin concluziile noi care se desprind, contribuția Partidului Comunist Român — la a cărei elaborare teoretică, principială și aplicare consecventă în viață, rolul determinant, hotărîtor revine tovarășului Nicolae Ceaușescu — la dezvoltarea continuă a tezaurului teoretic și practic al materialismului dialectic și istoric, al socialismului științific, dînd, astfel, un puternic imbold luptei revoluționare a maselor din întreaga lume pentru făurirea orînduirii socialiste și comuniste.

Călăuzindu-se neabătut după legitățile generale ale dezvoltării societății, Partidul Comunist Român le aplică în mod creator la condițiile concrete ale României, pe baza unei cunoașteri aprofundate a particularităților specifice țării noastre și, pe această bază, elaborează soluțiile optime pentru rezolvarea diverselor probleme pe care le ridică procesul construcției socialiste, soluții care să corespundă pe deplin actualului stadiu de dezvoltare a societății românești, direcțiilor și tendințelor fundamentale de înaintare istorică a țării spre noi culmi de progres și civilizație. În același timp, comuniștii români studiază cu atenție experiența vastă a Uniunii Sovietice — primul stat socialist din lume — experiența multilaterală a celorlalte popoare care construiesc orînduirea socialistă, bogatele elaborări teoretice și practice ale celorlalte partide comuniste, muncitorești, democratice și progresiste pronunțîndu-se permanent pentru dezbatere liberă, creatoare de idei. Aceasta nu înseamnă o simplă copiere mecanică a unor forme și metode de acțiune specifice în anume etape și condiții socialistorica determinate, ci presupune însușirea temeinică și aplicarea creatoare a adevărului teoriei revoluționare în deplină, permanentă concordanță cu exigențele vieții politice, economice și sociale din România, cu particularitățile specifice de dezvoltare ale societății noastre. „Iată de ce — sublinia tovarășul Nicolae Ceaușescu, — studiind învățătura lui Marx, Engels, Lenin și străduindu-ne să o aplicăm, trebuie să avem permanent în vedere condițiile concrete, istorice, sociale, naționale în care trăim. Numai așa vom putea trage concluzii juste, teoretice și practice pentru lupta revoluționară, pentru făurirea noii orînduiri, numai așa vom putea acționa atît în concordanță cu legile generale ale dezvoltării socialiste, cît și cu viața".

Fidel misiunii istorice care și-a asumat-o în fața întregului popor, aceea de a-l conduce, pe deplin liber și stăpîn pe destinele sale, spre piscurile celei mai drepte orînduiri, partidul nostru sub înțeleapta și clarvăzătoarea conducere a secretarului său general, tovarășul Nicolae Ceaușescu, contribuie, prin întreaga sa activitate, la îmbogățirea continuă a tezaurului strategiei și tacticii revoluționare, la creșterea forței prestigiului și influenței socialismului în lume, la afirmarea permanentă a spiritului viu, creator, mereu tînăr al ideologiei de luptă a clasei muncitoare, al cărei strălucit exponent este Vladimir Ilici Lenin.

ȘERBAN CIONOF

„CODRULE, MĂRIA-TA"...

(Urmare din pag. I)

instanță a naturii, este la fel de condamnabilă ca orice atentat la bunăcuviință, la ceea ce aparține obștii și, la urma urmei, își aparține sie-și. Cine crede că „natura înghite orice" se înșeală amarnic! Polind munțele, ciopîrțindu-l, preschimbîndu-l într-un loc destinat chefurilor, iată bumerangul revenind la făptaș: dumneaului, prea nepăsătorul „alpinist", se poluează astfel, totodată, psihic, proliferîndu-și opacitatea, insensibilitatea și într-alte sfere ale existenței sale, precum activitatea profesională sau școlară, viața de familie etc. Cînd ești în stare să retezi, fără tresărire, un brad care împlinește, poate, mai mulți ani decît ai tu, doboritorul lui, sau smulgi din pămînt, pur și simplu, un puiete care ți-ar fi putut readuce înaintea ochilor lumea mirifică a copilăriei proprii, lăsate în urmă, ar fi cazul să cazi pe gînduri și, autoanalizîndu-te, să te grăbești a trage concluziile de rigoare cu privire la felul strîmb în care, pînă la ora aceea, ți-ai construit personalitatea, rezerva de tandrețe și duioșie față de natură în general, față de natura umană în special.

În aceste zile în care cugetul nostru este stăpînit de fiorul eminescian, să recităm — cu pioșenia cuvenită — versurile: „Codrule, Maria-Ta, / Lasă-mă sub poala ta, / Că nimica n-oi strica..."

P. S. Întrebăm pe această cale forurile în drept de ce NU INTERZIC vînzarea băuturilor alcoolice în rețeaua cabanelor?

Corul Întreprinderii „Semănătoarea" din Capitală

Foto: O. PLECAN

VĂ RECOMANDĂM

EUGEN URICARU

„Mierea"

Cea de-a patra carte a lui Eugen Uricaru vine, parcă, în întîmpinarea discuțiilor ce se poartă (sau care plutesc în aer) despre actualitatea și oportunitatea temei obsedantului deceniu. E adevărat, regăsim atmosfera multor romane cantonate în acest perimetru al prozei noastre (îndeosebi atmosfera din **Păsările** lui Al. Ivasiuc), dar accentul (și de aici originalitatea cărții sale) se mută, sensibil, de pe o generație pe alta, mai tînără, o generație care a suportat, mai mult prin sfera de influență, perioada. Sînt analizate raporturile implicare-pasivitate, timp-durată, totul privit însă în datele concrete ale existenței unor tineri ce-și trăiesc, fiecare în felul lui, propria-i viață — marcată, totuși, de aceleași evenimente.

După mulți ani, Nechifor Goreac se întoarce în orașul natal, convins fiind că va reuși să scrie adevărata și unica lui carte. Timpul pare a fi suspendat, înghețat la clipa fericită a adolescenței visătoare și lucrul acesta îl umple de fericire. Se simte disculpat față de sine, crede că totul poate fi reluat exact din momentul plecării sale; dragostea lui pentru Uliana, prietenia cu Ilie, acuzarea lui Hănganuș. Dar, stagnarea e numai aparentă, numai la suprafață, pentru că, de fapt, curgerea timpului a marcat acut existența fostilor lui prieteni. Mierea căutată de Nechifor (în aducerile aminte) are sensul împlinirii, găsirii unui rost al vieții risipite cu prea multă dărnicie pînă atunci. Ceea ce nu a înțeles Nechifor este faptul că timpul umanizează legăturile dintre oameni, vindecă răni, îndreaptă greșeli. Nechifor e-un intrus care strică armonia unor existențe intrate în fărașul lor obișnuit, fără a pune nimic în loc. A doua sa plecare seamănă cu prima, este o fugă din fața realului, este a doua sa ratare din pricina lașității.

Carte cu implicații complexe, fluentă, **Mierea** este primul roman cu o mai largă și decisă deschidere către actualitatea imediată.

S. CONSTANTIN

CORNEL NISTORESCU

„Întîmplări în liniștea unei fotografii"

Farmecul reportajelor lui Cornel Nistorescu provine din autenticitate. În locul unei viziuni înguste, rigide — viziune cu care reporterul vine de acasă — și în care ar trebui să încapă realitatea găsită „pe teren", volumul **Întîmplări în liniștea unei fotografii** propune „viața ca viață", readucînd, astfel, reportajul la condiția lui esențială. Într-un reportaj, autorul prezintă, ironic, cum un veteran al primului război mondial este filmat. Importantă nu este realitatea, nici adevărul nu-i important pentru regizor. El caută „cadre de efect". Ei bine, tocmai cu aceste înfrumusețări ale realității, cu un anume soi de literaturizare polemizează, în subtext, Cornel Nistorescu. Scoși din condiția lor obișnuită, oamenii devin rigizi și artificiali. Oamenii istoriei sînt oameni obișnuiți, vorbesc normal, sînt nostalgici, îi dor rănile, se recunosc sau nu în reportajele scrise despre ei, își însușesc povestile spuse despre ei pînă la a crede că așa s-a întîmplat. Viața, în ceea ce are ea mai caracteristic, n-are nevoie de literaturizare. Faptele au în ele simbolul eternului și lumea-i plină de istorie ca de aer.

Cartea în întregime pare o ilustrare a mottoului: „Există două realități a căror imensă, zdrobitoare greutate nu o simțim, dar fără de care nu putem trăi, aerul și istoria" (Lucian Blaga). Istoria nu trebuie căutată, ci descoperită în fiecare lucru, așa cum privită cu atenție o fotografie îți vorbește despre întîmplări de demult. Cornel Nistorescu descoperă istoria în fosnirea lanurilor cu porumb, în spusele simple ale unor paznici, în tăcerile lui mos Buhai, veteran de război, în reproșurile babei acestuia.

Calitatea esențială a reportajelor sale este viața privită nu la modul ei festivist, nici la modul ei spectaculos, ci în simplitatea și complexitatea ei. Nu-i un paradox, este eternul mister al

CARTEA

realului, fascinant și atrăgător, tulburător în semnificații. De aceea, nu caracterul literar trebuie apreciat la Cornel Nistorescu, ci extraordinara putere de a prinde pulsul cel adevărat al vieții.

C. STAN

MIRCEA IORGULESCU

„Scriitori tineri contemporani"

Apărut la **Editura Eminescu**, volumul lui Mircea Iorgulescu, **Scriitori tineri contemporani** se înscrie în suita unor sinteze parțiale publicate în ultimii ani, sinteze consacrate fenomenului literar de azi. Autorul își propune să treacă în revistă creația unor poeți, prozatori, dramaturgi, reporteri și critici născuți din 1936 încoace. Dincolo de caracterul discutabil al încadrării printre scriitorii **tineri** a unor nume care s-au înscris de mult ca personalități de prim plan ale literaturii noastre, dincolo de carențele manifestate pe alocuri în analiza critică, cartea reține atenția prin remarcabilul efort al autorului ei de a oferi o imagine concludentă asupra unei „felii" semnificative din realitatea beletristică actuală. Nu mai puțin volumul este remarcabil prin atitudinea critică ferm exprimată a lui Mircea Iorgulescu, hotărît să despartă apele de uscat, să separe valoarea de nonvaloare, să indice autorii cu adevărat reprezentativi și operele cu adevărat viabile, dar să și pronunțe un verdict critic de o justificată severitate în fața contrafacerilor și a lucrărilor care nu rețin atenția prin calitățile lor artistice și profunzime ideatică.

Pregnant prin formulările, de o plasticitate malițioasă pe alocuri, convingător prin argumente, demonstrînd talentul de a sesiza „dominanta" unei personalități creatoare și **știința** de a o reliefa cu nerv **și acuitate. Scriitori tineri contemporani** se cuvine definită ca o elocventă „probă" a unei valoroase literaturi a tinerilor, furnizată de un critic **înzestrat**, la rîndul său tînăr.

VICTOR ATANASIU

VALERIU BÂRGĂU

„Floarea-soarelui sau mîna de lucru"

Laureat al concursului de debut inițiat de Editura **Cartea Românească**, ediția 1977, **Valeriu Bârgău** a publicat, încă în primele luni ale anului trecut, volumul de versuri **Floarea-soarelui sau mîna de lucru.**

O poezie a emoțiilor simple, a bucuriilor cotidiene circumscrise unui sens luminos al muncii și vieții, o implicare sinceră și firească în tot ceea ce înseamnă universul privirii se degajă din fiecare pagină a cărții, mesajul — curat și tonic — găsind mai întotdeauna calea cea mai directă de a ajunge la înțelegerea și sensibilitatea cititorului.

Sentimentul dragostei față de țară, istoria și legenda, natura și minunile ei eterne, dar mai ales puterea și rodul mîinilor, ale acelor mîini „nemaipomenit de utile", cum spune autorul însuși, reprezintă sursele de inspirație ale poetului, seva în care poemul își trimite rădăcinile sale fragede spre a-și alimenta permanenta stare de cîntec. Valeriu Bârgău concepe poezia ca pe o glorificare a muncii, a tot ceea ce înseamnă lucrare și aspirație către perfecțiune și către adevărurile esențiale. Patria însăși devine un spațiu al construcției prin raportare perpetuă la munca și la poezie, așadar, un teritoriu al marilor elanuri care trec de-a dreptul prin suflet înainte de a fiinta ca lespezi de temelie sau cărămizi ale mărețului edificiu al prezentului nostru: **„Pentru cauza poetului și a muncitorului se merge / fără oprire / pe scripeții de lut ai munților Carpați".**

Dincolo de o serie de scăderi, care constau mai ales în inconsistența unor metafore și simboluri, **Floarea-soarelui sau mîna de lucru** reprezintă o carte de credință și de sinceritate a unui poet care își înțelege întocmai menirea și sensul creației sale.

CORNELIU OSTAHIE

În aceste zile, în agricultură

MUNCĂ SUSȚINUTĂ, AMPLĂ PARTICIPARE A TUTUROR LOCUITORILOR SATELOR

(Urmare din pag. I)

TIMIȘ. Timpul prielnic lucrărilor de fertilizare a culturilor, folosit din plin

De multă vreme, stratul de zăpadă așternut pe toată întinderea județului Timiș n-a fost atît de consistent ca în acest an. Pentru cooperatorii și mecanizatorii județului, detaliul, strict meteorologic, are o importanță specială. „Astfel, ne spune tov. dr. ing. Zoltan Nagy, director general adjunct al direcției agricole, dacă pentru moment zăpada și umiditatea ridicată a solului ne împiedică să efectuăm arăturile pe cele 8 000 ha rămase, aceeași zăpadă este deosebit de favorabilă transportului în cîmp al îngrășămintelor naturale și fertilizării suplimentare a culturilor de toamnă".

Pentru a ne da seama cît mai exact despre modul cum sînt respectate graficele stabilite, să notăm mai întîi realizările de la începutul anului obținute pe întregul județ. Îngrășămintele chimice s-au aplicat pe 4 800 ha, ceea ce înseamnă doar ceva mai mult de 6 la sută din suprafața planificată, iar la îngrășăminte naturale cantitatea transportată în cîmp este de circa 8 la sută din cea prevăzută. Anul trecut, în același interval de timp, realizările au fost mult mai modeste. Mediile amintite nu exprimă însă situația reală din fiecare unitate. Astfel, în vreme ce în consiliile intercooperatiste Variaș, Ciacova, Periam, Chizătău și altele realizările la fertilizări reprezintă circa 20 la sută din plan, în multe altele această acțiune nici n-a fost demarată. În privința importanței efectuării acestei lucrări, pentru viitoarea recoltă, este inutil să stăruim. Ni se pare mult mai nimerit să o ilustrăm prin activitatea susținută ce se desfășoară în această perioadă la C.A.P. Murani, din Consiliul intercooperatist Pișteia. Este o unitate angajată în plin proces de redresare economică, motiv pentru care, așa cum ne preciza inginerul Iancovici Mihai, încă din toamnă au fost studiate toate posibilitățile de valorificare a potențialului oferit de sol și alte condiții naturale. S-au luat probe de pe solurile vegetale mai slabe și cu răsăriri neuniforme. Imediat s-a trecut apoi la aplicarea diferențiată a îngrășămintelor. Formații de lucru mixte — cooperatori și mecanizatori — printre care tinerii Cornel Onică, Dinu Bite, Traian Mocanu și Aurel Vulturar, au adăugat celor 120 kg/ha substanță activă, aplicată în toamnă, încă 50 pînă la 100 kg, în funcție și de structura chimică a solului, determinat în prealabil în laboratoarele din Timișoara.

ION DANCEA

VASLUI. Acțiuni energice pentru asigurarea unei activități normale în zootehnie

Urgențele rezolvate prin munca riguros organizată a echipelor de intervenție dinainte stabilite, au vizat îngrijirea corespunzătoare a animalelor aflate la iernat. Măsurile întreprinse asigură la ora actuală desfășurarea în condiții corespunzătoare a activității productive în toate fermele zootehnice, ceea ce permite realizarea și chiar depășirea producțiilor zilnice planificate. Astfel, la C.A.P. Fălciu, cantitățile de lapte de vacă, preconizate a se realiza zilnic, au fost depășite cu 4—5 la sută. Aici, cooperatorii, toți cetățenii comunei și din satele componente participă în număr mare la descongestionarea cărților de acces spre adăposturi și baze furajere, spre toate sectoarele animaliere. Lucrîndu-se după un plan propriu de acțiune, care prevede în primul rînd asigurarea cantităților de furaje necesare hrănirii întregului efectiv de animale, funcționarea neîntreruptă a adăpătorilor, prezența permanentă a specialiștilor și îngrijitorilor la locurile de muncă conform graficelor întocmite, se realizează constant indicatorii economici și, după cum am arătat, se obțin rezultate bune. La rîndul lor, lucrătorii fermei de stat cu profil ovin de la Roșești, a I.A.S.C. Vaslui, au acționat imediat pentru adăpostirea în cele mai bune condiții de siguranță a celor peste 300 de miei rezultați din fătările timpurii. În locurile expuse viscolului, se protejează adăposturile, se înlătură zăpada, acordîndu-se îngrijirea și atenția necesare evitării unor scăderi a indicatorului de natalitate. După cum ne informa Gheorghe Cocileț, secretarul comitetului comunal U.T.C., la Deleni tinerii specialiști din C.A.P. au primit sarcini concrete, ei acționează alături de cooperatori pentru a asigura o furajare corespunzătoare a vacilor cu lapte, urmărind modul de administrare și de pregătire a hranei.

G. NICOLAE

SĂPTĂMÎNA MECANIZATORULUI

Azi a început în județul Galați „Săptămîna mecanizatorului", amplă acțiune organizată de comitetul județean U.T.C. și de Trustul S.M.A. Tinerii mecanizatori vor participa la activități de perfecționare a pregătirii profesionale precum dezbateri, demonstrații practice și concursuri, la expuneri asupra unor probleme actuale ale mecanizării agriculturii, la acțiuni politico-educative, culturale și sportive.

Pe 25 ianuarie, tinerilor mecanizatori fruntași pe anul 1978 li se vor înmîna insigne și diplome de onoare ale comitetului județean U.T.C. Săptămîna se va încheia cu o excursie la care vor participa 80 mecanizatori pe traseul Galați—București—Brașov—Galați, cu vizite la întreprinderile „Semănătoarea" și „Tractorul".

ION CHIRIC

Sarcinile la export — realizate ritmic

(Urmare din pag. II)

mai bine de 75 la sută din producția realizată lunar se exportă. **În 1978 colectivul acestei secții fruntașe a livrat suplimentar pe piața externă peste 1 000 tone fibre sintetice, la care se adaugă o cantitate aproape egală de produse desfăcute indirect la export, sub formă de țesături sau tricotaje produse de alte întreprinderi românești. Anul acesta colectivul de aici are de înfăptuit sarcini superioare, atît în ceea ce privește cantitatea cît mai ales calitatea fibrelor".** „Zilnic, remarcă operatorul Gheorghe Cotaie, secretarul organizației U.T.C. din secție, fabricăm 26—27 sortimente de pale și fibre. Toate acestea sînt cerute și de unitățile noastre textile și la export. Nu este deloc ușor să realizezi întocmai finețea fibrei, luciul, culoarea prevăzută, celelalte caracteristici ale acesteia, respectiv rezistența, grosimea, profilul. Tehnologiile de fabricație diferă de la un sortiment la altul și fiecare din ele trebuie cît mai bine stăpînite, lucru posibil numai printr-o permanentă preocupare pentru ridicarea calificării noastre, a nivelului de cunoștințe tehnico-profesionale al fiecăruia, prin instaurarea în fiecare secție și atelier a unui climat de săvîrșit de ordine și disciplină".

Aici, în secția „fibre 1", uteciștii sînt autorii unor inițiative de acum binecunoscute în întreg combinatul pentru înalta eficiență, care au contribuit într-o mare măsură la depășirea angajamentelor asumate la export. Mai multe linii tehnologice au fost preluate de tineri, în sensul că ei sînt cei care deservesc utilajele, le întrețin și le repară atunci cînd este necesar. **De la declanșarea acestei acțiuni calitatea producției realizate pe utilajele aflate pe „liniile tineretului" a crescut în mod considerabil, iar cheltuielile materiale au fost reduse.** O serie de reparații au fost realizate de uteciști prin muncă patriotică și întrucît fiecare tînăr manifestă o grijă deosebită față de sarcinile ce-i revin pentru întreținerea și reglarea în mod corespunzător a utilajelor și instalațiilor, foarte rar este nevoie de intervenția mecanicilor reparatori, de piese de schimb. Între cei care s-au evidențiat în mod deosebit încă de la declanșarea acestei acțiuni valoroase și au depus eforturi pentru generalizarea ei și în alte secții notăm aici numele uteciștilor Vasile Savin, Petru Dărăban, Viorel Rindașu, Doina Păduraru, Monica Savin.

Într-o altă secție principală a combinatului ieșean, „fire 1", care, de asemenea, în anul trecut și-a depășit sarcinile la export la unele sortimente în proporție de 300 la sută, obligațiile asumate pentru acest an la acest capitol al planului sînt de peste 10 ori mai mari decît în 1978. Acest lucru a fost posibil și datorită unei acțiuni ce i-a avut autori tot pe tineri, acțiune prin care au fost modernizate aproape toate utilajele din secție, fapt ce a condus la eliminarea unor timpi morți și la sporirea randamentului mașinilor. **În adunarea generală a oamenilor muncii care a avut loc recent în această secție s-a asumat un angajament prin care colectivul de aici își propune să livreze suplimentar în acest an la export cel puțin 100 tone fire tehnice și 50 tone fire textile. „Pentru aceasta, mai bine de 99 la sută din întreaga cantitate de produse fabricată — se spune în angajament — va fi de calitatea I".**

Sînt fapte semnificative ce demonstrează în mod grăitor hotărîrea colectivului de muncă de la Combinatul de fire și fibre sintetice Iași, de a-și îndeplini și în acest al patrulea an al cincinalului în condiții cît mai bune obiectivele asumate, de a trece cu succes la noua calitate în toate domeniile de activitate.

PUBLICITATE PENTRU TINERET ● PUBLICITATE PENTRU TINERET

CONFECȚII — TRICOTAJE DE SEZON

Confecțiile economisesc timpul și satisfac cele mai diverse și exigente gusturi.

În minimum de timp vă puteți procura piesa vestimentară pe care o doriți, vizitînd magazinele și raioanele specializate ale COMERȚULUI DE STAT, care pun la dispoziția cumpărătorilor o bogată gamă de produse, ca de exemplu: paltoane, taioare, costume, rochii, fuste, pantaloni, sacouri, confecționate din materiale de calitate.

De asemenea, vă recomandăm articolele de tricotaje: pulovere, jachete, scampolouri, bluze, fulare ș.a., care prin coloritul și linia lor completează și invlorează ținuta dv.

UNIVERSITATEA DIN BUCUREȘTI
anunță
scoaterea la CONCURS a următoarelor posturi:

Profesor la Facultatea de matematică, catedra de algebră și geometrie, disciplinele Algebră și programare liniară, Capitole speciale de algebră, Algebră, poziția 2;

Profesor la Facultatea de matematică, catedra de informatică și teoria probabilităților, disciplinele Procese stochastice și aplicații, Calculul probabilităților și statistică matematică, poziția 6;

Lector la Facultatea de matematică, catedra de informatică și teoria probabilităților, disciplinele Bazele informaticii, Modele matematice în științe sociale. Limbaje de programare și aplicații, poz. 24;

Asistent la Facultatea de matematică, catedra de informatică și teoria probabilităților, disciplina Bazele informaticii, poziția 34;

Asistent la Facultatea de geologie-geografie, catedra de mineralogie, disciplina Cristalografie-mineralogie, poziția 27;

Asistent la Facultatea de geologie-geografie, catedra de geologie și geofizică, disciplinele Mecanică tehnică și geomecanică, Geologie inginerească și Geologie matematică, poziția 24;

Asistent la Facultatea de geologie-geografie, catedra de geologie și geofizică, disciplinele Stratigrafie, Micropaleontologie și palinologie, poziția 53;

Asistent la Facultatea de geologie-geografie, catedra de geologie și geofizică, disciplinele Paleontologie, Stratigrafie, poziția 55.

Candidații la concurs vor depune la Secretariatul Universității din București, b-dul Gheorghe Gheorghiu-Dej nr. 64, în termen de 30 zile (pentru posturile de profesor și lector) și de 15 zile (pentru posturile de asistent) de la data publicării acestui anunț în Buletinul Oficial, cererea de înscriere la care vor anexa actele și lucrările prevăzute de Legea nr. 6/1969 privind Statutul personalului didactic din Republica Socialistă România, publicată în Buletinul Oficial, partea I, nr. 33 din 15 martie 1969, și de Instrucțiunile Ministerului Educației și Învățămîntului nr. 84539/1969.

Concursul se va ține la Universitatea din București în termen de 2 luni (pentru posturile de profesor și lector) și de 15 zile (pentru posturile de asistent) de la data expirării termenului de înscriere.

Stațiunile de odihnă și cură balneară VĂ AȘTEAPTĂ!

De la filialele de turism I.T.H.R. din str. Mendeleev nr. 14, Bd. 1848 nr. 4, Bd. Republicii nr. 68, Bd. N. Bălcescu nr. 35 și Cal. Griviței nr. 140, se pot procura biletele în stațiunile de odihnă: SINAIA, PĂLTINIȘ, BORSEC, POIANA MĂRULUI, BUȘTENI, DURĂU, SOVATA, MUNTELE MIC, PREDEAL, CRIVAIA, BALVANYOȘ, TUȘNAD.

Plecările au loc zilnic și durata minimă a seriei este de 3 zile. De reținut că din stațiunile Borșa, Izvoarele și Balvanyos se pot face excursii în R.P. Ungară.

În 18 zile se pot trata afecțiunile aparatului locomotor la Amara, Balta Albă, Bazna, Băile Tușnad, Căciulata, Felix, Govora, Herculane, Lacu Sărat, Ocna Sibiului, Pucioasa, Sovata, Vîlcele, Slănic Prahova, Eforie Nord, Mangalia. De la Geoagiu și Vața se fac excursii în R.P. Ungară. Pentru aparatul digestiv se recomandă: Călimănești, Olănești, Slănic Moldova, Singeorz Băi, Borsec.

Sînt necesare 28 zile pentru tratamentul bolilor cardiologice la: Buziaș (plecări zilnice), Covasna (excursie în R.P. Ungară), Vatra Dornei; bolilor căilor respiratorii la Govora, Slănic Prahova, Slănic Moldova; nevrozei la Bușteni, Moneasa, Sinaia, Tușnad.

TELEGRAMĂ

Președintele Republicii Socialiste România, NICOLAE CEAUȘESCU, a adresat domnului RICHARD EDWARD SCHREYER, Guvernatorul general al Canadei, următoarea telegramă:

Instalarea Excelenței Voastre în înalta funcție de Guvernator general al Canadei îmi oferă plăcutul prilej de a vă adresa cordiale felicitări și cele mai bune urări de fericire personală.

Îmi exprim convingerea că bunele relații de prietenie și colaborare stabilite între România și Canada se vor dezvolta în continuare în folosul celor două țări ale noastre, al cauzei păcii, securității și înțelegerii internaționale.

CRONICĂ U.T.C.

Ieri a sosit în Capitală o delegație a Uniunii Internaționale a Tineretului Socialist (I.U.S.Y.), care, la invitația Uniunii Tineretului Comunist va efectua o vizită în țara noastră.

Manifestări dedicate Unirii

Editura Academiei Republicii Socialiste România dedică aniversării a 120 de ani de la Unirea Principatelor volumul istoricului Dan Berindei „Epoca Unirii". Autorul oferă o imagine de ansamblu, cuprinzătoare, a desfășurării evenimentelor legate de actul unirii — antecedentele unirii, mișcarea unionistă și programul ei, adunările ad-hoc, înfăptuirea și desăvîrșirea Unirii — problematici ce constituie capitole distincte ale primei părți a lucrării. Partea a II-a tratează o serie de probleme legate de schimbările intervenite în structura social-economică a țării și în cadrul politic.

În cursul zilei de duminică, **pionierii din toate zonele țării** au marcat prin diverse acțiuni specifice aniversarea a 120 de ani de la istoricul act al Unirii Principatelor Române.

Aniversarea a 120 de ani de la Unirea Principatelor este marcată și în **județele Hunedoara și Alba** printr-o serie de manifestări politico-educative și cultural-artistice, care au avut loc la așezămintele culturale, biblioteci și în școli. La Căminul cultural din **comuna Baia de Criș** s-a desfășurat o evocare istorică „Unirea poporul a înfăptuit-o", care a fost precedată de un program cultural-artistic adecvat. În municipiile **Deva, Hunedoara, Petroșani** și în alte localități s-au deschis expoziții de carte care evidențiază aspirațiile și lupta maselor populare, ale unor personalități marcante pentru înfăptuirea actului unirii. În centrul feroviar **Simeria** a avut loc o seară literară cu tema „24 ianuarie — moment fundamental în procesul formării statului național unitar român". Simpozioane, expuneri, dezbateri și alte activități culturale dedicate aniversării unirii s-au ținut la **Alba Iulia, Blaj, Sebeș** și în alte centre urbane și rurale ale județului Alba.

Pe agenda manifestărilor politico-educative și cultural-artistice, organizate în **județele Argeș, Vîlcea și Olt**, cu prilejul aniversării a 120 de ani de la Unirea Principatelor Române, au fost înscrise, în ultimele zile, numeroase simpozioane, expuneri, expoziții și spectacole evocatoare.

Astfel, la Casa de cultură a orașului **Cîmpulung Muscel**, au fost programate un simpozion intitulat „Unirea Principatelor Române — rezultat al unui îndelungat proces istoric" și un moment poetic desfășurat sub genericul „Unită țara în cuget și simțiri".

Sub egida Filialei Arhivelor statului și a muzeului județean din **Rîmnicu Vîlcea** a fost vernisată o expoziție de documente istorice referitoare la pregătirea și realizarea unirii, precum și la aportul locuitorilor meleagurilor vîlcene la înfăptuirea actului istoric de la 24 ianuarie 1859.

La Biblioteca județeană din **Slatina** s-a deschis o expoziție de carte și periodice, care atestă aspirațiile și lupta maselor populare și ale unor personalități marcante ale vremii pentru desăvîrșirea unității noastre naționale, reflectate în literatura istorică, beletristică și memorialistică. În cadrul Casei de cultură a orașului **Drăgănești-Olt** au fost organizate o evocare istorică cu titlul „Unirea, poporul a făcut-o" și un spectacol omagial susținut de formațiile artistice ale acestei instituții culturale.

Expuneri pe aceeași temă, expoziții de carte și montaje literar-muzicale au mai fost prezentate și în așezămintele culturale, bibliotecile și școlile din peste 80 de comune argeșene, vîlcene și oltene.

„Întîlnirea Moldovei cu Țara Românească" s-au intitulat recitalurile de poezie patriotică, concertele corale, spectacolele și evocările istorice susținute, duminică, la casele de cultură din **Focșani, Odobești, Bacău, Roman, Adjud, Moinești și Slănic Moldova** de către membrii cenaclurilor literare și artistice, de formațiile muzicale și teatrale — acțiuni dedicate împlinirii a 120 de ani de la Unirea Principatelor Române.

Istorici, cadre didactice din învățămîntul superior din **Iași** cercetători de la Institutul de istorie și arheologie „A.D. Xenopol", muzeografi de la Complexul muzeistic ieșean au susținut în aceste zile, în întreprinderi, instituții, școli și facultăți, expuneri, conferințe, mese rotunde, simpozioane legate de imperativele și semnificația Unirii Principatelor.

În orașul **Pașcani au avut loc** expuneri și dezbateri, seri omagiale în cadrul cărora sînt evocate personalități ale istoriei și culturii românești, precum Alexandru Ioan Cuza, Alecsandri, Kogălniceanu, C. Negri, Alecu Russo, Vasile Mălinescu a căror activitate militantă și revoluționară a condus la înfăptuirea primului stat național român de la 1859.

La Biblioteca județeană din orașul **Vaslui** s-a deschis expoziția „Istoria este cea dintîi carte a unei nații", în cadrul căreia sînt expuse numeroase documente, fotografii, albume de artă menite să marcheze evenimentul Unirii.

Bogate manifestări politice și cultural-artistice dedicate actului istoric de la 24 ianuarie au continuat să aibă loc, duminică, în județele **Buzău, Dîmbovița** și **Prahova**. Expuneri, simpozioane și spectacole evidențiind semnificația acestei zile au avut loc la **Ploiești, Tîrgoviște, Rm. Sărat, Pucioasa, Nehoiu, Găești, Mizil, Cîmpina** și alte așezări — manifestări urmate de prezentarea unor filme istorice românești, de vernisajul unor expoziții documentare și de carte, de arte plastice ce ilustrează momente ale Unirii Principatelor Române.

UNIREA

(Urmare din pag. 1)

singură țară, scria în 1850 aceste cuvinte înflăcărate: **„Vrem să fim o nație, una puternică și liberă prin dreptul și datoria noastră, pentru binele nostru și al celorlalte nații, căci voim fericirea noastră și avem o misie a împlini în omenire".** Iar în 1857, cînd campania unionistă se desfășura din plin, Mihail Kogălniceanu dădea citire **Dorințelor țării asupra viitoarei organizații a principatelor române**, exprimînd caracterul larg popular al mișcării pentru unire: **„Dorința cea mai mare, cea mai generală, aceea hrănită de toate generațiile trecute, aceea care este sufletul generației actuale, aceea care împlinită face fericirea generațiilor viitoare, este unirea principatelor într-un stat...".**

Vremea luptelor pentru unire a acordat literaturii în genere și cu deosebire poeziei și teatrului, un rol agitatoric dintre cele mai importante. Ideea unirii a înflăcărat toate condeiele, a înaripat gîndurile și sentimentele poeților, obținîndu-le adeziunea entuziastă și unanimă la marele eveniment care se pregătea. În fruntea tuturor se situează V. Alecsandri, care întocmea în 1856 legămîntul solemn al luptătorilor unioniști: **„Sub acest măreț castan / Noi jurăm toți în frăție / Că de azi să nu mai fie / Nici valah, nici moldovan: / Ci să fim numai români / Într-un gînd, într-o unire, / Și să ne dăm mîni cu mîni / Pentru-a țării fericire".**

În același an poetul dădea la iveală **Hora Unirii**, în versurile căreia un popor întreg a găsit exprimarea aspirațiilor sale. Realizarea Unirii Principatelor prin îndoita alegere a lui Alexandru Ioan Cuza a încununat lupta maselor cu o victorie strălucită, una din cele mai mari repurtate de poporul nostru în decursul istoriei sale. Evenimentul a fost celebrat de scriitori prin nenumărate compuneri festive, grăitoare pentru momentul de caldă însuflețire căruia îi aparțin. La intrarea sa în București, domnitorului Principatelor Unite i se adresau de către Grigore Alexandrescu aceste versuri de bun venit: **„Timp dorit, zi de speranțe, /Fiu al țării, salutare! / România investită / În vestminte de serbare, / Îți dorește, îți urează / De mari fapte viață plină / Și se-nclină stelei tale / Ce strălucе de lumină".**

Înfăptuită parțial la 24 ianuarie 1859, unirea va continua să fie în deceniile următoare de o parte și de alta a Carpaților un vis ce se cerea împlinit în forma lui desăvîrșită. Ideea unirii într-un singur stat a românilor de pretutindeni capătă o adeziune crescîndă, cu răsunete mereu sporite în literatura timpului. O întîlnim și în opera lui Eminescu și în aceea a lui Coșbuc, în scrisul lui Macedonski și al lui St. O. Iosif. Ea capătă o putere răscolitoare în poezia lui Octavian Goga, rapsodul țăranilor transilvani robite imperiului austro-ungar. Prin lupta lui plină de eroism și de jertfe, poporul nostru a înfăptuit în 1918 năzuința lui seculară — unirea românilor într-o singură patrie.

Astăzi, din perspectiva timpului străbătut, ne amintim de Unirea din 1859 ca de unul din momentele cele mai luminoase înscrise în paginile istoriei naționale. Însuflețindu-ne pe drumul larg deschis spre viitor, acordurile **Horei Unirii** răsună, în România socialistă, mai viu și mai puternic decît oricînd.

TV

PROGRAMUL I

16,00 Telex. 16,05 Emisiune în limba maghiară. 19,20 1001 de seri. 19,30 Telejurnal. 19,50 Ancheta TV. Unirea — chezășie a devenirii noastre (II). 20,15 Cîntecele Unirii, cîntecele patriei socialiste. 20,35 Roman-foileton: „Putere fără glorie". Episodul 21. 21,25 Orizont tehnico-științific. 21,55 Cadran mondial. 22,15 Telejurnal.

PROGRAMUL II

17,00 De la o glumă la alta (reluare). 17,25 Cenaclul tinerilor din orașul Buftea. 17,55 Moștenire pentru viitor. Ideea unității naționale — trăsătură definitorie a literaturii române. 18,35 În alb și negru. Lassie. 19,20 1001 de seri. 19,30 Telejurnal. 19,50 Film serial pentru copii: „Sindbad marinarul" (reluare). 20,15 Seară de operetă: „Adîncile iubiri" de Florin Comișel. 21,00 Telex. 21,05 Un fapt văzut de aproape — reportaj. 21,25 Film serial: „Om bogat, om sărac" (reluarea ultimului episod).

Ieri, în Capitală și celelalte localități afectate de ninsori, sub semnul unei înalte responsabilități civice

Mii de tineri, în primele rînduri pe frontul deszăpezirii

(Urmare din pag. 1)

Magazinul „Bucur-Obor" — oameni ai muncii de la I.C.S. — „Bucur-Obor"

● **TELEORMAN.** Aici, la Alexandria, unde stratul de zăpadă a depășit pe alocuri un metru, s-a lucrat în tot cursul zilei de ieri la degajarea tuturor căilor de acces spre toate unitățile industriale din oraș. Peste 11 000 de tineri au deszăpezit platforme de cărămizi, panouri P.C.H. și alte materiale de construcții, pentru ca activitatea șantierelor de aici să nu aibă de suferit. Alți 7 000 de tineri din Roșiori, Turnu-Măgurele și Alexandria au acționat în zona gării, a instalațiilor de cale ferată, a rampelor de descărcare și a depozitelor de materiale. La această oră toate arterele de circulație au fost curățate. Elevii din toate orașele și comunele județului au deblocat ieri toate drumurile spre școli, internate, creșe, spitale și unități social-economice. Prin efortul celor 21 000 de uteciști și tineri mobilizați la aceste ample acțiuni viața a reintrat în normal.

● **DÎMBOVIȚA.** Eforturile tineretului dîmbovițean au fost dirijate cu prioritate la deblocarea căii ferate pe porțiunea Titu — Gherganі, unde au acționat peste 500 de tineri. Acționînd zi și noapte, cei 15 000 de tineri au descongestionat în cursul zilei de ieri toate șoselele și arterele de circulație. Întrucît s-a acționat energic, încă de la prima ninsoare, aici elevii au învățat și în zilele de vineri și sîmbătă. Toate forțele mecanice și umane au fost concentrate în zona industrială a orașului, astfel că la Combinatul de oțeluri speciale din Tîrgoviște, Întreprinderea de utilaj petrolier, Întreprinderea de strunguri, Romax și altele au fost degajate ultimele cantități de zăpadă spre zonele de acces la materiale și materii prime, activitatea desfășurîndu-se normal.

● **CRAIOVA.** Depunerile de zăpadă din ultimele zile, în mare parte viscolite, au îngreunat în mod serios transportul și circulația pe arterele orașului. 7 000 de tineri, muncitori, elevi și studenți craioveni au degajat și redat circulației Strada Severinului, Brestei, Alexandru Ioan Cuza și altele. La întreprinderile Electroputere, Întreprinderea de tractoare, Combinatul Chimic și Întreprinderea de reparații auto, 4 000 de tineri au creat căi de acces spre secțiile întreprinderilor, magaziilor, rampelor și depozitelor.

● **BUZĂU.** La Buzău s-a acționat cu prioritate în zilele de ieri mai ales la deszăpezirea căilor de transport uzinal și de legătură cu triajul Buzău. Peste 1 500 de uteciști de la I.U.T., Întreprinderea de sîrmă și produse de sîrmă, Întreprinderea de mase plastice au deszăpezit ultimele căi de acces spre sursele de aprovizionare cu materiale și materii prime ale întreprinderilor din oraș. La Rîmnicu Sărat, peste 1 000 de tineri au redat circulației toate căile de circulație uzinale, au creat pîrtii spre depozitele Întreprinderii de garnituri de frînă și etanșare, a fabricii de uleiuri regenerate, de nutrețuri concentrate etc. În cursul zilei de ieri, s-au degajat de zăpadă toate arterele principale, străzile și piețele orașului.

● **CONSTANȚA.** Cel puțin de zece ani Constanța n-a mai avut o asemenea iarnă. A nins neîntrerupt, din abundență. Zăpada spulberată a creat unele greutăți desfășurării normale a traficului și celorlalte activități. Mii de tineri, alături de alți buni gospodari au început ampla acțiune de deszăpezire. Se acționează cu peste 100 de utilaje. Peste 200 de tineri au lucrat la deszăpezirea localităților Băneasa, Hîrșova, Cuza-Vodă, Topraisar, Tîrgșior. Autofrezele lucrează neîntrerupt pe drumul județean Corbu — Mihai Viteazul, Cogealat — Rîmnic — Tîrgșior, în punctele Topraisar — Independența, Cobadin — Băneasa, Medgidia — Țepeș Vodă — Siliștea Tortomanu.

● **GALAȚI.** Zăpezile căzute în ultimele zile au pus probleme deosebite în portul mineralier, la Uzina „Laminorul", Șantierul naval și la Întreprinderea mecanică pentru echipament hidraulic. În consecință, organizațiile U.T.C. si-au concentrat toate forțele în această direcție în vederea normalizării activităților de producție. Se impunea în primul rînd degajarea marilor cantități de zăpadă care blocau drumurile spre depozitele de materiale și materii prime, deblocarea căilor de transport din cadrul întreprinderilor, supravegherea benzilor transportoare. Celor peste 20 000 de tineri care acționează în întregul județ Galați li s-au adăugat acum încă 8 000 de uteciști, care acționează prioritar la degajarea tuturor anexelor de producție ale marelui combinat siderurgic pentru normalizarea tuturor activităților de producție.

● **BRĂILA.** Organizațiile U.T.C. de la Întreprinderea de utilaj greu, Șantierul naval, Combinatul de celuloză și hîrtie și Combinatul de fibre artificiale, au mobilizat peste 8 000 de tineri care au lucrat zi și noapte la descongestionarea zăpezii, pentru restabilirea activității de producție. Prin acțiunile energice, prin eforturile conjugate cu ale edililor orașului, la această oră toate arterele și străzile au fost descongestionate și redate circulației normale.

● **IALOMIȚA.** Datorită viscolirii zăpezii, au fost create numeroase greutăți privind transportul pe drumuri și șosele. Mii de tineri din satele ialomițene au lucrat la degajarea și repunerea în circulație a porțiunii de drum din sectorul Malul—Giurgeni. Datorită faptului că s-a acționat cu promptitudine, cu spirit de răspundere s-a normalizat întreaga activitate la fabrica de lapte și produse lactate din Slobozia, la fabricile de ulei și pîine, la Combinatul chimic. Activitatea de deszăpezire continuă pentru ca toate străzile și arterele de circulație să fie curățate.

● **BRAȘOV.** Duminică dimineața au lucrat la deszăpezirea principalelor artere de circulație peste 3 000 de tineri. În zonele căminelor de nefamiliști și în cartierele „Noua", „Zizin" și „Tractorul", brigăzile tinerilor au curățat trotuarele și au ajutat la încărcarea mijloacelor de transport. O contribuție deosebită au adus-o în această acțiune muncitorii Întreprinderii de unelte și scule și C.P.L., elevii clubului școlar „Tractorul" și ai Întreprinderii nr. 2, ai liceelor „Rulmentul", electrotehnic, de informatică și studenții Universității brașovene. Se constată însă că o serie de străzi de legătură cu arterele mari de circulație sînt încă înzăpezite, locuitorii mulțumindu-se să facă doar poteci.

Măsuri operative au fost luate în orașele Codlea, Predeal, Făgăraș, Zărnești, unde sute de tineri au fost prezenți la acțiuni de deszăpezire, activitatea putînd să se desfășoare normal în toate sectoarele. **(Adina Vela).**

Grupaj realizat de AL. IANCU

Ostași ai armatei noastre lucrînd la înlăturarea zăpezii de pe liniile ferate

Coloana mașinilor încărcate se apropie de rampa de descărcare de pe Splaiul Unirii

Utilajele mecanizate în acțiune

Grupul de „gură-cască" de la Halele Obor

Pe magistralele „șantierului alb"

(Urmare din pag. 1)

la Gheorghe Dimitrov și vom ajunge cu lucrările pînă la întreprinderea noastră, pe strada Chiristigiilor (Socrate Olteanu, *secretarul comitetului U.T.C.).*

Între timp, spun „între timp" pentru că, în aceste momente au apărut de pe Șoseaua Mihai Bravu primele basculante încărcate pînă la refuz. Aici, îl găsesc pe Francisc Vaida *(controlor „amenzi", din cadrul Administrației domeniului public, sectorul 3), care dirija mișcarea basculantelor. Să explicăm: zăpada depozitată, pentru moment aici, era evacuată de un plug, direct la gurile de canal. Un adevărat vacarm, totuși, dirijat foarte precis. Cel mai eficient mijloc de comunicare este gestul cu mîna întinsă. Se gesticulează — indicațiile sînt de prisos —, timpul contează... „Vom sta toată ziua împreună cu colegii mei dacă este nevoie, și este nevoie" îmi spune* Ion Sava, *de la autobaza I.U.T. Dristor. Cine erau colegii? Să-i amintim și noi:* Stan Mihai *(I.T.A. Titan),* Tudor Ștefănescu *(I.U.T. Dristor),* Ion Dumitru *(I.T.A. Titan),* Paul Cîrtoajă *(de la Administrația domeniului public, sec. 3).*

Sîntem, deci, în fața Întreprinderii de mecanică fină unde îi oprim pentru cîteva secunde de la treabă pe Petre Mărgărit, Constantin Grigore, Petru Vasile, Marin Cînciu, Florel Lăcătuș *(elev la Școala profesională a întreprinderii). Un amănunt: „*Am lucrat aseară în schimbul trei și acum sînt aici, alături de colegii mei". (Ion Chepteș). *Nu era singurul, acum, dimineața în schimbul zăpezii...*

● *ÎN FAȚA MAGAZINULUI BUCUR OBOR găsim aceeași atmosferă și aceeași „tradiție". Personalul T.S.A. de la I.C.S. Bucur Obor se „încălzise" deja, bineînțeles, cu lopețile în mînă. O atmosferă tinerească. Se rîde, se „brevetează" noi procedee în spargerea pojghiței de gheață, cu alte cuvinte, se lucrează cu pasiune. Echipa destul de numeroasă, avea printre alții pe* Ene Maria, Viorel Spătaru, Cristian Manolescu, Gheorghe Ciocănea. *Sînt de profesie economiști, dar, aici, printre straturile destul de groase de „foi de zăpadă", în frontul de lucru, sînt, pur și simplu, în competiție deschisă cu spiritul gospodăresc.*

Și, în timp ce aici se făcea treabă, alături, un grup de „gură-cască", parcă neauzind și nevăzînd nimic, dădeau sfaturi „tehnice" unui șofer ce rămăsese „înzăpezit" în fața Halelor Obor. După ce le-am „imortalizat", cu aparatul nostru, lipsa de respect civic, deghizată sub aura nepăsării, ne îndreptăm spre intersecția Baba Novac — Șoseaua Călelu. Chiar în stația Baba Novac, găsim un grup de la I.O.R. Se descongestiona zăpada din stație. (În treacăt fie spus, în entuziasmul general, se pare, tinerii „uitaseră" să protejeze spațiile verzi, așa cum ar fi trebuit. Și tot aici, să amintim, că responsabilitatea n-are „anotimp" și nici scuză „forțat de împrejurări"). Dar, trecînd peste acest amănunt, am fost asigurați că peste 400 de oameni ai muncii sînt prezenți, astăzi, pe circuitul arterei Baba Novac (Sebastian Cozma, *secretarul Comitetului de partid de la I.O.R.).*

De aici, pe Bulevardul Leontin Sălăjan. Aflăm de la Ion Manolescu *(secretar adjunct cu problemele organizatorice, din cadrul Întreprinderii de protecție anticorozivă și utilaje speciale) că, încă din primele momente ale campaniei de deszăpezire, oamenii muncii — noi am remarcat foarte mulți tineri! — au început lucrările chiar din incinta întreprinderii. Trebuiau asigurate — și au fost — căile de acces pentru buna aprovizionare cu materiale. De acolo, au ajuns, prin Bulevardul Ion Șulea tocmai în Leontin Sălăjan. Fetele din echipă păreau bine dispuse, întrecîndu-se în „metrii pătrați" deszăpeziți. Să amintim și noi pe* Valentina Brunea, Mariana Jianu, Stela Olaru, Mariana Vlase *ș.a.*

● *ÎN SFÎRȘIT, PE SPLAIUL UNIRII, în drum spre rampa de descărcare, am înaintat cu greu prin coloana zecilor de basculante ce-și așteptau rîndul. O imagine pe cît de bărbătească — o întrecere a energiei — pe atît de inedită. Dîmbovița „accepta" cu o tulbure resemnare sutele de tone de zăpadă pe care trebuia să le „înghită" mereu și mereu, parcă totuși, cu o undă de orgoliu. Un convoi impresionant de mașini doldora încărcate aștepta într-o încordare pe care, mi-am dat seama mai tîrziu, apele Dîmboviței o cunoșteau foarte bine. Mii de tone de zăpadă...*

În încheierea foto-reportajului nostru să mai adăugăm că atmosfera pe care am descifrat-o în cîteva puncte de lucru, am simțit-o, dealtfel, pretutindeni în Capitală. Sute și sute de oameni au ieșit în haine de lucru pe străzi și bulevarde, în competiție cu zăpada, în competiție cu bărbăția și datoria civică, cum spuneam, pe magistralele șantierului alb.

DE LA I.G.M. — DIRECȚIA CIRCULAȚIEI

După cum ne informează Inspectoratul General al Miliției — Direcția Circulației — datorită condițiilor meteorologice nefavorabile și a zăpezii existente pe diferite artere rutiere din țară, se menține interdicția de circulație a autoturismelor proprietate personală și a celor aparținînd unităților socialiste în municipiul București și în regiunile afectate de ninsoare.

SITUAȚIA TRANSPORTURILOR FEROVIARE

Comandamentul de deszăpezire, organizat la Ministerul Transporturilor și Telecomunicațiilor ne informează că pentru normalizarea activității în economia țării, a circulației și aprovizionării populației, s-a acționat energic și în cursul zilei de duminică pe rețeaua de căi ferate afectate de viscolul și zăpada căzută din abundență la mijlocul săptămînii trecute. În prezent, circulația trenurilor de călători și marfă este asigurată, dar ea se desfășoară cu dificultăți în sudul și estul țării. Este încă suspendată temporar circulația a 31 perechi de trenuri, pentru a se ușura circulația trenurilor internaționale, rapide și accelerate, a curselor muncitorești și a celor ce transportă mărfuri prioritare (materii prime, combustibil, alimente etc). În complexele de cale ferată București, Videle, Adjud, Mărășești, Palas și Ciulnița, trierea vagoanelor este îngreunată. Peste tot se acționează cu un număr de 16 pluguri mari și 12 trenuri de evacuare a zăpezii.

Urmare a acestor lucrări, toate liniile curente de cale ferată sînt, începînd de ieri, circulabile.

SITUAȚIA DRUMURILOR

La acțiunile de deszăpezire a drumurilor naționale și șoselelor au participat zilnic peste 3 000 de lucrători de drumuri și 1 200 de utilaje grele, alături de un mare număr de oameni ai muncii care au răspuns chemărilor adresate de comandamentele locale. Ca urmare, în cursul zilei de duminică, **au fost redate circulației toate drumurile naționale.** Totuși se mai circulă cu dificultate pe unele zone ale următoarelor drumuri naționale: DN 5 B. Giurgiu — Ghimpați. DN. 11 A. Adjud — Podul Turcului, DN 22 Rîmnicu-Sărat — Brăila, DN 28. Oancea — Murgeni, DN 41. Oltenița — Daia, DN 61. Ghimpați — Corbii Mari.

SITUAȚIA ÎN TELECOMUNICAȚII

Începînd de duminică dimineață, legăturile telefonice dintre orașele reședință de județ, municipii și celelalte localități urbane din zona afectată de viscol și zăpadă, funcționează normal.

DE LA DIRECȚIA GENERALĂ COMERCIALĂ A CAPITALEI

Aflăm că, în condițiile create de ninsorile abundente din ultimul timp, aprovizionarea populației s-a desfășurat la un nivel apropiat de cel normal. Unitățile de specialitate au dispus de stocuri suplimentare de mărfuri, încadrîndu-se zilnic în prevederile din grafic. Organele comerciale au urmărit permanent modul în care se efectuează aprovizionarea cu pîine, lapte, grăsimi vegetale și animale, preparate din carne, conserve, produse agroalimentare și zaharoase, paste făinoase și altele, menite să satisfacă corespunzător cererea curentă. În cursul zilei de sîmbătă, de pildă, au fost puse la dispoziția cumpărătorilor peste 6 500 tone de produse alimentare de bază, 1 600 tone legume și fructe, 300 000 litri de lapte. În depozitele comerțului cu ridicata există, de asemenea, cantități suficiente de produse. Pentru ca ele să ajungă în timpul cel mai scurt în magazine au fost urgentate operațiunile de deszăpezire. Ca urmare, depozitele Militari, Rahova, Bragadiru, Chiajna, Mașina de pîine și altele, asigură în prezent o aprovizionare normală.

SPORT ● SPORT ● SPORT ● SPORT ● SPORT

Cu Carmen Bunaciu, prima înotătoare română victorioasă în S.U.A.

Între micul dejun și cină... 20 kilometri!

— Felicitări Carmen pentru frumoasele victorii din S.U.A., primele din istoria natației românești. Cu ce impresii te-ai întors acasă?

— Sinceră să fiu, bulmăceala a avut timp să-mi treacă. Întîi a fost cea a building-urilor, apoi freamătul marilor orașe pentru ca, mai puternic decît orice, să fie impactul cu maniera de lucru extraordinară a înotătorilor americani.

— Nu exagerezi?

— Eu zic că nu și am argumente suficiente la îndemînă. Cei care sînt și cei care vor deveni așii natației mondiale au un program zilnic de-a dreptul infernal, oricum mult mai greu decît cel practicat de europeni. Mi se pare suficient să amintesc că primul antrenament începe la ora 6,30 și măsoară cam 10 000 de metri, în vreme ce ziua se încheie cu o „porție" similară și cu o cină consistentă. Din considerente care țin, se pare, de menținerea supleții, nici un înotător nu servește masa de prînz! Așadar, pe scurt, între micul dejun și cină se înoată 20 de kilometri, uneori și mai mult.

— Îmi amintesc că, acum cîteva luni, cînd scriam despre pregătirile tale, cei 12 kilometri pe care-ți doreai să-i parcurgi zilnic însemnau un veritabil record în natația românească. Ce spui acum?

— Ce să mai spun? Cifra 12 a rămas în urmă. La Nashville am atins 20 de km pe zi și chiar 22, dar efortul m-a solicitat pînă dincolo de puterile pe care credeam că le am.

— Cu ce noutăți de tehnică și, mai ales, de „întoarceri", ai venit acasă?

— În privința tehnicii de înot, mai puțin, dar la capitolul întoarcerilor am cîștigat mult. Antrenorul **Jon Urbanchek**, cu care m-am pregătit la Universitatea din Long Beach, m-a învățat una dintre întoarcerile lui John Naber, pe care am și folosit-o în concursurile de acolo. Culmea e că, după un asemenea concurs, însuși John Naber, pe post de comentator al companiei de televiziune NBC, mi-a luat un interviu, în care mi-a spus, textual, că am întoarceri „deștepte"!...

— Ai văzut cîteva dintre cele mai mari centre ale natației americane, ai lucrat cot la cot cu mari campioni. Ce te-a mai impresionat în periplul tău?

— Imensul număr de copii care veneau zilnic la bazin, deși, să nu uităm, absolut fiecare sportiv, chit că este începător, campion olimpic sau recordman mondial, plătește taxe consistente pentru a putea practica înotul! Am văzut grupe întregi de copii, la vîrste de 6—7 ani, în timp ce aceia care depășiseră 10 ani se antrenau cot la cot cu noi, consacrații.

— Ai obținut în întrecerile din S.U.A. trei prețioase victorii, cu toate că, pentru tine, era o perioadă necompetițională...

— Într-adevăr, niciodată n-am mai concurat la început de an, dar a trebuit să mă acomodez la condițiile de acolo și, după cum se vede, nu mi-a prins rău!

— Nu știu dacă să te întreb de oboseală sau de pofta de muncă...

— N-am timp să mă gîndesc la oboseală. Împreună cu antrenoarea mea, **Cristina Balaban-Șoptereanu**, am refăcut planul de pregătire și ne reapucăm de treabă. „Cupa Europei" mai că bate la ușă...

— Iar amintirile rămîn în urmă...

— Ce să fac?! Era frumos la Disneyland, dar parcă și mai frumos a fost cînd am cîștigat concursurile la Cambridge (Massachussets) și Nashville! Era frumos să mă văd intervievată de **John Naber**, cel mai rapid spatist al lumii, dar parcă și mai frumos ar fi ca la J.O. de la Moscova să pot vorbi cu el de la egal la egal!

Interviu consemnat de HORIA ALEXANDRESCU

Voleibaliștii tricolori în „cupele internaționale"

TREI SUCCESE ȘI UN EȘEC

Voleibaliștii noștri au avut de trecut, sîmbătă și duminică, „examene" grele în „cupele internaționale". Trebuie să spunem că în bună măsură ei au confirmat așteptările noastre. Prestația lor, de un bun nivel tehnic, dublat de ambiții renăscute, de un plus de inspirație și gîndire tactică, i-a dus la succese care, oricum, onorează sportul românesc.

● În primul rînd menționăm victoria finală a jucătorilor de la **„Explorări" Baia Mare** care, învingînd și în meciul retur al finalei „Cupei balcanice", care a avut loc sîmbătă, „pe teren propriu", echipa iugoslavă Vardar Skoplje, cu 3—0 (15—11, 15—11, 16—14), a intrat în posesia trofeului. Reamintim cititorilor că în meciul din deplasare, voleibaliștii noștri au înregistrat succesul cu scorul de 3—1.

● Un rezultat bun, pînă la urmă, a obținut și echipa noastră campioană, **„Steaua"**. Deși învinsă, ieri, la Olsztyn (Polonia) de către formația locală masculină A.S.Z. Olsztyn cu 3—0 (15—9, 15—13, 15—11), s-a calificat pentru etapa următoare a „Cupei campionilor europeni", datorită set-averajului mai bun realizat de echipa română în meciul desfășurat la București. Avînd în vedere valoarea voleiului masculin polonez, probată de succesele dobîndite în arena internațională, apreciem ca bună comportarea și valoros rezultatul realizat de sportivii clubului „Steaua", calificați în dauna polonezilor.

● În sfîrșit, pe linia succeselor, înregistrăm și calificarea în etapa următoare a competiției europene „Cupa cupelor", a echipei masculine a clubului **„Dinamo"** și tot în dauna unei echipe poloneze. Meciul desfășurat ieri după amiază în sala Dinamo din Capitală s-a încheiat în favoarea reprezentanților noștri, victoria fiind obținută la scorul categoric de 3—0 (15—9, 15—11, 15—7), în fața formației Hutnik din Cracovia.

● Dușul rece ni l-au oferit de această dată fetele de la **„Dinamo"** care n-au putut trece în „Cupa campionilor europeni" de puternica formație berlineză Dynamo. Ele au, totuși, meritul și satisfacția victoriei cu 3—1 (15—12, 3—15, (! ?), 16—11, 15—9), realizată sîmbătă „acasă". Cîștigătoare cu 3—0 în prima partidă, voleibalistele de la Dynamo Berlin și-au cucerit dreptul de a-și disputa, în continuare, șansele pentru trofeul pus în joc. Deci o victorie doar de palmares și, poate mai mult, o lecție nu lipsită de învățăminte.

Sperăm și dorim ca echipele noastre rămase în competițiile continentale să treacă toate obstacolele pînă la turneul final și, dacă se poate, să se impună cu acest prilej, din nou, în ierarhia europeană.

C. VASILE

● **TENIS.** Aseară la Brașov, în cadrul campionatului european de tenis pe teren acoperit (grupa C), s-au întîlnit selecționatele României și Iugoslaviei. Tenismanii români au obținut victoria cu scorul de 2—1. Rezultate tehnice: Marcu — Ostoja 6—1, 7—6; Hărădău — Ilin 2—6, 6—4, 3—6; Marcu, Hărădău — Ilin, Ostoja 7—5, 6—4. În urma acestei victorii, echipa României s-a clasat pe primul loc în grupa respectivă.

de peste hotare

● ȘTIRI, NOTE, COMENTARII ● ȘTIRI, NOTE, COMENTARII ● ȘTIRI, NOTE, COMENTARII ● ȘTIRI, NOTE, COMENTARII ●

„De o extrem de înaltă apreciere se bucură în lume activitatea președintelui Nicolae Ceaușescu"

Revista indiană „International Reporter" despre politica activă a țării noastre consacrată înfăptuirii dezarmării și păcii

DELHI. — În continuarea suitei de articole despre România, revista indiană de politică externă „INTERNATIONAL REPORTER" publică, în primul său număr din acest an, un articol intitulat „Poziția României în problemele apărării și dezarmării", sub semnătura prof. Raj Baldev, redactorul șef al publicației. **„De o extrem de înaltă apreciere se bucură în lume activitatea președintelui Nicolae Ceaușescu** — se arată în articol — **care, într-un mod strălucit, susține și promovează principii clare de politică externă în problemele de fond ale comunității mondiale".** România — subliniază articolul — promovează o politică de înțelegere între state, pentru rezolvarea pe cale pașnică, politică a diferendelor care apar, pentru consolidarea destinderii. Autorul relevă că, în nenumărate rînduri, România s-a pronunțat și a acționat pentru adoptarea cît mai grabnică a unor măsuri eficiente, practice de dezangajare militară și dezarmare în lume. **Propunerile concrete ale președintelui Nicolae Ceaușescu sînt de natură să oprească cursa înarmărilor, să reducă bugetele militare ale statelor, constituind un pas real spre dezarmare** — conchide revista.

S.U.A. Aspect din timpul unei ample demonstrații organizate la New York împotriva escaladării cursei înarmărilor, pentru dezarmare

„Dezvoltarea lumii a treia — o obligație"

Declară directorul A.I.D.

La jumătatea deceniului viitor, țările cele mai puțin dezvoltate din punct de vedere economic vor înregistra un deficit de aproximativ 100 milioane de tone de alimente, a apreciat John Gilligan, directorul Agenției americane pentru dezvoltarea internațională (A.I.D.). El a arătat, de asemenea, că pînă la sfîrșitul acestui secol populația lumii va spori cu 2,2 miliarde de oameni.

Dezvoltarea lumii a treia nu reprezintă o opțiune. Ea este o obligație, a subliniat directorul A.I.D. „O economie înfloritoare a țărilor în curs de dezvoltare — dacă sîntem gata să contribuim la atingerea acestui obiectiv — ar putea să aibă ca efect o mai puternică și mai prosperă situație economică în țările industrializate, precum și posibilitatea creării a numeroase noi locuri de muncă pentru muncitorii din aceste țări", a adăugat el.

NICARAGUA *Intensificarea mișcării de rezistență populară*

MANAGUA — Mișcarea de rezistență populară armată din Nicaragua și-a intensificat acțiunile ofensive antidictatoriale, atacînd și ocupînd localitatea Catarina, situată pe ruta Masaya—Jinotepe, la sud de Managua. Ziarul „La Prensa", care apare la Managua, precizează că insurgenții au ocupat poziții cheie în principalele cartiere ale orașului, întrerupînd lumina electrică și comunicațiile telefonice și telegrafice. Numeroși membri ai Gărzii Naționale au fost scoși din luptă.

Lupte violente s-au dat și în perimetrele Mascuelizo, în nordul țării, și Colinna, la sud de Cardenas, precum și în strîmtoarea Linterna și în zona Rio Medio Queso, din sudul țării. Un comunicat al Frontului Sandinist de Eliberare Națională (F.S.L.N.) precizează că, în cursul luptelor, Garda Națională a suferit mari pierderi în oameni și armament, în timp ce detașamentele F.S.L.N. au pierdut doar 11 combatanți.

★

În urma violării repetate a integrității teritoriale a Republicii Costa Rica de către trupele Gărzii Naționale din Nicaragua, în zona de frontieră dintre cele două țări a fost instalată o Comisie a O.S.A. formată din șase membri.

● **VIZITA OFICIALĂ efectuată în Zair de Li Sien-nien, vicepremier al Consiliului de Stat al R.P. Chineze, s-a încheiat simbătă. Odată cu aceasta — relatează agenția China Nouă — a luat sfîrșit turneul de trei săptămîni al vicepremierului chinez printr-o serie de state africane — Tanzania, Mozambic, Zambia, Zair.**

Noi acțiuni revendicative în Anglia

LONDRA (Agerpres) — Aproximativ 2 300 de șoferi de pe ambulanțele din Londra au anunțat întreruperea lucrului pentru 24 de ore luni, în sprijinul revendicărilor lor privind îmbunătățirea condițiilor de muncă. Tot pentru luni este programată o zi de acțiune a sindicatelor lucrătorilor din serviciile municipale din întreaga țară, care numără circa un milion și jumătate de persoane.

Pe de altă parte, reprezentanții sindicatelor șoferilor de camioane au acceptat să participe duminică la o reuniune a comitetului oficial de arbitraj al conflictelor de muncă. S-a precizat, însă, că este vorba doar de o întîlnire cu caracter explorator și că nu se pune problema arbitrajului în această fază a conflictului de muncă din sectorul transporturilor; după cum s-a mai anunțat, circa 100 000 de șoferi de camioane se află în grevă de peste două săptămîni, ca urmare a refuzului conducerilor mai multor companii de a satisface revendicările greviștilor.

Test electoral în Japonia

TOKIO — Primele alegeri de guvernatori din acest an s-au desfășurat în Japonia duminică, în prefectura Ehime, din insula Shikoku. Ele marchează începutul unei serii de opțiuni de politică internă importante, care va înregistra punctul culminant în aprilie. Urmează să fie aleși o treime din șefii administrațiilor locale și regionale și jumătate din deputații la acest nivel — în total 40 000. Întrucît se așteaptă ca în toamnă în Japonia să aibă loc alegeri parlamentare, partidele politice nipone consideră alegerile comunale drept un semnificativ test politic. Pe lîngă problemele locale, temele majore ale campaniilor electorale le vor constitui, între altele, situația economică nesatisfăcătoare, nesiguranța locurilor de muncă.

La Tokio, Consiliul General al Sindicatelor (S.O.H.Y.O.) și Partidul Socialist au convenit să propună un candidat comun pentru funcția de guvernator al capitalei.

ORIENTUL MIJLOCIU

● TURNEUL TRIMISULUI SPECIAL AL PREȘEDINTELUI S.U.A. ● VIITOARE VIZITĂ ÎN FRANȚA A MINISTRULUI DE EXTERNE ISRAELIAN

CAIRO 21 (Agerpres) — Trimisul special al președintelui Jimmy Carter în Orientul Apropiat, Alfred Atherton, este așteptat luni la Cairo. Convorbirile pe care le va avea cu ministrul de stat egiptean pentru afacerile externe, Butros Ghali — informează ziarul egiptean „Al Ahram" — vor fi axate pe eforturile care se depun pentru realizarea unei apropieri a punctelor de vedere egiptean și israelian în legătură cu unele aspecte din proiectul de tratat de pace în Orientul Apropiat.

Simbătă și duminică, Alfred Atherton a avut convorbiri la Tel Aviv.

TEL AVIV — Ministrul de externe al Israelului, Moshe Dayan, va întreprinde o vizită oficială în Franța, începînd cu 29 ianuarie, informează agenția France Presse.

La Paris, el va fi primit de președintele Franței, Valery Giscard d'Estaing, urmînd să se întîlnească, de asemenea, cu premierul Raymond Barre, cu ministrul de externe, Jean-François Poncet, cu alți membri ai guvernului și ai parlamentului.

În cadrul acestor convorbiri, arată agenția, vor fi abordate probleme privind evoluția relațiilor bilaterale în diverse domenii. Totodată, se va proceda la o trecere în revistă a situației din Orientul Apropiat, examinată în lumina eforturilor depuse în prezent pentru soluționarea ei pe cale politică.

Comunicat sovieto-spaniol

Comunicatul sovieto—spaniol dat publicității la Moscova la încheierea vizitei în U.R.S.S. a ministrului afacerilor externe al Spaniei, Marcelino Oreja Aguirre, exprimă satisfacția părților față de dezvoltarea pozitivă a relațiilor dintre cele două țări, care în cursul ultimilor doi ani s-au extins în toate domeniile. Abordînd problematica europeană, comunicatul relevă necesitatea de a se depune noi eforturi hotărîtoare pentru transpunerea în viață dinamică și completă a tuturor prevederilor Actului final de la Helsinki. Părțile se pronunță ca reuniunea de la Madrid din 1980 a reprezentanților statelor participante la Conferința pentru securitate și cooperare în Europa să contribuie la progresul cauzei securității în Europa pe calea destinderii militare și dezarmării, colaborării în diferite domenii de activitate.

DECLARAȚIE A ȘEFULUI STATULUI MALI

Șeful statului malian, Moussa Traore, a declarat că, în vederea revenirii țării la normele constituționale, la sfîrșitul lunii martie anul acesta va avea loc Congresul constitutiv al partidului Uniunea Democratică a Poporului Malian. Moussa Traore a precizat, pe de altă parte, că sectorul de stat va continua să aibă un rol preponderent în economia țării.

● LA BELGRAD au avut loc convorbiri oficiale între Iosip Vrhovet, secretar federal pentru afacerile externe al R.S.F. Iugoslavia și Ali Abdessalam Triki, secretar pentru afacerile externe al Jamahiriei Arabe Libiene Populare Socialiste. Potrivit agenției TANIUG, cei doi miniștri au procedat la un schimb de vederi cu privire la situația din Orientul Mijlociu, pregătirea conferinței ministeriale a țărilor nealiniate de la Maputo, alte probleme de interes bilateral.

AUSTRIA. În perspectiva alegerilor anticipate

Într-o corespondență din Viena, cotidianul „Le Monde" relevă că, la 6 mai, în Austria vor avea loc alegeri generale anticipate. Decizia în acest sens a fost luată în unanimitate de Direcțiunea Partidului Socialist, de guvernămînt. Partidele populist și liberal, de opoziție, s-au declarat favorabile cu devansarea scrutinului, prevăzut inițial pentru 7 octombrie. Pentru a se putea dizolva parlamentul, era nevoie ca părțile de opoziție să se ralieze deciziei socialiștilor.

Pentru partidele populist și liberal hotărîrea cancelarului Bruno Kreisky de a organiza alegeri generale anticipate denotă că socialiștii, instalați la putere de peste opt ani, se află în fața unor probleme dificile pe care le ridică actuala situație din Austria. În orice caz, Kreisky va arunca toate forțele în lupta pentru cîștigarea unei noi majorități absolute — ceea ce ar fi, pentru a treia oară consecutiv, un caz foarte rar în Europa occidentală.

Pentru a-și asigura popularitatea în viitoarea campanie electorală, guvernul condus de Kreisky a adoptat, la 10 ianuarie, o serie de măsuri menite să contribuie la relansarea economiei. În esență, aceste măsuri vizează suprimarea taxei asupra investițiilor, reducerea costului creditelor, acordarea de sprijin financiar industriei, sectorului turismului și ajutorarea întreprinderilor mici și mijlocii, precum și restructurarea sectoarelor textil și siderurgic. În total, aceste măsuri vor costa statul austriac 8,3 miliarde silingi, sumă ce va fi eșalonată pe o perioadă de cinci ani.

Un potențial conflict Groenlanda — C.E.E.

COPENHAGA 21 (Agerpres) — La două zile după referendumul care a consacrat autonomia internă a Groenlandei, cel mai mare partid politic de pe insulă — S.I.U.M.U.T. — a dat publicității o declarație în care arată că, dacă Piața comună nu recunoaște insulei, într-un interval scurt de timp, dreptul la o zonă de pescuit de 100 mile marine, sau dacă nu interzice străinilor pescuitul în unele regiuni ale apelor groenlandeze, se vor lua măsuri pentru retragerea Groenlandei din C.E.E.

Potrivit legii de autonomie, politica externă rămîne de resortul guvernului de la Copenhaga, dar Parlamentul danez poate, în mod excepțional, să confere puteri în acest domeniu autorităților groenlandeze. Acestea din urmă — observă agenția France Presse — ar putea, deci, să retragă uriașa insulă din C.E.E., iar primul ministru danez, Anker Joergensen, a declarat de mult timp că guvernul său nu s-ar opune unei asemenea acțiuni a autorităților groenlandeze.

Al doilea partid din Groenlanda, A.T.A.S.S.U.T., este mai puțin ostil C.E.E. decît S.I.U.M.U.T., dar se pronunță, de asemenea, pentru retragerea din C.E.E. dacă insulei nu i se conferă, în cadrul sistemului comunitar, drepturi speciale în materie de pescuit.

R. D. Germană. Imagine din centrul orașului Dresda care a cunoscut în ultimii ani o continuă dezvoltare și modernizare

AFRICA AUSTRALĂ

PRETORIA — Aflat în prezent în Republica Sud-Africană, stat ale cărui autorități ocupă ilegal teritoriul Namibiei, Martti Ahtisaari, trimisul special pentru Namibia al secretarului general al O.N.U., a declarat că va rămîne în continuare în R.S.A., pentru a discuta cu reprezentanții guvernului sud-african problema accesului la independență al Namibiei. După cum s-a mai anunțat, înainte de actualele convorbiri cu oficialitățile sud-africane Martti Ahtisaari a făcut o vizită în Namibia.

LONDRA — Două subsidiare ale firmei britanice „Lucas Industries" au exportat în Rhodesia, în anii 1975—1976, piese de schimb pentru automobile în valoare totală de 320 000 lire sterline — informează ziarul „Financial Times". Această valoare a sancțiunilor fixate de O.N.U. împotriva regimului rasist de la Salisbury constituie în prezent obiectul unui proces intentat împotriva conducerii celor două subsidiare ale grupului industrial.

FRANȚA Preocupări pentru valorificarea energiei solare

Energia solară ar putea furniza Franței în următorii ani echivalentul a 7 milioane tone de petrol, ceea ce ar însemna o economie de 3 miliarde franci — informează ziarul „Le Monde". Într-un interval de cincizece ani, cîteva zeci de mii de locuințe vor putea fi încălzite prin energia solară. În perioada următoare, continuă ziarul, cercetările se vor concentra asupra producerii energiei, pornindu-se de la biomasă (plante, deșeuri agricole), cu alte cuvinte de la energia solară convertită prin fotosinteză. Deșeurile vegetale furnizează deja echivalentul a 2 milioane tone de petrol. A fost dealtfel lansat un program de valorificare energetică a deșeurilor agricole, pentru care vor fi alocate fonduri de 10 milioane franci.

În ultimele săptămîni, au fost lansate oferte pentru construirea primei centrale solare la Targassone. Soarele va genera aici aburi care vor acționa un turbo-alternator și va furniza o putere electrică de 2 megawați. În colaborare cu R. F. Germania și Italia, Franța va construi, de asemenea, o centrală solară de 20 megawați, la sud de Catania, în Sicilia. Urmează să fie extinsă, totodată, producția de celule fotovoltaice, care transformă direct lumina în electricitate. În 1978, Franța a produs o cincime din celulele de acest fel pe plan mondial.

PE SCURT ● PE SCURT ● PE SCURT ● PE SCURT ● PE SCURT

● **MINISTRUL AFACERILOR EXTERNE AL R.P. Chineze, Huan Hua, și omologul său olandez Christoph Van Der Klauuw, aflat în vizită la Pekin au semnat un acord inter-guvernamental chino—olandez în domeniul transporturilor aeriene civile, anunță agenția China Nouă.**

ATACURI TERORISTE ÎN ITALIA

În noaptea de sîmbătă spre duminică, în Italia s-au produs noi atacuri teroriste. La Torino, în nordul țării, au fost aruncate obuze de fabricație artizanală asupra unei cazărmi de pompieri. Atacul a provocat pagube materiale.

După cum informează agențiile de presă, doi polițiști au fost grav răniți de teroriști.

Atacuri cu bombe soldate cu pagube materiale s-au semnalat de asemenea la Roma și Neapole.

● UNIUNEA Centrului Democratic, partid de guvernămînt în Spania, a dat publicității lista candidaților săi pentru alegerile legislative programate să aibă loc în această țară în luna martie. Pe primul loc al listei candidaților din Madrid ai U.C.D. se află numele lui Adolfo Suarez, liderul acestei grupări politice, președintele guvernului spaniol. Pe listele electorale ale Uniunii Centrului Democratic au fost înscriși, de asemenea, ministrul spaniol al afacerilor externe, Marcelino Oreja, și alți membri ai guvernului.

NOI ȘCOLI LA MAPUTO

Școlarii din cîteva cartiere ale orașului Maputo care și-au desfășurat pînă acum lecțiile în aer liber vor dispune în curînd de școli. Astfel, școala din cartierul Nhagole va putea fi frecventată, începînd de luna viitoare, de peste 300 de copii, precum și de adulții care participă la cursurile de alfabetizare.

● **ÎNTR-O DECLARAȚIE făcută la Brasilia, Ramiro Saraiva Guerreiro, ministrul de externe desemnat în noul guvern al președintelui Joao Baptista de Figueiredo, care va fi instalat la 15 martie, a arătat că politica externă a Braziliei nu va suferi modificări și caracteristica ei principală va fi continuitatea. Brazilia — a arătat Saraiva Guerreiro — va promova relații cordiale cu toate statele lumii.**

● LA TOULOUSE s-au deschis lucrările Congresului extraordinar al Mișcării Radicalilor de Stînga din Franța. Participă aproximativ 700 de delegați.

● PARTIDUL POPORULUI din Pakistan al fostului premier Zulfikar Ali Bhutto a cerut autorităților să organizeze alegeri generale cel mai tîrziu pînă la 31 martie, scrie ziarul „Financial Times". Chemarea a fost lansată după o ședință a Comitetului Executiv al partidului la care a fost examinată situația internă.

● **UN INCENDIU care s-a produs ieri într-un imobil vechi din localitatea americană Hoboken, din apropiere de New York, a provocat, potrivit unui prim bilanț, moartea a 12 persoane și rănirea altor 19, șapte persoane fiind date dispărute. Incendiul a distrus complet ultimele trei etaje ale clădirii cu cinci nivele în care a izbucnit.**

● NUMĂRUL SOMERILOR din Australia era, la sfîrșitul anului trecut, de 451 400, adică 7,1 la sută din totalul forței de muncă active. Potrivit datelor oficiale publicate la Canberra numărul somerilor a crescut cu 47 400 în comparație cu ultima lună a anului precedent. Totodată, numărul celor lipsiți de un loc de muncă a sporit cu două treimi în ultimii patru ani.

„SĂPTĂMÎNA MOZARTIANĂ"

La Salzburg a fost inaugurată tradiționala „Săptămînă mozartiană" cu o premieră absolută — punerea în scenă a lucrării „Il sognio di Scipione", compusă de Mozart la vîrsta de 15 ani. În cadrul manifestării muzicale ce se bucură de un înalt prestigiu în cercurile artistice ale lumii vor fi prezentate anul acesta numeroase spectacole și se vor realiza mai multe înregistrări.

● **DOUĂ AVIOANE mici s-au prăbușit într-un interval de 10 minute, pe două din aeroporturile statului Michigan (Detroit și Kent County), în timp ce încercau să aterizeze. Accidentele s-au soldat cu moartea a 10 persoane, aflate la bordul aparatelor, și rănirea altor 2 persoane.**

ROMÂNIA SOCIALISTĂ IDEI ȘI PROPUNERI NOVATOARE ÎN VIAȚA INTERNAȚIONALĂ

Dezvoltarea unei largi cooperări economice și tehnico-științifice în interesul păcii, securității și progresului în lume

„Dezvoltarea economico-socială în ritm intens a țării impune lărgirea schimburilor economice ale României, realizarea unei largi cooperări în producție cu alte state. Considerăm că aceasta constituie o necesitate obiectivă pentru progresul economico-social al fiecărei țări — deci și al României — precum și pentru realizarea unei noi ordini economice internaționale, pentru cauza colaborării și păcii în lume".

NICOLAE CEAUȘESCU

Marile mutații care au loc pe scena politică a lumii, accesul la independență a noi și noi popoare au deschis calea spre progrese însemnate pe planul producției materiale și spirituale, stimulează lărgirea cooperării economice și tehnico-științifice.

Este bine cunoscut că schimburile reciproc avantajoase de produse ale muncii fiecărui popor se pot desfășura în condițiile în care pe plan internațional se face tot mai simțită o politică nouă, de cooperare echitabilă, cînd toate popoarele pot participa activ, responsabil la viața internațională, pot beneficia de noile cuceriri ale științei și tehnicii. Este o idee care în ultimii ani cîștigă tot mai mult teren în cadrul raporturilor bi sau multilaterale sau în cadrul unor sesiuni internaționale de mare amploare organizate sub egida Națiunilor Unite. Cum este firesc, unei asemenea idei de cooperare îi sînt străine politica de amestec în treburile interne, presiunile de orice natură, anacronismul schimbului inechitabil de produse, barierele artificiale, ca și împărțirea lumii — consecință a subdezvoltării — în țări bogate și țări sărace.

Dealtfel, înfăptuirea unei largi cooperări economice și tehnico-științifice, bazată pe respectarea principiilor independenței și suveranității naționale, egalității în drepturi, neamestecului în treburile interne, avantajului reciproc, are, între altele, menirea de a contribui la apropierea și mai buna cunoaștere între popoare, la îmbunătățirea climatului general pe glob. Importanța unei asemenea colaborări pentru edificarea securității și păcii în Europa și în întreaga lume a determinat evidențierea în Actul final de la Helsinki a posibilităților existente pentru dezvoltarea și extinderea acesteia. Astfel, începutul de conlucrare tot mai largă între statele europene reprezintă un prim pas pe calea sporirii încrederii și respectului reciproc, care va crește pe măsura dezvoltării raporturilor dintre ele, a cooperării economice și tehnico-științifice.

Amplificarea acestei colaborări la nivelul întregii planete permite crearea unei adevărate rețele de legături între țările lumii, indiferent de orînduirea, dimensiunea și potențialul lor, încurajează promovarea unei cît mai largi palete de dezvoltare a comerțului, care încetează să se rezume la exportul de către țările în curs de dezvoltare a materiilor prime și la importul de către acestea a unor produse industriale finite, duce la afirmarea unor noi forme de conlucrare, cum sînt cooperarea în producție, crearea de întreprinderi mixte, realizarea schimbului de tehnologie. Pe lîngă aceste obiective, cooperarea în domeniile economiei, tehnicii, științei urmărește să contribuie, în tot mai mare măsură, la lichidarea subdezvoltării, la instaurarea unei noi ordini economice internaționale, a cărei aplicare se impune cu atît mai mult, cu cît decalajele economice dintre țările bogate și cele sărace cresc în loc să scadă, cu cît țările lumii sînt tot mai acut confruntate cu astfel de fenomene cum sînt instabilitatea economică, penuria de energie și materii prime, dezordinea financiar-monetară, ale căror efecte negative se repercutează, în primul rînd, asupra statelor în curs de dezvoltare. Așa cum o dovedește realitatea vieții internaționale, pentru aceste țări, independența obținută nu poate fi consolidată decît prin crearea unei economii care să nu fie la discreția monopolurilor străine, ci să servească intereselor naționale, să ducă la lichidarea subdezvoltării. În vederea atingerii acestui deziderat, se impune, pe baza dreptului popoarelor de a fi stăpîne pe bogățiile lor, punerea în valoare a resurselor naționale, diversificarea economiei, industrializarea, participarea mai intensă la diviziunea internațională a muncii. Practica demonstrează că pentru realizarea acestor țeluri este absolut necesar să fie intensificate eforturile proprii ale fiecărei țări în parte, eforturi care să fie potențate de cooperarea internațională. Conlucrarea rodnică în plan internațional, creează statelor în curs de dezvoltare — în contextul revoluției tehnico-științifice — posibilitatea de a beneficia de realizările științei și tehnicii moderne, de a ține pasul cu ele.

După cum se știe, la ora actuală cele mai multe cercetări științifice și realizări tehnice sînt utilizate pentru producerea de arme cît mai distrugătoare. De asemenea, prin accelerarea cursei înarmărilor se deturnează de la folosirea în scopul dezvoltării economice a națiunilor globului importante cantități de materii prime, de resurse energetice, de metale rare, se încurajează așa-zisul „exod al creierelor" atît de dăunător pentru statele în curs de dezvoltare, se adîncește neîncrederea între popoare. Cooperarea economică și tehnico-științifică poate contribui la diminuarea acestei tendințe spre deteriorarea raporturilor dintre națiuni, la crearea climatului necesar pentru abandonarea treptată a politicii de înarmare, la promovarea destinderii și păcii în lume. Pentru atingerea obiectivelor menționate se impune însă eliminarea barierelor artificiale, a discriminărilor și obstacolelor din calea comerțului și cooperării, așezarea pe baze stabile a relațiilor valutar-financiare, contracararea tendinței de împărțire a lumii în grupări economice închise, încetarea cursei înarmărilor, crearea cadrului internațional care să asigure țărilor în curs de dezvoltare accesul liber la cuceririle științei și tehnicii.

Pornind de la înțelegerea profundă a necesității intensificării comerțului, a colaborării economice în lumea contemporană, partidul și statul nostru desfășoară o activitate economică internațională caracterizată printr-o amplă deschidere spre toate statele lumii, printr-un aport deosebit la restructurarea raporturilor economiei mondiale. România, care militează ferm pentru edificarea unei lumi mai bune și mai drepte, pleacă de la considerentul că fiecare țară, indiferent de mărimea ei, trebuie să-și aducă contribuția la schimburile de valori materiale și spirituale, are ce primi și ce da. În această activitate obiectivă. În acest sens sînt cunoscute și se bucură de o largă apreciere internațională preocupările și propunerile statului nostru pentru făurirea noii ordini economice internaționale, singurul cadru care poate oferi premisele sigure ale unei dezvoltări nemaiîntîlnite a cooperării internaționale, în interesul tuturor statelor, cu precădere a celor rămase în urmă. Un rol determinant în elaborarea și promovarea politicii economice a României socialiste îl are președintele Republicii Socialiste România, tovarășul Nicolae Ceaușescu, opera sa bucurîndu-se de unanimă apreciere în toată lumea. De asemenea, vizitele pe care tovarășul Nicolae Ceaușescu le-a efectuat în țări din Europa și de pe alte continente, convorbirile purtate, în țară și străinătate, cu șefi de state și de guverne, importantele documente încheiate cu aceste prilejuri, întîlnirile cu factorii de răspundere din economie și știință din numeroase state ale lumii, creează premise din cele mai favorabile pentru dezvoltarea colaborării internaționale.

După cum se știe, România situează pe primul plan extinderea relațiilor cu toate statele socialiste. Astfel, la începutul anului trecut, schimburile economice cu aceste țări reprezentau 47 la sută din comerțul nostru exterior. România socialistă, ea însăși țară în curs de dezvoltare, amplifică și diversifică cooperarea cu statele care și-au cucerit recent independența.

În același timp, au continuat să crească, pe baza principiilor coexistenței pașnice, raporturile noastre cu statele capitaliste dezvoltate. Totodată, România acționează în mod susținut în cadrul O.N.U. și al instituțiilor sale specializate pentru instaurarea noii ordini economice internaționale, pentru înlăturarea obstacolelor artificiale ridicate în calea cooperării economice și tehnico-științifice, cum este cazul măsurilor protecționiste, care nu dau rezultate pozitive nici pentru țările care le aplică. Viața arată că dificultățile care apar la un moment dat nu se pot rezolva pe calea restricțiilor, ci pe cea a colaborării internaționale, a desfășurării neîngrădite a comerțului mondial.

Partidul și statul nostru consideră că există largi posibilități pentru diversificarea și adîncirea și pe mai departe a cooperării economice și tehnico-științifice între statele globului. Și aceasta cu atît mai mult cu cît dezvoltarea acestor raporturi are drept consecință promovarea înțelegerii și păcii, reprezintă una din căile pentru realizarea unui sistem de securitate trainică în Europa și în lume și constituie una din modalitățile de concretizare a aspirațiilor spre instaurarea unei noi ordini economice și politice internaționale, care să permită întregii omeniri să-și făurească în pace o viață mai demnă, tot mai prosperă și îmbelșugată.

TUDOR PRELIPCEANU

Anchetă medicală la Shipham

Ministerul Mediului Înconjurător al Marii Britanii a întreprins inițiativa organizării unor controale medicale amănunțite asupra celor 500 locuitori din Shipham, din sud-vestul Angliei, în urma descoperirii, în solul de aici, a unei cantități ridicate de cadmiu. Satul menționat, aflat la 27 kilometri de Bristol este așezat pe locul unei foste mine de zinc, abandonată în urmă cu 200 de ani. Cadmiul — metal alb-albăstrui, aflat, adesea, în zăcămintele de zinc — poate exercita o acțiune iritantă asupra tubului digestiv și provoacă tulburări cardiace. Inhalarea de vapori de cadmiu poate cauza leziuni osoase și antrenează o decalcifiere.

Mastodont de un milion de ani

Pe șantierul autostrăzii franceze Mulhouse—Beaune, a fost descoperit, în zona localității Sampons, din estul țării, scheletul unui mastodont. Din acest schelet, vătămat, din păcate, de un buldozer, au fost scoase la suprafață, într-o primă etapă, o parte dintr-un maxilar al animalului preistoric și un fragment dintr-un colț al acestui reprezentant al faunei existente pe Terra cu aproximativ un milion de ani în urmă.

Planeta Jupiter... în culori

Laboratorul spațial american de la Pasadena (California) a dat publicității o fotografie în culori a planetei Jupiter, luată

de toate

de sonda spațială americană „Voyager—1", în timp ce aceasta se afla, la 9 ianuarie a.c., la 62 milioane km de planetă. Sînt prezentate detalii ale marii „pete roșii", descoperită în urmă cu peste 300 de ani de astronomul italian Gioranni Cassini, dar care a rămas pînă în prezent un mister. „Pata roșie" a planetei Jupiter are o lărgime de 14 000 km, iar lungimea ei variază între 30 000—40 000 km, în timp ce ea evoluează în jurul planetei. În imagine se pot distinge spirale, în stînga și deasupra „petei roșii", care amintesc de furtunile terestre răzute din satelîți meteorologici. Un purtător de cuvînt al laboratorului a estimat că studierea acestor detalii ar putea să ducă la o mai bună înțelegere a caracteristicilor planetei Jupiter și să contribuie la elucidarea originii și naturii „petei roșii".

De menționat că sonda spațială „Voyager—1" va transmite în continuare date și imagini ale planetei Jupiter, de care urmează să se afle în punctul cel mai apropiat, la 5 martie.

Record de adîncime la foraj

Pentru prima oară în istoria forajelor destinate studiilor geologice efectuate în U.R.S.S., simbăta trecută a fost atinsă adîncimea de 9 000 de metri. Performanța a fost realizată în Peninsula Kola, din nordul părții europene a U.R.S.S. Adîncimea-record a fost atinsă în interiorul unor roci cristaline vechi și foarte dure ale scoarței terestre.

REDACȚIA ȘI ADMINISTRAȚIA: București, Piața „Scînteii". Tel: 17 60 10, 17 60 20. Abonamentele se fac la oficiile poștale și difuzorii din întreprinderi și instituții — Tiparul: Combinatul Poligrafic „Casa Scînteii". Cititorii din străinătate se pot abona adresîndu-se la ILEXIM — departamentul export-import presă P.O. Box 136—137, telex 11226 București, str. 13 Decembrie nr. 3.

40 362