Proletari din toate țările, uniți-vă!

Scînteia tineretului

ORGAN CENTRAL AL UNIUNII TINERETULUI COMUNIST

Anul XXXVI, Seria II, Nr. 9 499 | 6 PAGINI – 30 BANI | SÎMBĂTĂ 8 DECEMBRIE 1979

În Editura Politică a apărut în limbile maghiară și germană

NICOLAE CEAUȘESCU

Raport la cel de-al XII-lea Congres al Partidului Comunist Român

PRIMIRI LA TOVARĂȘUL NICOLAE CEAUȘESCU

Tovarășul Konstantin Katușev, vicepreședinte al Consiliului de Miniștri al U.R.S.S.

Tovarășul Nicolae Ceaușescu, secretar general al Partidului Comunist Român, președintele Republicii Socialiste România, a primit, vineri, pe tovarășul Konstantin Katușev, vicepreședinte al Consiliului de Miniștri al U.R.S.S., președintele părții sovietice în Comisia interguvernamentală româno-sovietică de colaborare economică și tehnico-științifică, care a participat la întîlnirea de lucru de la București a președinților celor două părți din Comisie. Oaspetele a fost însoțit de I. P. Riabov, prim-vicepreședinte al Comitetului de Stat al Planificării.

La primire a luat parte tovarășul Cornel Burtică, viceprim-ministru al guvernului, președintele părții române în Comisie.

A fost de față V. I. Drozdenko, ambasadorul Uniunii Sovietice la București.

În cursul întrevederii a fost exprimată satisfacția față de dezvoltarea colaborării economice și tehnico-științifice dintre România și Uniunea Sovietică, precum și față de creșterea schimburilor comerciale româno-sovietice. Totodată, de ambele părți s-a considerat că există posibilități și condiții favorabile pentru intensificarea raporturilor de colaborare economică, pentru extinderea unor forme superioare de cooperare și a legăturilor directe între unități de producție din România și Uniunea Sovietică, în interesul statelor și popoarelor noastre vecine și prietene, al cauzei generale a socialismului și comunismului, a păcii în Europa și în întreaga lume.

Întrevederea s-a desfășurat într-o atmosferă caldă, tovărășească.

Conducătorul delegației Partidului Istiqlal din Maroc

Tovarășul Nicolae Ceaușescu, secretar general al Partidului Comunist Român, președintele Republicii Socialiste România, președintele Frontului Unității Socialiste, a primit, vineri după-amiază, pe M'Hamed Douiri, membru al Comitetului Executiv al Partidului Istiqlal din Maroc, ministrul aprovizionării și promovării naționale, care, în fruntea unei delegații a partidului, a făcut o vizită în țara noastră, la invitația Consiliului Național al Frontului Unității Socialiste.

La primire a participat Mircea Malița, membru al Biroului Executiv al Consiliului Național al Frontului Unității Socialiste.

A fost de față Boubker Boumahdi, ambasadorul Marocului la București.

Oaspetele a transmis tovarășului Nicolae Ceaușescu, din partea regelui Marocului, Hassan al II-lea, un salut prietenesc. Totodată, el a adresat un cald salut din partea secretarului general al Partidului Istiqlal, M'Hamed Boucetta.

Mulțumind, tovarășul Nicolae Ceaușescu a transmis suveranului marocan, precum și secretarului general al Partidului Istiqlal salutul său prietenesc și cele mai bune urări.

În cadrul întrevederii, au fost evocate raporturile de prietenie și colaborare care s-au statornicit și se dezvoltă între România și Maroc, între organizațiile politice din cele două țări, exprimîndu-se, în același timp, dorința comună de a acționa în continuare pentru extinderea acestor relații, în folosul ambelor state și popoare, al cauzei păcii, cooperării și înțelegerii între națiuni.

S-au abordat, de asemenea, unele aspecte ale situației internaționale, subliniindu-se necesitatea soluționării stărilor de încordare și conflict pe cale pașnică, prin tratative directe între părțile interesate, a intensificării eforturilor în direcția asigurării păcii, creării unui climat de încredere și colaborare între state.

Întrevederea s-a desfășurat într-o atmosferă cordială.

AVEM UN PROGRAM FERM, ȘTIINȚIFIC, CUTEZĂTOR

Hotărîtoare sînt acum faptele, acțiunea concretă pentru realizarea exemplară a sarcinilor de plan

VOM FACE DIN ANUL 1980 CEL MAI RODNIC AN AL CINCINALULUI

O brigadă, formată în majoritate din tineri, susține prin fapte această hotărîre

În primele 11 luni de activitate din acest an colectivul Întreprinderii miniere Petrila a extras peste sarcinile de plan 27 000 tone cărbune, situîndu-se, din acest punct de vedere, pe locul al doilea în întrecerea cu celelalte exploatări ale Văii Jiului. Există perspective ca în această ultimă lună depășirile să fie majorate cu încă 3 000 tone, ca indicatorii de plan să fie îndepliniți și depășiți în totalitate, creîndu-se condiții pentru trecerea la o activitate calitativ superioară încă din prima zi a anului viitor. Succesele s-au profilat în urma măsurilor ferme luate pe linia organizării mai judicioase a producției și a muncii, introducerii vertiginoase a progresului tehnic. În primul rînd trebuie evidențiată preocuparea pentru sporirea gradului de mecanizare prin utilizarea mai multor complexe de susținere și tăiere a cărbunelui, care au determinat o creștere vizibilă a randamentelor în abataje. S-a trecut, apoi, peste tot unde a fost posibil, la înlocuirea abatajelor cameră cu abataje frontale, care permit o mecanizare amplă a lucrărilor și la extinderea micii mecanizări, mai ales în domeniul transportului și încărcării.

— La sectorul I, afirmă tovarășul Aurel Brînduș, directorul întreprinderii, în paralel cu producția s-a reușit schimbarea fluxului de transport pe benzi, eliminîndu-se în totalitate transportul cu vagonete iar la sectorul II prin introducerea unui complex mecanizat s-a trecut la experimentarea unei noi metode de exploatare care promite a da bune rezultate.

Prin eforturile specialiștilor s-a găsit o soluție practică de „rotire" a complexului la limita de panou devenind astfel inutilă necesitatea dezechipării și echipării sale pentru panoul următor, iar folosirea unei combine de săpare de mare capacitate a permis lucrătorilor de la sectorul de investiții să asigure integral frontul de extracție pentru producția anului viitor.

Sarcinile anului 1980 sînt mult superioare celor actuale. Cu un număr mai redus de oameni, colectivul I.M. Petrila trebuie să extragă 120 000 tone cărbune în plus și să realizeze un volum de lucrări de deschideri și pregătiri incomparabil sporit. Realizările remarcabile de pînă acum permit minerilor să privească cu optimism viitorul, dar nu pot constitui nicidecum un prilej de automulțumire. Fiecare om al întreprinderii nutrește convingerea că succesele puteau fi și mai semnificative dacă ar fi fost lichidate operativ toate deficiențele apărute în procesul de extracție, dacă n-ar fi existat diferențieri atît de pronunțate între rezultatele de producție ale unor sectoare și brigăzi. Iată un singur exemplu: cercetînd cu atenție sursa depășirilor de plan, observăm un fenomen de-a dreptul curios: întreg plusul de cărbune al întreprinderii aparține de fapt unei singure brigăzi formată în majoritate din tineri — cea condusă de Eugen Voicu de la sectorul IV, fapt care demonstrează că depășirile unor formații au fost diminuate de nerealizările altora.

Minerii de la Petrila nu se pot împăca cu aceste decalaje, își cunosc rezervele de care dispun pentru creșterea producției, de aceea sînt conștienți că trebuie să facă mult mai mult pentru a-și îndeplini cu cinste sarcinile deosebit de mobilizatoare care le revin în 1980. Sînt nu numai conștienți, dar și hotărîți s-o facă, hotărîre care reiese pregnant din angajamentele pe care și le-au asumat recent. Printre altele, ei și-au propus să extragă suplimentar, în 1980, 5 000 tone de cărbune, să depășească producția netă planificată cu 400 000 lei, să spo-

AL. BĂLGRĂDEAN

(Continuare în pag. a III-a)

Una dintre tinerele fruntașe în întrecere, de la Întreprinderea „8 Martie" — Piatra Neamț, este și Alexandrina Cornea

Foto: VASILE RANGA

MESAJUL TOVARĂȘULUI NICOLAE CEAUȘESCU

adresat cadrelor didactice și studenților Institutului de medicină și farmacie din Iași

Dragi tovarăși,

Aniversarea a 100 de ani de la înființarea Institutului de medicină și farmacie din Iași îmi oferă plăcutul prilej de a vă adresa dumneavoastră, cadre didactice și studenți ai acestei prestigioase instituții de învățămînt, un salut cordial și cele mai calde felicitări. Totodată, doresc să vă felicit pentru înalta distincție ce a fost conferită institutului dumneavoastră — „Meritul științific" clasa I, cu prilejul acestei aniversări.

În îndelungata sa activitate, Institutul de medicină și farmacie din Iași a adus o contribuție remarcabilă la dezvoltarea învățămîntului din România, la progresul științelor medicale din țara noastră, la pregătirea și educarea a numeroase generații de medici în spiritul dragostei de patrie, al idealurilor și concepțiilor umaniste înaintate. Aici au învățat, s-au format și au activat personalități de prestigiu ale medicinii românești, care au adus o contribuție de prim ordin la îmbogățirea tezaurului științei și culturii naționale.

În anii construcției socialiste, Institutul de medicină și farmacie din Iași, dezvoltînd și amplificînd frumoasele sale tradiții, a format și educat un mare număr de cadre medicale, care își îndeplinesc cu cinste sarcinile încredințate, participă activ și aduc o contribuție însemnată la înfăptuirea politicii partidului de dezvoltare economico-socială a României, de edificare a noii orînduiri în patria noastră.

Bilanțul bogat pe care-l faceți cu prilejul acestei aniversări trebuie să constituie pentru întregul colectiv de cadre didactice și studenți al institutului un puternic imbold de a ridica la un nivel și mai înalt activitatea dumneavoastră, de a lega tot mai strins învățămîntul cu practica, cu cerințele concrete ale societății noastre în plin progres, de a împleti întregul proces instructiv cu o temeinică activitate educativă de formare sănătoasă a tineretului pentru muncă, pentru viață.

Prin structura sa perfecționată, adaptată cerințelor concrete izvorîte din procesul realizării mărețelor obiective înscrise în Programul partidului, sistemul nostru nou de învățămînt vă oferă un cadru deosebit de prielnic pentru afirmarea deplină a capacităților de creație, pentru punerea plenară în valoare a pregătirii, talentului și pasiunii pentru muncă, știință și cultură.

Sînt încredințat că profesorii, toate cadrele didactice ale institutului vor munci cu dăruire și abnegație pentru înfăptuirea exemplară a sarcinilor stabilite de partid în domeniul învățămîntului și al întăririi sănătății populației, pentru ridicarea conținutului instructiv-educativ și a nivelului de predare a cunoștințelor, răspunzînd astfel cu cinste marilor exigențe pe care partidul și societatea noastră le pun în fața slujitorilor școlii.

Vouă, dragi studenți, vă adresez îndemnul de a munci și a învăța cu sîrguință, de a vă însuși cu pasiune cele mai noi cuceriri ale științei și culturii, ale cunoașterii umane, pregătindu-vă temeinic pentru a deveni constructori de nădejde ai socialismului și comunismului, cetățeni demni și conștienți ai patriei noastre socialiste.

La aniversarea institutului dumneavoastră vă adresez tuturor, cadre didactice și studenți, chemarea de a munci cu hotărîre pentru a aduce o contribuție tot mai însemnată la înfăptuirea istoricelor hotărîri ale Congresului al XII-lea al partidului. Vă urez tuturor noi și mari succese în muncă și la învățătură, multă sănătate și fericire!

NICOLAE CEAUȘESCU

ÎNTREAGA NOASTRĂ PUTERE DE MUNCĂ ȘI CAPACITATE CREATOARE ÎN SLUJBA ÎNDEPLINIRII EXEMPLARE A SARCINILOR CONGRESULUI AL XII-LEA AL PARTIDULUI

Telegrame adresate C.C. al P.C.R., tovarășului Nicolae Ceaușescu de participanți la adunările de constituire a organizațiilor proprii ale Frontului Unității Socialiste

Noi, **oamenii muncii din stația C.F.R. București Triaj**, întruniți în adunare de constituire a organizației proprii a Frontului Unității Socialiste, ne alăturăm gîndurilor și sentimentelor întregului nostru popor, exprimîndu-vă înalta considerație, nețărmurita prețuire și adîncă recunoștință, pentru înțelepciunea și clarviziunea cu care ne călăuziți. Vă asigurăm de totala noastră adeziune față de propunerile cu privire la constituirea noului cadru mai democratic, de participarea noastră la viața politică și socială a țării. Membrii noii organizații a Frontului Unității Socialiste București Triaj sîntem mîndri că vă avem în fruntea partidului și statului nostru și pentru a fi demni de dumneavoastră nu vom precupeți nici un efort, pentru a mări numărul vagoanelor triate, în depline condiții de siguranța circulației, asigurînd în acest fel o cît mai bună deservire feroviară a întregii platforme industriale a Capitalei. Odată cu intrarea în Frontul Unității Socialiste, ne angajăm să aplicăm întocmai prețioasele indicații date de dumneavoastră, să muncim neobosit pentru materializarea măreților sarcini trasate de Congresul al XII-lea al Partidului Comunist Român, generatoare de bunăstare și fericire, de ridicare pe noi culmi de civilizație a patriei noastre socialiste.

Tineretul municipiului Dej, români și maghiari, — se relevă în telegrama **Comitetului municipal Dej al U.T.C.** — își exprimă și cu acest prilej adeziunea deplină față de gîndirea științifică novatoare pe care o aveți dumneavoastră, mult stimate și iubite tovarășe Nicolae Ceaușescu, explorator neobosit al noului pentru perfecționarea conducerii întregii noastre societăți, pentru crearea cadrului democratic corespunzător de participare directă a oamenilor muncii la elaborarea și înfăptuirea politicii partidului și statului. Din bogăția de idei, teze și obiective cuprinse în magistralul raport prezentat la tribuna marelui forum al comuniștilor, exemplu strălucit de gîndire și analiză revoluționară profundă, am desprins cu claritate și înaltă răspundere comunistă sarcinile ce ne revin pentru a ridica sub conducerea înțeleaptă a partidului întreaga activitate a organelor și organizațiilor U.T.C. din municipiul nostru la un nivel calitativ superior.

Ne exprimăm adeziunea și satisfacția față de propunerile dumneavoastră de înestimabilă valoare cu privire la cadrul democratic superior de participare a întregului popor la conducerea

(Continuare în pag. a II-a)

Focșani '79
Foto.: ILIE PANDELE

SUCCESE ALE ENERGETICIENILOR DE LA MOTRU

Vineri, energeticienii celei mai tinere unități de profil din județul Gorj — hidrocentrala de pe Motru — au rotunjit la 12 milioane kwh producția de energie electrică obținută în plus de la darea în funcțiune a primului hidrogenerator, cantitate dublă comparativ cu cea prevăzută în angajament. Succesul este rezultatul acțiunilor inițiate pentru folosirea mai bună a celor două agregate, concretizate în depășirea cu 12,5 la sută a graficului de putere, preocupării pentru prelucrarea integrală a potențialului energetic al lacului de acumulare de la Valea Cernei.

STEJARII DIN CAREI

REPORTAJUL NOSTRU

Tren cu „etaj". Oameni care ies din schimb. Tineri, elevi în uniforme de școală, muncitori în haine de lucru. Gări. Multe gări. Stații din sfert în sfert de ceas. Punctul terminus al cursei: Carei. Coborîm. Ne amestecăm în mulțimea ce pornește care-n-cotro. De fapt, în oraș.

...Carei — urbe în care scurgerea timpului e trecută în calendarul floral. Și nu numai atît... Văzusem în multe orașe, „confecționate din flori", ceasuri, motive decorative, mozaicuri artistice. Dar nicăieri un calendar. Așezat din primăvară pînă-n toamnă și iarnă chiar, în parcul orașului, lîngă Monumentul Ostașului Român, este ideea unui careian, om cu suflet ales care, de peste tot pe unde a umblat, a adus cîte ceva pentru ținutul său.

...Carei — filă distinctă, în cartea de istorie a neamului.

Căutăm primăria și nu e greu s-o aflăm. Ti-o poate arăta oricare careian, firesc, de parcă ți-ar spune, uite, aici stau eu sau, uite, aici stă vecinul meu.

Sînt în biroul primăriței și flori și telefoane și cărți și diplome frumos așezate în vitrine... toată zestrea orașului, produse ale întreprinderilor de aici. Mostre de la Fabrica de conserve, futoare de in și cînepă, mini-garnituri de mobilă, semințe de grîu și de porumb, biscuiți și pîine de la Întreprinderea de panificație, monede vechi, cioburi din pămîntul careian lipite cu grijă și suflet, cu migală. Mărturii de timp trecut alături de schița de sistematizare a orașului — pășenjeniș de șosele asfaltate, panglici într-o orînduială sigură, o geometrie perfectă, încîntătoare: platforma industrială.

Cei 32 000 de locuitori ai orașului, români, maghiari, germani, deși, geograficește, sînt „stejarii de la margine de codru", sufletește trăiesc în inima țării. De la o moară cu valturi și o presă de ulei pe care le aveau înainte de Eliberare, pînă la cele cinci întreprinderi de azi; de la cei 500 de muncitori ai anului 1950, pînă la cei 14 000 ai anului 1979; de la nici un metru de asfalt, de canalizare, de rețea de apă potabilă

C. CORPADE
M. CONSTANTIN

(Continuare în pag. a V-a)

În pag. a 5-a

ADUNAREA SOLEMNĂ consacrată jubileului Institutului de medicină și farmacie din Iași

În pag. a 4-a

Sub genericul **„Omul nou — țelul fundamental al construcției noastre revoluționare"** publicăm grupajul EROII VIEȚII — EROII ARTEI ANGAJATE

Semnează Pompiliu Marcea, Laurențiu Ulici, Vasile Chinschi și Constantin Vâeni

Un nou triumf al gimnasticii noastre feminine

ECHIPA ROMÂNIEI, CAMPIOANĂ MONDIALĂ!

NADIA COMĂNECI

EMILIA EBERLE

MELITA RUHN

DUMITRIȚA TURNER

RODICA DUNCA

MARILENA VLĂDĂRĂU

Cele mai calde felicitări campioanelor lumii și antrenorilor Martha și Bela Karolyi

Joi, 6 decembrie 1979. La Fort Worth – Dallas (S.U.A.) e noapte de-a binelea, în timp ce la noi, la București, sîntem în primele ore ale dimineții de vineri, 7 decembrie. Aici, acasă, ne frămîntă pe toți cei care iubim sportul – și nu sîntem puțini! – una și aceeași întrebare: **„Ce-or fi făcut gimnastele românce astă noapte, la Center Arena?** „Ne frămîntă întrebarea asta pentru că agențiile de presă anunțaseră joi pe la prînz că Nadia Comăneci se află la... spital, știre sumbră, care ne-a furnicat pe șira spinării. Fără ea, echipa României părea victimă sigură în concursul atît de echilibrat, de aspru și de încordat pentru cucerirea medaliilor celei de a XX-a ediții a Campionatelor mondiale.

Și așa, în plină dimineață, o altă știre, una de senzație, explodează pur și simplu: **ECHIPA ROMÂNIEI ESTE CAMPIOANĂ MONDIALĂ!! Deși Nadia nu a concurat decît la bîrnă!**

Momente de stupefacție! Să crezi, să nu crezi?... Dar cum oare să nu crezi cînd telexurile încep să imprime clasamentul și cînd vezi, negru pe alb, că echipa României a acumulat **389,550 p,** în timp ce a doua clasată, multipla campioană olimpică și mondială, formația U.R.S.S., are 388,925 p?!

Ce s-a întîmplat, totuși, acolo, în uriașa Center Arena, clocotind datorită temperamentului texan al celor 10 000 de spectatori prezenți în tribune?

Întîi, despre Nadia, căci tot ea a declanșat totul! Ați văzut vreodată palmele Nadiei? Dacă da, vă veți explica ușor, dar dacă

HORIA ALEXANDRESCU

(Continuare în pag. a V-a)

MESERIILE DECENIULUI
ştiinţei, tehnicii, calităţii şi eficienţei

„Muncim şi învăţăm în oţelăria în care mîine vom fi specialişti"

O şarjă de 100 tone oţel — premieră în metalurgia românească realizată la Combinatul de oţeluri speciale din Tîrgovişte. Ce înglobează o asemenea cantitate de metal? În primul rînd muncă, energie, pricepere, cunoaştere. Dar adevărata expresie valorică a unei astfel de şarje o dă relaţia pe care societatea modernă a afirmat-o ca unul dintre factorii săi de progres, de dezvoltare economică: industria metalurgică — industria constructoare de maşini, transformarea oţelului în maşini şi utilaje de înaltă tehnicitate. Iată, prin urmare, ce a determinat, în această ramură industrială introducerea rapidă a progresului tehnic, a mecanizării şi automatizării. Odată cu spectaculoasa evoluţie a Combinatului de oţeluri speciale din Tîrgovişte, cererea de forţă de muncă superior calificată a devenit tot mai acută; răspunderea pentru pregătirea cadrelor muncitoreşti a început să fie împărţită între şcoală şi uzină în urmă cu şase ani, odată cu înfiinţarea Grupului şcolar metalurgic din Tîrgovişte. Forjori-tratamentişti, turnători-formatori, oţelari şi laminorişti părăsesc an de an băncile şcolii pentru a-şi aduce — la cea mai înaltă cotă a priceperii şi măiestriei vîrstei tinere — contribuţia la elaborarea prestigioasele şarje de oţel româneşe.

La o temperatură de ordinul miilor de grade metamorfoza metalului este urmărită, controlată şi dirijată de către un tînăr absolvent. „O simplă apăsare pe buton" — aceasta ar fi, definită succint, întreaga acţiune a oţelarului modern. În aparenţă simplă, intervenţia presupune de fapt **o calificare superioară, o cunoaştere profundă a unui proces complicat şi nevăzut care se desfăşoară în interiorul laminorului.** Atributele moderne ale meseriei atrag, an de an, tot mai mulţi tineri. Pentru uzină, pentru şcoală, problemele recrutării, pregătirii şi integrării tinerilor constituie sursa unor permanente preocupări, a unor acţiuni şi măsuri a căror eficienţă se traduce încă din primii ani de şcoală în valoroase rezultate obţinute în producţie. „Acordăm, ne spune directorul adjunct al liceului, ing. Marian Ionescu, o atenţie specială **acţiunilor de orientare şcolară şi profesională.** În acest sens nu ne-am limitat numai la editarea pliantelor, ci am intervenit direct — şi cu eficienţă sporită — prin **organizarea unor mese rotunde la şcolile generale la care am invitat specialişti din liceu şi uzină, precum şi numeroase vizite ale elevilor de gimnaziu în combinat".** La fel de importantă este considerată în liceu şi **continuitatea** interesului acordat celor care aleg profilul metalurgic. În acest sens o iniţiativă valoroasă, care a prins contur şi s-a materializat datorită bunei colaborări între şcoală şi uzină, este **încadrarea în muncă a elevilor în perioada de practică comasată.** Timp de trei luni, elevii au muncit pe posturi de lucru, la oţelăriile electrice I şi II, cu obligaţii şi răspunderi reale, anticipînd în echipele muncitoreşti — la măsurarea temperaturii cuptoarelor, la prepararea adaosurilor de materiale pentru corecţie, la repararea cuptorului — performanţele viitoare.

Asigurînd o specializare largă în profile complexe, o pregătire multilaterală în raport direct cu cerinţele producţiei, aceste măsuri au creat cadrul optim afirmării relaţiei învăţămînt — cercetare — producţie. **Numeroase iniţiative privind economia de energie de materii prime şi materiale, crearea unor repere noi, găsirea unor soluţii tehnice de optimizare şi-au găsit sursa în problemele ce se cereau rezolvate la locul de practică.**

Cîştigătorul locului III pe ţară la Concursul oţelarilor, ediţia 1978, elevul Constantin Mihaiu, ne mărturisea cîteva din preocupările şcolii, organizaţiei U.T.C. privind pregătirea în meseria de metalurgist la exigenţele viitorului cincinal. „Una dintre problemele pe care avem ambiţia să le rezolvăm împreună cu inginerii din şcoală este demolarea cu ajutorul unui dispozitiv special a vetrei cuptoarelor electrice de 50—100 tone. O alta „Studiul posibilităţii turnării oţelului în lingouri mici şi forjarea acestora", şi „modelarea turnării în piese".

Pornind de la problemele producţiei, viitorii specialişti îşi propun să găsească chiar de acum, cînd sînt elevi, soluţii aplicabile în Combinatul de oţeluri speciale. „Am observat — îşi aminteşte elevul Virgil Ştefan — că muncitorii întîmpinau dificultăţi serioase în aprecierea cantităţii de materiale prăfoase rămase în buncăre. „Nivelmetrul", pe care l-am realizat noi indică exact cînd se termină cantitatea de material, iar inovaţia noastră elimină substanţial întreruperile în fluxul tehnologic".

★

Reuşite şi proiecte care se îmbină în activitatea consacrată muncii şi învăţăturii de către viitorii specialişti. Vor reuşi aceştia ca la absolvire să se încadreze în muncă, astfel încît să poată lucra încă din prima zi la nivelul unui muncitor calificat? Răspunsul dat la locul de muncă de promoţiile precedente, de specialiştii din şcoală şi uzină, de înaltul nivel la care se realizează integrarea învăţămîntului cu cercetarea şi producţia este cu certitudine afirmativ.

EMILIA VASILIU

● UN ATELIER-ŞCOALĂ CU O PRODUCŢIE DE 1 600 000 LEI ● O ECONOMIE DE METAL DE 5 LA SUTĂ – IATĂ O RECENTĂ REALIZARE UTECISTĂ ● UN ATELIER METALURGIC ŞCOLAR ÎN VALOARE DE 7 MILIOANE LEI ● 3 000 DE ELEVI VOR CONTRIBUI, ÎN VIITORUL CINCINAL, LA REALIZAREA UNEI PRODUCŢII DE 896 000 TONE DE OŢEL

PARTICIPARE MAI INTENSĂ A TINERILOR LA ÎNTREAGA VIAŢĂ SOCIAL-POLITICĂ A ŢĂRII,
HOTĂRÎRE FERMĂ DE A TRANSPUNE ÎN VIAŢĂ HOTĂRÎRILE CONGRESULUI AL XII-LEA

Trăim zile de intensă activitate politică, în atmosfera de puternic avînt patriotic generată de cel de-al XII-lea Congres al partidului, cînd masele largi de oameni ai muncii, de pe tot întinsul patriei, întregul popor, strîns unit în jurul partidului, au trecut la înfăptuirea cu succes a obiectivelor prevăzute. Sînt momente istorice la care noi, tinerii, indiferent de naţionalitate, sîntem martori şi coautori ai acestor înfăptuiri fără seamăn. A fi în primele rînduri ale acestui amplu front al construcţiei socialiste — iată o îndatorire de conştiinţă, politico-patriotică. Este o angajare entuziastă, fierbinte, hotărîtă, deplin conştientă, pe potriva condiţiilor materiale şi a cadrului organizatoric ce ne oferă posibilitatea afirmării plenare a capacităţii noastre. Acest cadru, asigurat de profundul caracter democratic al societăţii noastre, se bazează pe participarea activă, directă a maselor populare, a tuturor categoriilor sociale la elaborarea şi înfăptuirea politicii interne şi externe a ţării. Expresia cea mai elocventă a acestui democratism o reprezintă Frontul Unităţii Socialiste, organism ce pune în valoare iniţiativele şi acţiunile tuturor cetăţenilor, ale întregului popor. Noile propuneri ale secretarului general al partidului, tovarăşul Nicolae Ceauşescu, privind creşterea rolului F.U.S. în condiţiile noii etape de dezvoltare, au găsit un ecou larg în inimile tuturor tinerilor. Cu prilejul manifestărilor de primire de membri individuali şi constituire a organizaţiilor proprii ale F.U.S. — activitate politică ce îmbracă în aceste zile chipul bucuriei, entuziasmului şi înaltei responsabilităţi cetăţeneşti, în unităţi economice, în secţii şi sectoare, ateliere, în instituţii, la sate şi în cartiere, pe tot cuprinsul patriei — tinerii răspund cu bucuria inimii şi conştiinţei, înscriindu-se mai intens în eforturile comuniştilor, ale celorlalţi oameni ai muncii, în cel mai larg şi reprezentativ front al muncii şi construcţiei. Ei dau, prin fapte, glas sentimentelor de adîncă recunoştinţă şi încredere în partid, în secretarul său general. Această dovadă de nezdruncinată unitate în jurul partidului, pentru înaintarea continuă a patriei pe calea socialismului, se face puternic simţită în rîndul tinerei generaţii, în aceste zile. Opiniile consemnate de reporterii noştri ilustrează această atmosferă — de emulaţie creatoare, de participare intensă la viaţa politică şi socială a ţării.

Gînduri la prima adunare de constituire a organizaţiei F.U.S.

Chipurile celor prezenţi sînt marcate de emoţie. Cu atît mai mult cu cît şi sala a fost amenajată festiv, ca pentru un mare eveniment. Şi într-adevăr, tinerii secţiei finisaj de la cunoscuta întreprindere bucureşteană „Suveica" — căci marea majoritate o constituie muncitorii a căror tinereţe dă media de vîrstă a colectivului de 22 de ani — sînt prezenţi la un eveniment hotărîtor în viaţa lor. Cu cîteva zile în urmă şi-au exprimat, prin completarea cererilor de înscriere în organizaţia proprie a F.U.S., dorinţa participării la acest larg front al muncii constructive, al stimulării şi valorificării tuturor iniţiativelor. Iată-i acum la prima adunare de constituire a organizaţiei F.U.S. pe secţie, ascultînd cu emoţie materialul prezentat, acceptînd încă o dată asupra semnificaţiei acestui moment, asupra sarcinilor ce revin colectivului lor, tuturor oamenilor muncii, pentru traducerea în faptă a hotărîrilor înaltului forum al comuniştilor sau exprimîndu-şi cu fermitate gîndul de a fi prezenţi acolo unde este nevoie de ei, acolo unde simt ei că sînt mai utili. „Sînt conştientă — spunea între altele tînăra operatoare finisoare **Constantina Bohor** — că pot fi de mai mult folos în ceea ce priveşte exploatarea utilajelor pe care lucrez — ramele de apretat, uscat şi termofixat — astfel încît să realizez randamente sporite cu 10—15 la sută, în limitele celei mai înalte calităţi, pentru că, pe aceste maşini se fabrică majoritatea produselor pentru export. De finisul pe care îl obţin eu depinde calitatea producţiei. Îmi dau seama că şi de munca mea depinde bunăstarea mea şi a familiei, a întregului popor. Voi face totul ca să devin un bun exemplu pentru colegii mei de muncă".

Dorinţa autodepăşirii, pentru îmbunătăţirea activităţii, este şi gîndul tînărului Constantin Teodorescu, muncitor finisor calandror, venit în urmă cu patru ani din Bîrlad să deprindă meseria pentru viitorul combinat textil din oraşul său. „Şi eu îmi pot aduce o mai bună contribuţie la realizarea sarcinilor de plan ale unităţii, prin reducerea capetelor şi fîşiilor, în general a ţesăturilor defecte. Voi folosi timpul liber creat prin trecerea, încă din această lună, la săptămîna redusă de lucru, pentru lărgirea orizontului de cunoştinţe tehnice şi de cultură generală. Atît eu cît şi colegii mei putem face mai mult. Dovadă — indicatorii înalţi de plan atinşi pe luna noiembrie".

Din cuvîntul celorlalţi tineri, din recomandările făcute de tînăra secretară a organizaţiei de partid pe secţie, Victoria Ştefan, sau ale experimentatului inginer Ecaterina Pescaru, am înţeles că tinerii de la „Suveica" doresc să facă din acest act un act de înaltă conştiinţă politică, de înţelegere întocmai a răspunderilor ce le revin, de acţiune fermă pentru o cît mai mare contribuţie la prosperitatea şi progresul patriei. „După cum aţi văzut — ne-a spus Elena Pall, secretar al comitetului de partid pe întreprindere — punctul nostru de documentare politico-ideologică este frecventat de tineri din toate secţiile unde urmează a se constitui organizaţii proprii ale F.U.S. Înţeleg cu toţii că au de purtat împreună o mare răspundere. Ei s-au angajat să dea un mai mare sprijin la lucrările noii capacităţi a întreprinderii, cu efect în obţinerea unui spor de producţie de 1,9 milioane mp ţesături tip bumbac, la construcţia viitorului cămin de nefamilişti, la activitatea de autoutilare şi proiectare a ţesăturilor prin obţinerea de economii la materia primă şi creşterea fiabilităţii produselor".

Sînt argumente concrete — şi nu singurele — (parcul de agrement „Plumbuita" este încă o mărturie a hărniciei celor de la „Suveica") — ale unei participări tot mai active şi mai largi la treburile colectivului în care muncesc, ale obştii în care trăiesc.

R. VASILE

Întreaga noastră putere de muncă şi capacitate creatoare în slujba îndeplinirii exemplare a sarcinilor Congresului al XII-lea al partidului

(Urmare din pag. I)

vieţii economico-sociale şi politice prin organizaţii proprii ale F.U.S., organisme largi care asigură participarea mai organizată la dezbaterea politicii partidului, a legilor ţării, a programului de înaintare a României spre societatea comunistă.

Recentul Congres, prin votul său unanim şi entuziast, care izvorăşte din conştiinţa cea mai aleasă a întregului popor, v-a reales pe dumneavoastră, mult stimate şi iubite tovarăşe Nicolae Ceauşescu, în înalta funcţie de secretar general al Partidului Comunist Român, om de aleasă omenie, eminent conducător, exponent strălucit al intereselor şi năzuinţelor întregii naţiuni, care nu cunoaşte ideal mai înălţător decît servirea devotată a partidului şi patriei, a cauzei socialismului şi păcii, a făuririi unei lumi mai bune şi mai drepte pe planeta noastră.

Ca semn al neţărmuritei recunoştinţe pe care v-o purtăm, ne angajăm solemn în faţa dumneavoastră să depăşim în anul 1980 planul economic finanţat cu 25 la sută, iar în cadrul ediţiei a III-a a Festivalului naţional „Cîntarea României" să valorificăm superior tradiţiile folclorice, să mobilizăm întregul tineret pentru o participare cu toate forţele la ridicarea patriei noastre în rîndul celor mai avansate ţări ale lumii.

Membrii organizaţiei Frontului Unităţii Socialiste, întruniţi în prima adunare generală de constituire a organizaţiei Frontului Unităţii Socialiste, se arată în telegrama adresată de **Secţia de construcţii şi confecţii metalice — Curtea de Argeş** — ne angajăm ca în procesul muncii şi educaţiei să dăltuim în sufletele oamenilor o înaltă conştiinţă socialistă, răspundere şi devotament, să realizăm importante succese pe linia transformării cantităţii într-o nouă calitate, a economisirii energiei electrice, a carburanţilor şi lubrifianţilor, a reducerii consumului de materii prime şi materiale. Vom desfăşura o activitate bogată pentru a ne autodepăşi, pentru a fi şi mai utili societăţii noastre socialiste. Dăm glas înaltelor sentimente de preţuire şi dragoste înflăcărată faţă de dumneavoastră, scumpe tovarăşe Nicolae Ceauşescu, cel mai iubit fiu al poporului nostru, patriot înflăcărat, militant recunoscut pe toate meridianele globului, pentru pace, bunăstare şi progres. Cu această ocazie, vă dorim mult succes în funcţia dumneavoastră de înaltă răspundere în fruntea Partidului Comunist Român, pentru realizarea hotărîrilor Congresului al XII-lea al partidului, de edificare a societăţii socialiste multilateral dezvoltate în ţara noastră. Dorim ca poporul român, sub conducerea Comitetului Central al Partidului Comunist Român, în frunte cu dumneavoastră, să obţină noi şi tot mai mari realizări, atît în transpunerea în viaţă a sarcinilor trasate de cel de-al XII-lea Congres al Partidului Comunist Român, cît şi în lupta pentru apărarea independenţei naţionale şi a suveranităţii de stat.

Cu ocazia constituirii organizaţiei proprii a Frontului Unităţii Socialiste a **Şcolii generale nr. 13 din sectorul 1, Bucureşti,** cadrele didactice şi ceilalţi oameni ai muncii îşi exprimă adeziunea deplină la propunerile tovarăşului secretar general al partidului, cu privire la creşterea rolului Frontului Unităţii Socialiste în viaţa social-politică a ţării şi îmbunătăţirea organizării sale, cadru nou, democratic de participare a cetăţenilor la înfăptuirea politicii interne şi externe a partidului şi statului nostru.

Dînd glas gîndurilor şi sentimentelor fierbinţi de dragoste şi preţuire pe care vi le purtăm, ne angajăm să fim neobosiţi propagandişti în rîndurile elevilor pentru ca învăţăturile, sarcinile şi directivele rezultate din Congresul al XII-lea al Partidului Comunist Român, să fie însuşite de fiecare elev, în aşa fel, ca mîine, ele să devină realitate.

În aceste zile de importanţă istorică, cînd în întreaga ţară se desfăşoară adunările de constituire a organizaţiilor proprii ale Frontului Unităţii Socialiste, creîndu-se prin acestea un cadru adecvat participării tuturor cetăţenilor ţării, fără deosebire de naţionalitate, la elaborarea şi înfăptuirea politicii interne şi externe a partidului şi statului — se spune în telegrama adresată de participanţii la adunarea de constituire a organizaţiei proprii a F.U.S., **de la întreprinderea „Oltul" din Sf. Gheorghe, judeţul Covasna** — gîndurile noastre, pline de recunoştinţă, se îndreaptă către dumneavoastră, mult stimate şi iubite tovarăşe Nicolae Ceauşescu, mulţumindu-vă pentru viaţa demnă şi fericită pe care o trăim.

Cu ocazia constituirii organizaţiilor proprii ale Frontului Unităţii Socialiste, ne angajăm, ca alături de comunişti, de întregul nostru colectiv de muncă în cadrul Frontului Unităţii Socialiste, să luăm parte activă la toate acţiunile sale, să servim cu credinţă interesele poporului, consacrîndu-ne întreaga capacitate pentru înfăptuirea neabătută a hotărîrilor Congresului al XII-lea al Partidului Comunist Român — chezăşie sigură a dezvoltării patriei noastre pe noi trepte de progres şi bunăstare.

Membrii organizaţiei Frontului Unităţii Socialiste, constituiţi în cadrul **Cooperativei agricole de producţie „Unirea" Turda,** îşi exprimă cu acest prilej întreaga lor adeziune faţă de politica internă şi externă a partidului şi statului nostru, faţă de dumneavoastră, stimate tovarăşe Nicolae Ceauşescu, cel mai iubit fiu al poporului, mare om politic şi de stat, proeminentă personalitate a vieţii politice internaţionale. Sînt bine cunoscute eforturile şi preocupările constante pe care le manifestaţi pentru crearea cadrului organizatoric, care să asigure lărgirea continuă a democraţiei noastre socialiste. Între acestea un loc central îl ocupă recentele şi preţioasele dumneavoastră propuneri de creştere substanţială a rolului Frontului Unităţii Socialiste în întreaga viaţă social-politică a ţării, îmbunătăţirea structurii sale organizatorice, care să permită participarea largă a tuturor oamenilor muncii, indiferent de naţionalitate, la viaţa politică a ţării. Ne exprimăm ataşamentul nostru profund faţă de realegerea dumneavoastră în înalta funcţie de secretar general al partidului, avînd garanţia că aceasta va asigura noi împliniri şi realizări pe calea înfloririi scumpei noastre patrii, România socialistă.

SĂ DISCUTĂM DESPRE TINEREŢE, EDUCAŢIE, RĂSPUNDERI

O EXPERIENŢĂ TRISTĂ CARE PUTEA FI EVITATĂ

Auzim uneori spunîndu-se: „Ei, dacă aş fi avut mintea de acum...!" Se încearcă, astfel, explicarea vreunui eşec, pe seama lipsei de experienţă, a naivităţii.

Dar pînă la ce vîrstă şi pentru care fapte poate invoca cineva „scuza" naivităţii? Şi apoi, să fie oare neapărat nevoie ca fiecare individ „să se lovească de grindă ca să observe pragul?"

Există în jurul nostru suficientă experienţă de viaţă, destule exemple, şi bune şi rele, pentru a desprinde concluziile ce se impun, cel puţin de la vîrsta la care discernămîntul intră în rol.

Cazul Auricăi T. de 20 ani, din Bucureşti, este cît se poate de ilustrativ în privinţa celor afirmate în rîndurile de mai sus.

Deşi nu se poate spune că nu şi-ar fi dat seama de consecinţele pe care avea să le suporte, ignorînd sfaturi înţelepte şi sfidînd riscuri evidente, ea s-a lăsat, totuşi, atrasă în mrejele unei aventuri, părăsind locul de muncă şi domiciliul, fără ştirea părinţilor.

— Am găsit-o cu ocazia unui control de rutină pe care îl făceam cu colegul meu, plut. maj. Ernest Artenie, într-o locuinţă de pe str. Agricultori, împreună cu alţi indivizi fără ocupaţie — ne relatează sergentul-major Constantin Călăraşu, sectorist în Circumscripţia 9 miliţie. Cunoscînd că indivizii respectivi duc o viaţă parazitară, am fost surprins că tînăra în cauză s-a lăsat ademenită de aceştia şi am cerut explicaţii în legătură cu prezenţa ei acolo. Aşa am aflat că părinţii — tata muncitor, mama pensionară — nu ştiu nimic despre fiica lor de mai multe zile.

Cu concursul Comitetului de cetăţeni din circumscripţia electorală nr. 42, al cărui preşedinte este tovarăşul Grigore Zbora, tînăra Aurica T. a fost pusă în discuţia colectivului, pentru comportarea ei necorespunzătoare în societate şi viaţa parazitară în care începuse să se complacă. Totuşi, n-a ţinut seama de sfaturile unor oameni cu părul cărunt, ale unor tineri care se pot mîndri cu rezultatele pe care le obţin în muncă şi nici de avertismentul nostru, că dacă nu revine la o viaţă onorabilă, poate cădea în greşeli şi mai grave, expunîndu-se la consecinţe.

Promisiunea de a se reîncadra într-o activitate utilă a fost formală şi, după un timp, a fost găsită din nou într-un anturaj dubios, cu îndeletniciri nelegale. A fost trimisă în instanţă conform Decretului nr. 153/1970 şi condamnată la o lună de zile închisoare contravenţională.

După ispăşirea acestei pedepse, m-am interesat din nou de preocupările tinerei în cauză, am discutat cu părinţii să fie înţelegători pentru cele petrecute, s-o ajute pentru a ieşi din acest impas şi am mers personal cu ea la oficiul forţelor de muncă din sector, unde a obţinut o nouă repartizare. Acum lucrează la o întreprindere de pe Şoseaua Iancului, spune că vrea să se califice la noul loc de muncă, cu toate că se calificase în meseria de croitoreasă — dar îi este jenă să se mai reîntoarcă în mijlocul colectivului pe care l-a părăsit...

Iată, aşadar, cîteva elemente demne de apreciat: reîncadrarea, dorinţa de calificare, jena pentru greşeala comisă.

Tot atîtea argumente şi speranţa că Aurica T. a tras învăţămintele necesare dintr-o experienţă tristă pe care ar fi putut s-o evite. Dar, este bine şi acum, decît prea tîrziu. Şi ar fi şi mai bine, dacă alţi tineri tentaţi de asemenea aventuri n-ar repeta o asemenea experienţă amară.

M. GROZAVU

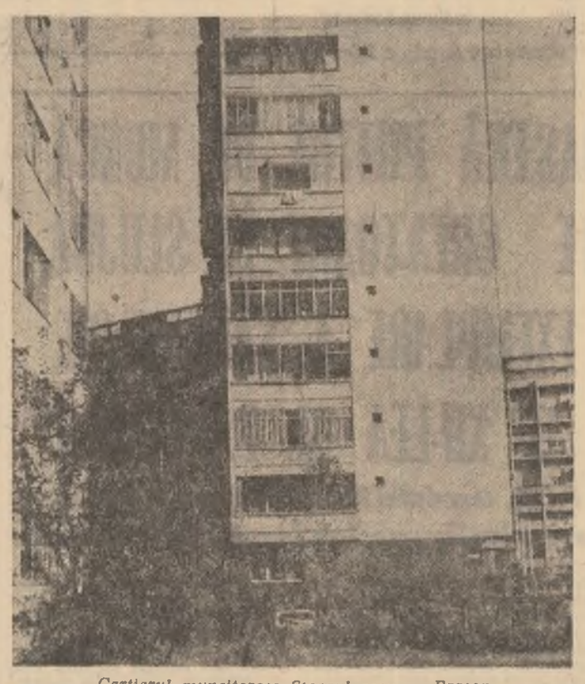

Cartierul muncitoresc Steagul roşu — Braşov
Foto: VASILE RANGA

• PUBLICITATE PENTRU TINERET • PUBLICITATE PENTRU TINERET • PUBLICITATE PENTRU TINERET •

În luna decembrie,
LUNA CADOURILOR
oferiţi celor dragi daruri!

În magazinele şi raioanele specializate ale COMERŢULUI DE STAT vă stau la dispoziţie produse cosmetice de calitate, care pot fi asortate culorii, calităţii tenului şi epidermei, precum şi vîrstelor diferite:

GAMA „EGRETA" — apă de colonie, parfum, roşu de buze, pudră compactă, lac de unghii şi o casetă cu produse „EGRETA";

GAMA „APRIL" — emulsie hidratantă, loţiune tonică pentru ten uscat, loţiune tonică pentru ten gras, cremă hidratantă de zi pentru ten gras şi ten uscat, cremă nutritivă pentru noapte;

GAMA „FAUN" — cu articole specifice toaletei masculine — loţiune pentru ten acneic, loţiune capilară, şampon antipelicular, diverse şampoane (cu urzică, nuc, mesteacăn, extracte de plante cardiotonice), spumante de baie, deodorante (corporal, pentru picioare, pentru încălţăminte), apele de colonie 2 000, 2 001, 2 002, 2 005;

DEODORANTE CORPORALE SPRAY — FEMINA, GAZEL, CRISTAL, ZEFIR, PERLA, TRIUMF;

SĂRURI PENTRU BAIE — APRIL, LILIAC, LITORAL, MARGARETA;

LOŢIUNI CREMĂ DUPĂ RAS TIP SPRAY — ADAM, BOB, FARMEC, SELECT, PREERIA, PERLA.

INTREPRINDEREA ELECTROCENTRALE BUCUREŞTI

Splaiul Independenţei 227 — sector 6

ÎNCADREAZĂ:

1. Pentru sediul întreprinderii din Bucureşti:

— şef birou tehnic cu probleme de control nedistructiv al sudurilor.

2. Pentru CET Giurgiu:

— şef secţie cazane

— şef secţie chimică

— şef secţie electrică

— şef laborator PRAM

— şef laborator AMC

— economist şi şef depozit

Pînă la punerea în funcţiune a CET Giurgiu, personalul urmează a fi pregătit în instalaţii similare din cadrul I.E. Bucureşti şi din ţară.

Relaţii suplimentare se pot obţine de la biroul personal învăţămînt-retribuţie — telefon: 49 45 45/140 sau 198.

Decembrie este — prin tradiţie — LUNA CADOURILOR, o lună în care fiecare oferă celor dragi daruri atrăgătoare, prilej de surprize şi bucurii.

În magazinele cooperativelor de consum puteţi găsi un sortiment variat de articole pentru cadouri: jucării, cosmetice, parfumerie, podoabe, tricotaje, galanterie, marochinerie, confecţii, stofe, încălţăminte, precum şi o gamă largă de obiecte de uz gospodăresc, electrotehnice etc.

Librăriile cooperativelor de consum şi raioanele specializate oferă, de asemenea, ultimele apariţii editoriale, precum şi cărţi din literatura pentru copii.

VIZITAŢI MAGAZINELE COOPERATIVELOR DE CONSUM!

AVEM UN PROGRAM FERM, ŞTIINŢIFIC, CUTEZĂTOR

Hotărîtoare sînt acum faptele, acţiunea concretă pentru realizarea exemplară a sarcinilor de plan

ANUL VIITOR, PRODUCŢIA INDUSTRIALĂ A RÎMNICULUI SĂRAT VA TREBUI SĂ ÎNREGISTREZE UN SPOR DE 3 MILIARDE LEI

Un salt pregătit de tineri cu înaltă răspundere şi curaj

Rîmnicu Sărat se înscrie în eşalonul localităţilor cu o industrie modernă realizind în acest cincinal o producţie globală de 10 miliarde lei şi o producţie netă de 3 miliarde. În cincinalul în care ne aflăm, pe harta economică a oraşului au apărut unităţi noi cum sînt Întreprinderea de organe asamblare, Turnătoria de piese din fontă, Întreprinderea de conserve, altele dezvoltîndu-şi cu mult capacităţile de producţie. Printr-un efort exemplar, colectivele de oameni ai muncii şi-au îndeplinit sarcinile pe primii patru ani ai cincinalului cu două luni mai devreme, reuşind ca pînă în prezent să dea o producţie suplimentară în valoare de peste 360 milioane lei. Din rîndul lor se detaşează net Întreprinderea de garnituri de frînă care a realizat sarcinile de plan pe întregul cincinal încă din luna octombrie, creîndu-se astfel suficiente premise ca pînă la sfîrşitul anului 1980 unitatea să realizeze o producţie suplimentară de 1,2 miliarde lei. Dacă la capitolul realizări, industria oraşului se înscrie cu rezultate remarcabile, am căutat să aflăm ce se întreprinde în aceste zile pentru pregătirea producţiei anului viitor.

GHEORGHE PAPUC, secretar al comitetului orăşenesc de partid, este primul nostru interlocutor: „Începînd de anul viitor economia oraşului nostru va cunoaşte puternice innoiri. Iată de ce, încă de la începutul acestei luni au fost definitivate lansările de producţie pentru 1980. Subliniez buna organizare a fluxului tehnologic şi a aprovizionării cu materii prime la Întreprinderea de confecţii, Întreprinderea de organe asamblare, Întreprinderea garnituri de frînă, Partizanul, Fabrica de regenerare a uleiurilor, unităţi în care peste 80 la sută din personalul muncitor îl reprezintă tinerii. Afirm că lansarea producţiei anului viitor este o chestiune vitală pentru că în 1980 vor trebui întreprinse eforturi susţinute pentru începerea lucrărilor la noile investiţii: Fabrica de utilaje şi piese de schimb pentru industria materialelor de construcţii, Întreprinderea de maşini şi de agregate grele, Întreprinderea de covoare etc.".

Concretizăm, în continuare, aceste idei prin cîteva opinii referitoare la pregătirea producţiei anului viitor consemnate în cîteva unităţi rîmnicene.

MARCELA ANGHELOIU, rectificatoare, secretara comitetului U.T.C. de la I.G.F.E.: „La 6 octombrie, cu aproape 15 luni mai devreme colectivul nostru a trăit un eveniment deosebit — realizarea sarcinilor economice la toţi indicatorii pe întregul cincinal. Prin îmbunătăţirea reperelor, a tehnologiilor de fabricaţie, au fost economisite 40 tone metal, 25 tone azbest, 24 tone ferită. Dar ceea ce trebuie neapărat scos în evidenţă este faptul că pentru pregătirea producţiei anului viitor am realizat cu forţe proprii utilaje necesare etapei a doua de dezvoltare a întreprinderii".

● După ce sarcinile pe primii patru ani ai cincinalului au fost realizate cu două luni mai devreme pregătirea producţiei anului viitor se află în stadiul final ● La Întreprinderea de garnituri se lucrează, încă din luna octombrie, în contul anului... 1981 ● În 1980 producţia globală industrială va creşte cu aproximativ 3 miliarde lei ● Pregătiri intense pentru apariţia, pe harta economică a oraşului, a încă patru noi obiective industriale ● Tineri, în avanposturile cercetării şi aplicării noilor tehnologii.

Ne simţim datori să adăugăm şi noi cîteva lucruri: Întreprinderea a asimilat 58 produse şi tehnologii noi, economisind 2 milioane lei valută. Tot ceea ce s-a realizat a fost rodul muncii creatoare a muncitorilor, tehnicienilor şi inginerilor care, prin ideile novatoare materializate în procesul tehnologic, redimensionează permanent producţia în condiţiile unei calităţi superioare.

MIRCEA DASCĂLU, inginer şef la Întreprinderea de organe-asamblare: „Încep, şi-o să vedeţi de ce, prin evidenţierea unui succes al nostru — realizarea, pentru prima dată în ţară, a unor scule din carburi metalice sinterizate. Am început cu acest lucru pentru că el demonstrează că nu mai sîntem, aşa cum se întîmpla pînă nu de mult, o „unitate-problemă" a Rîmnicului ale cărei produse nu aveau acoperire pe piaţă. Iată că, începînd cu '79, întreprinderea noastră, prin efortul şi căutările oamenilor muncii, din care 90 la sută sînt tineri, intră cu fruntea sus în detaşamentul fruntaşilor. Alături de Centrala de resort, de un real ajutor ne-a fost în permanenţă comitetul orăşenesc de partid. Totodată, oamenii noştri au înţeles să se integreze în efortul de reproiectare, de autoutilare cu toată energia. Argumente care asigură declanşarea producţiei anului 1980 fără nici o problemă".

IOANA NICA, confecţioneră, Întreprinderea de confecţii: „Pentru pregătirea producţiei anului viitor am fost în continuare preocupaţi să asigurăm cota consumurilor specifice de materii prime şi materiale în pas cu tehnologiile moderne de fabricaţie. Pînă în prezent întreprinderea noastră se înregistrează cu economii de 9 250 mp ţesături bumbac şi 4 500 mp ţesături lînă. Şi pentru anul viitor au fost luate o serie de măsuri care, pe lîngă asigurarea materiilor prime, să conducă la realizarea indicatorilor de plan. Aş sintetiza pe trei grupe de probleme şi soluţii aceste preocupări: extinderea tehnologiilor prin croirea fixă, reproiectarea unor produse şi dimensionarea optimă a detaliilor. Toate acestea asigură un demaraj bun, ne dau certitudinea realizării şi depăşirii sarcinilor de plan şi pe anul 1980".

RODICA RUGIUBEI, prim secretar al comitetului orăşenesc al U.T.C.: „Numai în anul viitor vor fi cuprinşi în procesul muncii încă aproximativ 1 000 de tineri. De modul în care sînt pregătiţi şi de competenţa lor depind producţia, realizarea planului. Ne preocupă în momentul de faţă calitatea programelor lor de instruire teoretică şi practică care se desfăşoară în liceele de profil dar mai ales la cursurile de perfecţionare a pregătirii profesionale organizate în unităţile economice. Prin atragerea unui număr cît mai mare de tineri la aceste cursuri şi cu sprijinul nemijlocit al specialiştilor vom reuşi să dăm şi în anul ce vine întreprinderilor din oraşul nostru tineri bine pregătiţi profesional".

Aspectele consemnate de noi reliefează faptul că într-adevăr lansarea producţiei anului viitor se află într-un stadiu avansat în marea majoritate a unităţilor problemele fiind rezolvate pînă la detaliu. Faţă de 1979, în 1980 valoarea producţiei globale industriale va creşte cu 3 miliarde lei. O sarcină a cărei realizare presupune eforturi mari pentru folosirea cu chibzuinţă a materiilor prime, a capacităţilor de producţie existente, pentru punerea în funcţiune la termen a noilor obiective, dar mai ales pentru introducerea cu curaj a noului în toate compartimentele producţiei.

DUMITRU ION DINCĂ

La locul de muncă a unei echipe de tineret de la Întreprinderea Electro-Argeş

Foto: V. TANASOF

ACŢIUNI UTECISTE ÎN SPRIJINUL PRODUCŢIEI

Dornici să transpună în practică măreţele sarcini stabilite de înaltul forum al comuniştilor, tinerii Prahovei, asemenea tuturor tinerilor din patria noastră, participă cu întreaga lor putere de muncă la diferite acţiuni şi iniţiative, în sprijinul producţiei.

● Un număr de 260 tineri de la I.U.C. Ploieşti au turnat fundaţia pentru montarea a 4 strunguri carusel în secţia cazangerie grea, acţiune care a permis obţinerea unei economii de peste 250 000 lei.

● 300 de tineri de la secţiile turnătorie oţel, forjă, mecanică 2 şi mecano-energetică, din cadrul Întreprinderii „1 Mai" Ploieşti, au colectat şi predat la topitorie, zilele trecute, peste 20 tone fier vechi. De asemenea, 150 de tineri din secţia M—6 au dat în funcţiune, cu 10 zile înainte de termen, un troliu de la instalaţia de foraj.

● În scopul creşterii productivităţii muncii, tinerii din organizaţiile U.T.C. ale rafinăriei C.P. Brazi, au acţionat pentru punerea în funcţiune cu două zile mai devreme a instalaţiilor de cracare catalitică şi reformare catalitică, aflate în revizie. Lucrările executate de ei se ridică la o valoare de peste 300 000 lei. (D. CONSTANTIN).

Cu spirit gospodăresc

Şase sute de megawaţi-ore — la această cifră se ridică economia de energie electrică pe anul acesta la întreprinderea „Electroaparataj" din Capitală. O economie care echivalează cu o cantitate de energie electrică necesară funcţionării întreprinderii la întreaga sa capacitate pe o perioadă de zece zile. Rezultatul, reflectînd în mare măsură spiritul gospodăresc al fiecărui om al muncii, marchează totodată eficienţa brigăzilor muncitoreşti de control a energiei, acţiune iniţiată de întreprindere. De remarcat faptul că 30 la sută dintre membrii acestor brigăzi sînt utecişti. (ANICA FLORESCU).

Pe banda de montaj a întreprinderii de la Cîmpulung Muscel — noi autoturisme de teren ARO

Foto: GH. CUCU

PE ŞANTIERUL ÎNTREPRINDERII DE ŢEVI DIN ZALĂU

O premieră tehnică, la ritmul conştiinţei muncitoreşti

Dintre marile obiective economice aflate în construcţie la Zalău se detaşează, în acest cincinal, Întreprinderea de ţevi care, în final, va da o producţie de peste 2,5 miliarde lei anual. Pentru a întregi imaginea despre acest combinat adăugăm că va fi cel mai mare de acest gen din ţară şi unic prin utilajele cu înalt grad de automatizare cu care va fi înzestrat. Prin intrarea sa în funcţiune, se va completa aproape în totalitate gama dimensională de ţevi fără sudură necesare economiei naţionale, în special a ţevilor mici, renunţîndu-se astfel la import. Iată, deci, suficiente argumente pentru respectarea riguroasă a termenelor de punere în funcţiune a capacităţilor planificate, pentru devansarea acestora, aşa cum dealtfel s-a şi indicat în Raportul prezentat recent la cel de-al XII-lea Congres al partidului de tovarăşul Nicolae Ceauşescu.

Mobilizîndu-se exemplar, organizîndu-şi mai bine întreaga activitate, lucrătorii de la acest mare obiectiv au putut începe probele mecanice la laminorul de sîrmă (lucrarea cea mai avansată) şi au încheiat montajul la laminorul PILGER KPW-50 de la trăgătoria de ţevi. Este rezultatul conlucrării fructuoase, între constructori, montori şi beneficiari care s-au angajat cu toate forţele în înfăptuirea riguroasă a unui program de măsuri vizînd impulsionarea vitezei de lucru. S-au stabilit stadii care trebuie atinse decadal. Lucrările au fost repartizate pe echipe care cunosc precis ce au de făcut, pe zile şi decade. S-au luat măsuri pentru reorganizarea fronturilor de lucru, pentru ca toate lucrările de construcţii şi montaj-instalaţii să fie asigurate cu personalul muncitor necesar şi cu utilajele corespunzătoare. S-au concentrat forţele pe obiectivele prioritare ca termen. Evident, nu putem să nu subliniem sprijinul dat de organele locale, de ministerele de resort (M.I.M. şi M.C.Ind.) pentru rezolvarea operativă a unor probleme care depăşesc competenţele constructorilor.

Iată-ne pe şantierul laminorului de sîrmă, obiectivul cu termenul cel mai apropiat de punere în funcţiune şi cel mai avansat totodată ca stadiu de execuţie. Reprezentantul T.I.M. Braşov, inginerul Octavian Goguţă, care răspunde de montajul utilajelor, ne informează că oamenii pe care îi conduce, însufleţiţi de măreţele sarcini decurgînd din hotărîrile Congresului al XII-lea, sînt ferm implicaţi în atingerea indicatorilor proiectaţi în cel mai scurt timp posibil. Se munceşte acum cu rivnă la finalizarea instalaţiilor de acţionare hidraulică pentru manipularea colacilor de sîrmă, la instalaţiile de ungere a blocului finisor Demag, la foarfecele pentru avarii etc. Printre cei mai harnici, pe care dealtfel i-am şi întîlnit aplecaţi asupra utilajelor, se aflau numeroşi tineri — şefi de echipă, între care apreciatul muncitor specialist Cornel Ionescu (cu brigada sa de 50 de oameni), apoi Zigo Banto, Alexandru Nagy, Marius Ionescu. Lor li se alăturau electricienii conduşi de un alt apreciat şef de echipă, tînărul muncitor Ion Cristea. Demn de remarcat că la aceste lucrări — racorduri şi reglaje — participă şi reprezentanţii beneficiarului coordonaţi de inginerul Sandor Szylagy şi subinginerul Vasile Pop. Dar mai ales, este de subliniat prezenţa permanentă pe şantier a unui reprezentant al proiectantului general (IPROLAM), inginerul Dorian Macrea.

Evaluîndu-şi cu exactitate posibilităţile de care dispun, montorii s-au angajat ca toate utilajele de la laminorul de sîrmă — atît cele ce se mai află în stoc, cît şi cele ce sosesc în continuare — să fie integral montate pînă la sfîrşitul anului. Aceeaşi abnegaţie o dovedesc echipele de montori pentru a asigura pregătirea laminorului de sîrmă pentru probele la cald, cînd primul fir roşu de sîrmă va trece pe rolele agregatului. După cum ne-a asigurat inginerul-şef, **Alexandru Berceanu**, aceasta se va produce în jurul datei de 25 decembrie a.c.

Sprijinul beneficiarului s-a materializat de asemenea în execuţia în regie proprie a atelierului mecanic, obiectiv deosebit de important, dat fiind gradul înalt de automatizare al instalaţiilor. Mai presus de orice se remarcă însă strădaniile oamenilor, hotărîrea cu care ei au acţionat în ultimele luni şi mai ales modul în care acţionează acum pentru a scurta la maximum duratele de execuţie. Aceasta dă certitudinea tuturor că şi pentru celelalte două obiective termenele vor fi scurtate considerabil. Ne-o confirmă ritmul alert cu care se lucrează la laminorul continuu, unde montorii s-au angajat să execute pînă la sfîrşitul anului lucrări în valoare de 39—40 milioane lei. Numele unor tineri şefi de echipă cum ar fi muncitorul Ion Ardeleanu (de la cuptorul cu vatră rotativă) şi subinginerul Teofil Contraş sînt pe buzele tuturor. Asemenea lor, echipele lui Alexandru Szegy şi Dumitru Crişan, care au scurtat considerabil termenele la cele două cuptoare şi la presele de finisaj şi expediere a ţevilor de la trăgătoria de ţevi.

„Trăim în aceste zile, ne spunea tînărul Ioan Bucur, secretarul comitetului U.T.C., sentimentul responsabilităţii faţă de această premieră tehnică pe care o finalizăm — rod al politicii partidului de industrializare modernă a tuturor judeţelor ţării. Sentimente care sînt cu atît mai profunde cu cît ele se manifestă la puţin timp după încheierea congresului partidului, pe fundalul unor intense preocupări de a traduce în fapte, măreţele obiective prefigurate de hotărîrile forumului comuniştilor. Socotim deci că cea mai bună dovadă a deplinei noastre aderiuni faţă de ele sînt faptele noastre de muncă, angajamentul tuturor de a contribui ca primele capacităţi să producă în cel mai scurt timp".

ALEXANDRU STROE

PE ŞANTIERELE DE LOCUINŢE DIN MUNICIPIUL GALAŢI

Valoarea iniţiativelor se regăseşte în numărul apartamentelor predate beneficiarilor

Constructorii de locuinţe din Galaţi se prezintă în acest an cu realizări superioare celor din 1978, activitatea de zi cu zi evidenţiind noi forme şi metode pentru intensificarea ritmurilor de pe şantiere, pentru înscrierea permanentă în graficele de lucru, cu hotărîrea unanim împărtăşită de a preda integral apartamentele planificate. Ne-am aflat zilele trecute pe Şantierul V al Trustului judeţean de construcţii şi am constatat că, în primele zile ale iernii, aici se munceşte cu aceeaşi intensitate ca şi în celelalte 11 luni ale anului. „Mai avem de predat, pînă la 31 decembrie, 297 apartamente din planul de 1 456, ne spunea inginer Petre Iorga, şeful şantierului. Multe dintre acestea au fost deja recepţionate, altele sînt în stadii avansate de finisare. Doar 18 ne mai ridică probleme. Am concentrat însă acolo aproape 100 zidari şi 60 mozaicari, aşa încît avem certitudinea realizării integrale a sarcinilor de plan anuale".

Aceste rezultate validează o experienţă pozitivă ale cărei principale linii de forţă pornesc dintr-o nouă şi mai temeinică organizare a muncii. Începînd cu 1979, Şantierul V al Trustului de construcţii din Galaţi a trecut la specializarea loturilor, formînd un lot pentru fundaţii, două pentru structuri şi alte două pentru lucrările de finisare.

— În felul acesta, ne spunea inginer Petre Iorga, am asigurat o mai bună folosire a forţelor şi mijloacelor mecanice, a timpului de lucru, precum şi posibilitatea de creşte productivitatea muncii prin specializarea pe lucrări. Dacă în 1978, acest indicator a fost realizat doar în proporţie de 93 la sută, în 1979, deşi sarcina a crescut prin plan cu 10 la sută, am îndeplinit-o pînă în prezent în proporţie de 101,5 la sută.

— În alte trusturi judeţene de construcţii, la Brăila, la Iaşi etc., căutîndu-se noi forme de organizare, mai eficiente, s-a mers mai departe, ajungîndu-se la o specializare pe şantiere. Socotiţi că trebuie să se meargă şi la Galaţi pe un asemenea drum?

— Nu, nu cred că ar fi bine. Atîta timp cît se construieşte în 5—6 părţi diferite ale oraşului, cînd ai lucrări şi în alte localităţi ale judeţului, o specializare pe şantiere duce la dispersarea forţelor şi la diminuarea posibilităţilor de control şi îndrumare. Specializarea este bună atîta timp cît nu se depăşeşte o anumită limită. În cadrul trustului nostru, sîntem singurul şantier care a trecut la o asemenea formă de organizare şi cred că rezultatele obţinute, cele mai bune pe întreprindere, sînt edificatoare.

Desigur, acţionîndu-se într-un cadru nou, au fost abordate şi alte forme sau căi pentru a se construi mai repede şi mai bine. Şantierul, dispunînd de un poligon propriu, a prefabricat, cu excepţia diafragmelor, tot ce se poate: planşee, faţade, pereţi despărţitori, rampe de scări, coşuri de ventilaţie etc. Ba, mai mult, a impus soluţii noi. Elementele de faţadă se făceau din trei piese, acum se execută peretele întreg. Pentru a se ajunge însă aici, Întreprinderea de prefabricate din beton din Galaţi nu s-a mulţumit cu schiţe de mînă, ci a cerut planşe. Şi aşa specialiştii de pe şantier au lucrat cîteva nopţi ca proiectanţi. Soluţii noi au fost adoptate şi în configuraţia blocurilor: la blocurile înălţate pe str. Silozului au fost aplicate nu mai puţin de 14 variante de faţade, ceea ce a dus la o mare varietate a construcţiilor. Toate cele 14 variante sînt rodul nu al muncii arhitecţilor, ci al eforturilor acestor oameni ai şantierului, care au ambiţia de a construi şi frumos. „Acum faţadele noastre plac, deoarece varietatea şi ingeniozitatea soluţiilor au dat o notă de eleganţă blocurilor şi străzii", ne spune maistrul Ion Tîrlea, şef de lot.

Mergînd pe şantier, printre muncitori, printre tineri constructori, am întîlnit şi multi elevi care lucrau cu mistria la finisarea unor apartamente. „Sînt elevi de la Liceul industrial de construcţii, a ţinut să ne informeze tînărul muncitor Vasile Feleşteanu. Noi formăm acum o echipă: sîntem doi muncitori şi 30 de elevi care, conduşi de maistrul instructor Corneliu Antoniu, trebuie să predăm luna aceasta, la cheie, 16 apartamente".

Este vorba, deci, de o foarte eficientă iniţiativă: conducerea Liceului nr. 8 din Galaţi a cerut Trustului judeţean de construcţii ca, în cadrul activităţii de pregătire practică, elevii să primească spre realizare obiective proprii, desprinse din planul întreprinderii, cu termene, cu responsabilităţi şi exigenţe bine stabilite. Aşa se face că între locuinţele ce vor fi predate în Galaţi pînă la sfîrşitul anului se numără şi 22 de apartamente construite de elevii acestui liceu.

Pe şantier am putut constata de asemenea eforturi susţinute pentru asigurarea unor bune stadii fizice, astfel încît să se poată lucra continuu şi pe timp friguros, înfăptuirea unor măsuri de economisire a materialelor, pentru folosirea eficientă a utilajelor şi timpului de lucru. Într-o anume direcţie, şi ne referim la mecanizarea lucrărilor, trebuie să se acţioneze însă cu mai multă hotărîre. Lipsesc pe şantier pompe de beton şi pompe de mortar şi, în absenţa acestora, se folosesc bene transportate cu macarale de mare tonaj, se recurge la metode greoaie, costisitoare, sau se depun eforturi manuale triple. Pentru activitatea din ce în ce mai rodnică de pe acest şantier, acţiunea susţinută de mecanizare a lucrărilor constituie o cale importantă de creştere a productivităţii muncii.

I. CHIRIC

Cel mai rodnic an al cincinalului

(Urmare din pag. I)

rească productivitatea muncii cu 10 kg pe post, iar la costurile de producţie pe tona de cărbune să realizeze o economie de 0,50 lei.

— Dat fiind faptul că 66 la sută din producţia anului 1980 va fi extrasă prin abataje frontale, apreciază inginerul Aurel Brînduş, vom pune un accent deosebit pe introducerea unor noi complexe de susţinere şi tăiere mecanizată a cărbunelui, şi a susţinerii metalice.

Măsurile tehnice preconizate vizează, printre altele, creşterea înălţimii abatajelor dotate cu complexe mecanizate care determină sporirea producţiei pe ciclurile de avansare, montarea unor benzi pe galeria direcţională din culcuşul stratului III în vederea îmbunătăţirii transportului, executarea unor silozuri în subteran care să permită descongestionarea abatajelor, creşterea gradului de recuperare a armăturilor şi altele. Realizarea în condiţii optime a indicatorilor de plan pe 1980 depinde însă, în primul rînd, de asigurarea unei linii de front corespunzătoare.

Acest adevăr binecunoscut i-a determinat pe mineri să atace încă de pe acum cu forţe sporite lucrările de deschideri şi pregătiri programate pentru a asigura valorificarea integrală a cîmpului minier. Este vorba, în principal, de pregătirea straturilor 6, 7 şi 13 din blocul II, unde au fost masate cele mai bune brigăzi care obţin viteze de avansare de 80—100 m liniari pe lună. La lucrările de pregătire, efectivele existente li se vor adăuga încă 5 brigăzi în aşa fel ca volumul acestor lucrări să fie în 1 980 cu 935 m liniari mai mare decît în prezent.

Pe lîngă materializarea măsurilor tehnice amintite, se va acorda o atenţie sporită realizării numărului de posturi planificate la toate lucrările şi redistribuirea lunară a efectivelor, îmbunătăţirii componenţei brigăzilor prin includerea în rîndul acestora a unor electricieni şi lăcătuşi care să asigure funcţionarea normală a maşinilor şi utilajelor din dotare, calificării şi ridicării calificării forţei de muncă, creşterii indicelui de utilizare a fondului de timp.

La I.M. Petrila aproape jumătate din efectiv o reprezintă tinerii. Se înţelege că realizările obţinute încorporează în bună măsură eforturile şi hărnicia acestora, că saltul cantitativ şi calitativ prevăzut pentru 1980 le cere în continuare strădanii sporite. Tinerii acţionează nu numai în cadrul colectivelor din care fac parte, ci şi independent, prin mijloace specifice, pentru ridicarea întregii activităţi productive la noi cote de randament şi eficienţă.

— A devenit o tradiţie, afirmă tovarăşul Miu Simionescu, secretarul comitetului U.T.C., ca tinerii să participe la diverse acţiuni de muncă patriotică pentru intensificarea ritmului de extracţie şi executarea lucrărilor celor mai urgente.

În anul viitor uteciştii de la Petrila şi-au propus să asigure prin muncă patriotică aprovizionarea locurilor de muncă din subteran cu lemn de mină şi alte materiale, să repare în afara orelor de program o serie de utilaje cheie în procesul tehnologic, să reconditioneze diverse piese pentru menţinerea în funcţiune a transportoarelor. Pe baza unui contract ferm încheiat cu conducerea întreprinderii, ei au preluat executarea unor lucrări de investiţii cum sînt: turnarea fundaţiilor la rampele puţurilor, descongestionarea galeriilor şi întreţinerea lucrărilor miniere, recuperarea armăturilor din lucrările vechi şi redarea lor în folosinţă (numai în acest an s-au recuperat armături în valoare de peste 40 mii lei), contribuind astfel la economisirea unor importante fonduri materiale şi băneşti.

Mobilizaţi de istoricele hotărîri adoptate la Congresul al XII-lea tinerii şi vîrstnicii de la Petrila muncesc cu însufleţire, pe toate fronturile, pentru a încheia acest an cu rezultate de prestigiu şi pentru a face din 1980 cel mai rodnic an al cincinalului, an în care producţia de cărbune va atinge cele mai înalte niveluri din întreaga istorie a exploatării.

De la prima brazdă au trecut mai bine de două luni

De ce întîrzie încheierea arăturilor adînci de toamnă?

Răspunsul îl oferă raidul nostru în Consiliul unic agroindustrial Feteşti, judeţul Ialomiţa

Cele aproape 27 500 hectare de arături ce trebuie executate în unităţile agricole din raza de activitate a Consiliului unic agroindustrial Feteşti solicită în continuare un volum sporit de muncă. Pînă în prezent s-a tras brazdă adîncă pe jumătate din suprafaţa planificată, dar efectuarea în întregime a ogoarelor de toamnă (iată, termenul a devenit impropriu, intrucît, calendaristic, ne apropiem de pragul iernii), ridică încă o serie de probleme ce se cer rezolvate cu maximă operativitate. În primul rînd, se impune finalizarea imediată a transportului ultimelor cantităţi de recoltă, concomitent cu eliberarea terenului de resturi vegetale, pentru ca plugurile să aibă front larg de lucru.

— În urma recentei radioconferinţe cu organele agricole judeţene, ne informa Constantin Stănescu, directorul S.M.A. Feteşti, am organizat noi acţiuni de redistribuire a tractoarelor în funcţie de lucrările prioritare: la transport, eliberat teren şi efectuarea arăturilor. Am urmărit să asigurăm încărcătura de lucru pentru toate utilajele din dotare. La arături nu s-a realizat viteza planificată, de 1 188 hectare zilnic, deoarece am folosit 256 tractoare, circa 50 la sută din capacitate. Pînă la sfîrşitul acestei săptămîni, ritmurile la arat vor rămîne sub cele preconizate, dar ele vor creşte pe măsură ce încheiem celelalte acţiuni, care reţin încă o mare parte din forţa mecanică.

Rezultă de aici că — fiind determinată de întîrzierile la adăpostirea recoltei şi eliberarea terenului — executarea arăturilor decurge anevoie şi deocamdată nimeni nu poate afirma cu certitudine cînd se va trage ultima brazdă. Este de la sine înţeles că, în perioada ce urmează, randamentul de lucru trebuie dublat în vederea asigurării celor mai bune condiţii pentru producţia anului viitor. „În acest scop, preciza tînărul inginer Nicolae Lisnic, şeful sectorului mecanic al I.A.S. Stelnica, vom lucra la arat cu 65—70 tractoare, faţă de 35—40 pînă în prezent. Deja 14 combineri au trecut pe tractor, iar lucrul în două schimburi permite valorificarea avansului luat la eliberarea terenului. Dacă în primele trei zile ale acestei săptămîni viteza zilnică nu a depăşit 120 hectare, în fiecare din zilele următoare, realizînd în medie 4,5 ha pe tractor, pe durata celor două schimburi, obţinem un ritm de peste 400 hectare". Adăugăm la cele relatate de Nicolae Lisnic, care este şi secretar al organizaţiei U.T.C., iniţiativa tinerilor mecanizatori Ionel Peteu, Octavian Marinache, Oancea Costică, Eugen Sfircea, Nicolae Safăr de a încheia mai devreme cu o zi executarea arăturilor pe o solă de 300 hectare. Cei amintiţi — care fac parte dintr-o formaţie de 15 tractoare — au ca obiectiv depăşirea constantă a normei zilnice de lucru şi scurtarea, pe cît posibil, a termenului de încheiere a arăturilor pe toate suprafeţele.

La unitatea vecină, I.A.S. Grădiştea, restanţele sînt deosebit de mari. Din cele 5 800 hectare, arăturile erau executate doar pe circa 800 ha. Explicaţia? De la 1 octombrie s-a lucrat practic cu numai 20 la sută din capacitate. Dar şi în aceste condiţii rezultatele puteau fi altele. „În toată luna noiembrie, — ne spune inginerul Tudor Burlacu — tînărul mecanizator Vasile Arghir a arat şaisprezece hectare. Un hectar pe zi, dacă făcea şi tot avea 26! Asemenea lui, datorită nerespectării programului de lucru şi, implicit, nerealizării normei de trei hectare arate zilnic, sînt şi Marin Stancu, Alexandru Chibzui, Tănase Dragu, Marin Creţu". Iată o temă de meditaţie, dar mai ales de acţiune urgentă pentru organizaţia de tineret de aici, pentru Constantin Condorie, secretarul acesteia. Faptul că aici au sosit în ajutor tineri mecanizatori din judeţele Vaslui şi Braşov, care-şi onorează sarcinile de lucru, deşi nu sînt obişnuiţi cu dificultăţile reale ale terenurilor din „baltă", sperăm să le trezească ceva din ambiţia rămasă, deocamdată, în stare latentă. Se impun aici măsuri organizatorice prompte, evitarea prelungirii nejustificate a unor lucrări agricole de bază. Pentru că, aşa cum au dovedit-o tinerii de la I.A.S. Feteşti, mecanizatori aflaţi acum în ajutorul celorlalte unităţi din zonă, înscrierea pe linia imperativelor actualei perioade se poate realiza numai prin bună organizare şi disciplină. Tînărul inginer Victor Bucel, şeful sectorului mecanic al I.A.S. Feteşti, sublinia că încheierea arăturilor, în unitatea lor, îşi are suportul în felul în care au fost folosite tractoarele, la întreaga capacitate, pe toată durata zilei de muncă, în redistribuirea operativă a utilajelor, în funcţie de volumul de lucrări.

În unităţile din consiliul Feteşti, întinse suprafeţe aşteaptă plugurile. Se ştie că, executate acum, ogoarele fixează umiditatea, elimină efectuarea unor lucrări în plus, la primăvară, asigură baza de pornire în obţinerea unor producţii mari. De la prima brazdă şi pînă în prezent a trecut destul timp, iar această distanţă riscă să se prelungească... Arăturile, de aceea, trebuie urgentate în I.A.S.-urile Grădiştea, Borduşani, Stelnica, în cooperativele agricole Feteşti Oraş, Cegani, unde se află cele mai mari suprafeţe nearate.

N. GHELASE

OMUL NOU
ţelul fundamental al construcţiei noastre revoluţionare

EROII VIEŢII — EROII ARTEI ANGAJATE

TOMA ROATĂ — „Porţile energiei, porţile luminii"

Socialismul şi mutaţiile condiţiei umane

POMPILIU MARCEA

Teoreticienii fenomenului artistic şi-au pus totdeauna problema raporturilor dintre permanenţe şi înnoiri în conştiinţa şi comportarea umană, în reacţiile şi faptele oamenilor faţă de împrejurările concrete ale existenţei. Cu alte cuvinte, pe un fond comun şi stabil de natură senzorială, afectivă şi intelectuală, propriu omului de totdeauna, intervin factorii istorici şi sociali care produc, în mod inerent, modificări şi mutaţii însemnate, nu o dată structurale, în funcţie, evident, de adîncimea factorilor istorici şi sociali. Am putea spune că, dacă permanenţele umane sînt abstracte, rămînînd idei în sine, concretizarea lor în fiecare epocă este condiţia existenţei lor vii, convingătoare. Frumuseţea, de pildă, este o idee abstractă, spre care omul a tins mereu, dar modul de a o înţelege este în funcţie de o mulţime de elemente din care nu lipsesc, alături de cele istorice, unele de esenţă strict individuală ; nu de aceea ştim că de **gustibus non est disputandum.** Cele istorice sînt însă posibil de sistematizat. Frumuseţea umană la grecii antici nu se poate despărţi de cultul faţă de armonia atletică a corpului, în timp ce evul mediu spiritualizează chipul uman, iar epocile mai noi încearcă o reconciliere a criteriilor. O virtute atît de preţuită : fidelitatea, devotamentul îmbracă aspecte diferite în relaţiile dintre stăpîn şi sclav, dintre senior şi vasal, dintre patron şi salariat, spre a ne referi la raporturile sociale, zguduite nu o dată prin acele „rupturi ale structurii date", cum sînt revoluţiile, menite să schimbe din temelii stările anterioare. Nu e un secret pentru nimeni că în România s-a produs, cu peste trei decenii în urmă, continuînd într-un ritm accentuat, o asemenea revoluţie, la care e necesar să adăugăm de îndată caracterul ei socialist, ceea ce presupune, prin definiţie, transformări sociale radicale, întrucît nu este vorba de a preda ştafeta dominării sociale unei alte clase, ci de preluarea puterii de către întregul popor, în folosul întregului popor.

Noile împrejurări l-au pus pe om în situaţii inedite, în care vechile reflexe nu mai pot, în mod obiectiv, funcţiona şi sînt supuse atrofierii. Iată, de exemplu, **reflexul secular al proprietăţii individuale** care făcea din om un adevărat robot în competiţie cu cei din jur şi cu sine însuşi, pentru a-şi mări proprietatea sau măcar pentru a şi-o conserva, căci de la proprietate deriva însăşi demnitatea sa în faţa celorlalţi. Ne aducem aminte cu cît zguduitor realism a zugrăvit Rebreanu, în **Ion,** setea aceasta de proprietar a ţăranului, iar mai aproape de noi cu cîtă convingere a descris Marin Preda pofta de înavuţire a unor ţărani ca Tudor Bălosu sau dîrzenia, chiar dacă ia forme subtile, a lui Moromete, de a-şi păstra lotul de pămînt. Un pogon de pămînt mai mult sau mai puţin determina, de multe ori, destinul unor oameni. Îmi aduc aminte că, în satul copilăriei mele, alcătuit dealtfel din oameni cu mari calităţi umane, (în acest sat nu ştiu să se fi întîmplat vreodată un divorţ, ar fi fost de pomină şi cred că şi astăzi lucrurile sînt la fel) un băiat şi o fată, îndrăgostiţi de copii, au vrut **să se căsătorească** imediat după război. Au început, după tradiţie, pertractările cu peţitori în chestia zestrei fetei, ai cărei părinţi, vecini cu mine, erau oameni nevoiaşi, neputînd să ofere fetei decît două pogoane de pămînt, ceea ce le părea părinţilor băiatului, mai înstăriţi, insuficient. Cei doi tineri nu s-au căsătorit, băiatul, cu durerea în suflet, a luat drumul Bucureştilor, unde se află şi astăzi, cu familia şi rosturile **lui. Fata a rămas şi se află în sat la ale ei.** Nu s-a întîmplat, cum se putea întîmpla totuşi, o tragedie à la Romeo şi Julieta, căci consătenii mei, trecuţi prin atîtea vitrege împrejurări, au căpătat o rezistenţă aparte la durerile vieţii. Merg şi astăzi, cînd am timp, în sat şi, interesat în felul în care gîndesc astăzi oamenii, constat schimbări substanţiale. N-aş spune că zestrea cu care vin tinerii în căsnicie le este chiar indiferentă, dar drama surdă pe care am relatat-o şi care n-a fost, desigur, o excepţie, este imposibil să se mai petreacă. Altfel spus, se creează o **nouă condiţie umană,** emancipată de sub tutela servituţilor vechii societăţi. Faptul mi se pare de-a dreptul extraordinar şi **pentru un scriitor urmărirea modului în care se ivește şi se consolidează un nou univers spiritual, descrierea concretă a dimensiunilor şi particularităţilor lui mi se pare nu numai fascinantă dar şi obiectiv necesară. Căci creaţia literară majoră s-a intemeiat totdeauna pe zugrăvirea dialecticii sufletesti.**

Nu există, urmărind evoluţia scrisului, tipologii sempiterne, imuabile, extirpate de istorie. Judecînd cu criteriile frumosului, asemenea tipologii ar fi sterile, fastidioase, epigonice.

Determinant, în psihologia şi comportarea oamenilor, este contextul material. În România se construieşte o nouă civilizaţie, într-un ritm fără precedent. Evident, ivirea unei asemenea civilizaţii nu se face prin simpla dorinţă a oamenilor, ci prin eforturi amplificate, adesea e nevoie de sacrificii, de acte eroice. Dintr-o dată un stat eminamente agricol devine industrial agrar, satul se urbanizează, oraşul însuşi se schimbă incredibil, eliminîndu-şi treptat periferiile sordide şi pitorescul mizer.

Un popor întreg, altădată deţinînd recordul analfabetismului, îşi introduce în casă cartea, televizorul, radioul etc. Din toate aceste schimbări, aproape neverosimile într-un timp aşa de scurt, sînt rezultatul **acţiunii umane.** Iniţiatori şi în acelaşi timp beneficiari ai unui mod de existenţă, nu se poate ca oamenii de astăzi să rămînă încremeniţi în vechi mentalităţi. Cîţiva consăteni de-ai mei, deocamdată puţini, e drept, au automobile. Ajung la Tg. Jiu (25 km) pe şoseaua asfaltată în 15—20 minute, la tîrgul săptămînal de joia. E un obicei străvechi. Au, n-au treabă, merg joia la Tg. Jiu, „la cumpărături". Altădată, ca să ajungă în tîrg, „la răsăritul soarelui" (mod de a măsura timpul) plecau cu carul cu boi sau pe jos, de la miezul nopţii. Făceau drumul în 5—6 ore, „şoseaua" era destul de anevoioasă. Reveneau acasă foarte tîrziu sau în noaptea următoare. Este imposibil, psihologic şi intelectual vorbind, ca un asemenea ritm al vieţii, schimbat în decursul aceleiaşi generaţii, să nu fi determinat schimbări în gîndire, în reacţiile cotidiene, în orizontul de sentimente şi idei. Sînt extrem de curios să ştiu în ce constau aceste schimbări, căci, cu siguranţă, ele s-au produs. Consăteanul meu, astăzi cu automobil, aragaz, televizor, a rămas, într-un fel, acelaşi. Nu şi-a schimbat numele, nici părinţii, nici nevasta sau copiii, nici satul. Riul Blahniţa trece, mai departe, pe lîngă sat, iar la orizont se văd Munţii Paring, de milenii aceiaşi. Nici obiceiurile tradiţionale : tîrgurile, bîlciurile, n-au dispărut. Şi totuşi ceva nou, extraordinar, trebuie să se fi petrecut, ceva care să-l înalţe pe om în propria-i demnitate. Desigur, el însuşi nu-şi dă seama perfect de o asemenea nouă „ipostază existenţială", ca să ne exprimăm pedant.

Scriitorul, cu instrumentele de investigare ale talentului sau geniului său, poate să ne facă să-l înţelegem în ce constă noua condiţie umană la care se referea în Cuvintarea de încheiere a lucrărilor Congresului al XII-lea tovarăşul Nicolae Ceauşescu. Aşteptăm, prin urmare, operele literare care să dezvăluie, cu mijloacele artei superioare, această nouă condiţie.

MEDITAŢII ASUPRA ISTORIEI

LAURENŢIU ULICI

O caracteristică esenţială a celei mai tinere generaţii de prozatori este **interesul pentru istorie.** Atenţia lor se îndreaptă — vie, multiformă — îndeosebi spre istoria relativ recentă, dacă nu chiar spre proxima contemporaneitate. Ceea ce distinge demersul lor artistic este, mai întîi, înclinaţia deosebită spre meditaţia asupra începuturilor noii noastre societăţi. Ei scriu, aşadar, despre „obsedantul deceniu", dar nu numai despre el, despre structuralele metamorfoze ale existenţei sociale, urmărind, convingător în plan estetic, ecoul acestora în conştiinţa contemporanilor. Ei, tinerii prozatori, se arată, în egală măsură, interesaţi de problemele omului de alături, de universul de gînduri şi de sentimente ale acestuia. Să urmărim, deci, pe parcursul acestor însemnări, felul în care se structurează epic constantele la care ne-am referit. Simplificînd oarecum, din raţiuni demonstrative, lucrurile, putem conchide că în ce priveşte raportul cu spaţiul socio-istoric proza promoţiei '70 (la care ne referim în acest articol) prezintă două proprietăţi interesante (prin inedit) şi complementare (prin funcţie) : de o parte revizuirea unghiului sub care promoţia anterioară „vizionase" filmul „obsedantului deceniu" (al şaselea), de alta fixarea tot mai perseverentă a privirii spre actualitate, în sens strict istoric.

Nevoia revizuirii a fost determinată, la rîndu-i, de o anume saţietate a receptării deceniului şase sub o singură imagine epică, multiplicată pînă la exces, cu variaţii de stil şi de materie narativă, dar promovînd de regulă aceeaşi atitudine : **judecătorească** ; nu-i mai puţin însă adevărat că revizuirea este şi o urmare a înţelegerii istorici respectivului deceniu dintr-o perspectivă socio-istorică mai nouă, ce are în vedere diacronia socială. Prozatorii tineri au descoperit eroarea predecesorilor : tratarea unui fragment de istorie în chip izolat, fără interes pentru observarea legăturilor dinspre istoria trecută şi, mai cu seamă, înspre istoria ulterioară. Ceea ce pentru promoţia '60 era un punct de sosire şi, deopotrivă, un teritoriu explorabil, suficient sieşi, devine la promoţia '70 un punct de plecare, interpretabil în funcţie de „traseul" istoric, de un „după" întins pînă în istoria imediată. Întoarcerea spre anii cincizeci nu mai implică la tinerii prozatori intenţia deschiderii unui proces în care acuzaţii sînt cunoscuţi înainte de declanşarea anchetei, iar sentinţa e, ca să zic aşa, pre-notată : ancheta epică are la ei un sens de „arheologie blîndă" cum spune un poet, scopul fiind restabilirea logicii istorice a unor modificări aparent radicale şi surprinzătoare la nivelul tacticii, dar ordonate ca verigile într-un lanţ la nivelul strategiei. **Mierea** lui Eugen Uricaru, de pildă, este un roman important tocmai prin această întoarcere înţeleaptă spre deceniul al şaselea, nu doar din perspectiva unui prezent care istoriceşte şi fenomenologic diferă frapant de trecutul sau apropiat, ci şi a unui prezent care se vădeşte a fi, la lumina unei lanterne mai puternice, o consecinţă a acestui trecut, dar una înăuntrul căreia antinomiile de odinioară s-au neutralizat prin tocire dacă nu chiar s-au redus într-o unanim convenabilă împăcare. S-ar putea pune însă următoarea întrebare : ce i-a determinat pe tinerii prozatori să revizuiască imaginea „obsedantului deceniu" propusă de antecesorii lor, revizuire ce stă, cum am încercat să arăt, în dez-izolarea respectivului fragment şi integrarea lui în circuitul continuu al istoriei ? Răspunsul corect şi firesc (în ciuda aerului paradoxal) ar fi că o atare tentativă s-a impus ca un mod preparativ al angajării unui **dialog cu prezentul.** Abia după ce unitatea cîmpului istoric se va fi refăcut, devenea posibilă, fără repetarea aceleiaşi greşeli, fără deci primejdia izolării, apropierea de prezent. (E interesant că George Bălăiţă, bunăoară, prozator din promoţia '60, a scris **Ucenicul neascultător** din această perspectivă a distanţării ce îngăduia o vedere mai largă şi mai exactă a dialecticii traseului istoric.)

Nu ştim cu exactitate care vor fi zonele actualităţii preferate de prozatorii tineri de azi. Apropierea de acestea e încă timidă şi, în orice caz, departe de a-şi fi ierarhizat tendinţele. Nu ştim nici în ce fel va acţiona spiritul selectiv al autorilor, impus de chiar complexitatea realităţii imediate, cîteva direcţii tematice şi problematice se pot, totuşi, depista, de pe acum. Între ele : **cetatea industrială privită sub aspect socio-moral** (la M. Săndulescu, M. Tupan, V. Stanciu), **mutaţiile din lumea rurală** cu consecinţe adînci în mentalitatea ţărănească (P. E. Banciu, I. Boloş, C. Cotuţiu), **devenirea intelectualului în condiţiile unui mediu** (urban sau rural) aflat într-o repede mişcare plurivalentă (M. Tatulici, M. Nedelciu). Poate că un roman, de pildă, care să privească actualitatea dintr-un unghi mai cuprinzător nu va apare prea curînd ; fresca pretinde, în condiţiile unei complexităţi atît de accentuate a decorului social, un efort de sinteză epică depăşind, probabil, puterea unui singur om ; această dificultate, aş zice obiectivă, de a prinde totul într-o singură naraţiune e resimţită de tinerii prozatori şi compensată, la mulţi dintre ei, de încercarea (reuşită la mai puţini) sugerării într-un decor epic limitat şi particular a unui sens general, ceea ce duce, se înţelege, la o recrudescenţă a funcţiei simbolice a discursului epic.

Cred că, mai mult decît în alte „epoci" ale romanului românesc, mărturia cea mai completă despre un anume timp istoric va veni, în cazul promoţiei '70, nu de la un prozator sau altul, nu de la un roman sau altul, ci de la şirul de romane pe care autorii acestei promoţii le-au scris şi le vor mai scrie. Că asta înseamnă specializare e adevărat, că specializarea aceasta, la rîndu-i, e determinată de însăşi starea social-istorică a timpului nu mai trebuie dovedit, că şirul de romane specializate va compune o imagine relevantă pentru întreg teritoriul social contemporan, asta rămîne de văzut. Deocamdată există semnele...

Dovezile vitalităţii spiritului creator

VASILE CHINSCHI

Obişnuim să spunem — atunci cînd vrem să exprimăm sentimentul împlinirii noastre multilaterale — că trăim un timp al marilor elanuri constructive, un timp care ne conţine în miezul prefacerilor sale şi dă sens gîndurilor, faptelor şi aspiraţiilor noastre. Explicitînd în ce constă adevărul aflat în această sintagmă atît de des şi pe drept folosită ? Desigur, adevărul întreg al reacţiilor noastre faţă de realitatea în care existăm noi înşine, realitate care ni se dezvăluie — în ordinea de idei la care vreau să mă refer — ca sursă generatoare a faptului artistic reprezentativ. Dacă am simţit nevoia să pun întrebarea de mai sus nu trebuie să se creadă că am făcut-o din motive retorice. Dimpotrivă, din necesitatea de a ajunge la o formulă cît mai exactă de comunicare a modului în care îmi reprezint legătura mea cu timpul prezent. Nu este un timp pe care îl trăiesc pur şi simplu, receptîndu-l la nivelul impresiei, privindu-l, cu alte cuvinte, de pe o poziţie neutră, de martor întîmplător : este un timp în care sînt **implicat,** un timp al construcţiei multilaterale a cărei finalitate sînt chiar eu, cu tot ceea ce reprezint şi tînd să devin. Firesc, acesta nu este un adevăr care îmi aparţine sau care se referă numai la mine. El are aceeaşi putere de rezonanţă în fiecare membru al societăţii noastre, întrucît omul, înţeles ca individ concret, este — fără excepţie — scop suprem al uriaşului ansamblu de energii creatoare care sînt puse în mişcare, în fiecare domeniu de activitate, de o politică clarvăzătoare, cu adevărat umanistă.

Interesul pentru om, pentru nevoile sale cele mai diverse a constituit întotdeauna o caracteristică esenţială a politicii partidului nostru. Documentele celui de-al XII-lea Congres reafirmă această orientare fundamentală în termeni meniţi să releve amploarea fără precedent a procesului de făurire a omului nou, constructor conştient şi devotat al propriului său destin istoric.

Sîntem, aşadar, cu toţii eroii unei opere care şi-a propus şi reuşeşte să revoluţioneze însăşi condiţia umană. Sîntem cei care, înţelegîndu-ne menirea, ne făurim pe noi înşine, ne lărgim permanent orizontul de sensibilitate şi de gînd, ne împlinim idealurile la temperatura faptei nemijlocite.

Artistului, creatorului de frumos îi revin din această perspectivă sarcini specifice, legămînte de conştiinţă şi de suflet prin intermediul cărora se afirmă ca un cronicar de frunte al prezentului, al perspectivelor luminoase care stau în faţa societăţii noastre. A da semenilor tăi opere de artă care să-i emoţioneze, să le pună în mişcare universul interior, a face, totodată, prin intermediul acestora, educaţie — în sensul cel mai complex al cuvîntului — reprezintă nici mai mult, nici mai puţin decît sensul existenţei creatorului autentic. Sens care se revendică de la necesitatea contactului permanent cu viaţa, cu problemele ei, cu ideile care animă epoca în care trăieşte şi despre care el este chemat să lase mărturii viabile.

Artele plastice, prin chiar condiţia lor, sînt mult mai direct legate de realitatea imediată. Sursa permanentelor înnoiri care intervin în modalităţile de expresie trebuie căutată la intersecţia dintre aplecarea riguroasă, consecventă asupra realului — înţeles într-un mod complex care merge de la investigarea „imaginii" şi pînă la cunoaşterea tipologiilor umane — şi viziunea creatorului, care este cu atît mai fecundă cu cît se alimentează de la sensurile marilor idealuri ale prezentului. Creatorii din domeniul artelor plastice au ştiut întotdeauna să „prindă" pulsul realităţii, să reţină din el ceea ce este reprezentativ şi să restituie semenilor lor semnificaţiile cele mai profunde ale acestuia.

SPIRU CHINTILĂ : „Şantier"

VIOREL MĂRGINEAN : „După serbare"

În ultima vreme, interesul pentru teme considerate altădată lipsite de poezia necesară pentru a fi luate în consideraţie ca obiect artistic a condus la realizarea unor opere remarcabile ; asumarea integrală a vieţii ca subiect al operei de artă este o dovadă de viabilitate a spiritului creator însuşi, un argument al dimensionării sale pe măsura şi coordonatele unei concepţii cu adevărat revoluţionare, capabile să asigure progresul artistic.

Omul muncii, creatorul de valori materiale şi spirituale, şantierul, uzina; universul mecanic prezent peste tot au devenit şi se afirmă cu tot mai multă pregnanţă ca elemente fundamentale de compoziţie, ca ansamblul tematic do cel mai larg interes. În acelaşi timp, arta monumentală a pătruns cu paşi hotărîţi în orizontul cotidian al omului, devenind un factor de modelare a gustului, de influenţare pozitivă a conştiinţei fiecăruia. Sînt, toate aceste argumente, temeiul unei şi mai profunde implicări în problematica prezentului.

Dacă într-o dimineaţă, oricare ar fi ea, iarna sau vara, îţi propui să studiezi strada cu ochiul liber sau cu „ochiul" aparatului de filmat poţi observa cîtă tinereţe cuprind bulevardele, cîţi oameni tineri pornesc la lucru însufleţiţi de aceleaşi gînduri luminoase care înseamnă : produse mai multe şi mai bune, viaţă mai senină şi mai îndestulată. Orizontul realităţii româneşti s-a schimbat simţitor şi nu e zi care să nu adauge noi elemente de noutate şi interes, şi nu e spaţiu în acest univers românesc în continuă devenire în care tinerii să nu-şi aibă locul lor meritat, de oameni de nădejde, de principali autori ai vieţii de care ei înşişi se bucură. O spun, desigur, cu gîndul la imaginea lor de pe ecranul conştiinţei noastre de creatori de imagini, şi nu mai puţin cu gîndul la chiar tablourile realităţii prezente, atunci cînd în centrul lor se află oameni ai zilei, tineri, muncitori, mecanizatori, studenţi.

Viaţa este cu mult mai bogată decît noi ne-am putea închipui, decît am putea inventa. Nu derivă de aici obligativitatea evidentă de a ne preocupa mai mult de oameni lîngă care trăim şi pe care în mod atît de firesc îi ştim tocmai pentru că sînt contemporanii noştri, făuritorii bunurilor materiale, colegi de generaţie şi prieteni ai anilor noştri ? Este aceasta un lucru firesc în ordinea interesului pe care orice creator se impune să-l manifeste faţă de realitatea la zi a lumii în care trăieşte. Cu atît mai mult sînt valabile şi angajante aceste adevăruri de viaţă şi de creaţie, deopotrivă, pentru omul de artă al României socialiste de astăzi, pentru cineastul care ştie că realizează filme în primul şi în primul rînd pentru omul de la strung, pentru bărbatul de la volanul unui tractor ce brăzdează, în miez de noapte, cîmpia dătătoare de roade, pentru ţesătoarea care, cu braţele ei, face să prindă viaţă pînza vieţii inseşi, încrezătoare în viabilitatea valorilor umane.

Mărturii convingătoare ale adevărului unanim trăit

CONSTANTIN VAENI

Par, toate acestea, lucruri bine ştiute. De unde, aşadar, să ne inspirăm în operele noastre, în filmele mai multe, şi mai bune, de mîine ? Răspunsul la întrebarea mea există în ceea ce am menţionat mai sus. **Clocotul muncii, locul efervescent unde se pregătesc valorile materiale şi spirituale, acolo e punctul cel mai fertil de inspiraţie pentru omul cu aparatul de filmat.** Aşa ne îndemna tovarăşul Nicolae Ceauşescu, să fim tot mai aproape de omul care munceşte, de făuritorii României socialiste, pentru a-i înţelege mai bine, pentru a-i cunoaşte aşa cum sînt ei chiar acolo unde se hotărăşte producţia, cota ei înaltă. Sînt adevăruri pe care viaţa ni le confirmă de fiecare dată. Lucrez acum la un film despre umanismul societăţii noastre, despre supremul respect pe care ea îl cultivă pentru adevăr şi responsabilitate. Este vorba, cum am mai avut prilejul să afirm, chiar în paginile acestui ziar, despre un film scris de Fl. N. Năstase, intitulat **Ancheta.** Filmez în aceste zile la Galaţi, şi trebuie să spun că tot ceea ce se întîmplă **în jurul meu, viaţa tumultuoasă** a marelui combinat, oamenii lui minunaţi reprezintă pentru mine garanţia că acest contact permanent cu viaţa adevărată va găsi rezonanţă în conştiinţa spectatorului.

Nu este chiar atît de simplu pe cît pare atunci cînd discutăm despre aceasta, ca, în filmul de actualitate, să dai adevărata măsură a realităţii. Nu este uşor nici să îmbraci personajele în vestmîntul cel mai convingător de faptă şi gînd menit să indice gradul de conştiinţă al unui fapt dramatic, constituit în nucleu narativ al filmului. Realitatea este deosebit de bogată în fapte şi în oameni pe care regizorul, scenaristul, operatorul de film sînt obligaţi să-i prezinte în structuri artistice, să convingă şi să emoţioneze cu eşantioanele de adevăr trăit pe fiecare din spectatorii aflaţi în sală. Cînd îţi propui însă un dialog la cea mai înaltă tensiune de faptă şi gînd, cînd ceea ce te călăuzeşte nu este altceva decît tocmai vigoarea, optimismul, dăruirea personajelor tale, simbolice destine ale timpului energic, luminos pe care îl trăim, nu se poate ca, din toate acestea, filmul să nu se înaripeze cu o credinţă curată şi vie, care este conştiinţa însăşi a oamenilor despre care ţi-ai propus să vorbeşti.

Viaţa ne arată că, la locul de muncă, oamenii sînt angajaţi cu întreaga lor fiinţă în a îndeplini planul, în a-şi face datoria principală, de o spori zestrea materială a patriei. Am citit nu de demult, chiar în „Scînteia tineretului", mărturia unui tînăr muncitor care dorea filme despre felul cum el munceşte, despre bucuria simplă, de o valoare socială exemplară, de a fi lună de lună fruntaş, de a te şti apreciat de colegi, de colectivul căruia aparţii. Să te angajezi, contaminat de starea de sinceritate şi de adevărul unei astfel de mărturisiri, în realizarea unui film despre aceste lucruri, înseamnă să cauţi mai întîi resorturile dramatice, să vezi dincolo de afirmaţia propriu-zisă, să forezi acolo unde stratul de adevăr e cel mai darnic, iar nu cel mai lesnicios. Eroii vieţii noi angajează arta noastră pe un făgaş plin de răspunderi superioare, ţinînd de calitatea umană şi estetică a povestirii cinematografice, pentru care nu sînt suficiente doar bunele intenţii.

SĂPTĂMÎNA TV
8 — 14 decembrie 1979

SIMBĂTĂ, 8 DECEMBRIE

PROGRAMUL I

8,30 Teleşcoală. 9,40 Curs de limba germană. 10,00 Curs de limba spaniolă. 10,30 Şoimii patriei. 10,30 Roman-foileton: „Cei din Mogador". Reluarea episodului 11. 11,30 Telecinemateca. 13,00 De la A la... infinit — emisiune de reportaje, interviuri, filme documentare, transmisii în direct, balet, muzică şi sport. 16,00 Campionatele mondiale de gimnastică de la Fort Worth (S.U.A.). 17,05 Handbal feminin: Confecţia Bucureşti — Admira Viena (repriza a II-a) — meci retur din Cupa Cupelor. Transmisiune directă de la Ploieşti. 17,50 Clubul tineretului. 18,35 Săptămîna politică. 18,50 1001 de seri. 19,00 Telejurnal. 19,20 Iniţiative. 19,40 Teleenciclopedia. 20,10 Film serial: „Dallas — Compania petrolieră Ewing". Episodul 15. 21,00 Selecţiuni de la Festivalul de romanţe „Crizantema de aur" — Tîrgovişte 1979. 21,35 Telejurnal.

PROGRAMUL II

19,00 Telejurnal. 19,20 Melodii fi-fice. 19,35 Mănunchi de stele — film documentar-artistic. 20,05 Intermezzo muzical. 20,30 Fantezie pe gheaţă: Ritm şi graţie — secvenţe din reviste pe gheaţă. 20,40 Viaţa muzicală a Capitalei. 21,35 Telejurnal.

DUMINICĂ, 9 DECEMBRIE

PROGRAMUL I

8,45 Gimnastica la domiciliu. 9,00 Tot înainte! 9,25 Şoimii patriei. 9,35 Film serial pentru copii: „Dick Turpin". Episodul 5. 10,00 Viaţa satului. 11,45 Bucuriile muzicii. 12,30 De strajă patriei. 13,00 Telex. 13,05 Album duminical: Umor şi muzică. 14,00 Desene animate: „Woody, ciocănitoarea buclucaşă". 14,20 Un oraş în devenire: Tîrgul Lăpuş. Film documentar. 15,00 Film serial: „Timpuri grele". Episodul 3. 15,50 Telesport. Campionatele mondiale de gimnastică. Transmisiune de la Fort Wort (S.U.A.); Şah; Handbal feminin. 17,45 Publicitate. 17,50 Cutezători spre viitor. Emisiune-concurs pentru pionieri. 19,00 Telejurnal; Calitatea muncii de fiecare zi — răspunsul nostru la chemările Congresului. 19,15 Se înfăptuiesc măsurile de creştere a rolului Frontului Unităţii Socialiste. 19,25 Varietăţi cu public. 20,10 Film artistic: „Învăţătorul din Vigevano". Premieră TV — producţie a studiourilor italiene. Cu: Alberto Sordi, Claire Bloom. Regia: Elio Petri. 21,40 Telejurnal; Sport.

PROGRAMUL II

8,45 Muzică populară. 9,15 Teleşcoală. Consultaţii pentru elevii cursurilor serale. Matematică-Fizică. 10,00 Concert educativ. 19,00 Telejurnal. 19,15 Telerama. 19,45 Arii din operete şi cantonete. 20,40 Spre continentul alb — documentar. 21,10 Muzică şi poezie contemporană românească. 21,40 Telejurnal; Sport.

LUNI, 10 DECEMBRIE

PROGRAMUL I

16,00 Emisiune în limba maghiară. 18,50 1001 de seri. 19,00 Telejurnal. 19,20 Revista economică TV. 19,45 Campionatele mondiale de gimnastică. Finalele feminine pe aparate. 20,40 Roman-foileton: „Cei din Mogador". Episodul 12. 21,35 Telejurnal.

PROGRAMUL II

16,00 Coloceii ale tineretului. 16,30 Frumuseţile ţării. Peştera vîntului. Documentar. 16,45 Varietăţi muzical-distractive. 17,55 Teleenciclopedia (reluare). 18,25 Anunţuri şi muzică. 18,35 Murano. Sticlarii de ieri şi de azi — documentar. 18,50 1001 de seri. 19,00 Telejurnal. Calitatea muncii de fiecare zi — răspunsul nostru la chemările Congresului. 19,20 De la A la... infinit (selecţiuni). 20,10 Un fapt văzut de aproape — reportaj. 20,30 Seară de operă: „M-me Butterfly" de Giacomo Puccini — partea I. 21,35 Telejurnal.

MARŢI, 11 DECEMBRIE

PROGRAMUL I

9,00 Teleşcoală. 10,00 Film serial: „Dallas — Compania petrolieră Ewing". Reluarea episodului 14. 10,50 Telex. 16,00 Telex. 16,05 Teleşcoală. 16,30 Curs de limba franceză. 16,45 Varietăţi muzical-distractive. 17,55 Teleenciclopedia (reluare). 18,25 Anunţuri şi muzică. 18,35 Murano. Sticlarii de ieri şi de azi — documentar. 18,50 1001 de seri. 19,00 Telejurnal. Calitatea muncii de fiecare zi — răspunsul nostru la chemările Congresului. 19,20 De la A la... infinit (selecţiuni). 20,10 Un fapt văzut de aproape — reportaj. 20,30 Seară de operă: „M-me Butterfly" de Giacomo Puccini — partea I. 21,35 Telejurnal.

MARŢI, 11 DECEMBRIE

PROGRAMUL I

9,00 Teleşcoală. 10,00 Film serial: „Dallas — Compania petrolieră Ewing". Reluarea episodului 14. 10,50 Telex. 16,00 Telex. 16,05 Teleşcoală. 16,30 Curs de limba rusă. 17,00 A ruginit frunza din vii — program de romanţe. 17,15 Corespondenţii judeţeni transmit... 17,30 Oaspeţi în studiourile noastre. 17,55 Itinerare turistice. 18,20 Tragerea pronoexpres. 18,30 Consultaţii juridice. 18,50 1001 de seri. 19,00 Telejurnal. Calitatea muncii de fiecare zi — răspunsul nostru la chemările Congresului. 19,20 Dosarul energiei. 19,40 Noi, femeile! 20,10 Telecinemateca. Ciclul Ecranizări după opere literare. „Rudin". Premieră TV — producţie a studiourilor sovietice. Cu: Oleg Efremov, Armen Gigarhamian, Svetlana Pereladova şi alţii. 21,35 Telejurnal.

PROGRAMUL II

16,00 Reportaj TV. Iniţiative. 16,20 Teatru TV: „Sora cea mare şi fratele cel mic". 17,35 Din muzica şi dansurile popoarelor. 17,50 Anunţuri şi muzică. 18,00 Conexiuni — documentar ştiinţific. 18,20 Intermezzo coregrafic. 18,40 Anunţuri şi muzică. 18,50 1001 de seri. 19,00 Telejurnal. 19,20 Ritm şi melodie. 19,35 Viaţa economică a Capitalei. 20,05 Muzică de cameră. 20,35 Din cartea naturii. Aventura cea mare. 21,05 Valsul nemuritor. 21,35 Telejurnal.

MIERCURI, 12 DECEMBRIE

PROGRAMUL I

13,00 Fotbal: Universitatea Craiova — Borussia Monchengladbach, meci retur în optimile de finală ale „Cupei U.E.F.A.". 14,50 Campionatele mondiale de gimnastică — finalele masculine pe aparate. 16,00 Telex. 16,05 Teleşcoală. 16,30 Curs de limba rusă. 17,00 A ruginit frunza din vii — program de romanţe. 17,15 Corespondenţii judeţeni transmit... 17,30 Oaspeţi în studiourile noastre. 17,55 Itinerare turistice. 18,20 Tragerea pronoexpres. 18,30 Consultaţii juridice. 18,50 1001 de seri. 19,00 Telejurnal. Calitatea muncii de fiecare zi — răspunsul nostru la chemările Congresului. 19,20 Dosarul energiei. 19,40 Noi, femeile! 20,10 Telecinemateca. Ciclul Ecranizări după opere literare. „Rudin". Premieră TV — producţie a studiourilor sovietice. Cu: Oleg Efremov, Armen Gigarhamian, Svetlana Pereladova şi alţii. 21,35 Telejurnal.

PROGRAMUL II

16,00 Reportaj TV. Iniţiative. 16,20 Teatru TV: „Sora cea mare şi fratele cel mic". 17,35 Din muzica şi dansurile popoarelor. 17,50 Anunţuri şi muzică. 18,00 Conexiuni — documentar ştiinţific. 18,20 Intermezzo coregrafic. 18,40 Anunţuri şi muzică. 18,50 1001 de seri. 19,00 Telejurnal. 19,20 Mindre-s cîntecele mele. 19,55 Studio T '79. 20,20 Inscripţii pe peliculă. Pe un rîu sălbatic. 20,40 Muzică de cameră clasică şi modernă. 21,35 Telejurnal.

JOI, 13 DECEMBRIE

PROGRAMUL I

9,00 Teleşcoală. 10,00 Film serial: „Timpuri grele". Reluarea episodului 3. 10,50 Telex. 16,00 Telex. 16,05 Teleşcoală. 16,30 Curs de limbă franceză. 17,00 Reportaj pe glob. 17,20 Viaţa culturală. 18,50 1001 de seri. 19,00 Telejurnal. 19,25 Orizont ştiinţific 1990. 19,40 Înaltă-te, frumoasă ţară — program de cîntece patriotice. 20,00 Ora tineretului. 20,45 Conexiuni — documentar ştiinţific. Ultimul episod. 21,35 Telejurnal.

PROGRAMUL II

16,00 Noi, femeile! 16,30 Muzică de jazz. 16,50 Anunţuri şi muzică. 17,00 Selecţiuni din emisiunea Album duminical. 17,40 Muzică populară. 18,00 Venezuela pe note — documentar artistic. 18,45 Anunţuri şi muzică. 18,50 1001 de seri. 19,00 Telejurnal. 19,25 Buletinul rutier al Capitalei. 19,35 În sprijinul cetăţeanului. 19,55 Publicitate. 20,00 Concert simfonic.

VINERI, 14 DECEMBRIE

PROGRAMUL I

16,00 Telex. 16,05 Şcoala contemporană. 16,30 Emisiune în limba germană. 18,25 Tragerea loto. 18,35 La volan. 18,50 1001 de seri. 19,00 Telejurnal. 19,20 Democraţia participativă. Creşterea rolului Frontului Unităţii Socialiste în viaţa social-politică a ţării. 19,45 Film artistic: „Din nou spre Laramie". Premieră pe ţară — producţie a studiourilor americane. Cu: John Wayne, Marie Blanchard, Dan Duryea, Lee Van Cleef. 21,05 Atelier de creaţie literar-artistică TV. 21,35 Telejurnal.

PROGRAMUL II

16,00 O viaţă pentru o idee: acad. Dimitrie Brândza (1846—1895). 16,30 Muzică şi dansuri populare. 17,00 Electronografia. 17,20 Blocnotes. Informaţii utilitare. 17,40 Caseta cu imagini. 18,50 1001 de seri. 19,00 Telejurnal. 19,20 Radar pionieresc. 19,40 Viaţa muzicală a Capitalei. 20,25 De pretutindeni. 20,50 Studio liric '79. 21,35 Telejurnal.

Telegrame de felicitare adresate tovarășului Nicolae Ceaușescu la realegerea în funcția de secretar general al P.C.R.

Tovarășului NICOLAE CEAUȘESCU

Secretar general al Partidului Comunist Român

Vă felicităm cu prilejul realegerii dumneavoastră în funcția de secretar general al Partidului Comunist Român.

Totodată, vă adresăm dumneavoastră, tuturor comuniștilor români urări de succese în lupta pentru înfăptuirea hotărîrilor adoptate de Congresul al XII-lea al Partidului Comunist Român, pentru făurirea societății socialiste multilateral dezvoltate, pentru apărarea și consolidarea păcii.

COMITETUL CENTRAL AL PARTIDULUI COMUNIST DIN GRECIA

Tovarășului NICOLAE CEAUȘESCU

Secretar general al Partidului Comunist Român

Dragă tovarășe,

Am aflat cu mare plăcere că ați fost reales în funcția de secretar general al Partidului Comunist Român.

În numele meu, al Comitetului nostru Central, al Z.A.P.U. și al poporului luptător zimbabwe, vă transmit cele mai călduroase felicitări cu ocazia realegerii dumneavoastră.

În realegerea dumneavoastră, poporul român vede garanția înaintării pe mai departe spre prosperitate, pace și înțelegere internațională.

Doresc să vă asigur de prietenia noastră și de dorința continuă de solidaritate reciprocă.

Al dumneavoastră sincer,

J. M. NKOMO

Președintele Z.A.P.U. — Copreședinte al Frontului Patriotic

Tovarășului NICOLAE CEAUȘESCU

Secretar general al Partidului Comunist Român

Primiți cele mai cordiale felicitări cu ocazia realegerii dumneavoastră în funcția de secretar general al Partidului Comunist Român.

În numele Partidului Comunist din India (marxist) transmit salutări revoluționare și urări de mari succese Partidului Comunist Român sub conducerea dumneavoastră.

E. M. S. NAMBOODIRIPAD

Secretar general al Partidului Comunist din India (Marxist)

Tovarășului NICOLAE CEAUȘESCU

Secretar general al Partidului Comunist Român

Dragă tovarășe,

Partidul Comunist din Bangladesh vă transmite felicitări calde și din inimă cu ocazia realegerii dumneavoastră în funcția de secretar general al Partidului Comunist Român la cel de-al XII-lea Congres.

Sintem convinși că, sub conducerea dumneavoastră, capabilă și dinamică, comuniștii români și poporul frate al României vor construi societatea socialistă multilateral dezvoltată în patria lor și vor contribui la pacea și progresul lumii.

Vă urăm multă sănătate și succese în activitatea dumneavoastră.

Cu salutări revoluționare,

COMITETUL CENTRAL AL PARTIDULUI COMUNIST DIN BANGLADESH

Domnului NICOLAE CEAUȘESCU

Secretar general al Partidului Comunist Român

Înaintea vizitei noastre în România din săptămîna viitoare, vă felicităm cu prilejul realegerii dumneavoastră în funcția de secretar general al Partidului Comunist Român.

CONDUCEREA PARTIDULUI DEMOCRAȚII '66 OLANDA

Domnului NICOLAE CEAUȘESCU

Secretar general al Partidului Comunist Român
Președintele Republicii Socialiste România

Vă rog să primiți sincerele mele felicitări pentru realegerea dumneavoastră unanimă în funcția de secretar general al P.C.R. Reprezentanții E.D.I.K., care au asistat la lucrările celui de-al XII-lea Congres al partidului dumneavoastră, au rămas cu cele mai bune impresii despre desfășurarea lucrărilor și importanța hotărîrilor care au fost adoptate pentru asigurarea unui progres economic și social continuu, al poporului român, cît și pentru participarea activă a țării dumneavoastră la eforturile de asigurare a păcii și destinderii internaționale. Folosesc acest prilej pentru a reafirma înalta mea considerație față de eforturile dumneavoastră neobosite pentru instaurarea unor relații de prietenie între popoare, pentru renunțarea la folosirea forței, care poate să conducă omenirea spre dezastru. Îmi exprim speranța într-o colaborare cordială și mereu prietenească între partidele noastre, în interesul întăririi relațiilor dintre cele două popoare frățești ale noastre și al promovării cauzei sfinte a păcii.

IOANNIS ZIGDIS

Președintele Partidului Uniunea Centrului Democratic — E.D.I.K.

Tovarășului NICOLAE CEAUȘESCU

Secretar general al Partidului Comunist Român
Președintele Republicii Socialiste România

Din partea Uniunii Democratice de Stînga — E.D.A., care a fost reprezentată și la Congresul al XII-lea al Partidului Comunist Român, doresc să vă adresez, tovarășe Nicolae Ceaușescu, felicitări călduroase pentru marile succese ale Congresului și ale dumneavoastră personal, cît și pentru realegerea dumneavoastră în fruntea partidului și a poporului român. Uriașa dumneavoastră contribuție la consolidarea prieteniei dintre popoarele noastre oferă exemplul unei activități demne și pline de mîndrie.

ILIAS ILIOU

Președintele Partidului E.D.A.

Excelenței Sale Domnului NICOLAE CEAUȘESCU

Secretar general al Partidului Comunist Român
Președintele Republicii Socialiste România

Cu prilejul realegerii dumneavoastră în funcția de secretar general al Partidului Comunist Român, vă adresez călduroasele noastre felicitări, cu convingerea că aceasta va contribui la strîngerea pe mai departe a relațiilor de prietenie dintre popoarele noastre și la întărirea eforturilor pentru realizarea colaborării balcanice, a dezarmării mondiale și la consolidarea păcii în Europa și în întreaga lume.

IOANNIS PESMAZOGLU

Președintele Partidului Socialismului Democratic — KODISO

ADUNAREA SOLEMNĂ

consacrată împlinirii a 100 de ani de existență a Institutului de medicină și farmacie din Iași

Vineri după-amiază, la Teatrul Național „Vasile Alecsandri" a avut loc o adunare solemnă, consacrată împlinirii unui secol de existență a Institutului de medicină și farmacie din Iași.

Participanții au primit cu deosebită satisfacție Mesajul adresat de tovarășul Nicolae Ceaușescu cadrelor didactice și studenților Institutului de medicină și farmacie din Iași cu prilejul jubileului, mesaj care a fost citit în cadrul adunării de tovarășul Petru Enache, membru supleant al Comitetului Politic Executiv al C.C. al P.C.R., prim-secretar al Comitetului județean de partid, președintele Consiliului popular județean.

Într-o atmosferă de puternică însuflețire, întreaga asistență și-a exprimat, prin vii și îndelungate aplauze, recunoștința fierbinte pentru caldele cuvinte de salut adresate de secretarul general al partidului cadrelor didactice și studenților prestigiosului institut ieșean, pentru îndemnurile mobilizatoare în înfăptuirea sarcinilor stabilite de partid în domeniul învățămîntului și ocrotirii sănătății.

În continuare, s-a dat citire Decretului prezidențial prin care se conferă Institutului de medicină și farmacie din Iași prilejuiește tuturor cadrelor didactice și studenților acestei prestigioase școli medicale românești, întregului personal medical din străvechea vatră a Moldovei, posibilitatea de a vă adresa dumneavoastră, cel mai de seamă fiu al patriei noastre, conducător de aleasă cutezanță revoluționară, personalitate proeminentă a vremurilor noastre, profunda recunoștință odată cu hotărîrea fermă a personalului didactic, științific și a studenților de la I.M.F. Iași de a munci cu și mai multă rivnă pentru a ridica pe noi trepte prestigiul școlii românești de medicină.

Au fost evidențiate apoi pe larg realizările învățămîntului medical ieșean în anii socialismului.

Au luat apoi cuvîntul Marin Rădoi, membru supleant al Comitetului Politic Executiv al C.C. al P.C.R., adjunct al ministrului educației și învățămîntului, Ludovic Păun, adjunct al ministrului sănătății, Mihai Todosia, rectorul Universității „Al. I. Cuza", studenta Niculina Alexandru, secretar al Consiliului U.A.S.C. de la I.M.F. Iași, Alexandru Dumitrache, directorul Combinatului de utilaj greu, și Constanța Buiuc, director al Direcției sanitare județene, care au adresat saluturi colectivului ieșean.

În încheierea adunării, într-o atmosferă de puternică însuflețire și vibrant patriotism, participanții au adresat **tovarășului NICOLAE CEAUȘESCU** un mesaj de mulțumire în care se spune:

Împlinirea unui veac de activitate a Institutului de medicină și farmacie din Iași prilejuiește tuturor cadrelor didactice și studenților acestei prestigioase școli medicale românești, întregului personal medical din străvechea vatră a Moldovei, posibilitatea de a vă adresa dumneavoastră, cel mai de seamă fiu al patriei noastre, conducător de aleasă cutezanță revoluționară, personalitate proeminentă a vremurilor noastre, profunda recunoștință pentru grija deosebită pe care o purtați dezvoltării și perfecționării învățămîntului, ocrotirii sănătății poporului, bunăstării și fericirii sale.

Anii socialismului au însemnat și pentru Institutul de medicină și farmacie din Iași, ca de altfel pentru întregul nostru învățămînt, ani de rodnice împliniri. Epoca de cea mai mare efervescență a învățămîntului nostru superior poartă efigia marii dumneavoastră personalități, mult stimate și iubite tovarășe Nicolae Ceaușescu. Urmînd îndemnurile dumneavoastră de integrare organică a învățămîntului cu cercetarea științifică și practica medicală, care au devenit pentru noi fapte de viață, personalul didactic și studenții institutului nostru au obținut rezultate edificatoare atît în procesul instructiv-educativ, cît și în domeniul științific și al asistenței medicale.

Cu hărnicie și cinste, cu onoare și demnitate de dascăli și studenți, vom milita neobosit pentru înfăptuirea politicii interne și externe a partidului și statului nostru, pentru transpunerea în viață a hotărîrilor celui de-al XII-lea Congres al Partidului Comunist Român, amplu și cuprinzător program de ridicare pe un plan superior a întregii activități economice și sociale.

★

În aceeași zi, la Institutul de medicină și farmacie a fost dezvelită o placă comemorativă pe care sînt înscrise datele marcînd 100 de ani de existență a Institutului de medicină și farmacie din Iași.

AGENDĂ

Tovarășul Gheorghe Oprea, prim viceprim-ministru al guvernului, a primit, vineri după-amiază, pe James Donelly, președintele Agenției pentru Energia Atomică a Canadei (A.E.C.L.), și pe dr. George Pon, vicepreședinte al acestei agenții, care fac o vizită în țara noastră.

În cadrul întrevederii au fost abordate probleme de interes reciproc, privind colaborarea dintre România și Canada în domeniul folosirii energiei nucleare în scopuri pașnice.

Tovarășa Tamara Dobrin, președinte executiv al Biroului Executiv al Consiliului Național al Frontului Unității Socialiste, s-a întîlnit ieri cu delegația Comitetului Național al Consiliului Consultativ Politic Popular din R. P. Chineză, condusă de tovarășul Yang Jingren, vicepreședinte, care face o vizită de prietenie în țara noastră, la invitația Consiliului Național al Frontului Unității Socialiste.

★

În aceeași zi, delegația Comitetului Național al Consiliului Consultativ Politic Popular din R. P. Chineză a avut o convorbire la Consiliul Central al U.G.S.R., cu tovarășul Gheorghe Petrescu, vicepreședinte, și alți membri ai conducerii Uniunii Generale a Sindicatelor din România.

La Ambasada Republicii Democrate Germane din București a avut loc, vineri dimineața, prezentarea de condoleanțe în legătură cu încetarea din viață a tovarășului Friedrich Ebert, membru al Biroului Politic al Comitetului Central al Partidului Socialist Unit din Germania, vicepreședinte al Consiliului de Stat, vicepreședinte al Camerei Populare a Republicii Democrate Germane.

În numele tovarășului Nicolae Ceaușescu, secretar general al Partidului Comunist Român, președintele Republicii Socialiste România, al conducerii de partid și de stat, au prezentat condoleanțe tovarășii Ștefan Voitec, membru al Comitetului Politic Executiv al C.C. al P.C.R., vicepreședinte al Consiliului de Stat, Virgil Teodorescu, vicepreședinte al Marii Adunări Naționale, Mihail Florescu, membru al C.C. al P.C.R., ministrul industriei chimice, Constantin Vasiliu, adjunct de șef de secție la C.C. al P.C.R., Vasile Gliga, adjunct al ministrului afacerilor externe.

Cei prezenți au păstrat un moment de reculegere în fața portretului îndoliat al defunctului și au semnat în cartea de condoleanțe.

Vineri s-au încheiat la București, lucrările celei de-a VIII-a consfătuiri a conducătorilor organelor de stat pentru învățămîntul tehnic-profesional din țări socialiste.

La încheierea lucrărilor, conducătorii delegațiilor din Bulgaria, Cehoslovacia, Cuba, R.D. Germană, R.P. Mongolă, Polonia, România, Ungaria, U.R.S.S. și Vietnam au semnat Protocolul consfătuirii, care prevede măsuri concrete pentru materializarea recomandărilor reuniunii.

CRONICĂ U.T.C.

În perioada 30 noiembrie—7 decembrie a.c., o delegație a Consiliului Național al Tineretului din Republica Irlanda (C.N.T.I.), condusă de Geofrey Corry, secretar general al C.N.T.I., a efectuat o vizită în țara noastră, la invitația Uniunii Tineretului Comunist.

Cu prilejul discuțiilor la C.C. al U.T.C. s-a efectuat un schimb de opinii privind preocupările celor două organizații, a tineretului din România și Irlanda, precum și în legătură cu dezvoltarea relațiilor între U.T.C. și C.N.T.I.

Membrii delegației s-au întîlnit cu tineri și au vizitat obiective economice și social-culturale din municipiul București și județele Brașov și Sibiu.

Vineri după amiaza, delegația C.N.T.I. a părăsit Bucureștiul, îndreptîndu-se spre patrie.

Întîlnire de lucru româno-sovietică

În perioada 3—7 decembrie a avut loc la București o întîlnire de lucru a președinților celor două părți în Comisia intergovernamentală româno-sovietică de colaborare economică și tehnico-științifică.

Delegația română a fost condusă de tovarășul Cornel Burtică, viceprim-ministru al guvernului, președintele părții române în Comisie, iar delegația sovietică de tovarășul K.F. Katușev, vicepreședinte al Consiliului de Miniștri al U.R.S.S., președintele părții sovietice în Comisie.

În cadrul întîlnirii, cele două părți în Comisie au subliniat importanța deosebită a întîlnirilor și convorbirilor dintre tovarășul Nicolae Ceaușescu și tovarășul Leonid Brejnev pentru dezvoltarea continuă și adîncirea relațiilor economice între România și Uniunea Sovietică.

A fost exprimată, totodată, satisfacția reciprocă pentru cursul ascendent al colaborării economice româno-sovietice, pentru creșterea volumului schimburilor de mărfuri, lărgirea și diversificarea cooperării în producție dintre cele două țări.

La încheierea întîlnirii de lucru, președinții celor două părți în Comisie au semnat un Protocol, în care sînt prevăzute măsuri concrete pentru extinderea și diversificarea continuă a relațiilor economice româno-sovietice, pentru continuarea acțiunilor de coordonare a planurilor de dezvoltare a economiilor naționale ale României și Uniunii Sovietice în cincinalul 1981—1985. Totodată, în vederea creării unui cadru organizatoric care să stabilească direcțiile dezvoltării cooperării și specializării în producție între România și U.R.S.S., pe o perioadă de lungă durată, s-a convenit ca ministerele de ramură și celelalte organe centrale economice să elaboreze, în cursul semestrului I al anului 1980, Programul pe termen lung de dezvoltare a cooperării și specializării în producție pe perioada pînă în 1990.

Întîlnirea de lucru s-a desfășurat într-o atmosferă cordială, de prietenie și înțelegere deplină.

★

În timpul șederii în țara noastră, delegația sovietică a vizitat o serie de obiective economice din București și provincie.

★

Vineri la amiază, delegația sovietică, condusă de tovarășul K.F. Katușev, a părăsit Capitala.

CONSFĂTUIRE PE ȚARĂ

Vineri a avut loc la Deva o consfătuire pe țară organizată de Consiliul Național al Societății de Cruce Roșie, cu tema „Intensificarea activității comisiilor de Cruce Roșie din întreprinderile miniere în domeniul educației igienico-sanitare pentru prevenirea îmbolnăvirilor". Consfătuirea, care se înscrie pe linia orientărilor date de Congresul al XII-lea al partidului, privind îmbunătățirea calității activității în toate sectoarele vieții economice și sociale, a reunit reprezentanți ai organelor locale de partid și de stat, președinți ai comisiilor de Cruce roșie și alte cadre de specialitate din 80 unități miniere din întreaga țară, activiști ai Consiliului Național al Societății de Cruce Roșie. Au luat parte, de asemenea, reprezentanți ai Ministerului Minelor, Petrolului și Geologiei, Ministerului Sănătății, Ministerului Muncii și Consiliului Culturii și Educației Socialiste.

În încheierea lucrărilor participanții la consfătuire au adoptat o telegramă adresată **C.C. al P.C.R., tovarășului NICOLAE CEAUȘESCU, secretarul general al Partidului Comunist Român, președintele Republicii Socialiste România.**

STEJARII DIN CAREI

(Urmare din pag. I)

în 1960, pînă la completa dotare a orașului cu acestea și pînă la cîte altele, iată, succint, drumul devenirii unui oraș. În 1973 ciurda încă mai trecea prin centrul orașului. Din tîrgul acela de cîmpie, prăfuit, al anilor '50 n-a mai rămas nimic. Acum, la sfîrșitul acestui cincinal, Careiul va atinge o producție industrială de 3,5 miliarde lei, de mai bine de 300 de ori mai mare decît a anului 1950.

Vorbind despre viitorul orașului, comunistul Ion Corneanu se referea direct la cei 8 100 de uteciști ai locului, la cei peste 10 000 de tineri ai Careiului, ce muncesc și învață în cele 7 școli generale și 4 licee, dintre care 3 600 în școli cu predare în limba maghiară. Iar Ordinul Muncii clasa a II-a acordat orașului în urmă cu doi ani, pentru bună gospodărire, este în mare măsură și rod al muncii acestor peste 10 000 de tineri careieni.

Nopți de început de iarnă, de toamnă tîrzie parcă la Carei. În schimbul 3, la Filatura de bumbac. Oameni tineri, femei mai cu seamă, peste 88 la sută din cîți muncesc aici, la ora aceea tîrzie din noapte alergau cu mîinile și ochii neastîmpărați printre firele care, dimineața, aveau să fie producția record a unei nopți de muncă: 5 300 kg.

În orașul acesta din nord-vestul nordului, în „topitoria" lui. Nu de oțel. La Carei e o topitorie de în. O ghicești de departe. După mirosul de in pus la topit, după zgomotul mașinilor de la fuioare.

Că lucrează la filatura de bumbac, ori la Fabrica de conserve, la Fabrica de utilaj tehnologic, ori la Fabrica de mobilă e ușor să găsești un numitor comun tinerilor de aici: ambiția.

Inginera Cristina Frunzetti, bucureșteancă, avînd dreptul să rămînă în Capitală (în facultate) împreună cu soțul său, ingineri agronomi amîndoi, el careian, au venit la Tiream, comună sătmăreană, să facă agricultură, agricultură cum scrie la carte. Și tot la Tiream am mai întîlnit un primar tînăr, care își desfășoară activitatea zilnică făcînd „naveta" între o pereche de pantofi și o pereche de cisme de cauciuc.

Zilele și nopțile unui oraș, ambițiile unui sat sătmărean... I-am văzut pe tineri muncind. I-am întîlnit pe stadion, pe terenurile de sport, în clubul tineretului de la Fabrica de ulei „Ardealul". Tovarășul Negrean Traian, secretarul comitetului orășenesc U.T.C., ne spunea că numai în vara acestui an uteciștii au realizat 160 000 lei la acțiunile finanțate, au muncit pe cele trei șantiere de muncă patriotică deschise în oraș. Împreună cu ei am ascultat formația de muzică ușoară „Castelanii" (locul 1 pe țară la Festivalul „Cîntarea României"), am vizionat filmele cineclubului „9 Mai" (locul IV la același festival). Și am mai văzut, tot la ei, un obicei frumos, nu de mult împămîntenit. Tinerii vin la ofițerul stării civile îmbrăcați în haine de miri.

În întreprinderi și în sălile de cultură i-am cunoscut pe Cornea Elisabeta, de la Filatura de bumbac, pe Bud Rodica, de la I.C.S.M., pe Marcovici Adalbert de la Fabrica de mobilă, pe Bartha Nicolae și Chiș Viorel de la F.I.U.T., pe Șuto Ghizela de la topitoria de în, pe toți tinerii ambițioși și entuziaști ai Careiului, dincolo de care ambiție și entuziasm îi mai unește și un grai comun al muncii.

Gînduri, planuri. Certitudini pentru noul cincinal, clar jalonat de hotărîrile înaltului forum comunist: investiții 1,3 miliarde lei, alte 2 800 apartamente, o nouă fabrică de mobilă, o filatură de lînă, o fabrică de plăci aglomerate din puzderii de în și cînepă. La F.I.U.T., unde lucrează cei mai mulți uteciști, peste 800, se va da în funcțiune o secție motoare electrice. Tot în cincinalul viitor, orașul va mai avea o nouă autobază, un nou spital, o casă de cultură.

Certitudinea acestor luminoase împliniri? Recentul forum al comuniștilor români, Congresul al XII-lea, dată de referință în istoria României socialiste, realegerea celui mai brav fiu al poporului, tovarășul Nicolae Ceaușescu, în fruntea țării, ambiția cu care careienii înșiși își desăvîrșesc destinul, sub lumina generoasă a epocii de cel mai înalt avînt creator pe care-o trăim.

SPORT • SPORT • SPORT • SPORT

Un nou triumf al gimnasticii noastre feminine

ECHIPA ROMÂNIEI, CAMPIOANĂ MONDIALĂ!

(Urmare din pag. I)

nu le-ați văzut trebuie să vă spun că, dincolo de gingășia și feminitatea mișcărilor, aceste mîini ascund bătături de truditor, palmele arătînd identic cu acelea ale unui muncitor care asudă la lopată! Ei bine, bătăturile astea, mărturie a orelor grele de muncă la paralelele inegale, au crăpat pur și simplu, conducînd rapid la o infecție care s-a extins la degetul mare al mîinii stîngi. Și totul s-a petrecut atît de repede, încît doctorii n-aveau ce face, recomandînd — cum ar recomanda oricine, oricui — repaus!! Asta se întîmpla joi la prînz, dar Bela Karolyi, consultîndu-se cu eleva sa, a declarat ziariștilor că Nadia va fi prezentă, totuși, la concursul de seară, concurs de care se legau toate speranțele echipei noastre.

Și Nadia a apărut pe podiumul de la Center Arena! A apărut, a executat impecabil exercițiul liber ales la bîrnă, obținînd cea mai mare notă din concurs (9,95), după care a mai încercat și „paralelul". Dar, la simplul contact cu bara de jos, durerea fulgerătoare i-a învins dorința aprigă de a apăra cu orice preț culorile țării și propriul ei renume. Și Nadia s-a trezit în imposibilitatea de a mai face jumătatea de pas care îi rămăsese pînă la cucerirea titlului de campioană mondială la individual compus, privind echipa națională de aportul ei esențial.

Îl cunosc pe antrenorul emerit **Bela Karolyi** de mulți ani. E un om dintre aceia care refuză cu încăpățînare înfrîngerea, luptînd pînă la disperare. Așa e el, așa sînt și gimnastele pe care le pregătește de ani de zile. Și iată cum, 5 fetițe și-au încleștat pumnii pe tăcute, simțind fiorul ambiției fără seamăn! Trebuiau să lupte din răsputeri, pentru culorile țării, să lupte pentru Nadia fără Nadia!

Melita Rühn e, de obicei, sfioasă, exagerat de sfioasă. Cu cîteva luni în urmă, îmi mărturisea că ar fi cea mai fericită dacă s-ar vedea selecționată în echipa „de mondiale". Joi noaptea, la Fort Worth, Melita a devenit vioara-întîi în echipa României, smulgînd ropote de aplauze, mai ales după exercițiile la sol și sărituri, unde a fost notată cu 9,90. Tot 9,90 a reușit și **Dumitrița Turner**, la sărituri, iar **Rodica Dunca**, o fetiță ca un fir de iarbă, a avut o „serie" uimitoare pentru tensiunea și amploarea concursului: 9,60 — 9,75 — 9,80 — 9,75. **Marilena Vlădărău** a susținut echipa cu un 9,85 la sol, în vreme ce **Emilia Eberle**, cu excepția unei singure rateri (la bîrnă), a realizat o medie de peste 9,80!

Așa s-a înscris prima victorie de aur a echipei de gimnastică feminină a României, o victorie a ambiției, a constanței, a talentului și, bineînțeles, o victorie a valorii.

Echipa României — în timpul festivității de premiere de la Center Arena
TELEFOTO. AGERPRES

Cum au fost cucerite medaliile de aur

Concursul feminin pe echipe din cadrul campionatelor mondiale de gimnastică de la Fort Worth (S.U.A.) s-a încheiat cu o prestigioasă și strălucită victorie a selecționatei României, alcătuită din **Nadia Comăneci, Emilia Eberle, Melita Rühn, Dumitrița Turner, Rodica Dunca și Marilena Vlădărău, care cucerește pentru prima oară în istoria gimnasticii noastre titlul de campioană a lumii,** după ce fusese vicecampioană olimpică și mondială.

Acest mare succes a fost obținut în pofida faptului că Nadia Comăneci, suferind de o infecție la mîna stîngă, cu inflamarea degetului mare, a concurat la un singur aparat — bîrna, unde a obținut cea mai mare notă din concurs (9,95). **Indisponibilitatea Nadiei Comăneci a fost compensată de mobilizarea exemplară și voința de a învinge în această dificilă întrecere a celorlalte componente ale echipei române care, practic în cinci concurente, a reușit să se claseze înaintea redutabilei formații a U.R.S.S., favorită și invariabil campioană mondială în ultimii ani, aflată în avantaj după desfășurarea exercițiilor impuse.**

Concursul de exerciții libere s-a disputat într-o mare tensiune sportivă. Majoritatea concurentelor, căutînd să realizeze punctaje maxime, au ratat multe exerciții, în timp ce tinerele noastre gimnaste, deși au prezentat exerciții de maximă dificultate, au evoluat constant, cu mult calm și la un înalt nivel tehnic, reușind în final această frumoasă performanță, îndelung aplaudată de cei peste 10 000 de spectatori prezenți în tribunele de la Center Arena.

În primul rînd se impune a fi subliniată comportarea **Melitei Rühn,** deosebit de constantă, notată cu 9,90 la sol și sărituri și cu 9,80 la paralele și bîrnă, ea candidînd și la un loc pe podiumul întrecerii la individual compus.

Iată și notele obținute de celelalte gimnaste române (în ordine paralele, bîrnă, sol și sărituri): **Emilia Eberle:** 9,85; 9,95; 9,85; 9,75; **Dumitrița Turner:** 9,70; 9,70; 9,70; 9,90; **Rodica Dunca:** 9,60; 9,75; 9,80; 9,75; **Marilena Vlădărău:** 9,50; 9,55; 9,85; 9,70.

Strălucitul succes obținut de echipa noastră la această a 20-a ediție a campionatelor mondiale demonstrează bogatul rezervor de talente al școlii românești de gimnastică, atestînd încă o dată supremația cucerită în ultimii ani.

Clasamentul final al concursului feminin pe echipe: **1. ROMÂNIA — 389,550 puncte — campioană a lumii;** 2. U.R.S.S. — 388,925 puncte; 3. R.D. Germană — 388,075 puncte; 4. R.P. Chineză — 384,600 puncte; 5. Cehoslovacia — 382,300 puncte; 6. S.U.A. — 381,325 puncte; 7. Ungaria — 379,050 puncte; 8. Bulgaria — 376,950 puncte; 9. Japonia — 375,650 puncte; 10. Canada — 373,100 puncte; 11. Polonia — 372,350 puncte; 12. Coreea de Sud — 371,050 puncte; 13. R. F. Germania — 369,350 puncte; 14. Elveția — 368,200 puncte; 15. Franța — 366,800 puncte; 16. Anglia — 366,600 puncte etc.

La concurs au participat echipe din 26 de țări, ceea ce evidențiază și mai mult valoarea rezultatului, pentru care atît fetele noastre, cît și soții Karolyi, antrenorii lor, merită sincere și calde felicitări.

„În dificila întrecere, formația română s-a dovedit foarte omogenă"

Relatări elogioase ale agențiilor de presă internaționale

NEW YORK 7 (Agerpres) — Comentînd rezultatele înregistrate în concursul feminin pe echipe din cadrul campionatelor mondiale de gimnastică de la Fort Worth (S.U.A.) corespondenții sportivi ai agențiilor internaționale de presă subliniază în unanimitate performanța echipei României, care a cucerit medaliile de aur.

Astfel, în comentariul agenției **„France Presse"** se scrie, printre altele: „Joi seara, la Center Arena din Fort Worth, echipa României și-a atins țelul spre care tindea încă de la Jocurile Olimpice de la Montreal, devenind campioană a lumii. În această dificilă întrecere, formația română s-a dovedit foarte omogenă, reușind să suplinească absența triplei campioane olimpice Nadia Comăneci, suferindă. O asemenea absență ar fi dezorganizat orice altă echipă, dar romîncele nu s-au descurajat nici o clipă".

Sub titlul: **„Senzație — România, fără Nadia Comăneci, campioană mondială"** comentatorul agenției **„D.P.A. Hamburg"** relatează: „Prima surpriză a celui de-al 20-lea campionat mondial de gimnastică a fost faptul că nu echipa U.R.S.S., de șase ori deținătoare a titlului, a devenit campioană mondială, ci formația României. După ce a stat 24 de ore la spital, unde a fost tratată cu antibiotice pentru o infecție la mîna stîngă, Nadia Comăneci a venit la sală pentru a sprijini, mai mult psihologic, echipa sa. Ea a concurat totuși la bîrnă, obținînd cea mai mare notă — 9,95 și menținîndu-și astfel șansele la victorie în concursul pe aparate de duminică".

În comentariul agenției **„Associated Press"** se arată: „Deși lipsită de aportul celebrei Nadia Comăneci, reprezentativa României nu a abandonat cursa pentru cîștigarea titlului mondial, reușind să cucerească prima sa medalie de aur în competiția pe echipe". În continuare, este subliniată evoluția excelentă a gimnastelor noastre Emilia Eberle, Dumitrița Turner și a „senzaționalei" Melita Rühn, care au primit note foarte bune.

„Rolul" antrenorului...

Săptămîna fotbalistică văzută de CORNEL DINU

În fine, se pare că acest campionat al primei divizii, împărțit pînă acum în clasicul tur și retur, a prins continuitate prin presiunea evenimentelor obiective de anul viitor ale echipei naționale, jucîndu-se două etape ale celei de-a doua părți în continuarea obișnuitelor 17 etape ale toamnei. Dar, pauza rămîne la fel de lungă în comparație cu celelalte campionate europene, în care întreruperea între cele două părți este de maximum trei săptămîni, asigurîndu-se astfel una din premisele cele mai importante ale jocurilor de calitate atît de dorite, și anume, continuitatea pe cît posibil a jocurilor oficiale. Și prin îngăduința timpului meteorologic s-a dovedit ceea ce se cam simțea de cîțiva ani, că se poate juca foarte bine în luna decembrie. Timpul probabil, chiar dacă este diagnosticat din sateliți, rămîne la fel de capricios, poate și pentru că mai avem multe de învățat de la natura, iar glumele atît de gustate care anturează viața de zi cu zi a meteorologilor de serviciu avînd în ele, astfel, și puțină răutate. Cert este că în condițiile de spectacol fotbalistic mai dificile, începînd cu canicula și terminînd cu gerul și zăpada, impedimentele de participare sînt asemănătoare și pentru jucătorii ca și pentru spectatori. Se spune că jucătorul „se încălzește" alergînd, dar numai el știe cît de „cald" îi este cînd mercurul coboară sub zero grade, sau urcă cu mult peste această cifră de început în toate, și cît de bine se simte...

În ceea ce privește spectatorii, după 19 etape disputate, se pare că tribuna noastră este destul de „încălzită", trecînd prea repede sub ochii îngăduitori ai forurilor de resort de la cîntece și fel de fel de jocuri, la „întinderea" parcă nevinovată spre jucători a felurite recipiente din sticlă, probabil ca și în basme, pentru a-i face pe voinicii ce se înfruntă pe gazon să soarbă din miraculoasa „apă vie" dătătoare de puteri. Chiar existînd aceste „lăudabile" intenții, ele ar fi trebuit oprite încă de la început, deoarece se știe că și prea mult bine strică.

Clasamentul campionatului după toamna lui 1979 este destul de interesant, dar tocmai de aceea îi voi comenta mai pe larg săptămîna viitoare cînd voi avea și beneficiul ineditului pe care îl aduce de obicei bucuroasa cupă.

Cel mai interesant eveniment fotbalistic al săptămînii a fost fără îndoială programarea jocurilor grupei a patra a preliminariilor Campionatului Mondial, lucru care ne interesa pentru că din această grupă face parte și reprezentativa țării noastre. O calificare românească pentru Spania '82 este dorită și pentru că, acum, în luptă cu Elveția, Ungaria și Norvegia — Anglia s-o lăsăm deoparte —, „tricolorii" pot spera la locul întîi.

Se spune că în discuțiile de la Zürich, nimeni nu a vrut „să joace" nici în toamna anului viitor! Se poate trage concluzia firească că miza acestei grupe este foarte mare și, mai mult, nici o echipă nu este încă pusă la punct. Simțind oarecum pulsul celor cinci competitoare, cred că Anglia este în faza cea mai avansată, managerul „Albionului", Ron Greenwood, avînd deja o formulă de echipă pe care a rodat-o în ultimii doi ani, și ajungînd înaintea multora la concluzia certă că oricît de mulți jucători plăcuți la vedere ai avea, numai puțini dintre ei au capacitatea de a se descurca în jocurile oficiale internaționale.

Cît de vulnerabilă ar părea această teorie, apelînd doar la puțina statistică, ne dăm seama, totuși, că formațiile marilor învingătoare în timp, începînd cu Uruguayul și terminînd cu Argentina lui Menotti, se rostesc cu ochii închiși...

La Zürich, cu excepția noastră și a Norvegiei, celelalte echipe au fost reprezentate și de antrenorii respectivi care, firesc, au făcut ulterior declarații. Pentru noi, declarația vicepreședintelui Ștefan Covaci este extrem de sugestivă. Albind în fotbal, Ștefan Covaci a declarat că: „...din grupă, noi avem cel mai greu program de debut...". E adevărat. Începutul are o importanță covîrșitoare în această grupă iar noi, din primele patru partide, trei jucăm „afară" și una singură, cu Anglia (!), probabil pe „23 August"... Mai mult chiar, jucăm cu Anglia în runda a doua și a treia, după mine, prea la „început", atunci cînd se cîntă Rowlley Britania" și tocmai cu Elveția (!) — la 7 noiembrie 1981 — ultima partidă, probabil la Zürich, ca să fie și mai aproape de sediu...

Comentariile pot continua. Am, însă, încredere în noi, dar încerc și să intru în rolul lui C. Cernăianu, absentul de la programul stabilit în „Țara Cantoanelor"...

DOCUMENTELE CONGRESULUI AL XII-LEA AL P.C.R. — DESCHIDERE SPRE VIITORUL LUMII

Prietenie, colaborare, solidaritate cu forțele progresiste de pretutindeni

„Aș dori acum, la încheierea Congresului, să adresez încă o dată celor 162 de delegați și reprezentanți ai partidelor și organizațiilor care au participat la Congresul nostru, din 105 țări, celor 417 oaspeți de peste hotare, cele mai calde mulțumiri pentru mesajele și urările adresate Congresului al XII-lea, partidului și poporului nostru. Vedem, dragi tovarăși, în prezența dumneavoastră, în mesajele adresate Congresului, o puternică manifestare a solidarității militante dintre partidele și organizațiile noastre, o expresie a dorinței comune de a întări conlucrarea pe plan internațional în lupta pentru soluționarea problemelor complexe ale lumii de azi în interesul progresului, destinderii și păcii".

NICOLAE CEAUȘESCU

(din Cuvîntarea la încheierea lucrărilor Congresului al XII-lea al P.C.R.)

Eveniment de însemnătate excepțională în viața întregului nostru popor, Congresul al XII-lea al Partidului Comunist Român a generat un deosebit interes pe plan mondial, polarizînd atenția opiniei publice mondiale asupra României, asupra conducerii sale, în frunte cu tovarășul Nicolae Ceaușescu, personalitate larg cunoscută pe toate meridianele, ca strălucit exponent al celor mai creatoare principii în viața internațională, ca inițiator și promotor al unora din conceptele intrate în orbita celei mai vii actualități, privind soluționarea problemelor cardinale ale contemporaneității.

Reflectarea largă de toate agențiile de presă internaționale, de către cele mai importante ziare, de posturile de radio și televiziune din țări de pe toate continentele a lucrărilor congresului, participarea directă la acest eveniment a 417 oaspeți de peste hotare, mesajele adresate Congresului al XII-lea de către partidele comuniste și muncitorești, socialiste, democratice, de mișcări de eliberare națională și organizații progresiste constituie o puternică manifestare a solidarității partidului nostru cu forțele revoluționare, progresiste, antiimperialiste de pretutindeni.

Martoră și participantă activă la istoria ce se făurește astăzi, tînăra generație, ca întreg poporul român, se bucură din suflet că România socialistă, Partidul Comunist Român au afiția prieteni cum n-au avut nicicînd. Și asta datorită faptului că în anii din urmă și cu precădere în cei care au trecut de la Congresul al IX-lea, s-a realizat o multiplicare permanentă a legăturilor pe care partidul nostru le întreține cu celelalte partide comuniste și muncitorești. Este evident pentru toată lumea că niciodată, în întreaga istorie a Partidului Comunist Român, nu s-au realizat contacte atît de frecvente cu aceste partide ca în perioada marcată semnificativ de neobosita activitate a tovarășului Nicolae Ceaușescu, activitate ce îmbină strălucit teoria cu practica, prin care aduce o contribuție de inestimabilă valoare la patrimoniul mișcării comuniste și muncitorești internaționale. Întreaga analiză strălucită făcută de tovarășul Nicolae Ceaușescu la congres asupra prezenței Partidului Comunist Român în ansamblul vieții internaționale subliniază cu putere de forță viziunea științifică lucidă, înnoitoare a secretarului general al partidului privind mișcarea comunistă și muncitorească mondială, viziune constituită de mult într-un concept creator, recunoscut plenar în întreaga lume prin bogăția sa de idei cu totul deosebită. Vitalitatea acestui concept provine atît din cunoașterea prin studierea aprofundată, teoretică a proceselor revoluționare, a complexității evoluțiilor, a tezaurului comun de gîndire universală, cît și din activitatea practică, din multiplele contacte directe cu reprezentanți ai mișcării comuniste și muncitorești care a permis un schimb reciproc de experiență asupra pozițiilor și preocupărilor fiecărui partid, ce au pus în evidență concluziile comune în probleme dintre cele mai importante. Aceste contacte au favorizat, în același timp, conlucrarea tovărășească, unitatea de luptă. În aceeași ordine de idei, vitalitatea conceptului românesc provine din larga deschidere a partidului nostru spre colaborare cu partidele socialiste, social-democrate, cu mișcările de eliberare națională, cu partidele de guvernămînt din țările în curs de dezvoltare, cu toate forțele progresiste, democratice și antiimperialiste, considerînd că aceasta are o importanță esențială pentru dezvoltarea vieții internaționale pe o cale nouă, democratică, condiție sine qua non a edificării unei lumi a dreptății sociale și naționale, a independenței și bunăstării fiecărei națiuni. Este firesc deci ca principiile pentru care militează Partidul Comunist Român să fie în concordanță cu adevărurile vieții și deci să fie larg recunoscute. În concepția partidului nostru, a tovarășului Nicolae Ceaușescu, exprimată și de la înalta tribună a forumului comuniștilor români, unitatea și solidaritatea partidelor comuniste în lupta pentru independență națională împotriva exploatării și a pericolului de război, pentru democrație și socialism impune făurirea unor relații noi între partide, care să reflecte mutațiile produse la scară națională și internațională. De asemenea, în activitatea partidelor să existe un raport dialectic între îndatoririle naționale, inseparabile de dreptul fiecărui partid de a acționa de sine stătător și îndatoririle internaționale.

Urmărind direct preocupările, aspirațiile și proiectele de viitor ale partidului și poporului nostru în perioada ce urmează — oaspeții de peste hotare au putut constata hotărîrea unanimă a partidului și poporului nostru de a asigura pe plan intern dezvoltarea continuă a României socialiste, de a face totul pentru ridicarea bunăstării materiale și spirituale a maselor largi populare, precum și angajarea fermă pe plan internațional de a face totul în direcția prieteniei, colaborării și păcii, de a milita neabătut pentru independența și progresul economico-social al fiecărei națiuni, al întregii omeniri. Practica a demonstrat că autoritatea partidelor comuniste și muncitorești ca forțe politice naționale este condiționată de capacitatea de a acționa în consens cu interesele supreme ale națiunii sale. **„Aceasta impune fiecărui partid** — sublinia tovarășul Nicolae Ceaușescu — **să-și elaboreze de sine stătător linia politică, strategia și tactica revoluționară, în concordanță cu realitățile din țara respectivă, pentru găsirea soluțiilor corespunzătoare în vederea transformării revoluționare a societății".** Izbînzile fiecărui partid în revoluția și construcția socialistă, reușitele sale în lupta pe care o duce pentru propășirea propriei națiuni, pentru afirmarea identității ei se constituie în aportul cel mai prețios la creșterea influenței și forței de atracție a socialismului în lume, la combaterea imperialismului și a tuturor fenomenelor sale de expresie. Și dacă partidele comuniste acționează într-o diversitate de condiții economice, sociale, istorice extrem de diferite, este firesc să apară o serie de deosebiri de păreri cu privire la unele probleme, interpretări diferite ale unor realități ale vieții contemporane aflate în continuă schimbare. Cauza unității cere însă ca deosebirile de vederi să fie dezbătute în mod principial, într-un climat de stimă și înțelegere reciprocă, pe baza deplinei egalități și a autonomiei fiecărui partid, astfel încît controversele să nu prejudicieze colaborarea și prietenia dintre partide. În aceste condiții, realizarea solidarității și unității de tip nou între partidele comuniste — așa cum s-a subliniat la forumul comuniștilor români — capătă o importanță deosebită pentru desfășurarea cu succes a luptei revoluționare, pentru cauza progresului social, a păcii, a independenței, de destindere și pace.

Unitatea de tip nou în mișcarea comunistă și muncitorească internațională, pentru care se pronunță ferm Partidul Comunist Român, contribuind la cristalizarea sa conceptuală și la realizarea ei practică, este o cerință obiectivă, singura în măsură să asigure un fundament solid solidarității militante a partidelor comuniste, forța necesară pentru soluționarea problemelor cardinale ale contemporaneității: dezarmarea, securitatea internațională, lichidarea subdezvoltării, democratizarea relațiilor interstatale. Iată de ce Congresul al XII-lea al P.C.R. s-a bucurat de o largă rezonanță pe plan internațional, de o amplă manifestare de solidaritate militantă și s-a înscris ca un moment deosebit în cadrul mișcării comuniste și muncitorești mondiale.

Prin orientările teoretice de excepțională importanță date de Congresul al XII-lea al P.C.R., prin întreaga sa acțiune practică necontenită, partidul nostru aduce o contribuție de inestimabilă valoare la afirmarea unității de tip nou, la întărirea coeziunii tuturor partidelor comuniste și muncitorești, a forțelor progresiste și democratice ale contemporaneității, capabilă să influențeze pozitiv evoluția mondială. În acest fel partidul comuniștilor români își îndeplinește rolul de detașament revoluționar în lupta pentru o politică nouă, de progres și pace, de largă colaborare cu toate națiunile lumii.

Tînăra generație a patriei, organizațiile sale revoluționare, U.T.C. și U.A.S.C.R., vor urma cu nețărmurită încredere orientările Congresului al XII-lea al P.C.R., îndemnurile tovarășului Nicolae Ceaușescu, alesul unanim al poporului român, spre binele și fericirea națiunii noastre, a tuturor națiunilor lumii, va diversifica și întări colaborarea internațională pe linie de tineret, pentru a-și aduce un aport sporit la realizarea marilor idealuri ale tineretului lumii.

GH. SPRINȚEROIU

DE PESTE HOTARE

• știri, note, comentarii • știri, note, comentarii •

KHARTUM

LUCRĂRILE SESIUNII COMUNE A COMISIILOR MIXTE ROMÂNO-SUDANEZE

KHARTUM 7 (Agerpres) — La Khartum au început lucrările sesiunii comune a comisiilor mixte româno-sudaneze. Delegația română este condusă de tovarășul Iosif Banc, membru al Comitetului Politic Executiv, secretar al C.C. al P.C.R., iar cea sudaneză de El Rashid El Taher Bakr, membru al Biroului Politic al C.C. al Uniunii Socialiste Sudaneze, vicepreședinte al Republicii și ministru de externe al R.D. Sudan.

La sesiune se examinează modul cum se înfăptuiesc înțelegerile convenite între președintele Nicolae Ceaușescu și președintele Gaafar El Nimeiri, cu privire la întărirea conlucrării dintre România și Sudan, pe plan bilateral și internațional, dezvoltarea colaborării dintre Partidul Comunist Român și Uniunea Socialistă Sudaneză. Va fi analizat stadiul îndeplinirii hotărîrii sesiunii anterioare de la București a comisiilor și vor fi discutate noi măsuri pentru impulsionarea realizării obiectivelor de cooperare economică și tehnică în domeniul industriei, transporturilor, agriculturii, construcțiilor industriale și civile, precum și în alte domenii de activitate.

Cu acest prilej, Rasheed El Taher Bakr a rugat să se transmită, în numele Uniunii Socialiste Sudaneze, al guvernului sudanez și al președintelui Nimeiri personal, cele mai calde felicitări tovarășului Nicolae Ceaușescu cu ocazia realegerii sale ca secretar general al Partidului Comunist Român, relevînd că realegerea în această înaltă funcție semnifică recunoașterea sa ca eminent conducător de stat, și reprezintă chezășia obținerii de către poporul român a unor noi și tot mai mari succese pe calea construirii societății socialiste multilateral dezvoltate, o strălucită confirmare a meritelor deosebite ale șefului statului român în propășirea patriei sale și în statornicirea unor relații noi între toate statele bazate pe principiile unanim admise ale dreptului internațional.

LA NAȚIUNILE UNITE

Rezoluție privind reglementarea justă a situației din Orientul Mijlociu

Dezbaterile din Adunarea Generală a O.N.U. asupra punctului agendei sale vizînd situația din Orientul Mijlociu, la care au luat cuvîntul un mare număr de delegați, au relevat existența unui larg consens asupra principiilor de bază ale unei reglementări politice globale.

În încheierea dezbaterilor Adunarea Generală a adoptat cu o mare majoritate de voturi un proiect de rezoluție, supus de un grup de state nealiniate, document care reafirmă că o reglementare justă și durabilă a problemei Orientului Mijlociu trebuie să se bazeze pe o soluție de ansamblu, elaborată sub auspiciile O.N.U., ținînd seama de toate aspectele conflictului arabo-israelian, în special de realizarea drepturilor naționale inalienabile ale poporului palestinian și evacuarea de către Israel a teritoriilor arabe ocupate.

O idee centrală a rezoluției este cererea de a se convoca, fără întîrziere, sub auspiciile O.N.U., o conferință de pace privind Orientul Mijlociu, avînd drept copreședinți S.U.A. și U.R.S.S., cu participarea pe picior de egalitate a tuturor părților interesate, inclusiv a O.E.P.

După adoptarea rezoluției, reprezentantul permanent al țării noastre, ambasadorul Teodor Marinescu, a făcut o declarație în care a arătat că acest document constituie o contribuție pozitivă la găsirea de căi și mijloace adecvate de natură să conducă la reglementarea globală, justă și durabilă a crizei din Orientul Mijlociu. A fost reamintită poziția de principiu a României, care chiar de la declanșarea conflictului, s-a pronunțat constant pentru soluționarea lui politică, pentru instaurarea unei păci globale, care să ducă la retragerea Israelului din teritoriile arabe ocupate în urma războiului din 1967, la realizarea dreptului poporului palestinian la autodeterminare, inclusiv la constituirea unui stat propriu independent, la asigurarea independenței și suveranității tuturor statelor din regiune. Salutînd apelul adresat în rezoluție tuturor părților în conflict, precum și celorlalte părți interesate de a acționa în vederea realizării, în cadrul Națiunilor Unite, a unei reglementări de ansamblu care să cuprindă toate aspectele problemei, reprezentantul țării noastre a evidențiat sprijinul activ al României pentru participarea O.E.P. ca reprezentant legitim și autentic al poporului palestinian, la negocierile pentru realizarea unei reglementări globale a situației din Orientul Mijlociu.

A fost subliniată satisfacția deosebită a delegației române pentru faptul că, în temeiul prevederilor noii rezoluții, Adunarea Generală O.N.U. cere, așa cum au preconizat în repetate rînduri România, președintele Nicolae Ceaușescu, convocarea cît mai curînd posibil a unei conferințe de pace asupra Orientului Mijlociu, organizată sub auspiciile O.N.U., cu participarea tuturor părților interesate, inclusiv a O.E.P. ca reprezentant legitim al poporului palestinian — a altor părți interesate, precum și a copreședinților Conferinței de la Geneva — U.R.S.S. și S.U.A.

Luna – patrimoniu comun al omenirii

Document adoptat la O. N. U.

Adunarea Generală a O.N.U. a aprobat prin consens un document care prevede că Luna și resursele sale naturale constituie patrimoniu comun al omenirii, ea neputînd fi revendicată sau ocupată. Intitulat „Acordul care guvernează activitățile statelor cu privire la Lună și la alte corpuri cerești", documentul a fost elaborat de Comisia O.N.U. pentru utilizarea spațiului cosmic în scopuri pașnice și adoptat mai întîi de Comitetul pentru probleme politice și de securitate al Adunării Generale.

În acest document, concept ca un tratat, se subliniază că explorarea și utilizarea Lunii trebuie să fie accesibile întregii omeniri și efectuate în folosul și interesul tuturor statelor, indiferent de gradul lor de dezvoltare economică și științifică. El interzice „stabilirea de baze militare, instalații și fortificații, experimentarea oricărui tip de arme sau desfășurarea de manevre militare pe Lună și pe alte corpuri cerești".

IRLANDA VA AVEA UN NOU PREMIER

Charles Haughey a fost ales, vineri, lider al partidului irlandez Fianna Fail (de guvernămînt) urmînd ca săptămîna viitoare să devină prim-ministru al Republicii Irlanda, s-a anunțat oficial la Dublin.

Fostul premier, Jack Lynch, și-a anunțat demisia miercuri. Charles Haughey a fost ministru al sănătății în guvernul lui Jack Lynch.

Importante forțe politice resping proiectul de amplasare a noi rachete nucleare în țările Europei occidentale

HAGA — Camera deputaților a Olandei s-a pronunțat joi împotriva fabricării de noi rachete nucleare și a instalării acestora de către N.A.T.O. pe teritoriile țărilor Europei occidentale. La încheierea dezbaterilor parlamentare, un număr de deputați creștin-democrați s-au alăturat partidelor de stînga, aflate în opoziție, votînd în favoarea unei moțiuni a Partidului socialist care cere guvernului să nu-și dea acordul la reuniunea Consiliului ministerial al N.A.T.O. ce va avea loc săptămîna viitoare, la Bruxelles, cu privire la producția de noi rachete nucleare și amplasarea acestora pe teritoriile țărilor vest-europene. Moțiunea aprobată de parlament subliniază, de asemenea, necesitatea reducerii arsenalului nuclear și a începerii de negocieri asupra dezarmării nucleare în Europa.

ROMA — În cadrul dezbaterilor din Camera deputaților a Parlamentului italian, care a aprobat amplasarea de către N.A.T.O. pe teritoriul Italiei a noilor tipuri de rachete nucleare americane, secretarul general al P.C.I., Enrico Berlinguer, a arătat că a fi membru al Alianței atlantice nu înseamnă a sprijini cu ochii închiși toate propunerile S.U.A. și ale comandamentelor militare ale N.A.T.O. El a citat, apoi, o serie de cifre din care reiese uriașa creștere a cheltuielilor militare în lume, relevînd că decizia de instalare a rachetelor nucleare nu înlesnește tratativele — informează agenția ANSA.

Reprezentanta Partidului radical, Emma Bonino, a subliniat că suportarea de noi cheltuieli pentru instalarea de rachete va însemna sustragerea unor importante sume din investițiile destinate unor scopuri pașnice.

Rezoluția prevăzînd implantarea de noi rachete nucleare pe teritoriul Italiei prezentată de coaliția guvernamentală a fost adoptată cu 328 voturi pentru, 230 contra și cinci abțineri.

★

Federația unitară a celor trei mari centrale sindicale italiene — C.G.I.L., C.I.S.L., U.I.L., care numără peste 7,3 milioane membri — s-a pronunțat împotriva amplasării în Europa occidentală a noilor rachete nucleare americane cu rază medie de acțiune.

LISABONA — O declarație a Comisiei Politice a C.C. al P.C. Portughez arată că P.C.P. apreciază că un climat de pace, securitate și cooperare în Europa și în întreaga lume poate fi realizat nu prin producerea și amplasarea de noi tipuri de arme de distrugere în masă, ci prin reducerea acestor armamente, nu prin întărirea blocurilor militare, ci prin crearea de condiții pentru desființarea lor treptată, prin tratative vizînd soluționarea problemelor existente. Declarația, dată publicității în legătură cu planurile S.U.A. și N.A.T.O. de a amplasa în Europa occidentală noi tipuri de rachete cu încărcătură nucleară, apreciază că înfăptuirea unor asemenea planuri ar duce la perturbarea echilibrului militar în Europa, la o intensificare periculoasă a cursei înarmărilor și la intensificarea încordării pe plan internațional.

COPENHAGA — Partidele comuniste din Danemarca, Finlanda, Norvegia și Partidul de Stînga-Comuniștii din Suedia au dat publicității un apel adresat organizațiilor sindicale, mișcării muncitorești și guvernelor din țările nordice, cerîndu-le să se manifeste activ împotriva planurilor N.A.T.O. privind amplasarea în Europa occidentală a noi tipuri de armament racheto-nuclear american. Înfăptuirea acestor planuri — se spune în apel — ar periclita grav pacea și securitatea în Europa și în întreaga lume, ar atrage intensificarea cursei înarmărilor și ar face mai dificilă în viitor o înțelegere în problemele limitării armamentelor și în cele privind dezarmarea.

După acordurile realizate la negocierile de la Londra

Lordul Soames a fost numit guvernator al Rhodesiei

LONDRA. Lordul Soames a fost numit vineri guvernator al Rhodesiei — anunță agenția Reuter. După cum a declarat în Camera Comunelor Ian Gilmour, ministrul adjunct de externe al Marii Britanii, Soames va sosi la Salisbury săptămîna viitoare, actul în sine echivalînd cu reintrarea în legalitate a Rhodesiei și anularea sancțiunilor economice decretate împotriva regimului rasist. Numirea lordului Soames decurge din prevederile acordului realizat în cadrul Conferinței tripartite de la Londra în problema rhodesiană, noul guvernator urmînd să aibă depline puteri legislative și executive pe perioada de tranziție, la sfîrșitul căreia vor fi organizate alegeri generale.

În funcția de guvernator adjunct a fost numit Anthony Duff, iar în cea de președinte al Comisiei de încetare a focului — generalul John Acland.

Pe de altă parte, la Londra au început negocierile vizînd soluționarea unor aspecte tehnice ale instaurării încetării focului, la care participă experți militari ai celor trei părți — Marea Britanie, Frontul Patriotic Zimbabwe și regimul minoritar de la Salisbury.

Copiii vor școli, nu arme!

Deși în acest An internațional al copilului sute de milioane de copii, îndeosebi din țările în curs de dezvoltare, sînt privați de dreptul la învățătură, în lume se cheltuiesc peste 400 de miliarde de dolari pentru înarmare, sumă uriașă din care numai cîteva procente ar fi suficiente pentru lichidarea deplină a analfabetismului pe glob

Comunicat chino-japonez

Comunicatul de presă publicat la încheierea convorbirilor oficiale dintre Hua Guofeng, premierul Consiliului de Stat al R.P. Chineze, și Masayoshi Ohira, primul ministru al Japoniei, relevă că cei doi premieri au constatat cu satisfacție că relațiile dintre țările lor se dezvoltă în conformitate cu principiile și spiritul Declarației comune China—Japonia și au hotărît amplificarea schimburilor pe multiple planuri dintre țările lor — anunță Agenția China Nouă. În acest sens au fost fixate o serie de proiecte, s-au semnat acorduri economice și s-a stabilit să se realizeze consultări reciproce și regulate, la mai multe niveluri.

Abordînd o serie de probleme internaționale, cele două părți — relevă comunicatul — și-au reafirmat dorința de menținere a securității, păcii și stabilității în regiunea Asiei și Pacificului.

Hua Guofeng a acceptat invitația de a efectua o vizită în Japonia în primăvara anului viitor — se arată, de asemenea, în comunicat.

Concurență acerbă pe piața aeronautică

WASHINGTON — O rivalitate crescîndă îi opune pe constructorii aeronautici americani celor vest- europeni, francezi în special, pe piața nord-americană — scrie agenția France Presse. În urmă cu 20 de ani, relevă A.F.P., Franța a reușit să realizeze o primă, dar efemeră, breșă pe piața americană, grație avionului „Caravelle", vîndut în 20 de exemplare companiei „United Airlines". Societățile franceze se străduiesc și astăzi, în colaborare cu alți constructori vest-europeni, în ciuda eșecului supersonicului „Concorde", care nu a fost vîndut în S.U.A., să se impună pe piața americană. Firma „Marcel Dassault" a reușit astfel să vîndă aparatul de turism sau afaceri „Falcon", în diferite versiuni. Pe de altă parte, „Aerobuzul" a putut fi vîndut pe diferite piețe, devenind un concurent redutabil pentru aparatele similare de tip „Boeing". Pe piața americană, o primă străpungere a putut fi realizată în urmă cu cîteva luni, compania „Eastern Airlines" achiziționînd 25 asemenea aparate. De asemenea, firma „Aerospatiale" a putut vinde anul trecut 90 elicoptere serviciilor de coastă americane.

● ÎN BERLINUL OCCIDENTAL s-au încheiat vineri lucrările Congresului Partidului Social-Democrat din R.F. Germania, de guvernămînt.

Adresîndu-se participanților, președintele P. S. D., Willy Brandt, a spus că toți membrii partidului trebuie să manifeste unitate în perspectiva viitoarelor alegeri, din 1980, pentru Bundestag. Totodată, conducerea P.S.D. s-a pronunțat pentru continuarea coaliției guvernamentale cu Partidul Liber Democrat.

● PREȚURILE principalelor produse petroliere au sporit cu încă trei la sută pe piața liberă a petrolului din Rotterdam, în cursul săptămînii 19—26 noiembrie, în raport cu costurile înregistrate în săptămîna precedentă. Aceste date sînt conținute în Buletinul săptămînal în materie de prețuri la produsele petroliere, dat publicității de Comisia Pieței comune, la Bruxelles.

● **GUVERNUL BOLIVIAN** a acceptat să reconsidere măsurile economice adoptate recent și care au provocat grave convulsii sociale în țară (devalorizarea monedei, scumpiri de prețuri etc.) — anunță agenția I.P.S. Autoritățile guvernamentale de la La Paz au inițiat convorbiri cu Centrala Muncitorească Boliviană (C.O.B.), în vederea elaborării unor dispoziții corective și complementare privind măsurile anunțate anterior.

de toate

Minielicopter

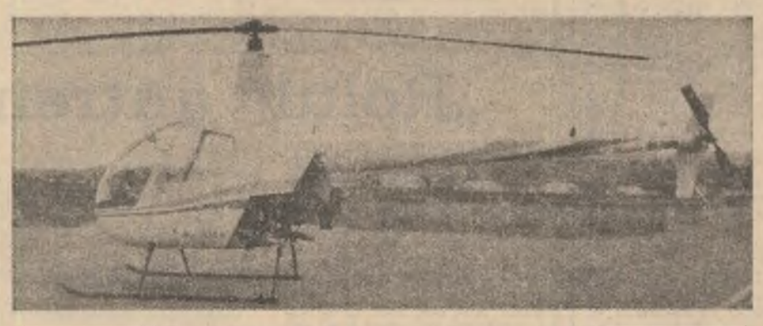

Elicopterul R-22, din fotografia de mai sus produs de firma americană „Robinson Helicopter Co." din Torrance, California, se distinge prin dimensiunile sale reduse, și o construcție simplă (rotor cu numai două elice, o singură instalație de control, eliminarea a o serie de accesorii de prisos). Cîntărind mai puțin de 400 de kg., el poate transporta doar 200 de kg., adică 2 persoane și un mic bagaj. Are însă o autonomie de zbor de 240 mile și o viteză de 108 mile pe oră, și se poate ridica pînă la 4 500 m. altitudine, fiind gîndit pentru curse urgente. Costă 40 000 de dolari. Revista „Newsweek" nu ne oferă date despre consumul de carburant...

Record automobilistic

Americanul Stan Barrett a stabilit un nou record de viteză la automobilism, realizînd 1 031 km la oră cu vehiculul său, dotat cu un motor-rachetă de 48 000 CP. Tentativa a avut loc pe pista de sare a lacului secat Rogers din California. Barrett, care este de profesie cascador de film, deținuse și recordul anterior, de 1 021 km la oră. La mașinile clasice, dotate cu un motor cu piston a cărui forță este transmisă prin roți, recordul de viteză, stabilit în anul 1963, este de 658 km la oră.

Disraeli romancier

Experți ai Bibliotecii Universității din Illinois au descoperit un exemplar, considerat unic, al unui roman semnat de primul ministru britanic din epoca victoriană, Benjamin Disraeli. Intitulată „Un an la Hartlebury, sau alegerile", cartea are coautoare pe sora lui Disraeli, Sarah. Descoperirea a trezit un deosebit interes în rîndurile experților în materie.

Electrificare cu celule fotovoltaice

Satul sri-lankez Pattya Pola a devenit centrul unui experiment de electrificare rurală cu ajutorul celulelor fotovoltaice care transformă lumina solară în electricitate. Inițiativa aplicării lor în unele din cele mai neprivilegiate zone ale lumii aparține expertului pakistanez Ishrat Usmani, consilier la Centrul O.N.U. pentru resurse naturale, energie și transporturi. Experimentul a fost încununat de succes, existînd posibilitatea extinderii lui și în alte regiuni, cu atît mai mult cu cît costul său este mai redus, comparativ cu unele din metodele tradiționale de electrificare. Celulele fotovoltaice se folosesc în programele spațiale începînd cu anul 1957.

Antichități la licitație

O antichitate siriană, un basorelief din secolul IX i.e.n., a fost vîndut contra sumei de 240 000 lire sterline (2.13 milioane franci) la galeria „Sotheby", un adevărat record pentru acest gen de operă de artă.

Basorelieful, care a făcut parte dintr-o colecție particulară, provine dintr-o cameră a palatului regelui Assur-Nasirpal al II-lea (883—859 i.e.n.), aflat în apropiere de fostul oraș legendar Calah (Mesopotamia).

•pe scurt•pe scurt•pe scurt•

CONVORBIRI ECONOMICE ROMÂNO-IRAKIENE

În timpul șederii la Bagdad, unde a condus delegația română la cea de-a IV-a ședință a Comisiei comune a reprezentanților țărilor membre ale C.A.E.R. și Republicii Irak, tovarășul Ion M. Nicolae, prim-adjunct al ministrului comerțului exterior și cooperării economice internaționale, a avut întîlniri cu conducerile unor ministere economice irakiene, cu care prilej au fost examinate căile de sporire a schimburilor comerciale și a cooperării economice între România și Irak și s-au stabilit o serie de măsuri legate de pregătirea sesiunii Comisiei mixte de colaborare economică româno-irakiană, care urmează să aibă loc în prima jumătate a anului următor.

REMANIEREA GUVERNULUI AUSTRALIAN

Primul ministru al Australiei, Malcolm Fraser, a anunțat remanierea guvernului și crearea unui nou post ministerial pentru energie și dezvoltarea națională. Portofoliul respectiv a fost încredințat senatorului John Carrick, însărcinat să acorde prioritate dezvoltării producției australiene de gaz natural și cărbune, precum și punerii în valoare a unor surse de energie alternativă.

Ministerele transporturilor, industriei, comerțului și resurselor, științei și mediului înconjurător au noi titulari.

● **LA BEIJING** a fost semnat joi un acord între China și Japonia privind explorarea și exploatarea zăcămintelor de petrol și gaze naturale în zona golfului Bohai, pe o suprafață de 25 500 km pătrați, informează agenția China Nouă.

● **LA STOCKHOLM** s-a anunțat că pînă la sfîrșitul acestui an, în Suedia urmează să se opereze o serie de majorări de prețuri. Astfel, vor fi scumpite carnea de vită, produsele lactate și laptele, chiriile, încălzirea. Ulterior, vor fi majorate tarifele pentru convorbirile telefonice.

● PRODUCȚIA INDUSTRIALĂ a principalelor țări industrializate occidentale, cu excepția S.U.A., a înregistrat un ritm de creștere anual de 4.9 la sută în al treilea trimestru al anului — indică statistici elaborate de Departamentul american al Comerțului. În trimestrul precedent, creșterea fusese de 7 la sută. În al treilea trimestru, Statele Unite au realizat o creștere de numai 0,8 la sută. Cifrele ilustrează dificultățile cu care sînt confruntate economiile țărilor occidentale în perioada actuală. De o situație ceva mai bună au beneficiat Franța și Canada. În Marea Britanie și Olanda s-a înregistrat însă un declin net — menționează agenția France Presse.

NOU ATENTAT AL „BRIGĂZILOR ROȘII"

Un nou atentat a fost comis vineri la Roma, căruia i-a căzut victimă un subofițer de poliție. După cum relevă agenția A.N.S.A., Mariano Romiti, în vîrstă de 45 de ani, a fost împușcat mortal de un grup de trei teroriști care, după atentat, au dispărut cu ajutorul unui automobil.

Atentatul a fost revendicat cîteva ore mai tîrziu de gruparea teroristă autointitulată „Brigăzile Roșii".

PLENARA C.C. AL P.M.S.U.

La Budapesta s-au desfășurat, sub președinția lui Janos Kadar, prim secretar al C.C. al P.M.S.U., lucrările plenarei C.C. al P.M.S.U. Plenara a dezbătut și a aprobat raportul privind îndeplinirea planului economiei naționale a țării pe anul 1979, precum și propunerile de directive pentru planul economic și bugetul de stat ale R.P. Ungare pe anul 1980.

CUTREMUR ÎN IRAN

Institutul seismologic din Teheran, citat de agenția iraniană de presă PARS, anunță că un cutremur de pămînt cu intensitate de 6,0 grade pe scara Richter, a fost resimțit vineri în partea de nord-est a Iranului. Se menționează că epicentrul seismului a fost localizat la aproximativ 260 km sud-est de orașul Mashad, capitala provinciei Khorassan. Cutremurul a fost resimțit, de asemenea, în localitățile Tabbas, Ferdow și Gonabad. Pînă în prezent nu se cunoaște dacă au fost victime omenești.

ACCIDENTE AVIATICE

Patru piloți militari americani au încetat din viață miercuri și joi, în urma a două accidente aeriene: unul în Marea Mediterană, iar altul în Marea Caraibilor, a anunțat Statul Major al Forțelor navale americane.

Un aparat „A-6 Intruder" s-a prăbușit în timpul unui exercițiu, la 50 km nord de insula Creta. Pilotul și copilotul au fost dați dispăruți.

Pe de altă parte, în zona Caraibilor, două aparate „F-14" s-au ciocnit în timpul unui antrenament de noapte. Doi piloți ai unuia dintre avioanele militare implicate, și-au pierdut viața.

•pe scurt•pe scurt•pe scurt•

REDACȚIA ȘI ADMINISTRAȚIA: București, Piața Scînteii. Tel: 17 60 10, 17 60 20. Abonamentele se fac la oficiile poștale și difuzorii din întreprinderi și instituții — Tiparul: Combinatul Poligrafic „Casa Scînteii". Cititorii din străinătate se pot abona adresîndu-se la ILEXIM — departamentul export-import presă P.O. Box 136—137, telex 11226 București, str. 13 Decembrie nr. 3.

40 362