Biblioteca Jud. Huned Dev
SALA DE LE...

Proletari din toate țările, uniți-vă!

Scînteia tineretului

ORGAN CENTRAL AL UNIUNII TINERETULUI COMUNIST

ANUL XXXVI, SERIA II, Nr. 9 528

6 PAGINI 30 BANI

LUNI 14 IANUARIE 1980

TOVARĂȘUL NICOLAE CEAUȘESCU

a primit delegația de congresmani americani

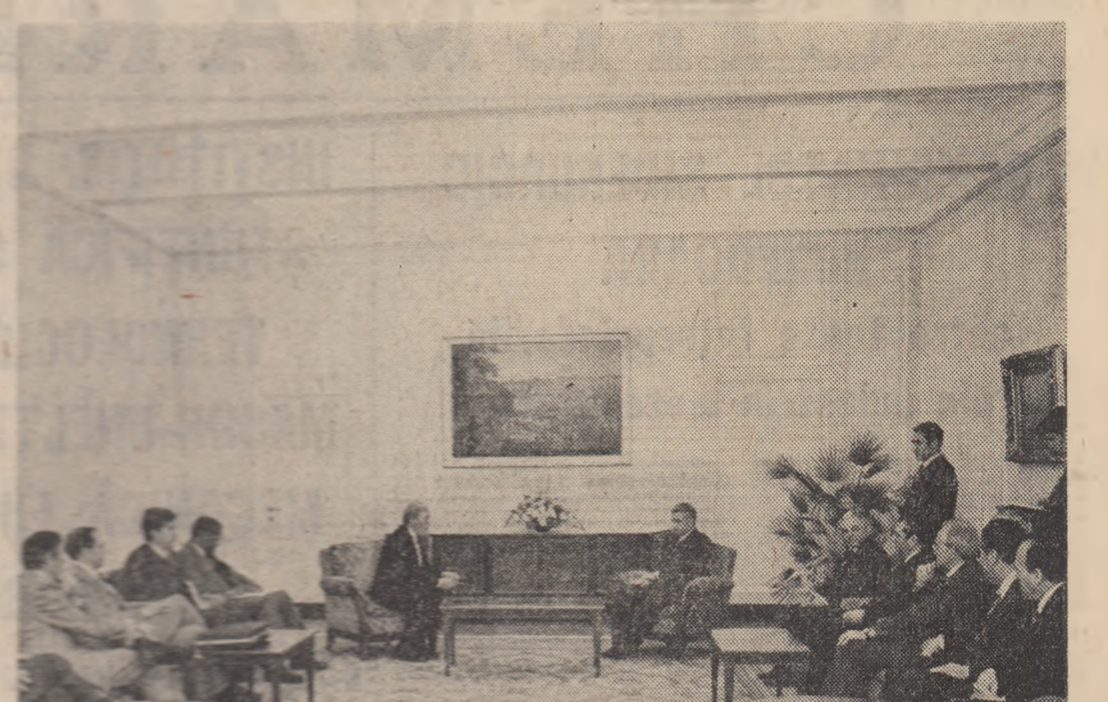

Președintele Republicii Socialiste România, tovarășul Nicolae Ceaușescu, a primit, sîmbătă dimineața, delegația de congresmani americani, condusă de Charles A. Vanik, președintele subcomitetului pentru comerț al Comitetului pentru căi și mijloace al Camerei Reprezentanților a S.U.A., care a făcut o vizită în țara noastră, la invitația Comisiei pentru politică externă și cooperarea economică internațională a Marii Adunări Naționale.

Delegația a fost alcătuită din Joseph Fisher, democrat din partea statului Virginia, Frank J. Guarini, democrat din partea statului New Jersey, Bill Frenzel, republican din partea statului Minnesota, James G. Martin, republican din partea statului Carolina de Nord, Louis Bafalis, republican din partea statului Florida, Richard Schulze, republican din partea statului Pennsylvania.

La întrevedere au luat parte Virgil Cazacu, membru al Comitetului Politic Executiv, secretar al C.C. al P.C.R., Nicolae Giosan, președintele Marii Adunări Naționale, Ștefan Andrei, ministrul afacerilor externe, Vasile Pungan, președintele Comisiei pentru politică externă și cooperarea economică internațională a M.A.N., Ion Ceterchi, președintele Consiliului Legislativ, Iuliu Fejes, secretar al Comisiei pentru politică externă și cooperarea economică internațională.

A fost de față Rudolph Aggrey, ambasadorul S.U.A. la București.

În cadrul întrevederii a fost exprimată satisfacția pentru evoluția pozitivă a relațiilor dintre România și S.U.A., relevindu-se rolul hotărîtor al dialogului la nivel înalt româno-american în promovarea și dezvoltarea acestor relații. Au fost, totodată, evidențiate posibilitățile largi existente în extinderea și intensificarea colaborării româno-americane în domeniile politic, economic, tehnico-științific și cultural, al cooperării în producție și pe terțe piețe, în folosul reciproc, al cauzei păcii, securității și înțelegerii în întreaga lume.

S-a relevat, în acest context, rolul pe care îl au parlamentele și parlamentarii din cele două țări în strîngerea legăturilor de prietenie și colaborare româno-americane.

Au fost abordate, de asemenea, unele probleme ale situației internaționale actuale, subliniindu-se necesitatea intensificării eforturilor în direcția consolidării destinderii și a păcii, eliminării surselor de tensiune și conflict din diferite zone ale lumii, soluționării, exclusiv pe cale politică, prin tratative, a problemelor litigioase dintre state, respectării principiilor egalității în drepturi, independenței și suveranității naționale, neamestecului în treburile interne, nefolosirii forței sau a amenințării cu forța în relațiile internaționale.

În cadrul schimbului de vederi a fost evidențiată, totodată, însemnătatea edificării în Europa a unui sistem real de securitate și cooperare.

Întrevederea a decurs într-o atmosferă cordială.

ANUL DECISIV AL CINCINALULUI
priorități • preocupări • inițiative

ȘANTIERELE — LA COTA MAXIMĂ A RITMULUI IMPUS DE APROPIATA „SCADENȚĂ" A TERMENELOR

CÎT MAI MULTE LUCRĂRI — PRELUATE ȘI EXECUTATE ÎN REGIE PROPRIE

O VALOROASĂ INIȚIATIVĂ, O MĂSURĂ EFICIENTĂ CU EFECT DIRECT ASUPRA DEVANSĂRII PUNERILOR ÎN FUNCȚIUNE LA ÎNTREPRINDEREA DE ALUMINIU SLATINA

Pentru oamenii muncii din binecunoscuta cetate a aluminiului din Slatina, aceste prime zile ale anului 1980 sînt zile încărcate de fapte de muncă exemplare, dovadă a hotărîrii lor unanime de a îndeplini angajamentele pe care și le-au asumat în marea întrecere socialistă. Deviza întregului colectiv — „mai mult aluminiu industriei românești" — este nu numai o deviză, ci un fapt atestat convingător, zi de zi, de rezultatele muncii, de raportul muncitoresc prezentat de acest tînăr colectiv la încheierea fiecărui schimb. Prima dovadă: obținerea, pe prima decadă a lunii ianuarie, a unei producții suplimentare de 30 tone aluminiu și aliaje din aluminiu. Deci „mai mult aluminiu" pe seama depășirii sarcinilor de plan. Cel de-al doilea argument al hotărîrii de a realiza în acest an cantități de aluminiu superioare prevederilor îl constituie angajamentul colectivului de a pune în funcțiune în devans noile capacități din cadrul etapelor VI—VII de dezvoltare. Asupra acestui din urmă aspect ne-am oprit și noi în cadrul unei recente documentări efectuate la I.A. Slatina.

Sînt prevăzute a fi puse în funcțiune două noi hale de electroliză și sectoarele anexe necesare, fiecare din aceste hale avînd o capacitate de circa 25 000 tone pe an. Vor fi elaborate aici primele „șarje" de aluminiu în devans? Răspunsul la întrebare nu poate fi decît afirmativ. De fapt, prin eforturile reunite ale constructorului — Grupul de șantiere Slatina al I.T.C. Craiova —, montorilor — T.M.U.C.B., T.I.A.B. și T.I.S.B. — și ale beneficiarului, încă din luna noiembrie 1979, în cadrul primei hale au fost puse în funcțiune primele 20 cuve de electroliză, iar în luna decembrie, alte 20 de cuve. Deci, încă din anul trecut s-a asigurat obținerea a 8 000 tone anual în cadrul noilor capacități. „Aceste puneri în funcțiune, în devans — a ținut să ne precizeze economistul Eugen Bațiu, din ca-

ION D. CUCU
DAN DUMITRESCU

(Continuare în pag. a III-a)

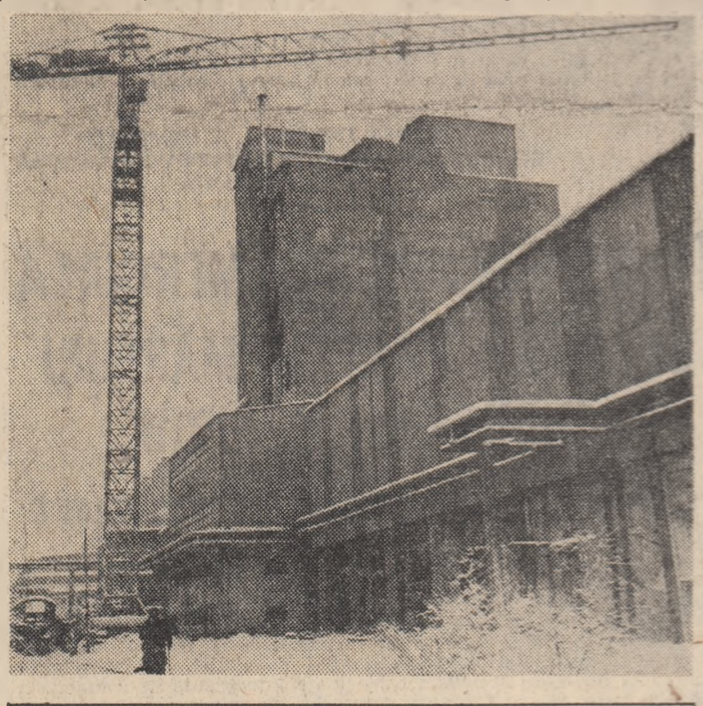

ÎN PAGINA A 2-A

CHEMĂRI LA ÎNTRECERE

adresate de

- COMBINATUL SIDERURGIC HUNEDOARA
- DEPOUL DE LOCOMOTIVE C.F.R. BRAȘOV
- INSTITUTUL DE CERCETARE ȘTIINȚIFICĂ ȘI INGINERIE TEHNOLOGICĂ PENTRU MAȘINI-UNELTE, AGREGATE, MECANICĂ FINĂ ȘI SCULE „TITAN"-BUCUREȘTI
- SCHELA DE EXTRACȚIE MORENI DIN JUDEȚUL DÎMBOVIȚA
- ÎNTREPRINDEREA TEXTILĂ „MARAMUREȘ"-BAIA MARE
- ÎNTREPRINDEREA DE TRANSPORTURI AUTO CARAȘ-SEVERIN
- COOPERATIVA AGRICOLĂ DE PRODUCȚIE GRINDU, JUDEȚUL IALOMIȚA
- ÎNTREPRINDEREA COMERCIALĂ DE STAT PENTRU MĂRFURI INDUSTRIALE SIBIU

CALITATEA ȘCOLII important factor al dezvoltării societății noastre socialiste

În Raportul prezentat de secretarul general al partidului la Congresul al XII-lea, viitorul școlii a fost proiectat în cea mai strînsă legătură cu viitorul economiei, al științei, al culturii. Iată numai două exemple. În 1985 peste 78 la sută din populație va fi cuprinsă în activități industriale — corespunzător acestei realități, se vor dezvolta cu preponderență liceele industriale, iar între cei 200 000 de studenți cîți va număra învățămîntul superior, majoritatea se vor afla în facultăți tehnice. Intrăm într-un deceniu pe care-l numim al științei, tehnologiei, calității și eficienței — firesc, școala va ridica ștacheta de la 10 la 12 clase obligatorii, își va continua perfecționarea accentuînd integrarea învățămîntului cu cercetarea și producția.

Școlii i s-au trasat sarcini mai mari ca oricînd și i s-a acordat — încredințîndu-i-se formarea oamenilor de mîine ai țării — o încredere mai mare ca oricînd. Pe ce căi, prin ce mijloace se gîndesc elevii și cadrele didactice să se achite de aceste răspunderi majore? Este tema acestei dezbateri la care participă elevi și profesori din municipiul Cluj-Napoca.

„AVEM O BAZĂ MATERIALĂ DEOSEBITĂ, SĂ O FOLOSIM LA ÎNTREAGA EI VALOARE!"

Într-un singur an s-au alocat pentru învățămînt, din bugetul statului 18 135 milioane lei. În cincinalul următor, pentru lărgirea bazei materiale, burse, alte cheltuieli, se vor mai adăuga încă 128 miliarde lei. „Pentru o școală cum este a noastră, ne spune elevul Dan Martin de la Liceul industrial nr. 1, asemenea eforturi — făcute pentru a ni se asigura nouă o pregătire temeinică, la nivelul cerințelor viitorului — se concretizează într-o clădire funcțională cu 21 de cabinete și laboratoare, într-o adevărată întreprindere școlară, într-o stație proprie de transformare. Organizîndu-ne științific munca, am reușit să valorificăm calitățile utilajelor realizînd o producție de la an la an mai mare. În prezent, ne-am propus să atingem 2 200 000 lei".

Liceul industrial 1 nu este o excepție. Ca să ne oprim doar la Cluj-Napoca, vom aminti că elevii de la „Tehnofrig" învață carte și meserie într-o școală care impresionează prin dotarea celor 16 cabinete și laboratoare, prin organizarea industrială a celor 8 ateliere în care realizează anual repere de peste 1 600 000 lei, că elevii de la Liceul de informatică beneficiază chiar de un centru propriu de calcul, unde rulează programe pentru mari întreprinderi din județ.

— Una dintre principalele sarcini trasate de Congres școlii este valorificarea superioară a bazei materiale — subliniază prof. Pall Gyongyoor de la Liceul de matematică-fizică nr. 3. S-au creat pretutindeni condiții pentru un învățămînt modern,

MONICA ZVIRJINSCHI

(Continuare în pag. a V-a)

În întîmpinarea Congresului Frontului Unității Socialiste

Proba zilnică a faptelor de muncă

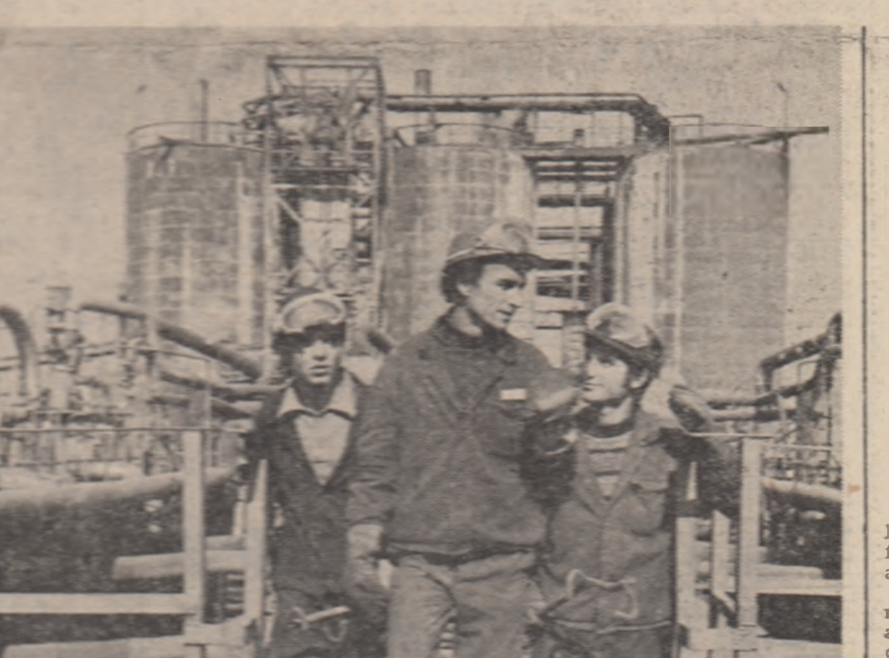

Acționind în cadrul Frontului Unității Socialiste, organizațiile U.T.C. își concentrează continuu eforturile pentru sporirea contribuției tinerilor din întreprinderi, de la orașe și sate, la realizarea sarcinilor economice, a obiectivelor construcției socialiste. Multitudinea inițiativelor și eficiența acestora ne vorbesc convingător despre gradul de implicare al organizațiilor U.T.C. în toate domeniile de activitate și în același timp despre entuziasmul tinerilor, despre puterea lor de mobilizare pe fronturile muncii. La Tulcea, o imagine a acestei contribuții, în datele ei esențiale, cuprinde în mod cu totul firesc fapte de muncă deosebite.

— În toate întreprinderile noastre, ne spunea Damian Nichita, secretar al Comitetului municipal U.T.C., organizațiile U.T.C. sînt prezente cu acțiuni și inițiative prin care se urmărește realizarea unor obiective precise. La Combinatul metalurgic Tulcea, de pildă, tinerii și-au propus să obțină peste plan în luna ianuarie 300 tone feroaliaje. Tot aici, în fiecare zi, după orele de program, o echipă de 20 de tineri se alătură constructorilor care înalță, în a doua etapă de lucru, noile contururi ale combinatului. Ei lucrează în prezent la montarea cuptoarelor de feroaliaje și a instalațiilor electrice. O acțiune asemănătoare la fabrica de confecții. Aici lucrează zilnic, alături de constructori, la montarea utilajelor, 150 tineri.

La realizarea tuturor indicatorilor economici, a obiectivelor stabilite, organizațiile U.T.C. au găsit căi proprii, modalități specifice prin care se valorifică pe deplin entuziasmul tinerilor, dorința lor de afirmare. În introducerea noului în producție, de pildă, în toate întreprinderile s-au constituit grupe de tineri care concep și proiectează noi utilaje sau aduc îmbunătățiri celor în funcțiune. Astfel, la ICRNU, zece tineri au realizat un inversor de putere de 215 CP care se va folosi mai ales la mașinile de recoltat stuf; la IPILF Dunărea, în cadrul acțiunilor de autodotare, tinerii au conceput și executat două mașini de împachetat în foaie contractibilă.

— Cum acționați pentru recrutarea și pregătirea cadrelor necesare întreprinderilor din Tulcea? — l-am întrebat pe tovarășul Damian Nichita.

— În 1978, prin echipele de ordine și disciplină am recrutat peste 200 de tineri, în majoritatea absolvenți de liceu care nereușind la facultate nu îndrăzneau să se apropie de o muncă utilă. Acum au devenit muncitori de nădejde la Șantierul Naval, la Trustul de construcții industriale sau în alte întreprinderi.

O experiență cu totul aparte au dobîndit organizațiile U.T.C. de aici în sprijinirea activității constructorilor de locuințe. Comitetul județean Tulcea al U.T.C. a preluat în execuție proprie, în 1979, un număr de 88 apartamente.

— Pentru realizarea acestui obiectiv la termen, ne spunea to-

ION CHIRIC

(Continuare în pag. a III-a)

Cobor din tren încă pe întuneric, în gara din Suceava, și zăpada îți pătrunde în ochi și gerul de dimineață se rostogolește ca un tăvălug peste chipul tău dar nu clipești, îl simți inundîndu-ți pînă și ultimele nervuri și aștepți, aștepți mai departe, așa cum ți-ai imaginat-o un drum de 500 de kilometri, întîlnirea cu istoria...

„În dimineața asta am ajuns la țanc — auzi o voce în autobuzul care te duce către centrul orașului — aseară n-o credeam...". Fără îndoială întîlnirea cu istoria este nu o singură dată neprevăzută. Ninsese bogat peste Țara de Sus — „semne bune anul are" — dar nu mă așteptam la o atît de bruscă întoarcere în prezent. Într-o istorie a prezentului, scrisă cu fapte de fiecare zi și poate tocmai pentru asta trecută uneori prea lesne cu vederea. N-am văzut chipul omului care a rostit cuvintele de mai înainte, dar coborînd din mașină am înțeles foarte repede satisfacția ce răzbătea din glasul lui: patru zile și patru nopți, fără întrerupere, sucevenii și în primul rînd cei aproape 220 000 de tineri, cîți numără organizația municipală a U.T.C., se luptaseră cu nămeții așternuți peste oraș în numai cîteva ore pentru ca fiecare întreprindere sau instituție, numeroasele creșe și grădinițe, de fapt, toate casele din oraș să respire normal, ca și cum nimic nu s-ar fi întîmplat. Fusese o chemare, un apel al Frontului Unității Socialiste, la care sucevenii și, cum aminteam, în mod deosebit tinerii au răspuns așa cum le este în datină, din toată inima, renunțînd la ceasurile de odihnă și somn, ieșind din halele întreprinderilor unde lucrează și urcîndu-se la volanul mașinilor care luau parte la deszăpezire sau pur și simplu luînd în mînă lopețile și croind pîrtii peste tot unde era nevoie pentru ca viața orașului să-și găsească pulsul firesc. Gheorghe Andrian, prim-secretar al Comitetului municipal al U.T.C., nu-și mai amintește exact numele lor dar știe că au fost foarte mulți tineri care au lucrat 48 de ore fără să închidă un ochi și care, la toate insistențele sale de a pleca să se odihnească, răspundeau cu o singură justificare — „acum este nevoie de mine, pot să mă odihnesc și mai tîrziu".

Istoria din cărțile de istorie învățate în școală a rămas de mult în urmă. Cetatea de Scaun datată din 1388, ruinele curții domnești sau ale hanului domnesc fac parte, indiscutabil, din viața Sucevei — nu se poate trece peste ele — dar Suceava are și o altă istorie care a început în urmă cu aproximativ 18 ani, cînd a intrat în funcțiune Combinatul de celuloză și hîrtie, prima unitate industrială de interes republican din municipiu, peste care, de asemenea, nu se poate trece.

Gheorghe Drăgan, secretarul comitetului U.T.C. de aici, aduce argumente afirmației de mai sus: „Cu foarte puțin timp în urmă s-a produs o avarie la unul din cazanele de regenerare. Era în pericol producția combinatului dar și asigurarea încălzirii întregii zone industriale a Sucevei, a orașului chiar. Soluția cea mai la îndemînă ar fi fost oprirea funcționării cazanului pentru cîteva zile și o intervenție făcută după toate regulile clasice. Ioan Irimiciuc însă, și toți tinerii din organizația CET, împreună cu amecistul Gheorghe Nicoară au hotărît altfel: reparația se poate face „din mers". S-a muncit aproape peste puteri, din nou fără odihnă și somn, și foarte probabil puțini sînt aceia care știu că nu le-a fost frig cîteva zile tocmai pentru că

SUCEAVA
două istorii într-una singură

LAURENȚIU OLAN

(Continuare în pag. a III-a)

Conferințele județene și municipală-București ale Frontului Unității Socialiste

Sîmbătă, 12 ianuarie, au avut loc conferințele județene și conferința municipală — București ale Frontului Unității Socialiste.

Au participat delegații desemnați de organizațiile componente ale Frontului Unității Socialiste, delegați din partea organizațiilor proprii ale Frontului Unității Socialiste și delegații aleși de conferințele comunale, orășenești, sectoarelor din municipiul București, municipale ale Frontului — muncitori, maiștri, tehnicieni și ingineri, țărani, oameni de știință, artă și cultură, alți intelectuali, mici meseriași, pensionari și gospodine.

Au luat parte, de asemenea, reprezentanți ai organelor locale de partid și de stat, ai organizațiilor de masă și obștești, ai unor colective de muncă din întreprinderi și instituții.

Conferințele s-au întrunit în climatul fertil creat prin transpunerea în fapt a propunerilor tovarășului Nicolae Ceaușescu privind creșterea rolului Frontului Unității Socialiste în viața social-politică a țării, îmbunătățirea organizării sale și constituirea organizațiilor proprii, care marchează trecerea la o etapă nouă, calitativ superioară, în întreaga activitate a Frontului Unității Socialiste.

Participanții au relevat largul ecou și interesul viu pe care aceste propuneri le-au trezit în rîndul maselor de oameni ai muncii, care văd în ele expresia preocupării permanente a secretarului general al partidului pentru dezvoltarea neîntreruptă a democrației socialiste, pentru crearea unor structuri politico-organizatorice noi, revoluționare, tot mai apte să impulsioneze și să asigure participarea directă, efectivă, a tuturor cetățenilor, fără deosebire de naționalitate, la dezbaterea problemelor politice, sociale și economice, la stabilirea deciziilor privind prezentul și viitorul țării, la conducerea întregii societăți.

S-a subliniat că entuziasmul și ferma angajare cu care s-au înscris un număr impresionant de oameni, de diferite vîrste și profesii, în organizațiile proprii ale Frontului Unității Socialiste, recent constituite, atestă cu pregnanță faptul că măsurile inițiate de secretarul general al partidului corespund pe deplin năzuințelor națiunii, cerințelor actualei etape de dezvoltare economico-socială a patriei, exprimă hotărîrea oamenilor muncii de a-și aduce contribuția la înfăptuirea documentelor Congresului al XII-lea al P.C.R., a Programului de făurire a societății socialiste multilateral dezvoltate și înaintare a României spre comunism.

În lumina acestor măsuri, conferințele au analizat, cu exigență și răspundere, atît munca depusă de organizațiile și consiliile locale ale Frontului Unității Socialiste, cît și sarcinile sporite ce le revin din hotărîrile Congresului al XII-lea al partidului.

În dările de seamă prezentate și în cursul dezbaterilor, au fost evidențiate acțiunile pe care ele le-au întreprins, sub conducerea organizațiilor și organelor de partid, pentru realizarea sarcinilor economice, pentru soluționarea unor probleme de larg interes cetățenesc, pentru educarea politico-ideologică, civică și morală a maselor, pentru ridicarea nivelului conștiinței socialiste. În spirit critic și autocritic, s-au examinat și unele neajunsuri manifestate în munca depusă, indicîndu-se căile, soluțiile concrete pentru lichidarea neîntîrziată a lipsurilor semnalate.

Au fost temeinic dezbătute sarcinile ce decurg nemijlocit pentru consiliile locale și organizațiile proprii ale Frontului Unității Socialiste din documentele Congresului al XII-lea al partidului, precum și mijloacele cele mai adecvate pentru înfăptuirea lor.

În cuvîntul lor, participanții s-au angajat să mobilizeze întreaga energie, capacitate creatoare și inițiativă ale oamenilor muncii, în vederea îndeplinirii exemplare a planului de dezvoltare economico-socială în profil teritorial, pe anul 1980 și în cincinalul 1981—1985.

În numele cetățenilor pe care îi reprezintă, vorbitorii și-au manifestat voința de a acționa, cu dăruire și abnegație, pentru creșterea contribuției organizațiilor și consiliilor locale ale Frontului Unității Socialiste la soluționarea problemelor complexe pe care le ridică dezvoltarea impetuoasă a județelor, a tuturor localităților patriei, pentru propășirea țării și ridicarea bunăstării întregului popor.

În cadrul conferințelor, au fost alese consiliile județene și Consiliul municipal București ale Frontului Unității Socialiste, precum și birourile lor executive. S-au constituit, totodată, comitetele județene și comitetul municipal București ale organizațiilor proprii ale Frontului Unității Socialiste și au fost alese birourile acestora. Au fost aleși, de asemenea, delegații pentru Congresul Frontului Unității Socialiste și desemnați candidații pentru organele centrale ale Frontului Unității Socialiste.

În încheierea lucrărilor, s-au adoptat telegrame adresate **Comitetului Central al partidului, tovarășului NICOLAE CEAUȘESCU**, în care sînt ex-

(Continuare în pag. a III-a)

CHEMĂRI LA ÎNTRECERE

COMBINATUL SIDERURGIC HUNEDOARA

către toate întreprinderile din industria metalurgică

Însuflețiți de hotărîrile istorice adoptate de cel de-al XII-lea Congres al partidului, deciși să-și consacre și în viitor întreaga lor putere de muncă, capacitate și măiestrie profesională, pentru îndeplinirea exemplară a sarcinilor ce ne revin în acest an hotărîtor al cincinalului, siderurgiștii hunedoreni cheamă toate colectivele de muncă din întreprinderile industriei metalurgice la întrecere socialistă pentru realizarea și depășirea planului pe anul 1980, angajîndu-se să realizeze următoarele:

1. Depășirea indicatorilor valorici și fizici ai planului cu: 20 milioane lei la producția netă; 100 milioane lei la producția globală industrială; 100 milioane lei la producția marfă; 10 000 tone cocs metalurgic; 15 000 tone fontă; 15 000 tone oțel; 12 000 tone laminate finite și 200 tone piese de schimb și utilaje pentru industria metalurgică.

2. Livrarea la export, peste plan, a unei cantități de produse în valoare de 10 milioane lei valută, prin îmbunătățirea structurii acestora și asimilarea unor oțeluri cu valoare de întrebuințare mai ridicată.

3. În scopul creșterii eficienței economice a producției, se vor adînci specializarea liniilor de laminare și fabricarea unor sortimente cu valoare ridicată, îndeosebi oțeluri pentru organe de asamblare, inoxidabile și altele.

4. Ridicarea nivelului tehnic și calitativ al produselor, introducerea unor tehnologii mai eficiente prin:

— realizarea a 600 tone oțel de înaltă puritate prin retopire electrică sub zgură;

— elaborarea și laminarea a 10 500 tone oțel cu puritate ridicată pentru rulmenți;

— elaborarea a 8 000 tone oțeluri și, respectiv, sîrmă pentru cord metalic.

5. Promovarea progresului tehnic, intensificarea activității de cercetare și asigurarea condițiilor de valorificare imediată în producție a rezultatelor acestela:

— elaborarea oțelurilor inox prin procedeul de decarburare în vid;

— insuflarea materialelor pulverulente în băile metalice;

— barbotarea cu gaze inerte a oțelurilor în vederea îmbunătățirii omogenizării acestora;

— creșterea randamentelor de aliere și dezoxidare a feroaliajelor;

— implementarea unor programe optimizate de elaborare a oțelurilor.

6. Perfecționarea tehnologiilor de elaborare, turnare, laminare, ajustare și introducerea unor soluții eficiente de recuperare și valorificare a unor resurse metalice secundare, astfel încît, față de 1979, să se realizeze un spor de 30 000 tone metal din aceeași cantitate de oțel lingou.

7. Reducerea consumurilor de energie și combustibil prin:

— realizarea unor instalații de recuperare a căldurii rezultate în procesele de fabricație;

— reconsiderarea balanțelor energetice la utilajele de producție și aplicarea unor soluții care să asigure consumuri raționale de energie și combustibili;

— perfecționarea constructivă și funcțională a instalațiilor de ardere în scopul creșterii randamentelor acestora.

8. Reducerea cheltuielilor de producție cu 1 leu la 1 000 lei producție-marfă prin diminuarea consumurilor specifice, recuperarea și reconditionarea unor materiale și produse, cu accent pe:

— recuperarea metalului din zgura de oțelării cu actuala instalație; construirea și punerea în funcțiune a noii instalații de capacitate sporită;

— recuperarea și refolosirea cărămizilor refractare rezultate la demolarea cuptoarelor pentru reparații;

— reconditionarea utilajului de turnare uzat;

— recuperarea și valorificarea următoarelor resurse metalice secundare: 8 500 tone laminate; 115 tone cupru; 180 tone bronz; 30 tone alamă; 120 tone plumb și 12 000 tone cărămizi refractare.

9. Asimilarea și execuția de piese și repere în valoare de 15 milioane lei, în principal pentru utilajele și instalațiile din import.

10. Îmbunătățirea desfășurării unor activități, mecanizarea unor lucrări și operații, folosirea mai bună a suprafețelor și capacităților de producție prin realizarea unor mașini și utilaje în valoare de 30 milioane lei, prin autoutilare.

11. Desfășurarea în condiții de securitate deplină a proceselor de muncă prin aplicarea măsurilor din planurile de protecția muncii și de îmbunătățire a condițiilor de lucru. Totodată, se va îmbunătăți activitatea microcantinelor și bufetelor, vor fi repartizate noi locuințe cu grad sporit de confort, va spori numărul locurilor în creșe, grădinițe și cămine.

12. Creșterea nivelului de pregătire tehnico-profesională a personalului prin cuprinderea a 550 oameni ai muncii la cursurile de calificare, școlile profesionale și liceele industriale. De asemenea, se vor organiza cursuri de perfecționare a cunoștințelor în care vor fi cuprinși 3 300 oameni ai muncii.

13. Se va perfecționa și dezvolta acțiunea de creație tehnico-științifică de masă din cadrul Festivalului național „Cîntarea României" în care scop se vor îmbunătăți programele de acțiuni, se vor îmbogăți și detalia tematicile, axîndu-le pe problemele cu care se confruntă secțiile în realizarea sarcinilor de plan. Vor fi cuprinși în această acțiune peste 12 000 oameni ai muncii.

14. Pentru a crea cadrul corespunzător desfășurării întrecerii socialiste, participării tuturor oamenilor muncii la realizarea sarcinilor de plan și a angajamentelor, se vor introduce și extinde inițiativele avansate de muncă: „Fiecare oțelar și laminorist angajat în creșterea scoaterii de metal peste sarcina planificată"; „Întreaga cantitate de fontă peste plan cu cocs economisit și realizat în plus la Uzina Cocsochimică"; „Fiecare echipă de oțelari să realizeze zilnic 2 tone de oțel peste plan" și „Fiecare schimb să lamineze un lingou sau o cantitate echivalentă de metal peste plan".

CONSILIUL OAMENILOR MUNCII, COMITETUL SINDICATULUI — COMITETUL DE PARTID, COMITETUL U.T.C.

DEPOUL DE LOCOMOTIVE C.F.R. BRAȘOV

către toate unitățile de cale ferată

Colectivul de oameni ai muncii de la Depoul de locomotive C.F.R. Brașov, mobilizat de organizația de partid, raportează că a realizat cu succes sarcinile de plan ce le-au revenit în cel de-al patrulea an al actualului cincinal. Însuflețiți de istoricele hotărîri ale Congresului al XII-lea al partidului, hotărîți să acționeze cu fermitate pentru îndeplinirea exemplară a planului, pentru asigurarea în bune condițiuni a cerințelor de transport ale economiei naționale, pentru reducerea mai accentuată a consumului de combustibil, energie și a cheltuielilor de exploatare, oamenii muncii de la Depoul de locomotive C.F.R. Brașov cheamă la întrecerea socialistă pe anul 1980 toate unitățile de cale ferată, pe baza următoarelor obiective:

1. Depășirea planului de transport cu 1,1 la sută, ceea ce reprezintă un volum suplimentar de transport de 121 milioane tone brute km echivalente.

2. Îmbunătățirea indicelui de utilizare a locomotivelor cu 2,4 la sută, ceea ce echivalează cu o creștere zilnică a parcului cu 3 locomotive.

3. Depășirea productivității muncii cu 1,3 la sută și creșterea indicelui de folosire a timpului de muncă al lucrătorilor feroviari la cel puțin 98,5 la sută.

4. Aplicînd în viață noul mecanism economico-financiar al autogestiunii, autoconducerii muncitorești, vom reduce cheltuielile de exploatare planificate cu 1,1 milioane lei, economii ce se vor obține prin:

— reducerea consumului specific de combustibil cu 1,2 la sută, reprezentînd o economie de 320 tone combustibil convențional;

— reducerea consumului de energie electrică cu 1,1 la sută, economisindu-se astfel 1,8 milioane kWh;

— reducerea cu 2 la sută a consumului de materiale și piese de schimb în activitatea de reparații și întreținere a locomotivelor, prin reconditionări de piese.

5. Se vor executa prin autodotare instalații și utilaje necesare activității de reparații în valoare de 1,2 milioane lei, iar prin îmbunătățirea calității lucrărilor de revizii și reparații la parcul de locomotive, parcursul mediu între două defectări va crește cu 10 la sută.

6. Reducerea imobilizării locomotivelor în reparații cu 3 la sută.

7. Îmbunătățirea cu 2 la sută a indicelui de utilizare a mașinilor-unelte față de plan.

CONSILIUL OAMENILOR MUNCII, COMITETUL SINDICATULUI — COMITETUL DE PARTID, COMITETUL U.T.C.

INSTITUTUL DE CERCETARE ȘTIINȚIFICĂ ȘI INGINERIE TEHNOLOGICĂ PENTRU MAȘINI-UNELTE, AGREGATE, MECANICĂ FINĂ ȘI SCULE „TITAN"-BUCUREȘTI

către toate institutele de cercetare științifică și inginerie tehnologică

Oamenii muncii din Institutul de cercetare științifică și inginerie tehnologică pentru mașini-unelte, agregate, mecanică fină și scule „Titan" București, călăuziți de indicațiile date de tovarășul Nicolae Ceaușescu, secretarul general al partidului, cu ocazia vizitelor de lucru, ne-am concentrat cu hotărîre toate forțele în vederea îndeplinirii neabătute a indicatorilor de plan pe anul 1979, concretizați în realizarea de mașini-unelte cu un înalt grad de automatizare, instalații de control și elemente de mecanică fină și scule.

Hotărîți să înfăptuim exemplar sarcinile ce ne revin din documentele celui de al XII-lea Congres al partidului și din Programul directivă de cercetare științifică și dezvoltare tehnologică și introducerea progresului tehnic, stabilite în concordanță cu ritmurile înalte de dezvoltare a industriei constructoare de mașini în anul 1980 și în cincinalul următor, Institutul de cercetare științifică și inginerie tehnologică pentru mașini-unelte, agregate, mecanică fină și scule „Titan" București cheamă la întrecere socialistă toate colectivele de cercetare științifică și inginerie tehnologică din țară, angajîndu-se să realizeze următoarele:

1. Depășirea cu 10 la sută a planului fizic de cercetare-proiectare și asimilare de noi mașini-unelte, elemente de mecanică fină, ceea ce echivalează cu realizarea peste prevederile planului a 15 proiecte pentru produse cu complexitate tehnică ridicată.

2. Elaborarea de documentații în anul 1980 pentru mașini-unelte, agregate, mașini-unelte speciale, accesorii, elemente de mecanică fină și scule, lucrări de cercetare-proiectare și microproducție, care să conducă la înlocuirea unor produse din import echivalente cu cel puțin 10 000 lei valută de fiecare om al muncii din cadrul institutului.

3. Omologarea peste plan, în anul 1980, a 8 prototipuri de A.M.C.-uri și scule în vederea reducerii importului, care prin punerea în fabricație în întreprinderile de profil, va duce la eliminarea importurilor anuale în medie cu 15 milioane lei valută.

4. Scurtarea duratei de cercetare-proiectare cu cel puțin 10 000 zile-om față de termenul contractual, prin utilizarea proiectării cu ajutorul calculatorului electronic, extinderea și îmbunătățirea gamei de elemente și unități tipizate pentru mașini-unelte agregate și linii automate.

5. Reducerea consumului de metal la noile produse proiectate cu cel puțin 10 la sută față de produsele similare existente, prin soluții constructive moderne și utilizarea de înlocuitori.

6. Depășirea planului de producție industrială cu 6 la sută prin realizarea de elemente, subansamble și prototipuri de mașini-unelte automatizate, produse unicate și serie mică.

7. Acordarea a 40 000 ore de asistență tehnică întreprinderilor constructoare de mașini-unelte pentru introducerea în fabricație a produselor noi și punerea lor în funcțiune la beneficiar.

8. Dezvoltarea creației științifice și tehnice de masă în cadrul Festivalului național „Cîntarea României", prin realizarea a cel puțin unei invenții sau inovații de către fiecare atelier de cercetare-inginerie tehnologică.

9. Elaborarea peste plan a 20 tehnologii noi de produs, prin care se va asigura valorificarea superioară a resurselor materiale și creșterea productivității muncii; realizarea peste plan a 12 noi prototipuri de aparate destinate raționalizării consumului de combustibil și energie electrică.

10. Introducerea și extinderea sistemelor și mijloacelor avansate de mecanizare și automatizare a proceselor de producție, prin realizarea a două sisteme de alimentare automată a mașinilor-unelte, pentru prelucrarea axelor și a roților dințate.

11. Proiectarea unor mașini-unelte agregat, mașini speciale și linii automate cu tehnologii de prelucrare avansate, care să ducă la creșterea productivității muncii, la beneficiar, cu cel puțin 50 la sută față de tehnologia înlocuită.

12. Reducerea cheltuielilor pe întreaga activitate a institutului cu 3 la sută și depășirea beneficiilor planificate cu 2 la sută.

CONSILIUL ȘTIINȚIFIC, COMITETUL SINDICATULUI — COMITETUL DE PARTID, COMITETUL U.T.C.

SCHELA DE EXTRACȚIE MORENI DIN JUDEȚUL DÎMBOVIȚA

către toate unitățile de foraj și extracție din industria petrolieră

Petroliștii Schelei de extracție Moreni, îndeplinindu-și sarcinile ce le-au revenit în primii patru ani ai actualului cincinal, au realizat peste plan 59 400 tone țiței, 73 milioane metri cubi gaze utilizabile și 106 milioane lei la producția globală, realizări obținute în exclusivitate pe seama creșterii productivității muncii.

Puternic mobilizat pentru traducerea în viață a istoricelor hotărîri ale Congresului al XII-lea al Partidului Comunist Român, a prețioaselor indicații date de secretarul general al partidului, tovarășul Nicolae Ceaușescu, la ședința de lucru de la C.C. al P.C.R. din octombrie 1979, consacrată perfecționării activității tuturor unităților din domeniul industriei extractive, colectivul nostru adresează tuturor unităților de foraj și extracție chemarea la întrecere socialistă pentru îndeplinirea și depășirea sarcinilor prevăzute în planul național unic de dezvoltare economico-socială pe anul 1980, angajîndu-ne să realizăm următoarele:

1. Creșterea rezervelor recuperabile de țiței cu 2,5 milioane tone, prin extinderea proceselor de injecție în zăcămînt cu apă, abur și aer, precum și inițierea a 5 noi procese de creștere a factorului final de recuperare al țițeiului din zăcăminte în zonele Filipești, Bucșani și Moreni.

2. Intensificarea lucrărilor prevăzute în programul de creștere a factorului final de recuperare a țițeiului din zăcăminte, pe seama cărora se va obține un plus de producție de 190 000 tone petrol, prin extinderea la 25 sonde a injecției de abur și aplicarea combustiei subterane în sectorul Dealul Bătrîn, prin injectarea unui volum de 28 milioane metri cubi aer.

3. Realizarea unui coeficient de exploatare al sondelor de 0,995, respectiv cu 5 la sută mai mare față de cel planificat.

4. Lichidarea fondului de sonde inactive și repunerea în producție în cel mai scurt timp a sondelor ce devin neproductive.

5. Depășirea planului la producția fizică cu 1 000 tone țiței, 12 milioane metri cubi gaze utilizabile și 1 500 tone gazolină.

6. Depășirea planului la producția marfă cu un milion lei prin:

— executarea în regie proprie a unui volum de lucrări de investiții în valoare de 7 milioane lei în scopul punerii în funcțiune în devans față de termenele planificate a obiectivelor și a montării de baterii de cazane, unități de pompare, turle trepiezi, conducte etc.;

— extinderea acțiunii de autodotare prin confecționarea în atelierele proprii a unor utilaje, scule, piese de schimb și dispozitive, în valoare de 9 milioane lei.

7. În vederea descoperirii de noi zăcăminte de țiței și gaze la mare adîncime și a creării condițiilor de creștere a producției de țiței, vom intensifica lucrările de foraj și probe de producție la sondele cu adîncimi mai mari de 3 500 metri pe structurile Bucșani, Piscuri și Mărgineni.

8. Raționalizarea consumului de combustibil și energie electrică și obținerea pe această cale a unei economii de 15 mii tone combustibil convențional și 40 000 kWh.

9. Depășirea planului productivității muncii cu 1 la sută prin:

— mecanizarea operațiunilor de încărcare și descărcare a materialului tubular precum și a lucrărilor de săpare a șanțurilor pentru conducte;

— extinderea utilizării cleștilor mecanizați la operațiunile de introducere și extragere a țevilor de extracție;

— automatizarea stației de dezbenzinare nr. 2 Țuicani;

— extinderea folosirii conductelor protejate la interior cu azbociment;

— folosirea de contori volumetrici pentru măsurarea debitelor de țiței și gaze extrase;

— scurtarea duratei de execuție a lucrărilor de intervenții la sonde cu 3 la sută și a celor de punere în producție a sondelor noi, cu o zi pe sondă;

— generalizarea lucrului în 3 schimburi la brigăzile de intervenții, reparații capitale și probe de producție;

— creșterea indicelui de utilizare a fondului de timp de muncă cu 1 la sută față de anul 1979;

— calificarea a 126 sondori și policalificarea a 57 lucrători în diferite alte meserii;

— extinderea și generalizarea în toată schela a inițiativelor: „Fiecare sondă exploatată la potențialul rațional" și „Nici o sondă inactivă".

La realizarea acestor obiective, precum și pentru înfrumusețarea locurilor de muncă, vom efectua 20 000 ore muncă patriotică.

CONSILIUL OAMENILOR MUNCII, COMITETUL SINDICATULUI — COMITETUL DE PARTID, COMITETUL U.T.C.

ÎNTREPRINDEREA TEXTILĂ „MARAMUREȘ"-BAIA MARE

către toate întreprinderile din industria ușoară

Puternic mobilizat de grandiosul program aprobat de marele forum al comuniștilor din țara noastră și însuflețit de dorința fierbinte de a răspunde cu noi fapte chemării adresate de secretarul general al partidului, tovarășul Nicolae Ceaușescu, de a munci mai bine și mai eficient, colectivul de muncă al întreprinderii noastre cheamă la întrecere pentru depășirea planului pe anul 1980 toate întreprinderile din industria ușoară, angajîndu-se să realizeze următoarele obiective:

1. Depășirea prevederilor de plan la producția globală industrială cu 1,5 la sută; la producția netă cu 1,5 la sută, iar la producția fizică cu 100 tone fire și 210 mii mp țesături.

În acest scop, vom acționa pentru:

— creșterea indicilor de utilizare a mașinilor de filat cu 0,5 la sută, iar la mașinile de țesut cu 0,7 la sută, prin reducerea timpului de staționare al acestora;

— realizarea înainte de termen a parametrilor proiectați la noua secție de filatură de la Tîrgu Lăpuș.

2. Depășirea cu unu la sută a nivelului planificat al productivității muncii, prin:

— calificarea unui număr de 1 200 muncitori și ridicarea nivelului de pregătire a personalului, pe baza unor programe complexe de policalificare a 600 oameni ai muncii;

— creșterea zonei de deservire la mașinile de filat și ridicarea nivelului calitativ al produselor;

— reducerea cu 2 la sută a personalului neproductiv și reorientarea acestuia către activități direct productive;

— creșterea indicelui de utilizare a timpului de lucru al muncitorilor cu unu la sută față de anul 1979, prin întărirea disciplinei în muncă, reducerea absențelor nemotivate și a învoirilor.

3. Gospodărirea judicioasă a materiilor prime și a materialelor, valorificînd 300 tone de materii prime recirculabile; de asemenea, se va reduce cu 2 la sută consumul specific la energie electrică și combustibil.

Prin măsurile ce se vor aplica, cheltuielile totale planificate vor fi reduse cu 3 milioane lei, din care cu 1,8 mil. lei cheltuielile materiale.

4. Ridicarea nivelului calitativ al produselor și diversificarea acestora prin:

— crearea a cel puțin 26 produse noi de complexitate ridicată;

— extinderea procedeelor tehnologice noi în filatură, prin aplicarea tehnologiei de filare cu capăt liber, iar în țesătorie prin introducerea mașinilor de țesut neconvenționale;

— creșterea ponderii țesăturilor de calitatea „extra" și a I-a cu unu la sută față de prevederile planului.

5. Depășirea prevederilor de plan la export cu 2 la sută.

6. Vom deveansa cu 30 zile termenul de punere în funcțiune a noilor capacități de la filatură și țesătorie, ceea ce va permite realizarea unei producții suplimentare în valoare de 2,8 milioane lei la fire și 3 milioane lei la țesături.

7. Vom acorda o atenție sporită îmbunătățirii condițiilor de muncă și viață a personalului muncitor prin extinderea microcantinelor în secții, aplicarea măsurilor de protecție și tehnica securității muncii, dezvoltarea bazei materiale pentru activitatea educativă și cultural-sportivă de masă.

8. Vom intensifica activitatea politico-ideologică și cultural-educativă, participînd activ în amplele manifestări din cadrul Festivalului național „Cîntarea României".

CONSILIUL OAMENILOR MUNCII, COMITETUL SINDICATULUI — COMITETUL DE PARTID, COMITETUL U.T.C.

ÎNTREPRINDEREA DE TRANSPORTURI AUTO CARAȘ-SEVERIN

către toate întreprinderile de transporturi auto

Ferm angajați în întrecerea socialistă pentru îndeplinirea sarcinilor care ne revin în actualul cincinal, mobilizați de istoricele hotărîri ale Congresului al XII-lea, de prețioasele indicații date de secretarul general al partidului, tovarășul Nicolae Ceaușescu privind transformarea calității într-o calitate nouă, superioară, colectivul unității noastre cheamă la întrecere socialistă pentru depășirea sarcinilor de plan pe anul 1980 toate întreprinderile de transporturi auto, cu următoarele obiective:

1. Depășirea producției nete planificate pe 1980 cu peste 2 milioane lei, respectiv cu 1,8 la sută.

2. Depășirea planului la venituri brute din activitatea de bază cu 2,8 la sută, ceea ce reprezintă prestații suplimentare în valoare de circa 8 milioane lei, prin creșterea productivității pe tona de capacitate cu 2,5 la sută.

3. Depășirea planului de călători-km cu 1,5 la sută prin creșterea parcursului mediu zilnic cu 2 la sută și a coeficientului de utilizare a parcului de autobuze cu 0,3 la sută.

4. Planul productivității muncii va fi depășit cu 1,5 la sută prin intensificarea utilizării mijloacelor de transport, folosirea superioară a utilajelor și instalațiilor din dotare, folosirea rațională a forței de muncă și creșterea ponderii personalului direct productiv.

5. Vom acționa pentru realizarea integrală a volumului de lucrări de construcții-montaj prevăzute în plan și scurtarea termenelor de punere în funcțiune a stației de întreținere auto Reșița cu 20 de zile, iar a Grupului școlar auto cu 15 zile.

6. Reducerea cheltuielilor de producție cu 1,5 milioane lei prin extinderea metodei de reconditionare și refolosire a pieselor și subansamblelor rezultate din casarea mijloacelor de transport și diminuarea cheltuielilor de întreținere și reparații.

7. Depășirea planului de beneficii cu 2 milioane lei.

În vederea realizării acestor angajamente și creșterii eficienței întregii activități se va aplica un ansamblu de măsuri politico-organizatorice și tehnico-materiale menite să asigure sporirea contribuției fiecărui lucrător la depășirea sarcinilor care îi revin.

CONSILIUL OAMENILOR MUNCII, COMITETUL SINDICATULUI — BIROUL ORGANIZAȚIEI DE BAZĂ P.C.R., BIROUL ORGANIZAȚIEI U.T.C.

COOPERATIVA AGRICOLĂ DE PRODUCȚIE GRINDU, JUDEȚUL IALOMIȚA

către toate cooperativele agricole de producție

Mobilizați de istoricele hotărîri ale Congresului al XII-lea al P.C.R. și de înflăcăratul indemn al secretarului general al partidului privind înfăptuirea unei profunde revoluții agrare în cincinalul viitor, membrii cooperativei noastre, întruniți în adunarea generală, adresează tuturor cooperativelor agricole, întregii țărănimi cooperatiste, o însuflețitoare chemare la întrecere socialistă pentru îndeplinirea și depășirea indicatorilor planului de producție pe anul 1980, angajîndu-ne să realizăm următoarele obiective:

1. Obținerea, în sectorul vegetal, în condiții de neirigare, a următoarelor producții medii:

— la grîu: 4 600 kg/ha, cu 450 kg peste plan;
— la orz: 5 000 kg/ha, cu 850 kg peste plan;
— la porumb: 8 000 kg/ha, cu 1 200 kg peste plan;
— la floarea-soarelui: 3 300 kg/ha, cu 400 kg peste plan;
— la sfecla de zahăr: 50 000 kg/ha, cu 5 000 kg peste plan;
— la soia: 2 900 kg/ha, cu 300 kg peste plan;
— realizarea pe cele 20 ha cultivate cu legume a unei producții medii de 27 000 kg la hectar și sprijinirea cooperatorilor pentru a produce legume timpurii în gospodăriile personale pe cel puțin 20 ha.

2. Realizarea următoarelor efective și producții animaliere:

— 850 taurine, cu 50 peste plan, numărul vacilor și junincilor ajungînd la 470;
— 9 000 porcine, cu 500 peste plan; efectivul de scroafe urmează să crească la 800, pentru a vinde și cooperatorilor, în vederea îngrășării, 2 500 purcei;
— 4 050 litri lapte pe fiecare vacă furajată, cu 200 litri peste plan;
— 4,5 kg lînă în medie de la fiecare oaie tunsă, cu 300 grame peste plan;
— 750 tone carne de porc, cu 50 tone peste plan.

3. Livrarea la fondul de stat a următoarelor cantități de produse agroalimentare:

Produsul	U/M	Total	din care: peste plan
0	1	2	3
— grîu	tone	2 500	210
— orz	„	300	130
— porumb	„	4 600	800
— floarea-soarelui	„	1 300	170
— sfeclă de zahăr	„	15 000	1 500
— soia	„	1 300	135
— carne porc	„	750	50
— lapte vacă	hl	12 400	400
— lînă	kg	20 000	1 300

4. Extinderea și diversificarea activităților industriale și a prestărilor de servicii, cu cel puțin 800 mii lei, peste plan.

5. Creșterea eficienței economice, sporirea beneficiilor, dezvoltarea averii obștei:

— valoarea producției globale va ajunge la 62 milioane lei, cu 5,7 milioane lei peste plan;

— producția netă va crește la 31,5 milioane lei, cu 3 milioane lei mai mult decît este planificat, revenind pe un cooperator cel puțin 40 000 lei;

— realizarea unui beneficiu de peste 7 milioane lei;

— pentru fondul de dezvoltare vor fi alocate 5,7 milioane lei, precum și 400 mii lei depuneri personale ale cooperatorilor și ale altor lucrători din cooperativă, ca parte socială;

— fondul de retribuire va fi de 14,5 milioane lei, ajungîndu-se la o valoare a normei convenționale de 50 lei, cu 10 la sută mai mare decît în 1979.

6. Măsuri politice și tehnico-organizatorice:

— O atenție deosebită se va acorda folosirii depline și eficiente a fondului funciar, prin: aplicarea proiectului de organizare unitară a teritoriului și amplasarea culturilor pe sole mari, în asolamentele stabilite în cadrul consiliului unic agroindustrial de stat și cooperatist; creșterea suprafeței arabile cu 13 ha; utilizarea cu randament maxim a îngrășămintelor chimice și intensificarea acțiunilor de punere în valoare a îngrășămintelor organice existente în cooperativă; pe 500 ha vom administra, în medie, 25 tone gunoi de grajd la hectar; creșterea suprafețelor însămînțate în cultură dublă, cu porumb siloz și masă verde, la 600 ha;

— Toți cooperatorii vor fi cuprinși în învățămîntul agrozootehnic, precum și la concursurile profesionale din agricultură: „Cel mai bun agricultor", „Cel mai bun crescător de animale", „Cel mai bun șef de echipă din C.A.P.", „Olimpiada mecanizatorului";

— 50 de cooperatori și cadre de conducere vor urma cursurile de masă pentru conducerea tractorului și minuirea mașinilor agricole;

— Cooperativa va participa cu echipe și formații artistice proprii la cea de a III-a ediție a Festivalului național „Cîntarea României" ca și la acțiunile care se desfășoară în cadrul competiției naționale „Daciada".

ADUNAREA GENERALĂ A MEMBRILOR COOPERATIVEI AGRICOLE DE PRODUCȚIE GRINDU, JUDEȚUL IALOMIȚA

ÎNTREPRINDEREA COMERCIALĂ DE STAT PENTRU MĂRFURI INDUSTRIALE SIBIU

către toate unitățile din comerț

Colectivul de oameni ai muncii de la Întreprinderea comercială de stat pentru mărfuri industriale din Sibiu, însuflețit de istoricele hotărîri ale celui de-al XII-lea Congres al Partidului Comunist Român, de orientările și indicațiile tovarășului Nicolae Ceaușescu, cu privire la ridicarea activității comerciale la nivelul cerințelor actuale și îmbunătățirea aprovizionării populației, adresează chemarea la întrecere socialistă către toate întreprinderile comerciale, angajîndu-se să realizeze următoarele obiective:

1. Ridicarea nivelului calitativ al întregii activități de aprovizionare și servire cu mărfuri a populației în condițiile depășirii planului de desfacere cu 1,3 la sută, respectiv cu 15 milioane lei, prin:

— asigurarea în volum și structură a fondului de marfă contractat și repartizarea judicioasă a acestuia corespunzător cerințelor populației;

— organizarea de expoziții cu vînzare, parade ale modei și alte acțiuni de publicitate comercială;

— extinderea comerțului stradal și a punctelor permanente în piețe, tîrguri și oboare, în vederea realizării unei desfaceri de cel puțin 5 milioane lei;

— imprimarea în relațiile cu cumpărătorii a unei atitudini corecte și demne, în spiritul normelor eticii și echității socialiste;

— ridicarea nivelului de pregătire profesională a personalului muncitor, prin cuprinderea în diverse forme de perfecționare a cel puțin 300 lucrători;

— dezvoltarea serviciilor către populație, prin transportarea la domiciliul cumpărătorilor a mărfurilor cu volum mare, montarea mobilei, asigurarea retușului la confecții în toate unitățile specializate și alte servicii solicitate;

— extinderea metodelor și inițiativelor înaintate de muncă, prin organizarea a 25 „brigăzi de bună servire", a 5 „unități model", introducerea în 15 unități a „controlului și autocontrolului";

— organizarea de acțiuni politice și cultural-educative pe bază de programe lunare, în scopul creșterii conștiinței profesionale a personalului muncitor, a dezvoltării solicitudinii față de cumpărători, a grijii și răspunderii față de avutul obștesc.

2. Dezvoltarea, modernizarea și utilizarea eficientă a bazei tehnico-materiale, prin:

— darea în folosință a 13 unități comerciale noi cu o suprafață utilă de 4 400 mp și modernizarea a 12 unități comerciale cu o suprafață de 2 900 mp;

— extinderea formelor moderne și eficiente de comerț, autoservire, expunere și alegere liberă a mărfurilor, prin care se va realiza cel puțin 60 la sută din volumul desfacerilor;

— folosirea judicioasă a suprafețelor comerciale pentru a se obține pe această cale o desfacere pe m.p. cu 8 la sută mai mare față de 1979, concomitent cu creșterea ponderii sălilor de vînzare, care să reprezinte minim 75 la sută din totalul suprafeței comerciale utile.

3. Sporirea eficienței economice a întregii activități și creșterea rentabilității tuturor unităților comerciale, prin:

— reducerea cheltuielilor de circulație planificate cu 750 mii lei; realizarea unor beneficii suplimentare în valoare de 1,2 milioane lei și obținerea unei rentabilități de 2,8 la sută față de 2,7 la sută cît s-a planificat;

— creșterea volumului vînzărilor pe lucrător cu 14,9 la sută față de anul 1979;

— accelerarea vitezei de circulație a mărfurilor cu cel puțin 2 zile față de anul 1979;

— îmbunătățirea condițiilor de transport, depozitare și păstrare a mărfurilor și ambalajelor, reducerea consumului de energie electrică și combustibili, eliminarea cheltuielilor neeconomicoase;

— folosirea eficientă a fondurilor fixe, volumul desfacerilor cu amănuntul la 1 000 lei fonduri fixe urmînd să fie cu 13 la sută mai mare decît în anul 1979.

4. Îmbunătățirea condițiilor de muncă și de viață ale personalului muncitor, prin:

— sporirea cu 20 la sută a gradului de mecanizare a operațiunilor de transport și manipulare a mărfurilor și dotarea unităților de desfacere cu mobilier și utilaje perfecționate;

— aplicarea fermă a măsurilor de protecție a muncii în vederea prevenirii accidentelor și îmbolnăvirilor, utilizarea rațională a fondurilor prevăzute în acest scop.

CONSILIUL OAMENILOR MUNCII, COMITETUL SINDICATULUI — COMITETUL DE PARTID, COMITETUL U.T.C.

ANUL DECISIV AL CINCINALULUI

priorități • preocupări • inițiative

ȘANTIERELE – LA COTA MAXIMĂ A RITMULUI IMPUS DE APROPIATA „SCADENȚĂ" A TERMENELOR

ACȚIUNEA 1 000 000 DE APARTAMENTE

SE ACȚIONEAZĂ

dar cu... jumătăți de măsură

Anul trecut bilanțul activității constructorilor de locuințe din municipiul Tg. Mureș nu a fost dintre cele mai favorabile, aici 1979 încheindu-se cu o restanță de peste 1 500 apartamente. Cum se desfășoară, așadar, lucrările în aceste zile, în ce condiții lucrează constructorii tîrgumureșeni ? Sintem în cartierul Tudor Vladimirescu - III. Intîlnit în preajma blocurilor P 138 și P 140, maistrul principal Alexandru Lucacs ne declară : „Încep cu o nemulțumire. Deși e ora 9, pînă acum n-am primit pastă de var, PFL poros, BCA necesar blocurilor F 133 și T 301. Condițiile sînt intr-adevăr grele, dar cu un plus de efort compartimentul aprovizionare ar putea răspunde mai prompt solicitărilor noastre".

În același cartier lucrează și lotul 102 condus de inginerul Imre Nagy. Aflăm că sarcina lor în acest an este construirea a 1 112 apartamente. „Spre deosebire de alți ani, la ora actuală putem afirma că stăm bine. Toate apartamentele sînt începute, unele fiind în stadiu avansat de execuție, 300 apartamente, din care 29 trebuie predate pînă în martie, constituie frontul nostru de lucru în această perioadă".

Vizităm împreună două blocuri : P 128 și P 155. În mod normal, aici ar fi trebuit să se mute locatarii. Sînt singurele restanțe ale lotului din 1979. A da vina pe montorii de panouri ai secției de prefabricate din Ungheni este acum tardiv. Se execută zidurile interioare, izolația termică și hidrofugă. Blocurile F 121, 122 și 123 sînt încălzite cu rezistre cu aburi și generatoare de aer cald. La aceleași nivele și apartamente lucrează concomitent echipele de zidari, zugravi, mozaicari, instalatori, electricieni. În imediata apropiere, la structura blocului C 147 lucrează echipa de dulgheri a lui Brunczi Sixai.

— În ce ritm lucrați ?

— Cu două macarale ar trebui să montăm patru apartamente. Astăzi am realizat doar un sfert din capacitate.

— De ce ?

— Ninsoarea este una din cauze, dar nu cea principală. Macaralele se opresc cînd nu te aștepți. O dată nu merg, altă dată îngheață uleiul. Ar trebui să turnăm betoane în trei schimburi, dar lucrăm numai în două. Deja, față de grafic sintem restanțieri cu un nivel.

PE ȘANTIERELE DE LOCUINȚE DIN MUNICIPIUL TG. MUREȘ

Ultimul popas îl facem în Bd. 1848. Punct de lucru blocurile U4 și U5, T1, 2, 3, 4, 5 în total 347 apartamente. Aflăm că termenele de predare s-au succedat după cum urmează : decembrie 1978, decembrie 1979. În ianuarie 1980, cu excepția a 70 de apartamente, ele sînt încă în construcție. Împreună cu maistrul Ștefan Fabian analizăm stadiul fizic. Toate blocurile au structurile terminate. Aceasta presupune că în mod normal ar putea exista condiții de lucru în interior.

— S-a preconizat ca la blocurile T 3, 4, 5 să se constituie front de lucru pentru iarnă, — ne spune maistrul Fabian.

Că s-a preconizat e bine. Rău este că nu constituie încă front de lucru ; deși instalația de căldură este montată aceasta nu funcționează. De ce ? Din lipsa vatei minerale conductele din subsol nu sînt izolate. Chiar dacă ar funcționa, tîmplăria exterioară, a sosit pe fragmente în șantier astfel încît nu se poate asigura închiderea golurilor iar ritmul muncii este pe măsura condițiilor.

— Insuficiența frontului de lucru pentru iarnă, ne spune același interlocutor, cauzează neexecutarea a cel puțin 1 000 de apartamente din restanțele anului trecut. La acest punct de lucru blocurile U4 și U5 ar fi putut fi predate dacă utilajele ar fi funcționat bine. Gîndiți-vă numai la faptul că o macara MTA 125 COD 8 a înregistrat 1 300 ore staționare.

Cu aceste constatări ne prezentăm la tovarășul Andrei [illegible], prim-vicepreședinte al consiliului popular municipal. Iată ce ne declară în legătură cu măsurile luate în vederea perfecționării activității pe șantier : „Comparînd situația actuală cu cea existentă la începutul anului trecut se înregistrează fără îndoială progrese. Am în vedere în primul rînd că sînt pregătite fundațiile pentru 700—800 apartamente unde se continuă montarea structurilor. Mai bine se stă și din punct de vedere al asigurării frontului de lucru pentru finisajele de interior. Acest lucru trebuie să-l privim prin prisma prevederilor planului pe acest an la care se adaugă și restanțele anului trecut. De aceea am [illegible] din primele zile o experiență aplicată anul trecut, doar [illegible]. E vorba de predarea pentru finisaj a unui număr de apartamente unităților cu profil de construcții din municipiu. În același context se înscrie antrenarea la finisajul interior a întreprinderilor beneficiare. Deficitari sîntem încă la capacitatea de montare a structurilor. De aceea grăbim dezvoltarea întreprinderii de semifabricate Ungheni și introducerea în fabricație a unor elemente cu un înalt grad de finisare.

MIRCEA BORDA

CÎT MAI MULTE LUCRĂRI – PRELUATE ȘI EXECUTATE ÎN REGIE PROPRIE

(Urmare din pag. I)

drul serviciului de investiții — sînt o confirmare a posibilităților existente de a finaliza investiția în avans față de grafic, bineînțeles cu condiția ca programul stabilit să fie riguros respectat de toți factorii responsabili. Condițiile existente oferă garanția predării primei hale de electroliză încă din primul trimestru al anului, iar a celei de a doua în cursul trimestrului doi al anului 1980". La cele relatate de interlocutorul nostru se cuvine să mai adăugăm și faptul că beneficiarul a înțeles să sprijine concret constructorul și montorii, preluînd în execuție o serie de lucrări importante, suplinind deficitul de forță de muncă înregistrat în unele perioade de către aceștia. Merită a fi subliniată inițiativa beneficiarului de a detașa pe șantierul de investiții un număr de peste 170 de tineri muncitori care, sub directa coordonare a comitetului U.T.C. pe întreprindere, au preluat montajul unor instalații, respectiv, a acelora pe care vor lucra după încheierea investiției.

Un obiectiv de mare importanță în cadrul primei etape de dezvoltare este secția de asamblare anozi numărul 2. Aici au și fost concentrate principalele forțe ale beneficiarului. Așa după cum am avut și noi posibilitatea să ne convingem, cu toate condițiile grele impuse de ninsoarea abundentă din ultimele zile, ritmul de montaj la această secție este alert. „Noi, cei 150 de tineri cîți lucrăm aici — ne spune subinginerul Stelian Havais — ne-am angajat să punem în funcțiune secția încă din luna februarie. La această dată înregistrăm un substanțial avans față de grafice. Despre calitatea montajului se pot face numai aprecieri bune, cu toții fiind conștienți că de cum vom asambla noile instalații așa le vom avea cînd vom începe exploatarea". Ne oprim cîteva momente la turnul numărul 3 de pastă de anozi, urmărind munca plină de încordare a celor din echipa electricienilor, care montează instalația de automatizare. „Sîntem aici numai tineri muncitori de înaltă calificare, absolvenți ai liceului, ține să ne spună Ion Pîrvulescu. De fapt, tot noi vom deservi această instalație, pe care, avem această mîndrie, o și montăm. Avem astfel posibilitatea de a-i afla toate „secretele" și, eventual, să intervenim cu multă operativitate, atunci cînd va fi cazul, după punerea în funcțiune a secției". Și tot un motiv de mîndrie al acestui tînăr și al colegilor săi Ionel Popescu, Eugen Ciobanu, Dan Pavelescu și Ion Mușa, îl constituie faptul că instalația de aici va asigura un foarte înalt grad de automatizare și, în cea mai mare parte, ea a fost concepută și realizată în țară, la Alexandria. „În întrecere cu colegii lor de aici, tinerii care execută montajul, probele și reglajele la stația de compresoare numărul 4, după cum ne declara Aurel Mustață, secretarul comitetului U.T.C. pe întreprindere, s-au angajat să pună în funcțiune acest obiectiv în cursul acestei luni. De remarcat este faptul că și aceste instalații sînt tot de concepție românească".

„Se impune precizarea — a ținut să adauge tovarășul Matei Fira, secretarul comitetului de partid — că această etapă de dezvoltare, spre deosebire de cele anterioare, promovează în mod deosebit ideea reducerii substanțiale a importului de utilaje, echipamente și instalații. Prin efortul specialiștilor și prin asimilarea operativă în producție a unor utilaje de către întreprinderile „Unio" Satu Mare, „Progresul" Brăila, I.M.U.M. Baia Mare, I.M. Timișoara și altele, vom obține o economie de peste 15 milioane lei valută, cu precizarea că este vorba de cele mai importante utilaje din procesul de producție. În același timp, solicităm un sprijin mai susținut de la unele întreprinderi — „23 August" București, „1 Mai" Ploiești, „Electrotimiș" Timișoara — care mai au o serie de restanțe în livrarea unor utilaje, de a căror livrare depinde în mod decisiv respectarea angajamentului nostru de a realiza în acest an, pe noile capacități, cantități suplimentare de aluminiu".

Se poate face deci aprecierea că prin materializarea unei valoroase inițiative tinerești, prin sprijinul concret, efectiv al beneficiarului, noile capacități de producție de la Întreprinderea de aluminiu Slatina vor elabora primele „șarje" de metal alb înainte de termenele stabilite.

Astăzi, în întrecere cu constructorul pentru intrarea la timp în funcțiune a investiției, mîine muncitorii cu înaltă calificare, conduși de subinginerul Stelian Havais, vor „reintra" în schema beneficiarului

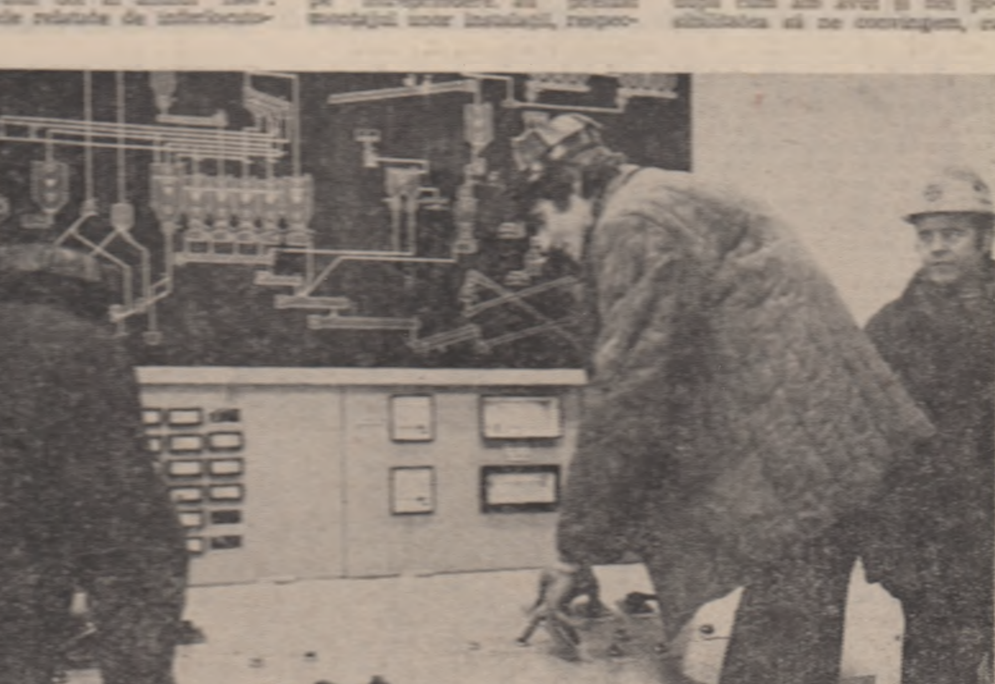

„Instalațiile la care lucrăm acum, vor asigura un foarte înalt grad de automatizare a procesului de producție" — ne precizează, cu justificată mîndrie, tinerii muncitori de la camera de comandă a turnului nr. 3 de pastă de anozi

ÎN ZOOTEHNIE

Buna desfășurare a muncii în condițiile specifice acestor zile de iarnă impune :

ORGANIZARE RIGUROASĂ, INTERVENȚII OPERATIVE

În zootehnia județului Brașov, principala problemă aflată în atenția specialiștilor, a crescătorilor de animale este în această perioadă furajarea corespunzătoare a efectivelor în vederea obținerii producțiilor stabilite prin plan. Cîteva din acțiunile prioritare, aflate în prezent la ordinea zilei, ne-au fost precizate de către tovarășul Gheorghe Comăneci, director general adjunct al Direcției agricole județene : ● în toate fermele sînt necesare măsuri pentru prepararea fibroaselor care prin măcinare în amestec cu suculente constituie o hrană completă a animalelor ● se impune, de asemenea, lotizarea efectivelor de animale în raport cu starea fiziologică a acestora și hrănirea efectivelor gestante cu cele mai bune furaje ; ● acordarea în permanență a asistenței zooveterinare de către toți specialiștii din unități și comune ● deblocarea tuturor căilor de acces spre ferme și eliberarea drumurilor spre silozuri pentru transportul operativ al furajelor ● asigurarea mijloacelor de transport care aduc spre centrele de preluare produsele zootehnice în vederea bunei aprovizionări a populației.

Iată doar cîteva din măsurile stabilite riguros, analizate în fiecare zonă din județ de către factorii de răspundere în vederea asigurării unei activități normale, la cei mai înalți parametri de eficiență.

În fermele zootehnice ale cooperativelor agricole de producție din Apața, Ormeniș și Măeruș aveam să aflăm că furajele nu prisosesc. Iată de ce, la Apața, de exemplu, crescătorii de animale după cum aveam să aflăm de la Bölöni Matilda, secretara comitetului comunal al U.T.C., oile au fost transportate pentru perioada de iarnă în Bărăgan, rămînind în ferme doar taurinele. Aici ca și la Ormeniș se caută să se asigure hrana animalelor prin transportul rapid, cu atelajele, a furajelor din silozurile existente, dar mai ales prin îngrijirea deosebită acordată loturilor aflate în răspundere personală, mulgătorilor printre care Raduly Luiza, Balint Gizela și a multor alți tineri. Eforturi deosebite depune în această perioadă și Traian Borcoman, conducător de atelaj în cadrul C.A.P. Jibert, care asigură hrana pentru saivanul de oi aflat la 5 km de locul unde sînt depozitate furajele.

— În fermele pe care le deservim — avea să ne spună Mihai Depner, mecanic la S.M.A. Ticuș și secretar al comitetului comunal al U.T.C. — se deplasează zilnic doi tractoriști : Depner Ioan și Faff Gerhard în vederea transportării furajelor. Munca lor e neîntreruptă și se desfășoară după un grafic stabilit anume, așa încît hrana animalelor este asigurată la timp.

Înainte de a cădea zăpada au fost aduse fînurile necesare animalelor din fermele cooperativei de producție din Mîndra chiar în incinta acestora. Pe un tractor cu plug l-am întîlnit pe mecanizatorul Leonida Moldovan care încă din noapte elibera căile de acces din fermă și spre silozuri. Nicolae Hozac, secretarul comitetului comunal U.T.C. din Mîndra, avea să sublinieze efortul tinerilor tractoriști din comună de a transporta la timp furajele pe o distanță de patru kilometri pînă la fermele zootehnice din satul Toderița.

Printre acțiunile tinerilor menite să asigure buna desfășurare a activității din fermele zootehnice vom aminti participarea acestora la repararea unor defecțiuni ivite în sistemul de adăpare a animalelor în cadrul C.A.P. din Sercaia și în cadrul I.S.C.I.P.-ului din aceeași comună. Dumitru Rădoescu, secretarul comitetului comunal al U.T.C. avea să evidențieze pe tinerii care au remediat defecțiunea în timp record : Alexandru Custură, Grepaly Ladislav, Varga Levente ca și echipa de electricieni formată din Viorel Berbecaru, Klein Andrei, Fredel Johan. În aceeași localitate, la deszăpezirea căilor de acces este prezent pe un tractor cu plug tînărul Aurel Pițeru iar la transportul operativ al furajelor utecistul Viorel Frîncu. Sînt doar cîteva din principalele probleme ce stau în fața crescătorilor de animale în aceste zile de iarnă, probleme la a căror soluționare și-au adus o contribuție deosebită tinerii care prin efortul lor asigură buna desfășurare a activității din fermele zootehnice.

A. VELEA

În întîmpinarea Congresului Frontului Unității Socialiste

DE LA ANGAJAMENT LA FAPTĂ

BILANȚ FRUCTUOS, SARCINI MOBILIZATOARE

La conferința organizației județene Ilfov a Frontului Unității Socialiste a fost prezent și un important număr de tineri. Mulți dintre ei au raportat bilanțul muncii desfășurate în cei 5 ani de la primul Congres al F.U.S., accentuînd activitatea depusă în ultima perioadă, rod al propunerilor formulate de tovarășul Nicolae Ceaușescu. Delegații au prezentat și propuneri pentru îmbunătățirea muncii în următorii ani.

Într-o pauză am avut o discuție cu tovarășa Maria Pîrlog, secretar al Comitetului județean Ilfov al U.T.C. care, ulterior, a fost aleasă membru al Biroului executiv al organizației județene F.U.S.

— Care au fost principalele acțiuni la care au participat tinerii ilfoveni în aceste zile de început de an ?

— În aceste zile obiectivul principal al organizațiilor U.T.C. și F.U.S. din județul nostru, puternic afectat de viscol, a fost mobilizarea a peste 10 000 de tineri la acțiunea de deszăpezire : la eliberarea căilor de acces din cadrul întreprinderilor, instituțiilor și școlilor, la înlăturarea zăpezii din fața locuințelor, stațiilor de autobuze și C.F.R. etc. S-au evidențiat organizațiile din Giurgiu, Oltenița, Urziceni, Buftea, Bolintin-Vale, Gurbănești, Hotarele, Sărulești.

— Ce se află pe agenda de lucru a organizațiilor U.T.C. și F.U.S. pentru perioada următoare ?

— Ne propunem atragerea unui număr mai mare de tineri în cadrul întrecerii „Tineretul, factor activ în realizarea cincinalului revoluției tehnico-științifice" și, în acest scop, adică al realizării sarcinilor economice, generalizarea unor inițiative ca : „Brigăzi și schimburi de onoare", „Echipe ale bunilor gospodari, prieteni ai calității și disciplinei", „Fiecare utilaj folosit la capacitatea maximă" la o serie de întreprinderi ca : „Dunăreana" Giurgiu, Filatura Balotești, „Borangicul" Mihăilești, Șantierul naval Oltenița și altele.

O altă sarcină prioritară a organizațiilor U.T.C. și F.U.S. o va constitui amplificarea și diversificarea acțiunilor de muncă patriotică. Peste 1 500 de tineri vor participa la realizarea obiectivelor de investiții de la Platforma chimică Giurgiu, de la Șantierul de construcții Curcani, Întreprinderea de construcții navale și piese turnate Oltenița, la construcțiile de locuințe din orașele județului, căminele de nefamiliști din Giurgiu, Sărulești și Ștefănești. Tinerii vor participa și la construirea unor obiective social-culturale, ca de exemplu Casa de cultură din Buftea, căminele culturale din comunele Hotarele și „30 Decembrie", la construirea unor noi localuri de școli, grădinițe, creșe, dispensare, magazine universale precum și la amenajarea de spații verzi, plantări de arbori și arbuști.

Avem în față sarcini multiple pe care, cu sprijinul tinerilor din cele 801 organizații proprii ale F.U.S. din județul nostru, ne vom strădui să le îndeplinim cu cinste.

RADU LEVARDA

ECONOMII DE FEROALIAJE

Tinerii din secția turnătorie II din cadrul I.U.G. Progresul Brăila, membri ai organizației Frontului Unității Socialiste, sînt hotărîți ca, întîmpinînd marele Congres al democrației, gîndurile lor să devină fapte demne de emblema întreprinderii pe care o reprezintă.

Importanța noului organism democratic, constituit din inițiativa secretarului general al partidului, tovarășul Nicolae Ceaușescu, a fost subliniată într-o întîlnire a membrilor organizației Frontului Unității Socialiste cu un secretar al comitetului municipal de partid Brăila. În același context a fost relevat rolul deosebit pe care îl are în angrenajul producției secției asigurarea la timp și în cantități cît mai mari a cuptoarelor, tinerii angajîndu-se ca, alături de ceilalți oameni ai muncii din întreprindere, să economisească în acest an peste 3 000 tone de metal. De asemenea, prin munca patriotică efectuată în baza de șarjare, s-au sortat pe calități materialele de fuziune, economisindu-se importante cantități de feroaliaje.

PAUL IOAN

(Urmare din pag. I)

acești tineri s-au gîndit că „este nevoie de noi acum".

Elisabeta Căileanu de la Întreprinderea de tricotaje „Zimbrul" îmi vorbește despre cele 18 000 de ore de muncă patriotică în sprijinul producției, efectuate de tinerii din întreprindere anul trecut și de celelalte cinci mii pentru înfrumusețarea orașului, pentru construirea complexului social din care fac parte o cantină, o creșă, o grădiniță și un cămin pentru copii, cu aerul cel mai firesc din lume. „Trăim în Suceava, muncim în Suceava, creștem copiii Sucevei de mîine, cine să facă toate aceste lucruri decît noi".

Ca orice oraș, ca oricare localitate, dealtfel, Suceava moștenise și ea o groapă de gunoi. Un maidan pe care se depozitau resturile menajere, pe lîngă care, de ce să nu recunoaștem, nu era chiar foarte plăcut să treci. Astăzi, pe acest loc se află — prin efortul principal al tinerilor — parcul dendrologic, noutate de ultimă oră a orașului, vizitată de toți locuitorii săi. Teodor Caia, secretarul comitetului U.T.C. de la Întreprinderea de utilaje și piese de schimb, „se justifică" „era chiar lîngă noi, în zona industrială. Treceam pe lîngă ea întorcînd capul în cealaltă parte. Acum nu că venim special, dar chiar întîrziem uneori pe aici. Este ca și cum ai face o plimbare, dacă se poate spune așa, prin propria ta viață. Pentru că acest parc face parte din viața noastră, este al nostru în întregime".

Este aproape imposibil să vorbești în cîteva rînduri despre faptele tinerilor dintr-un oraș. De fapt, despre istoria vieții lor, și a muncii lor, o istorie pe care o scriu de aproape două decenii cu conștiința că nu fac nimic altceva decît să adauge pagini

SUCEAVA

noi, necesare, celei pe care au învățat-o și am învățat-o din cartea de istorie.

Pe sus, pe la Cetate chiar din parcul acestei seculare dovezi a prezenței oamenilor Sucevei în viața țării, parc la temelia căruia stă semnătura miilor de tineri suceveni, panorama orașului se dezvăluie în voie. Cartierele de locuințe „George Enescu" și „Zamca", și foarte noul „Cuza Vodă" au încă de la fundații dovada grijii tinerilor pentru prezentul și viitorul lor. Istoria de astăzi a Sucevei se completează fericit cu prima șarjă de oțel de pe aceste meleaguri, elaborată în urmă cu un deceniu, șarjă care a făcut ca IUPS Suceava să devină una din principalele furnizoare de utilaje pentru întreprinderile de celuloză și hîrtie din țară dar și de peste hotare, cu platforma industrială alimentară, dar și cu obiectivele care se vor înscrie începînd din acest an în principalul circuit economic al patriei — Întreprinderea de fibre artificiale, un adevărat colos al chimiei românești, Întreprinderea integrată de lînă, Întreprinderea de aparate de măsură și control, Întreprinderea de mașini-unelte grele.

Îmi revin în memorie cuvintele dezgolite de orice metaforă „am ajuns la tanc", și descopăr, încă o dată, semnificația lor — a fi exact unde și cînd este nevoie de tine, acolo unde ești așteptat. „Prezența noastră în Frontul Unității Socialiste, îmi spune Teodor Caia, capătă astăzi valențe noi, de neconfundat. Semnăm cu toată responsabilitatea ce ne revine o istorie nouă a cetății — avem acest sentiment și tocmai pentru aceasta nu ne este indiferentă semnătura. Și, dincolo de aceste cuvinte, stau oricînd mărturie faptele noastre de ieri, de astăzi și de mîine, pe care nici un cronicar nu va putea să le treacă sub tăcere".

Fără s-o eclipseze pe cea dintîi, istoria de astăzi a Sucevei are nenumărate litere de aur scrise de mîna tinerilor. De fapt, sînt două istorii într-una singură — munca pentru țară, în folosul țării.

Conferințele județene și municipală-București

(Urmare din pag. I)

primate vibrant sentimentele de dragoste și recunoștință fierbinte ale tuturor cetățenilor patriei, români, maghiari, germani și de alte naționalități, față de partid și secretarul său general, pentru innoirile profunde petrecute în viața țării și a locuitorilor ei, pentru posibilitatea ce li se oferă de a participa, într-o formă proprie democrației noastre socialiste, la viața politică, la conducerea tuturor sectoarelor activității economico - sociale. Totodată, ei își manifestă hotărîrea de a sluji cu tot devotamentul cauza partidului, consacrîndu-și întreaga capacitate și putere de muncă înfloririi și prosperității scumpei noastre patrii, Republica Socialistă România.

În telegrame este reafirmată adeziunea deplină la politica internă și externă a partidului și statului nostru și se dă o înaltă apreciere contribuției determinante a tovarășului Nicolae Ceaușescu, secretar general al Partidului Comunist Român, președintele Republicii Socialiste România, președintele Frontului Unității Socialiste, la elaborarea și înfăptuirea acestei politici, la perfecționarea continuă a organizării și conducerii societății noastre, adîncirea democrației socialiste, la mobilizarea tuturor forțelor națiunii în vederea înaintării tot mai rapide a țării pe calea progresului și civilizației, la creșterea prestigiului României în lume.

Participanții — și prin ei milioanele de cetățeni pe care îi reprezintă — se angajează să facă totul pentru ca organizațiile proprii și consiliile locale ale Frontului Unității Socialiste să-și exercite plenar atribuțiile importante ce le revin, să devină o adevărată școală de educare a spiritului civic, o puternică pîrghie în dinamizarea energiilor și capacităților creatoare ale oamenilor muncii, ale întregului popor, în vederea înfăptuirii mărețelor obiective cuprinse în documentele Congresului al XII-lea al partidului.

PROBA ZILNICĂ A FAPTELOR DE MUNCĂ

(Urmare din pag. I)

varășul Stelian Păruș, prim-secretar al Comitetului județean al U.T.C., am deschis un șantier al tineretului, unde uteciști din întreprinderi au lucrat zi de zi, din februarie pînă în octombrie anul trecut. Apreciind foarte mult această inițiativă, Comitetul județean de partid a hotărît ca 44 din apartamentele acestea, deci jumătate, să fie repartizate tinerilor care au familii și au muncit la construirea lor. În prezent, preluăm în execuție proprie alte 96 apartamente. Volumul total al lucrărilor pe care le vom executa pe acest șantier județean al tineretului se va ridica la 9 milioane lei. Totodată, vom deschide șantiere locale ale tineretului ca Fabrica de zahăr din Babadag, pe șantierele de locuințe din Măcin și Sulina și la trei cămine pentru nefamiliști. Pe aceste șantiere vom executa lucrări în valoare de 10 milioane lei. Pentru înălțarea altor obiective economice și social-culturale de larg interes cetățenesc, vom organiza, de asemenea, în 1980 nu mai puțin de 55 tabere de muncă reunind participarea a 14 000 tineri. În cadrul acestor tabere vom realiza lucrări în valoare de 16 000 000 lei.

Asumarea de sarcini concrete, îndeplinirea exemplară a acestora pot fi probate deci prin cifre foarte edificatoare. Trebuie apoi să subliniem că în cadrul acestor acțiuni, uteciștii își unesc eforturile și cu tinerii înscriși în organizațiile proprii ale F.U.S., că în fiecare localitate ei sînt mereu în frunte, pe șantierele muncii patriotice.

Interesîndu-ne de alte căi abordate pentru sporirea contribuției tineretului, tovarășul prim-secretar Stelian Păruș ne-a declarat : „În întreprinderile industriale vom extinde experiența dobîndită prin organizarea de noi brigăzi și linii de fabricație ale tineretului, în primul rînd la Combinatul metalurgic, la șantierul naval, la IPILF Dunărea etc. În prezent, în cadrul întrecerii uteciste, fiecare organizație își asumă angajamente concrete și lansează noi acțiuni de genul „Din deșeuri, produse noi", „Să lucrăm o zi pe lună cu materiale economisite" ș.a. La sate, sub genericul „Fiecare tînăr — prezență responsabilă în înfăptuirea unei profunde revoluții agrare, în dezvoltarea și modernizarea producției agricole", vom desfășura o amplă acțiune pentru stimularea contribuției tineretului la obținerea de noi realizări în cercetarea agricolă și în introducerea progresului tehnic. Să mai amintim și faptul că în fiecare consiliu unic agroindustrial vom constitui cîte un agroclub".

Inițiativele, acțiunile, faptele de muncă pe care le-am consemnat evidențiază cu pregnanță o activitate laborioasă a organizațiilor U.T.C. în cadrul Frontului Unității Socialiste. Rezultatele obținute sînt pe măsura capacității de mobilizare a organizațiilor, a entuziasmului, spiritului de dăruire ale tinerilor.

„Cultivînd consecvent spiritul obiectiv, științific în judecarea valorilor literare, manifestînd exigență principială față de lipsurile și fenomenele negative din sfera creației, critica trebuie să încurajeze cu pasiune orientările pozitive, valorile autentice, să constituie un sprijin real în dezvoltarea literaturii noastre noi, revoluționare."

NICOLAE CEAUȘESCU

OPINIA LITERARĂ ȘI ARTISTICĂ

Calitatea operei – la înălțimea cerințelor societății, a condițiilor existenței

ANCHETA NOASTRĂ

EFIGII ALE UMANISMULUI ÎN ACȚIUNE

Ceea ce ne interesează în fond în toată munca artistică, literară sau nu, este **descoperirea omului** și odată cu acesta o posibilă schiță a devenirii sale ulterioare. Dar nu putem face nici un pas înainte pe calea cunoașterii noastre — și a lumii în general — dacă nu proiectăm acest pas, dacă nu-l „închipuim" spre a-l putea realiza. Însă această proiecție, această imagine a acțiunii noastre intelectuale selectează, restrînge oarecum datele, îmbrăcînd lumea într-o formă care are avantajul unei relative accesibilități, dar care constituie abia o parte a ceea ce ar trebui cercetat. Exagerînd, mai întotdeauna ne găsim în situația de a face nu o **cercetare**, ci o **demonstrație**. Acest risc al „canonizării" realității este inevitabil, fiind o chestiune ce ține de specificul gîndirii umane. Împotriva lui luptăm de mii de ani și fiecare victorie a cunoașterii noastre este de fapt o recunoaștere a adevărului obișnuit că lumea este necuprinsă, iar omul este pe măsura ei. Libertatea nu poate exista în practică decît în măsura conștientizării sale de către fiecare din membrii societății.

O expresie incontestabilă a **libertății omului** o constituie arta și aceasta doarece arta, literatura în special, exprimă și modelează în raport cu realizarea aspirațiilor umane în momentul istoric dat. **O literatură ce este cu adevărat expresia timpului este indicatorul sigur al măsurii împlinirilor, aspirațiilor oamenilor, societății.** Literatura este o cercetare a omului și a realității și chiar în această caracteristică a sa se află și cea mai prețioasă calitate **politică**. O citire comodă, după un model dat, a rezultatelor acestei cercetări nu duce la nimic bun, încurajator, pentru că literatura adevărată nu va fi niciodată o comodă demonstrație, care să sprijine un rezultat integral cunoscut dinainte. Astfel de texte sînt în adevărata lor natură expresii ale conservatorismului, ale rigidității și chiar ale refuzului de a cunoaște, deci de a progresa.

Am convingerea că o carte în care faptele și personajele nu sînt decît simple proiecții ale unor modele privite in abstracto nu contribuie la înfăptuirea ideologiei care și-a propus modelele, ci dimpotrivă.

Societatea socialistă românească este o realitate atît de puternică în manifestările sale materiale și culturale, încît orice încercare a operelor literare ce s-au manifestat ca expresie a libertății scriitorului (riguros asigurată de socialism), compunerile unei realități „pedagogice" nu poate trezi decît zîmbete îngăduitoare. **Spiritul revoluționar, spiritul de partid, sentimentul patriotic se află în chiar realitatea noastră, cu binele și cu răul ce-l conține, cu izbînzile și eșecurile sale, dar se găsește în chiar natura relațiilor dintre toți ce trăiesc și muncesc în România și scriitorul revoluționar și de talent nu trebuie să se adreseze decît acestei realități, pe ea trebuie să o cunoască și să o înțeleagă.** Aflîndu-se într-o astfel de relație cu lumea sa, literatura, rodul muncii sale artistice, nu va putea să se constituie în nici un fel de pararealitate, nu va putea constitui o sumă de modele reci, chiar create cu cele mai bune intenții, dar avînd rezultate neconcludente estetic. Lirica gratuit retorică și nu patriotică, proza falselor probleme, curajul ce se oprește în fața primului deget ridicat mustrător, critica literară „demolatoare" sau cea care folosește cu precădere adjectivul „de excepție", în funcție de valentele sociale ale autorilor, toate acestea și încă multe altele nu sînt decît manifestări ale nonimplicării în realitate, ale refuzului de a cunoaște că lumea noastră este perfectibilă. Prin astfel de simptome refuzăm de fapt progresul.

Afirmarea spiritului revoluționar, a umanismului socialist nu se face doar prin declarații, societatea noastră se fundează pe munca întregului popor, inclusiv pe munca artistică, pe munca producătoare de bunuri materiale și spirituale și noi, toți, prin această muncă, am ajuns la momentul în care trebuie să ne intereseze în cel mai înalt grad **calitatea** lor.

Cultura noastră de astăzi este umanistă, este socialistă, pentru că se constituie într-o expresie a omului și a concepțiilor sale reale și de aceea orice formă de a transforma-o într-un palid reflex al unui „model" uniformizator al realității este o scădere adusă libertății noastre. Și pentru a avea o mai clară imagine, o mai limpede expresie, adaug, ca **îndreptar**, cuvintele secretarului general al partidului: **„Nimic nu am primit din afară în mod gratuit, nimic nu a căzut din cer. Tot ceea ce sîntem, tot ceea ce este în jurul nostru, tot ceea ce năzuim să fim și să fie în jurul nostru, ne aparține. Sîntem răspunzători de aceasta".**

EUGEN URICARU

CASELE DE FILME
adevărate colective de creație

Una din prevederile Directivelor celui de al XII-lea Congres al Partidului Comunist Român se referă la creșterea spectaculoasă a numărului de filme artistice de lung metraj: 50—60 de filme în anii următorului cincinal! În contextul mai larg al dezvoltării culturii noastre și al asigurării, și în acest mod specific a climatului și mijloacelor necesare afirmării și împlinirii personalității umane a contemporanilor, locul pe care-l va ocupa cinematograful printre celelalte arte se va modifica semnificativ, va deveni un termen vizibil de raportare din punctul de vedere al valorii estetice și ideologice, o șansă reală, dacă i se vor descoperi și înțelege bine virtuțile, de constituire a mult și îndelung doritei școli românești de film.

Chestiunea saltului cantitativ a producției autohtone de filme implică înainte de orice întrebarea, poate mai puțin sărbătorească, poate mai puțin comodă și, oricum, mai puțin teoretică, dacă cinematograful nostru — industrie, comerț și artă ca orice alt cinematograf — este pregătit cu adevărat să facă față complexei sarcini ce-i revine și pe care, neîndoielnic, într-un fel sau altul, va trebui s-o ducă la bun sfîrșit? Nu cumva — întrebarea este aceeași — dublarea într-un răstimp atît de scurt a producției de filme va avea drept rezultat nefericit creșterea numărului peliculelor mediocre, cu semnificații minore și marginale, de gust îndoielnic și fără ecou în rîndurile spectatorilor?

Nu este, desigur, cazul să ne alarmăm inutil, dar nici să fim optimiști de dragul optimismului! Fără îndoială, însă, riscul pomenit mai sus există, face parte firească din dialectica vieții, iar cinematograful, prin însăși condiția sa intimă, este mai sensibil la neajunsurile imediate ale împrejurărilor în care este gîndit, realizat și difuzat, decît la perspectiva care, printre altele, sînt într-o relație directă cu preferințele spectatorilor, al căror gust evoluează, se modifică.

Există, însă, în aceeași măsură, sau, poate, într-o măsură și mai mare, certitudinea ca saltul în discuție al cinematografului nostru să fie deopotrivă cantitativ și calitativ; o certitudine care, pentru a se impune definitiv, va trebui să întrunească neîntîrziat consensul responsabilității, onestității, profesionalizării și bunului gust al producătorilor, scenariștilor, regizorilor, criticii de specialitate. Se pot, evident, întocmi copioase ierarhii de preferinți și succese cinematografice din ani mai apropiați sau mai îndepărtați, succese care, la o privire superficială, ar transforma de pe acum certitudinea cantității și calității necesare într-o realitate uriașă pe care doar timpul și, eventual, spectatorii ar urma s-o valideze fără prea multe mofturi.

Ceea ce se poate observa este că, din motive aparent de neînțeles, nivelul de strictă profesionalitate al cinematografului nostru artistic s-a degradat vertiginos în anii din urmă, iar consecința cea mai vizibilă și supărătoare a acestui amatorism dezinvolt, păgubitor și, de nu de puține ori, agresiv, a fost și rămîne precaritatea intelectuală și estetică a multora, prea multora dintre filmele realizate — istorice, de actualitate, de divertisment. Mai limpede spus și fără false pudori provinciale, facem filme ca acum 20 de ani, deși — să ne amintim — în urmă cu 30 de ani făceam filme ca în urmă cu alți 20 de ani! Nu aduc în discuție temele, ideile, substanța filmelor noastre, care, se știe prea bine, exprimă fără echivoc comanda socială, cu toate că și în această privință imobilismul, lenea de a gîndi, falsul dar gălăgiosul „curaj" au luat și iau deseori forme hilare, dar nici nu poate fi ignorată la nesfîrșit lipsa flagrantă de expresivitate a tratării lor, plictisul moralizator, schematismul, rigiditatea, lozincăria golită și de ultima fărîmă de conținut etc., etc., păcate, desigur, mai vechi, îngăduite și perpetuate printr-un bizar amestec de apatie, incompetență, inaderență la nou și lipsă de elementară răspundere deopotrivă a producătorilor, realizatorilor, criticii.

Ce este, deci, de făcut acum, în acest răgaz de răscruce ce mai stă la dispoziția cinematografului nostru înainte de a porni bătălia decisivă a cantității și calității cu apropiatul viitor? Se impune în primul rînd, după părerea mea, **revitalizarea caselor de filme (care se confundă azi una cu alta atît de perfect și de zadarnic, încît în absența genericelor greu ar putea fi identificată proveniența unuia sau altuia din filme) prin adoptarea hotărîtă și fără rezerve a ideii care, dealtfel, a și dus la înființarea acestora: ideea de colectiv de creație,** unica soluție a asigurării climatului, responsabilității deschise și recunoscute și mijloacelor necesare și competente a realizării unei producții de filme sporite și de calitate superioară. În același sens, **înființarea neîntîrziată a unei noi case de filme, în colaborare cu C.C. al U.T.C., profilată exclusiv pentru o producție adresată îndeosebi tinerilor, ar rezolva într-un mod satisfăcător și problema controversată încă a debuturilor, ca și a experimentelor artistice.** În al doilea rînd, întrucît multe încurcături vin și rămîn de la scenariu, de la necunoașterea unei profesiuni fără de care cinematograful de azi nu se mai poate face, **se impune cu stringență necesitatea constituirii, eventual pe lîngă fiecare casă de filme, a unor grupuri de scenariști profesioniști, a unor scriitori de scenarii capabili să răspundă prompt și cu eficacitate comenzii sociale, transformărilor rapide ale unei realități politice și morale ce-și cere dreptul firesc și la o existență artistică pe măsură.**

CONSTANTIN STOICIU

VINE VISUL

Visul acesta vine la un loc umbros
care nu-i obișnuință, nici țărm de mare ;
c-o tîmplă de secundă spartă de un an
în care-o Pasăre Măiastră învață să zboare.

Visul acesta vine la un loc de marmură
unde nu credeam să învăț „a muri vreodată",
cînd timpul plus oricare dintre noi
face-un vultur în doi, o melancolie zburată.

Visul acesta vine la un loc de aur
unde cerbi de cobalt aleargă prin carte,
lăsîndu-ne grei de luceferi pe ochi, pe surîs
cînd ninge dinspre mai tîrziu spre mai departe.

Visul acesta vine la un loc de miere
știind de ce e floarea albastră și-alergător calul
și cum putem vorbi „sara pe deal" cu vorbe care tac
și de ce încărunțește Zamolxe și cum e Pontic valul...

Visul acesta vine la un loc de Dor
și se numește Eminescu și dă în mintea teilor
cînd poezia e cosmologia de iarbă și nor
și România e „pădurea de argint" a zeilor !

DAN MUTAȘCU

Nicolae Manolescu PREZINTĂ PE Florin Iaru

Acum trei ani, într-un cenaclu studențesc bucureștean ce avea să devină Cenaclul de luni, își făcea regulat apariția un tînăr înalt și deșirat, pletos și, o vreme, bărbos, îmbrăcat voit neglijent în pulovere largi și în blugi, care s-ar fi zis că se amuză pe seama tuturor și, în primul rînd, a lui însuși, punctînd lecturile colegilor de hohote molipsitoare de rîs. Un rîs artificial, dar nu disprețuitor. Tînărul boem degaja un farmec la care nu puteai rămîne insensibil. Părea că nu știe ce să facă cu lungile lui mîini și picioare, pe care le-ar fi împletit bucuros de picioarele și de speteaza scaunului. Cînd mergea, te așteptai să auzi clinchetul inelelor din care i se articula trupul. Mi-am dat seama mai tîrziu că plinul de veselie tînăr era un poet foarte înzestrat și că toate clovneriile lui reprezentau o poză. Mai degrabă predispus la melancolie, își crease un stil care să-i ascundă timiditatea. Sfida, ca să nu i se observe emoțiile iuți și trădătoare, nevoia de tandrețe, frustrările. O fată subțire ca o sculptură de Modigliani l-a întovărășit de cîteva ori și apoi a pierit. El a rămas, în fond, stingher și foarte singur, deși părea de o perfectă sociabilitate. Cînd a citit în cenaclu primele poezii, ele erau deja cunoscute celor mai mulți ascultători. Cenaclul era un pretext, și pentru el și pentru alții, un spectacol cu public, după numeroase „repetiții" în cerc intim, unde își citeau unii altora și se judecau, prietenește, dar fără menajamente. Pînă și punctele de pornire ale unor poezii le mărturiseau. Ieșeau în lume cu o reputație stabilită. Iar reputația tînărului de care vorbesc părea foarte solidă. Versuri de ale lui erau adesea citate ca deviză sau ca mot d'ordre.

M-am convins curînd că instinctul celorlalți funcționase corect. Florin Iaru (acesta fiind numele poetului) era un poet aproape format, într-o manieră de o derutantă tinerețe, pe care n-a părăsit-o nici azi, cînd, profesor de literatură la o școală din Galați, și-a scurtat pletele și și-a ras barba, obligat să treacă în ochii elevilor lui drept un prea serios educator. Dintre cei care au fondat Cenaclul de luni, Florin Iaru este printre foarte puținii care n-au publicat încă o carte. Lucrul, de mirare, dat fiind talentul lui incontestabil, are o explicație în formula lui de poezie. Unii membri ai juriilor concursurilor de debut de la edituri, cu ceară în urechi și suferind de un guturai cronic care-i lipsește de miros, au crezut probabil că pot spune lui Florin Iaru ceea ce îi spune Enigel, în poezia lui Ion Barbu, rigăi Crypto: „stai, așteaptă de te coace". Însă Florin Iaru n-are de ce să mai stea. Poezia lui de aspect juvenil e în fond maturizată. Se preface a scoate limba, dar nu e cîtuși de puțin neserioasă.

Florin Iaru intră în categoria poeților care joacă pe cartea ingenuității. Își bazează inspirația pe lecturi bine asimilate. Asociativ, suprarealist, scînteietor, poetul e profund, deși simulează superficialitatea. Majoritatea poemelor — adunate sub titlul Istoria marelui High și a preafrumoasei sale Fidelity *— sînt poeme de dragoste, sfîșiate de tristețe, în pofida aerului lor jucăuș, sînt proaspete, frapante și sentimentale cu ironie. Voi cita doar* Sufletul meu gol, *admirabilă paradă lirică a îndrăgostitului părăsit și singur: „Sufletul meu gol atîrnă de cer ca o vînă de bou / Condoleanțe din dreapta, condoleanțe din stînga / de parcă mi-ar fi apus bărbăția / o dată cu această femeie îndepărtată / pe o fereastră aplecată / Nu, nu s-a întîmplat nimic. Paznic credincios / un suflet cu cîini în buzunare mi-aprinde / luminile singurătății / și-un pantofar din vremi apuse / măsoară timpul cu metrul de bolangerie, roșu. / / Revii de nevoie la unica religie care te-așteaptă / incendiind aceleași promisiuni / (o amantă la fel de solitară / ca orice așteptare) / înțeleaptă în a-ți stoarce sufletul pînă la / apusul soarelui / — Nimeni în afară de tine, spune ea / În camera legii / pictez cu unghii și piele înspăimîntată / apusul aceluiași soare în trestiile gînditoare / — Apune soarele, da — spun paznicilor mei / închideți cifrul, spargeți timpanele, schingiuiți singurătatea... / S-a întunecat de tot / / Numai sufletul meu gol mai spînzură de cer / / Atunci iese din cailul de fier al înserării / credința oarbă și îndeminatică ; / o glugă îi cade galbenă pe ochii galbeni / — Nimeni în afara noastră, nimeni în afara ta (singuri) / pînă la spargerea lumii, spune / ea nu există".*

CITITORII ÎȘI SPUN CUVÎNTUL

Numind pagina noastră săptămînală Opinia literară și artistică am vrut să subliniem de la început faptul că în cuprinsul ei publicăm nu afirmații definitive, infailibile despre viața noastră culturală, ci opinii care pot fi nuanțate, completate și chiar combătute de către cititorii ziarului. Iată de ce ne grăbim să tipărim cîteva din primele scrisori care au sosit pe adresa ziarului în legătură cu noua noastră rubrică. Dîndu-le publicității nu facem decît să deschidem un dialog despre care ne place să credem că în viitor va deveni tot direct și mai amplu, în consonanță cu menirea dintotdeauna a ziarului, cu însuși spiritul democratic propriu culturii noastre socialiste. Un dialog despre cele mai importante și mai arzătoare probleme ale literaturii și artei contemporane, care să contribuie la configurarea opțiunilor și aspirațiilor tinerilor în acest domeniu de o considerabilă importanță pentru formarea și educarea lor.

O INIȚIATIVĂ BINEVENITĂ

Ca membru al U.T.C. citesc cu atenție ziarul Scînteia tineretului. *Am rămas plăcut surprins de pagina cu frecvență săptămînală* Opinia literară și artistică. *Consider că această rubrică este bine gîndită și totodată binevenită pentru că ea completează inspirat paginile ziarului. Cred acest lucru deoarece se realizează un dialog între cititori și ziar în ceea ce privește, în primul rînd, reușita creațiilor literare ale celor mai de seamă scriitori români. În ceea ce privește arta plastică sînt bine comentați artiștii plastici profesioniști și amatori. Aș dori și o ierarhizare a operelor lor deoarece în acest mod s-ar putea face o confruntare mai severă cu opiniile publicului. În ceea ce privește* **teatrul** *aștept ca noua stagiune teatrală să ne aducă noi satisfacții prin repertoriul ales. Am avut ocazia să văd cîteva piese scrise de Paul Everac care mi-au plăcut foarte mult,* Piatră la rinichi *și* Motanul încălțat. *Aș dori, de asemenea, să citesc în noua pagină a ziarului dumneavoastră cîte ceva despre teatrul de operetă pentru care am o admirație deosebită.*

CONSTANTIN TUDORAN,
lăcătuș,
la Întreprinderea de reparații Ploiești

Cartea de vizită

Am urmărit cu satisfacție în ziarul dumneavoastră de joi, 27 decembrie 1979, în pagina 4, **Opinia literară și artistică.** Am citit aici o serie de lucruri cu care sînt de acord și care îmi erau familiare. În ceea ce privește literatura, mărturisesc că nu am timpul necesar pentru a fi la curent cu creația tinerilor scriitori. Și de aceea prefer să recitesc cărțile celor consacrați sau reeditările. De aceea aș dori să aflu din paginile ziarului dumneavoastră ce cărți aparținînd tinerilor scriitori sînt cu adevărat valoroase. În cinematografia românească se semnalează reușite pe care le-am urmărit cu interes și care au obținut aplauze din partea publicului. **Ora zero,** de exemplu, a cunoscut o mare afluență de spectatori în orașul nostru. Înseamnă că nu e neapărată nevoie de romane istorice ecranizate sau de literatură de anticipație transpusă pe ecrane pentru ca publicul să fie impresionat. **Nea Mărin miliardar** ne-a descrețit frunțile, dovedind încă o dată, că în viața de toate zilele numai munca este adevărata carte de vizită a unui om.

VASILE NICOLAE SIMION
lăcătuș,
Întreprinderea „1 Mai" Ploiești

O apreciere cu care nu sînt de acord

În interesanta dumneavoastră pagină de la sfîrșitul lui '79, cu retrospectivele anului, am regăsit, sub aceeași semnătură a cronicarului de teatru, referiri substanțiale la Noaptea furtunoasă, *punerea în scenă de la Giulești fiind considerată drept una dintre izbînzile artistice ale anului. Vă scriu pentru că m-a interesat această opinie și pentru că, într-o anume măsură, nu sînt de acord cu ea.*

Spectacolul lui Alexa Visarion mie mi s-a părut mai degrabă șocant decît profund, regizorul urmărind cu ostentație reinterpretarea, cît mai departe de cea pînă atunci acreditată, a fiecărei replici din arhicunoscuta operă. Știam că O noapte furtunoasă *este o comedie, o satiră la adresa unei lumi, deja apuse, dar regizorul ne introduce într-un univers tragic, mai mult, înspăimîntător prin grotescul său, prin viciul total pe care-l acoperă prin reacții primare, animalice. Mi s-ar fi părut, poate, plin de idei spectacolul dacă... n-aș fi știut că este vorba de Caragiale. Sigur, știu că la fiecare nouă interpretare dată unui clasic unii se opun dintru început, considerîndu-l tabu. Așa cum știu — și aceasta este un lucru total nemulțumitor — că noi la școală învățăm destul de schematic chiar și aceste demult încetățenite păreri. Nu este bine, cred, ca noi, oamenii tineri, tinerii spectatori sau cititori să plecăm, dintru început, cu idei preconcepute și să nu fim la curent cu tot ce e nou, cu opinia contemporanilor noștri despre clasici. De aceea, chiar dacă de multe ori mă acomodez cu greu la interpretările diametral opuse celor învățate în școală, acestea mă interesează și doresc să le înțeleg. Poate că și ziarul vostru, al tinerilor, ar putea face mai mult în acest sens.*

ANCA USCĂTESCU
elevă, Liceul „N. Bălcescu" București

FOTO-ANCHETĂ

VICTORIILE LUTULUI

Muzeul de artă al Republicii Socialiste România consacră o mare expoziție retrospectivă sculptorului Gheorghe Anghel, care ar fi împlinit acum numai șaptezeci și cinci de ani. Evenimentul postum al existenței unui remarcabil creator se identifică cu evenimentul operei sale, etalată publicului nostru în ceea ce se vădește a fi mai semnificativ, înalt spiritual și peren. E greu să evoci arta lui Gheorghe Anghel în cîteva rînduri. Și dacă totuși trebuie s-o faci, rămîne de evocat noblețea condiției umane și chipul dintotdeauna al sufletului românesc, întipărite în bronz. Măsurînd timpul altfel decît e firesc s-o facem, statuile sale ar descoperi arheologilor viitorul unui popor, un fel al lui de a se simți în lume, de a privi și concepe lumea. Poate că tot muncă de arheolog, mai aparte, desigur, ar fi și căutarea în atîtea portrete și compoziții a înfățișării lui Eminescu, pe care a visat-o o viață, smulgînd-o pînă la sfîrșit neantului, într-un triumf al creației și al veșniciei noastre. Cînd pentru statuia poetului, ultim „proiect" al atîtor proiecte, i s-a oferit o sumă amețitoare, Anghel a rostit simplu: Eminescu nu se vinde, se dăruie. Și l-a dăruit, tot așa cum ceea ce este mai tulburător și profund în cîntecul unui neam i l-a dăruit lui, iar harul de a deștepta viața în lut, pe Gheorghe Anghel, nouă. Verticalitatea lucrărilor lui Anghel inițiază o morală.

C. R. CONSTANTINESCU

PRO ȘI CONTRA

REVIN MAEȘTRII PE SCENA ATENEULUI

Joi și vineri, melomanilor li s-a oferit Evenimentul stagiunii. Pe scena Ateneului român a revenit (după o absență de cîțiva ani buni), ca solist al Filarmonicii „George Enescu", marele violonist Ștefan Ruha. Într-o formulă cu totul neașteptată — un concert Voicu—Ruha! Primul concert Voicu—Ruha, la București, trebuie să subliniem, ca să explicăm dorința unui număr impresionant de iubitori ai muzicii de a găsi un bilet sau de a asista măcar la repetiție. În sfîrșit, am putut să-i vedem și să-i auzim pe cei doi — incontestabil — cei mai buni maeștri ai viorii cîntînd împreună și să încercăm să răspundem siguri la întrebarea: ce este mai de admirat — celebra tehnică a lui Voicu sau temperamentul vulcanic al lui Ruha? Programul comun — Concertul pentru patru viori de Vivaldi, susținut cu participarea tinerilor Mădălin Voicu și Ștefan Ruha-junior și Concertul pentru două viori de Bach — a prilejuit un interesant (și reușit) dialog între două talente atît de deosebite. Desigur, ar fi fost extraordinar dacă, după atîta tăcere, Ștefan Ruha ar fi interpretat la Ateneu Haciaturian, Dvořak, Ceaikovski, Berg, Stravinski sau altul dintre concertele care în acești ultimi ani i-au adus recunoașterea internațională. Nu este nicidecum un reproș asupra întocmirii programului la care am asistat, ci doar o sugestie pentru viitoarele sale apariții la Ateneu. Pentru că, nu ne îndoim, de data aceasta intervalele nu vor mai fi atît de neînțeles de mari. Concertul Voicu—Ruha a confirmat faptul că la Filarmonica „George Enescu" adie un vînt nou. Maeștrii își reocupă locul care li se cuvine pe prima scenă a țării. De curînd a dirijat Iosif Conta, acum au cîntat Ștefan Ruha și Ion Voicu, în martie va susține un concert interesant un mare poet al pianului — Valentin Gheorghiu și sperăm că lista va fi mult mai mare.

Prezența lor e necesară nu numai publicului, ci chiar tinerilor interpreți care, în aceste seri au stat în picioare, cu viorile și partiturile în mînă, în sala de concert, pentru a asista la această lecție de artă.

M. ZVIRJINSCHI

O ORĂ DESPRE EXEMPLUL PERSONAL

Joi seara am văzut cum o dezbatere poate fi insuflețită prin subiectul ei, de zile mari, cum se spune — pentru că așa ne apare un generic ce-și propune să abordeze o suită de dialoguri cu exemplele personale ale vieții, cu aceia dintre colegii noștri de generație care ne obligă să-i apreciem în tot ce fac și gîndesc. Erau tineri muncitori, studenți, oameni cărora profesia nu le poate rămîne niciodată datoare tocmai pentru că știu să i se dăruiască, oameni care ne-au convins — dimpreună cu inspiratele chestionări ale reporterului.

Trebuie să recunoaștem că o emisiune despre exemplul personal la o vîrstă în care posibilitățile afirmării și timpul afirmării sînt larg deschise, ca niște porți de aur, în fața noastră, este pe cît de tentantă pe atît de dificilă. Și este greu de realizat asemenea reportaj tocmai prin greutatea subiectului, ce nu se lasă „interogat" decît cu inteligență și inspirație. Acestea calități le-a dovedit joi seara, la ora tineretului, tînărul scriitor Mihai Tatulici, pe care-l propunem, se înțelege, atenției dumneavoastră.

L. IONESCU

RIGOAREA ȘI TELECINEMATECA

Deschizînd Programul de radio și televiziune fiecare cinefil se oprește mai întîi la rubrica Telecinematecii. Din păcate, anul 1979 nu a fost prea generos cu cinefilii pasionați ai cinematecii la domiciliu. Sub titlul unor cicluri ademenitoare: Mari regizori, Mari actori, Mari ecranizări, Dosarele ecranului au apărut, nu rareori, pelicule care cu greu trec ștacheta mediocrității, pelicule recent transferate din circuitul comercial, filme ce nu reprezintă decît prea puțin răsunătoarele nume din generic. Cîteva exemple: creația unor mari actori ca Charles Laughton, Humphrey Bogart, Robert Mitcium, John Wayne sînt ilustrate cu pelicule nereprezentative Rembrandt, Cel de pe Caine, Colinele mîniei, Omul liniștit, cînd s-ar fi putut programa Aviz și consimțămînt, Contesa desculță, El Dorado sau Hatari. Printre marii regizori este inclus un artizan ca Claude Lelouch, ilustrat cu un melodramatic film pastișat după Un bărbat, o femeie; printre marile ecranizări întîlnim filme care cu greu ar mai putea fi considerate modele posibile ale genului: A avea și a nu avea, Cadavrul viu, iar Dosarele ecranului prezintă pelicule comerciale ca Operațiunea „Petrol", Onoarea pierdută a Katharinei Blum etc. Ciclurile propuse sînt puține și neunitare, (de ce nu și cicluri dedicate filmului istoric, muzical, coregrafic, polițist, comediei, cinematografiilor latino-americane, japoneze, indiene etc.?); marii regizori contemporani lipsesc din programele Telecinematecii (de ce nu și filme de Wajda, Kurosawa, Antonioni, Fellini, Ray, Szabo, Bunuel, Scorsese, Coppola etc.?) Ar fi nedrept să nu menționăm și cele cîteva titluri care au onorat într-adevăr genericul Telecinematecii — Vînătorul de conștiințe, Deșertul tătarilor, Dantelăreasa, Un cuib de nobili, Puntea, Arborele cu saboți. Dar din păcate cu cîteva flori (titluri) nu se face primăvară la Telecinematecă.

O selecție mai riguroasă a valorilor, o prezentare mai puțin exclusivistă a cinematografiilor naționale, o îmbogățire a tematicii ciclurilor, respectarea programului anunțat ar putea reda Telecinematecii strălucirea din anii trecuți.

C. STANCULESCU

PRO ȘI CONTRA

AGENDA

Duminică, în piața civică a municipiului Iași, la casele de cultură a tineretului și studenților și a sindicatelor din localitate, s-a desfășurat cea de-a 12-a ediție a Festivalului interjudețean de teatru folcloric, amplă manifestare culturală tradițională, menită să valorifice și să pună în evidență bogăția de datini și obiceiuri populare din diferite zone ale țării legate de sărbătorile laice de iarnă.

Organizată de Comitetul județean de cultură și educație socialistă și de Centrul de îndrumare a creației populare și a mișcării artistice de masă, în cadrul Festivalului național „Cîntarea României", actuala ediție a reunit peste 40 de formații și alaiuri cu măști, capre, cerbi, urși, căluți, grupuri de jieni și haiduci, de colindători din județele Bacău, Botoșani, Constanța, Vaslui și Iași care au susținut în fața publicului ieșean o suită de spectacole folclorice, atractive prin înalta măiestrie și mesajul acestei arte milenare de pe meleagurile românești. Au avut loc, de asemenea, parăzi ale măștilor și costumelor populare, care au adus în fața celor prezenți autentice valori de artă folclorică tradițională, creată de geniul poporului român și păstrată de-a lungul veacurilor.

La spectacolul de gală, programat în după-amiaza aceleiași zile la Sala sporturilor, și-au dat concursul cele mai bune formații participante la acest festival, cărora li s-au înmînat diplome și trofee. Afișul acestei manifestări a mai cuprins și o dezbatere cu tema „Teatrul folcloric — tradiție, inovație și perspective", la care au luat parte etnografi și folcloriști, muzeografi, instructori și activiști culturali.

Mai mult de 10 000 vînători din localitățile județelor Dolj, Mehedinți și Gorj au transformat ziua de duminică în zi de protecție și ocrotire a vînatului. Aceștia au venit în sprijinul silvicultorilor din cele trei județe lărgind pîrtiile existente și efectuînd altele, au întregit și împrospătat hrana, transportînd în adîncul pădurilor, la locurile de hrănire a animalelor importante cantități de furaje uscate, frunzare de porumb, fructe și semințe. Paralel s-a acționat în direcția distrugerii răpitoarelor.

CALITATEA ȘCOLII

(Urmare din pag. I)

nu se mai pune nicăieri problema să ne servim numai de cretă și de tablă. Din comoditate, însă, trebuie s-o recunoaștem, unii dintre noi au continuat s-o mai facă și după ce școlile au avut laboratoare în care se putea preda totul experimental. Ceea ce ne străduim în prezent este să dăm tuturor activităților noastre un profund caracter științific. Cunoștințele evoluează foarte rapid. Singura soluție este să-i învățăm pe tineri să descopere singuri noul, să-i înarmăm cu metode de investigare care să le permită să fie mereu în pas cu timpul. Cel mai bun exercițiu îl constituie activitatea în cercurile științifice ; am luat măsuri să le lărgim aria de cuprindere.

— O parte dintre noi merg după absolvire direct în producție, ca operatori, precizează elevul Florin Gherasim, de la Liceul de informatică. Faptul că avem un calculator propriu ne permite să stăpînim bine această meserie. Însă ne străduim să valorificăm baza materială mai ales în cercetare. Am pus la punct un limbaj propriu „Algor", foarte util pentru elevi. Organizăm de cîțiva ani o secțiune a Simpozionului Național de Informatică în cadrul căruia s-au afirmat lucrări cu largă aplicabilitate. Urmînd direcțiile Programului de cercetare științifică, în planurile noastre pe 1980 acordăm un loc sporit cercetării fundamentale.

„FIECARE VALOARE MATERIALĂ REALIZATĂ SĂ AIBĂ ECHIVALENT ÎN CUNOȘTINȚE TEHNOLOGICE MODERNE"

— Pentru un liceu de matematică-fizică, ne spune eleva Erikö Fodor, realizam și pînă acum o producție destul de mare — 400 000 lei. Însă ceea ce ne nemulțumea era lipsa de corelare între ceea ce învățam la clasă și ceea ce făceam în atelier. Realizam planul dar... din niște simple șuruburi ! Dacă ne-am fi încadrat în producție cu asemenea cunoștințe, nici astăzi n-am fi făcut față, dar peste 10—15 ani ?

Soluția n-a întîrziat să se impună. Organizația U.T.C. a liceului a luat legătura cu tinerii specialiști de la Întreprinderea patronatoare — „Armătura". Elevii au fost împărțiți pe grupe, repartizați în secțiile care le oferă condițiile cele mai potrivite de lucru și — prin rotație — izbutesc să parcurgă întreaga gamă de lucrări necesare nu numai într-o singură meserie. Aplicînd indicațiile forumului comunist, la Liceul industrial 2, ca și în celelalte școli, se acționează ferm pentru policalificare. „Desigur, intervine prof. Mariana Dragomir, de la Liceul industrial „Tehnofrig", nu este ușor să asiguri repere care să corespundă cu toate programele de practică, mai ales cînd planul este de aproape 2 000 000 lei. Însă practica reprezintă 1/3 din timpul petrecut de elev în școală — deci foarte multe ore pe care sîntem datori să le folosim integral pentru formarea unui specialist modern. În atelierele noastre — ca să acoperim întreaga gamă a operațiilor — elevii vor executa în acest an lucrări nu numai pentru „Tehnofrig", ci și pentru Întreprinderea de autoturisme Pitești sau IRUC. Profesorii din catedrele tehnice conlucrează în cea mai strînsă legătură cu maiștrii, pentru ca tot ceea ce se învață în clasă să se aplice în atelier, realizîndu-se astfel nu numai o producție de tehnicitate superioară, dar și o aprofundare a cunoștințelor teoretice".

— Există, încă, intervine Cristian Nedelescu, de la Liceul industrial nr. 1, resurse formative ale organizației de tineret, încă insuficient valorificate. Am avut și noi elevi foarte buni la practică și slabi la învățătură — ceea ce nu era admisibil într-o epocă în care nu avem nevoie de „meseriași", ci de „specialiști" în înțelesul modern al cuvîntului. Organizația U.T.C. a avut un mare rol — i-am atras în cercuri de creație tehnică, unde au fost nevoiți să se documenteze, să citească mult și au început să vadă cu alți ochi meseria. O altă direcție în care stăruim este cuprinderea cît mai multor elevi în olimpiadele pe meserii, participarea cît mai numeroasă la sesiunile de comunicări științifice — forme care s-au dovedit foarte eficiente pentru realizarea unei strînse legături între învățătură, cercetare și producție.

SPORT ○ SPORT ○ SPORT ○ SPORT

DACIADA — întrecerile ediției de iarnă

Zece mii de cîștigători

Duminică dimineața, pe pîrtia de la Clăbucet — Predeal, s-a înregistrat un veritabil record — circa 10 000 de participanți, tineri și vîrstnici — la prima etapă a atrăgătoarei manifestări educativ-distractive și recreative, „Serbările zăpezii", înscrisă sub genericul Festivalului național „Cîntarea României" și al „Daciadei". Timpul splendid, însorit, zăpada excelentă și peisajul natural, completat cu decorul de basm au creat un cadru minunat pentru desfășurarea jocurilor programate în actul trei al etapei inaugurale.

Deschizători de pîrtie au fost talentații elevi ai Liceului de schi din Predeal care, împreună cu directorul școlii și cu profesorii lor, au organizat și prezentat multe numere aplaudate. Firește, ei s-au ajuns încă la virtuozitatea grupei de monitori, condusă de profesorul Dan Frîncu, dar atît copiii, cît și monitorii au prefațat cum nu se putea mai frumos primul joc, intitulat „Cursa de mare fond". De fapt n-a fost o cursă de mare fond, ci o coborîre în... slalom, pe o distanță scurtă, numai că inventivitatea organizatorilor a creat mari dificultăți concurenților, smulgînd în schimb publicului ropote de aplauze și hohote de rîs. Nu s-au folosit schiuri, nici săniuțe, ci patru uriașe-opinci, în care au luat loc echipajele formate din cîte patru concurenți. Și iată opincile-boburi pe linia de plecare. Starterul, Gheorghe Păduraru, lovește gongul, iar „opincile" pornesc la vale. După multe peripeții, vor ajunge la linia de sosire însoțite de voia bună a publicului și a concurenților.

Un nou moment aplaudat, coborîrea schiorițelor de-o „chioapă", dintre care reținem siguranța brașovencei Silvia Comănescu (3 ani) și a bucureștencei Andreea Angelescu (7 ani), după care jocurile se reiau. „Vulpea cea șireată" trebuie să schieze perfect pentru a ajunge la linia de sosire cu „năvodul" plin, iar proba de iuțeală și îndemînare impune, de asemenea, cunoașterea perfectă a tehnicii cristianelor. Brașovenii au în echipă trei cunoscuți foști campioni de schi — Constantin Văideanu, Georgeta Băncilă și Constantin Brenci — dar victoria va aparține și în această probă tot echipei din Covasna. Mureșenii își adjudecă ultima „repriză" a întrecerii, „piticii cei voinici", încurajați poate și de cîntecele lui Mircea Bosan, sensibilul interpret de folk, care le aduseseră prima victorie.

Tîrziu, la ora după-amiezii, cînd soarele se retrăsese în spatele brazilor, carele televiziunii înregistrau ultimele „cadre" de pe pîrtia Clăbucetului. Părinți, copii și bunici plecau spre cabane sau spre case cu satisfacția de a fi petrecut o zi de neuitat în mijlocul naturii, în tovărășia sportului, a aerului tare de munte și, bineînțeles, a „Serbărilor zăpezii", acțiune care a adăugat echipei cîștigătoare — cea a județului Covasna — alți 10 000 de... cîștigători ! În ziarul nostru de mîine vom prezenta un fotoreportaj realizat la întrecerile de duminică.

AL. HORIA

„SERBĂRILE ZĂPEZII"

— ediția a 2-a —

TELEORMAN :

Concurs de sănii trase de... cai

Căderea zăpezii a însemnat o mare bucurie pentru cei ce îndrăgesc sporturile de iarnă din satul Seaca. Pe colinele de la marginea satului, asociația sportivă locală a organizat un atractiv concurs de săniuțe, dotat cu „Cupa Unirii". Participanții — nu numai copiii, ci și tinerii din localitate și din satele învecinate. Ion Băjan și Victor Frăsineanu s-au dovedit a fi cei mai buni, dar poate că cele mai multe aplauze se cuvin fetiței Adriana Tănase, mai curajoasă și mai talentată decît mulți băieți. La inițiativa președintelui asociației sportive, Marin Tănase, au fost organizate chiar și amuzante concursuri de sănii... trase de cai! Spre delectarea și în aplauzele celor prezenți, caii tinerilor Dumitru Istrate și Nicu Ispășescu au sosit primii la linia de sosire. În sala de sport a școlii generale au avut loc întreceri de șah și tenis de masă, unde s-au remarcat tinerii Ilie Lungu, contabil la C.A.P., și Florentin Mărgărit. Pasionante întreceri de tenis de masă s-au desfășurat, de asemenea, la Alexandria și Tr. Măgurele.

BUCUREȘTI :

Dispute palpitante la finalele municipale de tenis de masă

Animație deosebită, ieri dimineață, în sala clubului „Progresul". Mulți pasionați ai tenisului de masă au venit să încurajeze pe concurenții aflați în disputa pentru titlurile de campioni municipali. O partidă disputată, cu multe faze spectaculoase, cu returnări rapide de mingi, cu serviciii puternice și derutante au oferit pionierii Ilie Marian, de la Sc. gen. 105, și Daniel Ioana, de la Sc. gen. 31, cîștigată de primul concurent cu 3—1. Surpriza întrecerilor de ieri a constituit-o, indiscutabil, tînăra pionieră Eugenia Mihalache, de la Sc. gen. 21, care, infirmînd „calculele hîrtiei", a învins-o după un meci de mare luptă, la limită, pe Gabriela Culai, de la Sc. gen. 130, considerată favorită. La capitolul surprize mai pot fi menționați Radu Rărvan, de la Sc. gen. 114, cel mai mic dintre concurenți, devenit vicecampion municipal și Luminița Necula de la Sc. gen. 104.

OLT :

În sală și pe zăpadă...

Sute de copii au luat startul la întrecerile de săniuș, desfășurate pe pîrtiile din parcul natural „Strehareți", de la marginea municipiului Slatina. Iată cîțiva cîștigători: Anișoara Șerban, Mimi Coman, Valentin Rădulescu. Un frumos program polisportiv s-a desfășurat la Școala generală nr. 5. După disputarea unor jocuri de mare atracție, care au produs mari emoții concurenților, la șah, titlurile de cîștigători au revenit pionierilor Cătălin Putu și Alin Ferom, iar la tenis de masă — Ștefan Ilie și Dorel Costache. Afară, pe zăpadă, au fost organizate chiar și meciuri de mini-fotbal, la care au participat mai multe echipe ale școlii. Întreceri de șah, tenis de masă, handbal, volei, dotate cu „Cupa Unirii" au avut loc și la asociațiile sportive ale întreprinderilor I.P.A., „Textila" și I.U.A. din Slatina, la Caracal, Balș, Corabia și Drăgănești-Olt.

ARAD :

Întreceri dotate cu „Cupa Congresul al XI-lea al U.T.C."

Zăpada abundentă din ultima vreme a creat cadrul propice organizării unor numeroase întreceri de schi fond, săniuș și patinaj. Zeci și sute de tineri din școlile și întreprinderile arădene au fost prezenți la întrecerile de schi și de patinaj vilenii, dotate cu „Cupa Congresul al XI-lea al U.T.C.". O comportare meritorie au avut elevii liceelor din comunele Mînis, Chișineu-Criș, Liceul industrial nr. 4 din Arad. Alte întreceri de schi și săniuțe au fost programate în comunele Almaș, Bîrsa, Tîrnova, Tălmaci. Din programul întrecerilor sportive de masă nu au lipsit concursurile de șah și tenis de masă, desfășurate în majoritatea localităților județului, antrenînd sute și mii de tineri și tinere.

ILIE DOBRE

PE SCURT ● PE SCURT

● **LA BUȘTENI** s-au desfășurat, duminică, întrecerile concursului de schi „Criteriul primei zăpezii" — acțiune inițiată în cadrul „Daciadei" — la care au luat parte peste 120 de tineri. Pe categorii de vîrstă, primele locuri au fost ocupate de : Ioana Baciu, Cristian Jitaru, Ciprian Koberi, și Paul Habat, toți din Bușteni, Călin Dănescu de la A. S. Brașov.

Întreceri sportive de masă specifice sezonului de iarnă — șah, săniuțe, schi, patinaj — s-au disputat, de asemenea, pe pîrtiile din masivul Bucegi, pe dealul Muscelului, pe patinoarele naturale de la Sinaia, Cîmpina și alte localități prahovene, la patinoarul artificial din Ploiești, reunind circa 6 000 de concurenți.

● **ÎN JUDEȚUL MEHEDINȚI,** duminică a fost declarată „Ziua sporturilor de iarnă". La Obîrșia-Cloșani, Baia de Aramă, Isverna, Ponoarele, Balta, Podeni, Cireșu, în Cornova, Orșova, Prunișor, Tîmna, Butești și Bălăcița au fost prezenți cu schiuri, săniuțe și patine pe pîrtiile de la poalele munților, pe dealuri și coline aproape toți elevii și tinerii din localitățile respective. Prezențe asemănătoare, apreciate la nivelul județului la circa 40 000 de tineri, s-au înregistrat la Gruia, Prisnol, Gîrla Mare, Gogoșu, Vînju Mare, Dîrvari, Oprișor și la Strehaia, în toate orașele și satele mehedințene.

● Ziua frumoasă de duminică a atras pe pîrtiile colinelor, ale dealurilor, pe pantele din împrejurimile localităților județului **DOLJ** aproape 30 000 de tineri care s-au întrecut în etapa pe școli și facultăți, pe sate și comune a competiției dotată cu trofeul „Sănița de argint", în concursuri de schi și patinaj, înscrise pe agenda de iarnă a „Daciadei".

FOTBALUL LA ULTIMA ORĂ

● Naționala a pășit cu dreptul

O primă veste din turneul sud-american al echipei naționale este în măsură să ne furnizeze prima satisfacție din noul sezon internațional. Tricolorii au realizat la Bogota (Columbia) un meci egal, 2—2, cu selecționata divizionară a Ungariei. Îl considerăm un rezultat bun, avînd în vedere că formația adversă este, de fapt, echipa națională care va debuta în preliminariile C.M. Ambele goluri ale echipei noastre au fost înscrise de Cornel Dinu. Frumos și încurajator exemplu al căpitanului și „veteranului" echipei noastre reprezentative pentru mai tinerii săi coechipieri.

● Bogat program competițional pentru tricolori

Recent, a avut loc la Budapesta o consfătuire a federațiilor de fotbal din unele țări socialiste. Din partea F.R.F. a participat Nicolae Lupescu, prim-vicepreședinte. Dincolo de utilul schimb de experiență, cu acest prilej a fost stabilit și calendarul întîlnirilor de fotbal interțări. În ce ne privește, echipa noastră națională, care se pregătește pentru preliminariile C.M., ce vor debuta în toamnă, va întîlni într-un meci amical, la 2 aprilie 1980, la București, echipa A a R.D. Germane. Formațiile secunde ale celor două țări vor susține partida amicală la Berlin. Între 4 și 11 februarie a.c. echipa olimpică a R.D. Germane are programat un stagiu de pregătire în țara noastră, cu care prilej va întîlni trei divizionare A, una dintre acestea fiind echipa lui Titi Teașcă — F.C.M. Galați. La 30 aprilie, la București, altă partidă de mare atracție : România A — echipa olimpică a Cehoslovaciei (în cazul în care aceasta se califică pentru turneul olimpic), dacă nu, atunci tricolorii se confruntă cu selecționata secundă cehoslovacă. La 1 Mai, la Varșovia, este prevăzut un meci între echipele de tineret (21 ani) ale României și Poloniei. Două alternative pentru o nouă partidă de pregătire și verificare a naționalei noastre înaintea debutului în preliminariile C.M. : pe data de 3 septembrie, la Sofia, cu Bulgaria A, ori la București, cu Polonia B. La 14 octombrie, România — U.R.S.S. (selecționatele B). Sovieticii prezintă sub această denumire echipa olimpică. În primăvara anului 1981 sînt stabilite două meciuri amicale însă extrem de importante, avînd în vedere forța și clasa adversarilor noștri : la 25 martie, la București, România A — Polonia A, iar la 9 aprilie, în deplasare, R.D. Germană A — România A.

● Sarabanda antrenorilor continuă

În turul campionatului vreo zece echipe din primul eșalon al țării și-au schimbat antrenorii. Sarabanda schimbării conducerilor tehnice ale echipelor continuă. Firește, nu fără efecte negative asupra continuității procesului de instruire și pregătire. Se știe, antrenor nou — metode și mijloace noi, uneori și o altă concepție de joc. Cînd, atunci, se consolidează un stil propriu de exprimare al echipelor ? Dar să trecem în revistă noile schimbări : după plecarea lui Puiu Ionescu de la Gloria Buzău, a urmat la cîrma echipei Valeriu Neagu, acum e în perspectivă să preia bagheta Virgil Blujdea, de la Poiana Cîmpina ; la Tîrgoviște, în locul lui Paul Popescu a venit, cum se știe, St. Coidum ; la F.C. Scornicești, în locul lui Anescu a rămas Cîrciumărescu și se pare că odată cu noul sezon conducerea tehnică va intra în răspunderea lui Valeriu Neagu ; la Olimpia Satu Mare a fost promovat secundul, Czako ; fostul „principal", Gh. Staicu, a preluat „U" Cluj-Napoca ; Ion Motroc, de la Rapid, l-a înlocuit pe secundul Viorel Kraus de la Sportul studențesc, acesta din urmă trecînd la juniori. Această practică a deselor schimbări a antrenorilor e frecventă și în divizia secundă: la U.M. Timișoara Ițimeanțu a fost înlocuit de C. Rădulescu, la F.C.M. Reșița, Puiu Cosmoc a luat locul lui Ion Ionescu, care a trecut la Politehnica Timișoara. St. Onisie a fost schimbat de la timona fostei divizionare A, C.F.R. Cluj-Napoca, locul lui preluîndu-l N. Chirilă. Există și antrenori fără angajamente. Neagu Valeriu, Nicolae Oaidă, Paul Popescu, T. Pop, Puiu Ionescu... Ultimul are o interdicție din partea F.R.F. de a antrena o altă echipă pînă la expirarea contractului cu Gloria Buzău (se pare 1 iunie 1980). Clubul buzoian a lichidat conturile cu Valeriu Neagu, dar nu-l poate angaja pe Virgil Blujdea întrucît Federația nu acceptă desfacerea contractului, la cererea acestuia, cu A.S. Poiana Cîmpina. După acest expozeu al situației antrenorilor, două întrebări de... 25 puncte : de ce credeți că antrenorii tin cu tot dinadinsul să schimbe, dacă se poate în fiecare sezon, echipa ? ! Și, de ce atunci cînd cluburile renunță la serviciile lor, înainte de expirarea contractelor, ei n-au curajul să le acționeze pe aceștea în justiție, conform codului muncii ? Răspunsurile le primim la redacție.

CRONICA ● NOUTĂȚILOR

● „Cartierele generale" ale divizionarelor A

Acasă, la obișnuitele reședințe, la munte sau în turnee, echipele din primul eșalon se pregătesc cu asiduitate pentru returul campionatului. Aceasta dacă dăm crezare declarațiilor antrenorilor. Iată „cartierele generale" ale divizionarelor A: Steaua — Brașov, Dinamo și S.C. Bacău — Slănic Moldova, Universitatea Craiova și Politehnica Iași — Breaza, Sportul studențesc — Timișul de Sus, F.C. Scornicești — Sinaia, C.S. Tîrgoviște — Sîngeorz Băi — Bistrița, F.C. Argeș — Băile Herculane, Olimpia — Cabana Izvoare, Maramureș, „U" Cluj-Napoca — Stîna de Vale; patru echipe — F.C. Baia Mare, F.C.M. Galați, Jiul Petroșani și A.S.A. Tg. Mureș — se pregătesc... acasă! Urmează, pentru multe din echipe, turneele de pregătire peste hotare: Steaua — în R.P. Chineză; F.C. Argeș în Grecia, F.C. Baia Mare în R.D. Germană etc.

● Doar transferări de jos în sus !

Posibilele transferuri de jos în sus, sau unii fotbaliști vor juca în alte localități, dacă în județele lor nu sînt divizionare A. Conform literei regulamentului, nu? Așadar, e posibil să joace în noul sezon: Mărgineanu, de la Metalurgistul Cugir, și Dorel Zamfir, de la F.C. Constanța — la Dinamo; Puchea, de la Mecanică Fină București și Windt, de la F.C.M. Reșița — la Steaua; Sandu Gabriel, de la Progresul-Vulcan să revină la Dinamo; portarul Anuței, împrumutat la Rapid, va reveni și el la Dinamo; Avădanei, de la C.S.M. Suceava — la F.C. Scornicești; Grigoroaie, de la Flacăra Roșie București — la Sportul studențesc. Deocamdată.

VASILE CĂBULEA

PENTRU TIMPUL DV. LIBER

CINEMA

LUNI, 14 IANUARIE

CINE MĂ STRIGĂ: Scala — spectacol de gală — ora 20; Capitol (orele 9; 11; 13,15; 15,30; 17,45; 20); Gloria (orele 9; 11,15; 13,30 ; 15,45; 18; 20).
MOARTE PE NIL: Scala (ora 10,30) ; Patria (orele 9; 12,30; 16; 19) ; Luceafărul (orele 9; 11,45; 14,15; 17; 19,45) ; Favorit (orele 8,45; 11,30; 14,15; 17; 19,45).
NICI O DOVADĂ PENTRU CRIMĂ : Festival (orele 9; 11,15; 13,30; 15,45; 18; 20,15).
URAGANUL VINE DE LA NAVARONE: Victoria (orele 9; 11,30; 14; 16,45; 19,30).
MUȘCHETARUL ROMÂN: Timpuri Noi (orele 15; 17,15; 19,30).
ADEVĂRATA GLORIE: Central (orele 9,15; 12; 16; 19).
POPEYE MARINARUL: Floreasca (orele 9; 11; 13; 15,30; 17,45; 20) ; Flamura (orele 9; 11; 13,15; 15,30; 17,45; 20) ; Doina (orele 9,15; 11; 12,45; 14,30; 16,15).
ULTIMA JERTFĂ: Doina (orele 18; 20).
OMUL CARE NE TREBUIE : Drumul Sării (orele 15,30; 18; 20) ; Cosmos (orele 15,30; 17,30; 19,30) ; Dacia (orele 9; 11,15; 13,30; 15,45; 18; 20).
SAFARI EXPRESS: Feroviar (orele 9; 11,15; 13,30; 15,45; 18; 20,15) ; București (orele 9; 11,15; 13,30; 15,45; 18; 20) ; Modern (orele 9; 11,15; 13,30; 15,45; 18; 20,15).
CAPCANA: Buzești (orele 15,30 ; 17,30; 19,30).
MAREA NELINIȘTE: Excelsior (orele 9; 11,15; 13,30; 15,45; 18; 20,15) ; Volga (orele 9; 11,15; 13,30; 15,45; 18; 20,15).
EXPLOZIA: Bucegi (orele 16; 18; 20).
PIEDONE AFRICANUL: Lira (orele 15; 17,30; 20) ; Aurora (orele 9; 11,45; 14,15; 17; 19,30).
REVANȘA: Ferentari (orele 15,30; 17,30; 19,30).
CINCI SERI: Cotroceni (orele 15; 17,15; 19,30).
SPERANȚA: Pacea (orele 15,30; 17,30; 19,30) ; Viitorul (orele 15,30; 17,30; 19,30).
RĂZBUNAREA PANTEREI ROZ: Giulești (orele 9; 11; 13,15; 15,30; 17,45; 20) ; Miorița (orele 9; 11,15; 13,30; 15,45; 18; 20) : Tomis (orele 9; 11,15; 13,30; 15,45; 18; 20,15).
OPERAȚIUNEA STADION : Popular (orele 15,30; 17,30; 19,30).
ACEI OAMENI MINUNAȚI CU APARATUL DE FILMAT: Progresul (orele 16; 18; 20).
CINEVA CA TINE: Grivița (orele 9; 11,15; 13,30; 15,45; 18; 20).
ÎNTOARCEREA FIULUI: Munca (orele 18; 20).
ORA ZERO: Arta (orele 9; 11,15; 13,30; 15,45; 18; 20).
ULTIMUL START: Floreasca (orele 15,30; 17,45; 20).

TEATRE

Filarmonica „George Enescu" (Palatul R.S.R. — Sala Mică): LUCRĂRI CAMERALE ANTOLOGICE DE BRAHMS — ora 19,30.

TV

PROGRAMUL 1

16,00 Emisiune în limba maghiară. 18,50 1001 de seri. 19,00 Telejurnal. ● Deplină angajare la înfăptuirea Programului partidului. 19,25 Revista economică TV. 19,45 Cadran mondial. ● Congresul al XII-lea al P.C.R. Orientări majore ale politicii externe românești. 20,05 Slăvită țară, Românie socialistă. Program de cîntece patriotice și revoluționare. 20,20 Prim-plan: Ion Vîrjan — maistru la Întreprinderea de tractoare și mașini agricole Craiova. 20,40 Roman-foileton : „Gustav cel de fier". Producție a studiourilor din R.F.G. Episodul 3. 21,40 Telejurnal.

PROGRAMUL 2

16,00 Cenacluri ale tineretului. 16,30 Lumea materiei vii. Documentar de educație materialist-științifică. 17,15 Pagini alese din opere. Giacomo Puccini — „Madame Butterfly". Libretul L. Illios și Goacosa. 18,50 1001 de seri. 19,00 Telejurnal. 19,25 De la A la... infinit (selecțiuni). 20,40 Un fapt văzut de aproape — reportaj TV. 21,00 Gala laureaților '79 (partea a II-a). 21,40 Telejurnal.

AUR OLIMPIC ROMÂNESC

IOSIF SÎRBU

cel care a scris prima pagină

Povestea lui Iosif Sîrbu se confundă nu numai cu anii de pionierat ai tirului românesc, ci și cu prima pagină de aur a istoriei noastre olimpice.

A copilărit pe malurile Mureșului, în satul ardelean Șibot, unde tatăl său trudea din greu un petec de pămînt neroditor. Era prin 1930 cînd tată și fiu au venit la București, unde Dăniță Sîrbu găsise — cu chiu, cu vai — un serviciu la poligonul de tir al vechiului A.N.E.F. Aici și-a făcut ucenicia în tir și micuțul Iosif, cel care, la 14 ani, își trecea în palmares cea dintîi victorie sportivă, cîștigînd „Cupa orașului București" — la categoria elevi, în proba de armă sport, 5 focuri, poziția culcat, cu 49 puncte din 50 posibile. Imediat după acel fierbinte 23 August 1944, Iosif Sîrbu se numără printre cei mai harnici activiști voluntari ai Organizației Sportului Popular, cucerind apoi și titlul de campion la cea dintîi ediție a întrecerilor republicane — cu 358 p. la proba de armă liberă, poziția în picioare. Campion balcanic în 1947, el va urca vertiginos treptele măiestriei sportive, cucerind an de an tot mai multe victorii. În anul olimpic 1952 era unul dintre candidații la medalia olimpică de aur. Dar nu era principalul favorit, dat fiind că o întreagă pleiadă de celebrități — ca sovieticul Andreev și americanul Jackson — dețineau teoretic, șanse mai mari...

...Poligonul Malmi, pe care s-au desfășurat întrecerile olimpice de tir, se afla la 26 km de Helsinki, printre arțari, într-o oază de liniște. Iosif Sîrbu, Iosca, cum îi spuneau prietenii, se prezintă la stand, în finala probei de armă liberă calibru redus, 40 focuri, din poziția culcat. Îl frămîntă un singur gînd — „imposibilul 400". Se așază în poziția de tragere ; fixează arma în umăr, o privește cîteva momente ca pe o soră, o mîngîie și îi spune abia auzit : „Hai să le arătăm de ce sîntem în stare !" Apoi, începe una din cele mai celebre finale olimpice din istoria tirului. Din primul foc, Sîrbu înscrie primul „decar", dar nu se bucură. Știe el bine că nu începutul, ci finalul este cel mai important. Atunci, cînd ochiul se umezește de încordare, iar brațul e aproape amorțit, „decarul" e cel mai greu de atins. Și focurile continuă, mai bine zis continuă seria „decarilor". Minutele se scurg cu repeziciune și vine clipa ultimului foc. Iosca simte un fior lăuntric ; luneta îi arată limpede că se află la mai puțin de un pas de împlinirea marelui său vis : are, deocamdată, neoficial, 399 de puncte și încă un cartuș de tras. Trebuie să reușească ! Respiră adînc, de cîteva ori, apoi se așază din nou, cu grijă, în poziția de tragere. Fixează parcă la nesfîrșit cătarea pe baza țintei și, în fine, blochează respirația. Arătătorul începe să apese imperceptibil pe trăgaci, milimetru cu milimetru... Și plumbul pornește, purtat de un fir nevăzut, spre inima țintei. Iosif își lipește repede ochiul de lunetă și simte că e în zona recordului absolut ! Abia după multe minute, cînd țintele sînt examinate de arbitri, i se confirmă reușita : are, într-adevăr, 400 din 400 posibile ! Dar nu numai el, ci și... sovieticul Andreev ! Cine n-ar fi leșinat la aflarea acestei vești ? Doi oameni, doi sportivi, realizeseră perfecțiunea, imposibilul, în același loc, în același moment și tocmai pe standul... olimpic ! Arbitrii anunță că departajarea se va face pe baza „muștelor", adică a gloanțelor trimise exact în micul punct negru din mijlocul țintei. Clipe de încordare fără egal, momente de mari emoții. Juriul examinează, îndelung, cu lupe puternice, cele două ținte, apoi se anunță rezultatele : Iosif Sîrbu a reușit 33 de „muște", în timp ce Andreev are doar 28 ! Pentru prima dată în istoria Jocurilor Olimpice, drapelul tricolor al României se înalță pe cel mai înalt catarg, Iosif Sîrbu devenind, astfel, primul campion olimpic al sportului românesc. În urma lui, un clasament memorabil desfășoară în fața ochilor echilibrul unei întreceri de-a dreptul extraordinare : 2. Andreev — 400 p ; 3. Jackson (S.U.A.) 399 p ; 4. Boa (Canada) ; 5. Sporer (Germania — echipa unită) — 399 p ; 6. Horben (Elveția) 398 p ; 7. Leskinen (Finlanda) 398 p ; 8. Moreira (Brazilia) 398 p.

Ar mai fi multe de scris despre Iosif Sîrbu. Ar fi de povestit și performanța sa extraordinară, supraomenească am spune, de a ținti mai tîrziu cu ochiul stîng (din cauza unei afecțiuni la ochiul drept), cucerind în aceste condiții locul 5 la următoarea ediție a J.O., unde realizează 598 p. din 600 posibile ! Avea 35 de ani cînd semna pentru a treia oară în „condica de prezență" a Olimpiadelor. N-a mai urcat între primii 6, poate de emoție, poate și de neșansă, dar și-a promis să revină pe standul olimpic la Tokio, peste alți 4 ani...

...În toamna aceasta ar fi împlinit 55 de ani și poate ar fi mers la Olimpiada moscovită. N-a mai „prins" însă nici Jocurile Olimpice de la Tokio, unde spera să-l întîlnească pe acel pistolar italian, în vîrstă de... 70 de ani, cu care concurase la J.O. de la Roma. Dar Iosif Sîrbu, primul campion olimpic al sportului românesc, unul dintre primii maeștri emeriți ai sportului a părăsit în vîrful picioarelor liniștea poligonului...

HORIA ALEXANDRESCU

MERIDIAN

● **În orașul Schluchsee** din apropiere de Stuttgart se desfășoară un turneu internațional de tenis pentru copii pînă la vîrsta de 14 ani. După două victorii obținute în preliminarii, jucătorul român Mihnea Năstase l-a învins în semifinale cu 6—1, 6—2 pe vest-germanul D. Schultz, calificîndu-se în finala turneului.

● **În sala complexului sportiv „23 August"** din Capitală au luat sfîrșit duminică dimineața întrecerile competiției de atletism pentru „Cupa Unirii". În proba feminină de 60 m plat victoria a revenit sprinterei Tereza Costache (Liceul nr. 2 București) cu timpul de 7"6/10. Proba de 60 m garduri masculin a fost cîștigată de Dieter Muller (Steaua) cu rezultatul de 8"1/10. La lungime (băieți) a terminat învingător V. Tudorel (Dinamo) cu 7,60 m.

„Cupa Unirii" a fost decernată atletului Adrian Proteasa (Steaua) care, după cum se știe, în prima zi de concurs a stabilit un nou record republican pe teren acoperit la săritura în înălțime cu 2,20 m.

● **Duminică, în Sala sporturilor de la Floreasca** s-au disputat jocurile ultimei etape a campionatului național feminin de baschet. Rezultate tehnice : Olimpia București — Carpați Sf. Gheorghe 81—46; Crișul Oradea — Universitatea Timișoara 58—56; Politehnica București — Universitatea Cluj-Napoca 88—67. Turneul final al campionatului va avea loc în zilele de 18, 19 și 20 ianuarie la Brașov. Indiferent de rezultatele care se vor înregistra, echipa Politehnica București va intra în posesia titlului de campioană națională.

DOCUMENTELE CONGRESULUI AL XII-LEA AL P.C.R. — DESCHIDERE SPRE VIITORUL LUMII

Argumente și inițiative esențiale pentru edificarea unei Europe a securității și progresului

„De la tribuna Congresului reafirmăm hotărîrea fermă a României de a nu precupeți nici un efort pentru triumful cauzei securității, destinderii și păcii pe continentul nostru, pentru crearea în Europa a unui climat de deplină înțelegere și conlucrare între state. Asigurăm toate statele participante la Conferința de la Helsinki că România va milita ca și pînă acum, cu toată hotărîrea, pentru înfăptuirea tuturor principiilor înscrise în documentul comun pe care și-a pus semnătura. Adresăm un apel solemn guvernelor, popoarelor Europei de a acționa cu hotărîre pentru securitatea și pacea continentului nostru, asigurînd generațiilor viitoare o lume a colaborării, încrederii și prieteniei".

NICOLAE CEAUȘESCU

În această lume a interdependențelor din ce în ce mai strînse dintre fenomene și evoluții, situația dintr-o regiune sau alta a globului poate avea adeseori un rol determinant asupra ansamblului raporturilor internaționale. Constatarea, demonstrată în atîtea rînduri de viață, mai cu seamă pe parcursul secolului nostru, este cu atît mai valabilă atunci cînd e vorba de continentul european. Iar argumentele care să susțină cele mai sus afirmate nu sînt cîtuși de puțin greu de găsit. În două rînduri, evoluția paroxistică a tensiunilor dintre state europene a atras omenirea întreagă în conflagrații sîngeroase, distrugătoare. Cu atît mai mult astăzi, bătrînul continent poartă o grea răspundere pentru destinele păcii și securității lumii întregi. Afirmăm aceasta pentru că aici, în Europa se află, față în față, forțele principalelor grupări militare opuse din lume, ale N.A.T.O. și Tratatului de la Varșovia, dotate cu cel mai modern și mai „eficient" armament creat vreodată de inteligența umană, se află uriașe stocuri de armament clasic și nuclear. Pe teritoriul multor țări europene se află și astăzi baze militare și trupe străine. Referitor la forța de „șoc" a mijloacelor existente în Europa, calcule efectuate de specialiști militari arată, spre a folosi un singur dar elocvent exemplu, că o singură salvă de rachete trase de pe submarinele nucleare staționate în perimetrul continentului poate să șteargă de pe fața pămîntului peste 50 000 de orașe.

Simpla enumerare a acestor realități este în măsură să ofere nu doar un prilej de meditație, ci să îndemne la acțiune fermă, din partea tuturor popoarelor, a statelor europene de a face totul pentru a înscrie cursul evenimentelor pe un făgaș sănătos, pozitiv, de a înlocui pentru totdeauna neîncrederea, animozitățile cu un climat autentic de destindere, securitate trainică și pace pe acest atît de greu încercat continent. Un climat în care să prevaleze principiile coexistenței pașnice, încrederea și înțelegerea, care să fie potențat de dezvoltarea permanentă a schimburilor de valori materiale și spirituale între națiuni, de amplificarea cooperării reciproc avantajoase. Acesta este de fapt spiritul în care România socialistă înțelege să acționeze și să abordeze complexul dosar al securității europene.

Obiectiv de cea mai mare însemnătate al politicii externe românești, caracterizat ca atare în documentele celui de-al XII-lea Congres al P.C.R., înfăptuirea securității și păcii în Europa constituie totodată perimetrul unei vaste și constructive activități concrete, neostenite, desfășurate de pe poziția înaltei răspunderi față de interesele fundamentale ale poporului român, ale tuturor popoarelor continentului, față de evoluția pașnică a omenirii în ansamblul ei. În cadrul acestei preocupări statornice a țării noastre, a președintelui Nicolae Ceaușescu, se înscrie contribuția esențială a României la inițierea, organizarea și desfășurarea cu succes a Conferinței pentru securitate și cooperare în Europa, la îmbogățirea conținutului Actului final adoptat, la dezbaterea dosarului securității europene în anii ce au trecut de atunci. În toată această perioadă, România nu numai că s-a pronunțat continuu pentru materializarea ca un tot unitar a principiilor și prevederilor Actului final de la Helsinki, dar a acționat și în plan concret. În cadrul raporturilor sale bilaterale cu statele semnatare pentru întronarea în viață a acestor principii, pentru dezvoltarea climatului de coexistență pașnică, de încredere și conlucrare între națiuni. Și este clar pentru oricine că participarea românească la eforturile de edificare a securității europene, multiplele sale inițiative sînt departe de a avea un caracter conjunctural. Iată, propunerilor noastre mai vechi, cunoscute și larg apreciate în decursul ultimilor ani, inaltul forum al comuniștilor români le-a adăugat noi valențe, noi inițiative de certă valoare menite a conduce la adoptarea unor măsuri concrete, eficiente, viabile, constructive, pe calea consolidării destinderii, a întăririi securității și cooperării în Europa.

Evident, abordarea acestui complex dosar, în concepția partidului și statului nostru nu este o problemă izolată, ea este plasată în ansamblul mutațiilor și evoluțiilor de pe arena internațională și se află în corelație directă cu soluționarea altor probleme majore ale umanității, cum sînt dezarmarea, dezangajarea militară, dezvoltarea încrederii și înțelegerii, democratizarea relațiilor dintre state, respectarea strictă a noilor principii de drept internațional. În acest cadru mai larg, așa cum sublinia tovarășul Nicolae Ceaușescu în cuprinsul Raportului prezentat Congresului, **„trebuie să se acționeze cu mai multă fermitate împotriva factorilor nocivi care mai există în viața continentului, a forțelor care se opun cursului spre destindere, a mișcărilor fasciste, reacționare, național-șovine, iredentiste, care încearcă să împiedice colaborarea și înțelegerea în Europa și în întreaga lume".** O asemenea măsură cu influență nocivă asupra destinderii în Europa o constituie recenta hotărîre a N.A.T.O. de a-și moderniza arsenalul nuclear de pe continent prin amplasarea în unele din țările aliate a unor noi tipuri de rachete din clasa „Pershing-2" și „Cruise". Or, situația și așa alarmantă la care s-a ajuns prin transformarea Europei în arsenalul și cazarma nr. 1 a lumii impune, mai mult ca oricînd, realizarea unui echilibru nicidecum la nivelul „de sus" al înarmărilor, ci numai și numai prin reducerea echilibrată, reciprocă a efectivelor și a armamentelor, prin încetarea cursei înarmărilor. În acest spirit, la Congresul al XII-lea al partidului, a fost reinnoită propunerea de a se organiza o Conferință europeană pentru dezarmare, reuniune care ar putea constitui un cadru propice pentru un dialog constructiv al națiunilor europene în vederea cumpănirii, pînă nu e prea tîrziu, a periculoasei escaladări a competiției militare. Fiindcă este clar, și documentele Congresului subliniază pregnant acest lucru, numai prin măsuri ferme de dezangajare militară și dezarmare, prin reducerea activității și apoi desființarea concomitentă a blocurilor militare, prin retragerea trupelor străine de pe teritoriul altor state, destinderea va putea fi transformată într-un proces ireversibil, iar securității europene i s-ar putea conferi un conținut real. Acumularea uriașă de arme tot mai distrugătoare — veritabili purtători materiali ai politicii de forță și dominație, de imixtiune în treburile interne ale popoarelor — departe de a constitui un factor de echilibru, așa cum se susține în unele cercuri imperialiste, nu face decît să inveneze climatul internațional, să sădească și să întețească neîncrederea, o tensiune potențială, ceea ce se răsfrînge în mod deosebit de negativ asupra edificării unui viitor de pace și progres, în care tînăra generație este vital interesată.

Realitatea a argumentat pe deplin aprecierea partidului și statului nostru conform căreia încheierea cu succes a C.S.C.E. a constituit abia începutul într-un proces de durată, dificil, pe calea întăririi destinderii, a consolidării securității europene. Din păcate, pînă în prezent s-a făcut prea puțin, mult prea puțin pentru continuarea corespunzătoare a acestui proces de importanță primordială pentru toate popoarele, pentru viitorul european. Rezultatele nesatisfăcătoare cu care s-a încheiat reuniunea de la Belgrad din 1977 sînt tocmai simptomul unei asemenea tendințe, a absenței voinței necesare pentru a face să progreseze acest proces. Este și motivul pentru care România a insistat și insistă pentru asigurarea unei prelungiri corespunzătoare a reuniunii din acest an de la Madrid, pentru asigurarea unei dezbateri mai aprofundate a agendei reuniunii, țara noastră propunînd ca aceasta să se desfășoare la nivelul miniștrilor de externe. De mare însemnătate practică este, în contextul eforturilor de instituționalizare a dialogului inter-european, propunerea românească privind crearea unui cadru organizatoric menit să permanentizeze contactul dintre statele continentului, oferind un nou cimp fertil amplificării dialogului politic pașnic în abordarea problemelor destinderii și colaborării în Europa. În cadrul acelorași preocupări se înscrie, de altfel, și inițiativa românească, avansată la Congres, de a se organiza, pînă în 1984, o nouă conferință general-europeană la nivel înalt, care să facă bilanțul perioadei post-Helsinki și să traseze noi căi și modalități concrete de întărire a destinderii și securității, de dezvoltare a colaborării pe continent.

Sînt toate acestea propuneri de maximă însemnătate, vădind atașamentul ferm, nedemintit al țării noastre la cauza înțelegerii și păcii, înalta răspundere față de destinul de pace al poporului român, al tuturor popoarelor. Primite cu sentimente de legitimă mîndrie patriotică, cu deplină adeziune de către întregul nostru popor, de către tînăra sa generație, propunerile și inițiativele românești avansate de la înalta tribună a celui de-al XII-lea Congres al partidului a avut totodată un larg ecou internațional. Zeci și zeci de publicații de pe toate meridianele globului, prestigioase personalități politice din lumea întreagă au subliniat valoarea deosebită a acestor preocupări, caracterul constructiv al politicii externe promovate de România, de președintele Nicolae Ceaușescu. **„Inițiativele tovarășului Nicolae Ceaușescu în domeniul politicii internaționale sînt deosebit de importante,** sublinia secretarul general al P.C. din Spania, Santiago Carrillo. **Eu personal aș sublinia pe cea care tinde să asigure pacea și colaborarea în Europa prin intermediul reducerii armamentelor, respectiv cred că propunerea de reducere a cheltuielilor militare este realistă, serioasă, de care toate statele ar trebui să țină seama".** La rîndul său, Claudio Signorile, membru al conducerii P.S. Italian releva: **„România și-a reafirmat voința și disponibilitatea europeană prin care ea caută să găsească punți între țările acestui continent pentru abordarea marilor probleme ale securității și dezarmării, păcii. În acest sens, consider deosebit de interesantă propunerea privind organizarea unei conferințe europene la nivel de șefi de stat sau de guvern, ce a fost avansată de la tribuna Congresului P.C.R".** Desigur, asemenea aprecieri elogioase ar putea fi continuate. Prin întreaga sa activitate internațională, prin propunerile sale realiste, constructive, așa cum se subliniază adeseori peste hotare, România oferă o pildă vie de voință politică, înscriindu-și eforturile în vederea edificării în Europa, în lumea întreagă a unui climat autentic, solid de destindere, securitate, înțelegere și pace.

AUREL PERVA

DE PESTE HOTARE

• știri, note, comentarii • știri, note, comentarii •

Noi și importante propuneri ale R.P.D. Coreene privind reunificarea pașnică a Coreei

PHENIAN 13 (Agerpres). — Agenția A.C.T.C. anunță că la Phenian a avut loc o conferință de presă în legătură cu trimiterea de scrisori conținînd importante propuneri privind reunificarea pașnică națională a Coreei făcute de R.P.D. Coreeană părții sud-coreene.

Cu acest prilej, purtătorul de cuvînt al Comitetului pentru reunificarea pașnică a patriei a spus: „Partidul și guvernul republicii noastre au făcut un pas epocal în direcția reunificării pașnice a țării și au trimis scrisori conținînd propuneri în problema reunificării semnate de Kim Ir, președintele al R.P.D. Coreene, secretar al C.C. al Partidului Muncii din Coreea, președintele Comitetului pentru reunificarea pașnică a patriei, și de Li Giong Ok, premier al Consiliului Administrativ al R.P.D. Coreene, și adresate autorităților și personalităților diferitelor partide și organizații politice din Coreea de Sud". Purtătorul de cuvînt a arătat că aceste scrisori au fost transmise, la 11 ianuarie, părții sud-coreene prin intermediul personalului ei de legătură de la Panmunjom.

În continuare, purtătorul a arătat că vicepreședintele Kim Ir, secretar al C.C. al Partidului, a trimis scrisori lui Kim Jong Pil, președintele Partidului Democrat Republican (din guvernămînt) și lui Kim Young Sam, președintele Partidului Noul Democratic (din opoziție), iar premierul Li Giong Ok a trimis o scrisoare „premierului" sud-coreean Shin Hyun Hwack. De asemenea, Kim Ir a trimis scrisori, altor noua personalități aparținînd unor partide și organizații politice din Coreea de Sud.

Purtătorul de cuvînt s-a exprimat speranța că autorităților și personalitățile partidelor și organizațiilor politice sud-coreene vor răspunde pozitiv la aceste scrisori.

În scrisori se subliniază că cele două părți ale Coreei ar trebui să redeschidă ușa dialogului cît mai curînd cu putință și să acționeze pentru ca, prin eforturi proprii, fără vreun amestec din afară, să găsească căi pentru reunificarea pașnică a țării. În acest sens, în scrisori se menționează că, deși este vorba de orînduiri și ideologii diferite, iar între nordul și sudul Coreei există neîncredere și neînțelegeri, s-ar putea stabili un dialog amplu, contacte bilaterale sau multilaterale și negocieri între partide, organizații și personalități politice din nordul și sudul țării. Se propun concret inițiativi, cît mai curînd posibil, la Panmunjon, Phenian sau Seul, eventual într-o terță țară, pentru a se proceda — concomitent cu o conferință politică consultativă cuprinzătoare Nord-Sud, deja propusă — la un schimb de idei menit să pregătească terenul pentru reunificarea independentă și pașnică a Coreei.

Husni Mubarak la Phenian

La Phenian a avut loc o întîlnire între vicepreședintele R. P. D. Coreene, Pak Seo Cer, și Husni Mubarak, vicepreședintele R. A. Egipt. Părțile, informează agenția A.C.T.C., au avut un schimb de păreri asupra dezvoltării relațiilor de prietenie și cooperare dintre cele două țări și asupra altor probleme de interes comun.

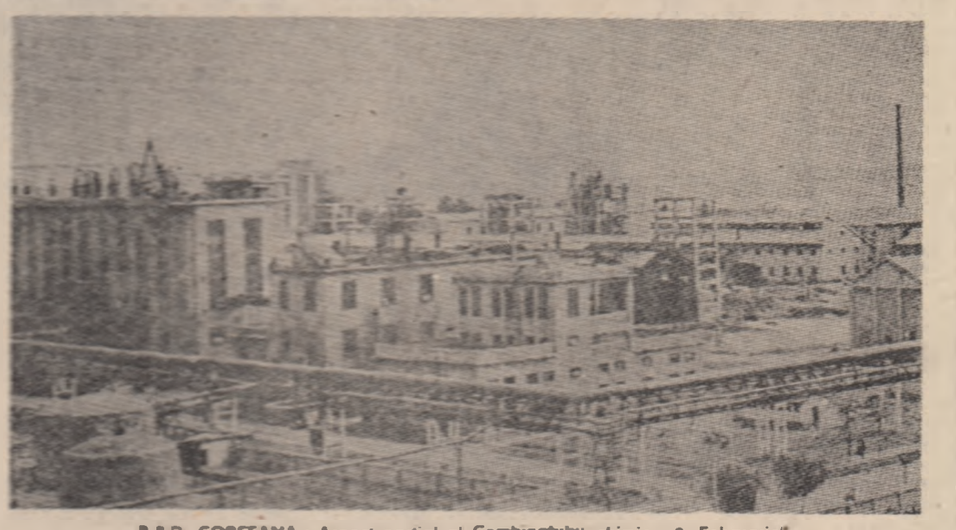

R.P.D. COREEANĂ: Aspect parțial al Combinatului chimic „8 Februarie"

Canada în plină campanie electorală

OTTAWA 13 (Agerpres). — În cadrul campaniei electorale care se desfășoară în prezent în Canada în vederea alegerilor de la 18 februarie, liderul Partidului Liberal, Pierre Elliott Trudeau, a prezentat, la Ontario, principalele direcții de acțiune asupra cărora își propune să se concentreze, pe plan intern, această formațiune politică.

El a subliniat că sînt avute în vedere, cu prioritate, impunerea unui control sporit asupra cheltuielilor guvernamentale, în contextul unei utilizări mai judicioase a finanțelor țării, asigurarea securității în domeniul aprovizionării cu energie și promovarea unei politici industriale care să contribuie la reducerea ratei șomajului și la creșterea ponderei sectorului de stat în economie.

RHODESIA

Joshua Nkomo a revenit la Salisbury după un exil de trei ani

SALISBURY 13 (Agerpres). — Joshua Nkomo, președintele Uniunii Poporului African Zimbabwe (Z.A.P.U.), copreședinte al Frontului Patriotic Zimbabwe, a sosit duminică la Salisbury, venind de la Lusaka, după un exil de mai bine de trei ani — transmit agențiile internaționale de presă. Înainte de a pleca din capitala Zambiei, Joshua Nkomo a făcut apel la reconciliere și a precizat că își va desfășura campania electorală, indiferent de provocări. Președintele Z.A.P.U. a condamnat cu fermitate asasinarea a șapte membri ai Frontului Patriotic Zimbabwe de către trupele regimului Muzorewa. El a cerut autorităților britanice să ia toate măsurile pentru a se evita revenirea la o confruntare între patrioți și trupele regimului minoritar de la Salisbury.

După cum informează agenția Reuter, Robert Mugabe, președintele Uniunii Naționale Africane Zimbabwe (Z.A.N.U.), și copreședinte al Frontului patriotic, urmează să se reîntoarcă la Salisbury la 20 ianuarie.

★

O mulțime entuziastă, venită din toate colțurile țării, i-a făcut lui Joshua Nkomo o primire triumfală la revenirea sa în Rhodesia — transmit agențiile France Presse, Reuter și U.P.I. Pe un stadion de la periferia capitalei s-au adunat, cu multe ore înainte de sosirea de la Lusaka a avionului care îl readucea pe Nkomo în țară, aproximativ 150 000 de persoane, mitingul fiind calificat de agențiile internaționale de presă drept unul dintre cele mai mari organizate în Rhodesia.

Luînd cuvîntul, Joshua Nkomo a lansat un vibrant apel pentru instaurarea păcii. „Încetarea focului trebuie transformată într-o pace reală", a spus el.

LA 29 IUNIE 1980

Alegeri generale în Bolivia

LA PAZ 13 — Trimisul Agerpres, Leonard Mehedinți, transmite: Congresul Național al Boliviei a hotărît, cu o semnificativă majoritate, convocarea de alegeri generale pentru ziua de 29 iunie 1980. Urmează a fi desemnați viitorul președinte al Republicii, vicepreședintele și membrii celor două Camere ale forului legislativ suprem.

Rezoluția adoptată modifică un document adoptat în Congres la 6 august 1979, care prevedea organizarea de alegeri.

Conform rezoluției, în primele 30 de reuniuni membrii celor două camere ale Congresului Național se vor constitui în Adunare Constituantă, în vederea studierii unor modificări ale legii supreme necesare continuării actualului proces instituțional democratic. Se au în vedere, între altele, adoptarea unei noi legi electorale și coborîrea limitei de vîrstă necesară participării la vot ținîndu-se cont de faptul că peste jumătate din populația Boliviei este în vîrstă de sub 21 de ani. La încheierea lucrărilor Adunării Constituante, senatorii și deputații își vor continua activitatea ca membri ai Congresului Național, mandatul lor urmînd să expire în momentul începerii lucrărilor pregătitoare ale noii legislaturi. După promulgarea unei noi legi privind municipalitățile, puterea executivă va convoca alegeri pentru organele locale.

VICTIMELE APARTHEIDULUI

Un purtător de cuvînt al Congresului Național African (A.N.C.) — organizație ce luptă împotriva politicii de apartheid promovate de regimul minoritar din Africa de Sud — a declarat, la Maputo, că aproximativ 200 000 de persoane se află în detenție în R.S.A., fiind acuzate că s-au pronunțat sau au acționat împotriva practicilor discriminatorii ale autorităților de la Pretoria.

AGENDĂ ENERGETICĂ INTERNAȚIONALĂ

BERLIN 13 (Agerpres). — În R.D. Germană a fost inițiat un amplu program de economisire a energiei și de utilizare a acesteia în mod cît mai rațional.

În actualul cincinal (1975—1980) este prevăzută reducerea cu 4,7—5 la sută pe an a consumurilor energetice pe unitate de producție și cu 2,8—3 la sută pe an a consumurilor de energie electrică. Paralel, producția industrială de mărfuri va spori în medie cu șase la sută pe an, iar productivitatea muncii în medie cu 5.5 la sută pe an.

În 1975, o unitate de produs național era obținută cu un consum energetic cu 78 la sută mai mic decît în 1960, ceea ce, pe ansamblu, reprezintă o economie echivalentă cu 100 milioane tone de lignit.

BEIJING 13 (Agerpres). — În bazinul Tarim, din provincia chineză Sinkiang, au fost descoperite bogate resurse de petrol și gaze naturale — informează agenția China Nouă. Sondele care acționează acum în zonă au fiecare o producție zilnică de cîteva sute de tone de petrol și aproape un milion metri cubi de gaze. Debitul foarte mare este rezultatul unei puternice presiuni subterane, ceea ce întărește concluzia că aici există rezerve bogate de aur negru. Geologii chinezi desfășoară în continuare cercetări în vederea evaluării mai precise a rezervelor din acest bazin.

ADDIS ABEBA 13 (Agerpres). — Autoritățile etiopiene au trecut la aplicarea în practică a unui plan la nivel național de reducere a consumului de petrol, în cadrul căruia se prevăd, între altele, înlocuirea mai multor instalații care funcționează pe baza acestei resurse și măsuri de raționalizare. Se relevă faptul că măsurile de economisire a energiei sînt cu atît mai necesare cu cît, în pofida eforturilor depuse pînă acum, cheltuielile în devize pentru achiziționarea de petrol ating un nivel ridicat (36 la sută din total, în 1979).

• pe scurt • pe scurt • pe scurt •

Președintele I. B. Tito operat la Liubliana

Agenția Tanjug informează că președintele Iosip Broz Tito a fost operat în noaptea de sîmbătă spre duminică la clinica de chirurgie cardiovasculară a Centrului clinic din Liubliana, intervenția fiind efectuată la vasele sanguine de la un picior. Președintele Tito se simte bine după operație. Evoluția postoperatorie imediată este normală.

● LA BUDAPESTA a sosit o delegație de congresmeni americani condusă de Charles A. Vanik, președintele subcomitetului pentru comerț al Comitetului pentru căi și mijloace al Camerei reprezentanților, anunță agenția M.T.I.

Concurență acerbă pe piața vest-europeană a automobilelor

Constructorii vest-europeni de automobile trebuie să facă față unei astfel de concurențe din partea firmelor similare americane și japoneze, afirmă un raport al Băncii belgiene „Bruxelles-Lambert". Potrivit raportului, hotărîrea adoptată anul trecut de către administrația S.U.A. de a impune constructorilor americani o modernizare a producției în sensul realizării unor modele mai economicoase din punctul de vedere al consumului, ar putea accentua competitivitatea acestora față de produsele similare vest-europene. Pe de altă parte, un pericol iminent pentru constructorii vest-europeni îl constituie penetrația tot mai puternică în Europa a automobilelor nipone.

Inflație galopantă în Uruguay

Costul vieții a crescut în Uruguay, în anul 1979, cu 84 la sută, informează agenția Prensa Latina, citînd date oficiale publicate la Montevideo.

În 1978, inflația în această țară a fost de 46 la sută.

Pentru anul în curs, perspectivele sînt sumbre. În primele zile a fost majorat prețul la lapte. Acum se anunță o creștere cu 14,5 la sută a prețurilor la transportul urban.

● LIDERII SINDICATULUI celor 22 000 de muncitori de la sistemele de aprovizionare cu apă potabilă ale Angliei s-au pronunțat în unanimitate pentru organizarea unei greve generale, dacă nu sînt satisfăcute cererile lor privind îmbunătățirea condițiilor de muncă și de viață, informează agențiile Reuter și France Presse.

PANORAMIC

BANGLADESH: *Bătălia pentru cultură*

Angajată ferm într-un amplu efort de dezvoltare și afirmare independentă, Republica Populară Bangladesh — stat ce și-a proclamat independența la 26 martie 1971 — delimitează, printre prioritățile naționale esențiale, eliminarea completă a analfabetismului, extinderea învățămîntului de toate gradele și crearea unor cadre specializate proprii.

Dobîndirea independenței politice a creat premisele necesare pentru a canaliza totalitatea energiilor creatoare ale poporului spre lupta împotriva subdezvoltării, în vederea edificării unei agriculturi eliberate de capriciile meteorologice, a unei industrii de sine stătătoare — într-un cuvînt, a unei economii diversificate și angajate ferm pe făgașul ascendent al progresului său neîntrerupt. Progresul este conceput însă la Dacca într-o largă perspectivă, avîndu-se în vedere nu numai modernizarea agriculturii sau crearea unui sector industrial puternic, care să devină baza întregii economii, ci și eliminarea sărăciei, a malnutriției, intensificarea activităților de ocrotire a sănătății, înflorirea culturii, în ansamblul ei — ca părți componente, armonios integrate, ale unei ample strategii de dezvoltare multilaterală a țării. Cu atît mai mult cu cît este o țară tînără nu numai prin anii care au trecut de la apariția ei pe harta politică a lumii ca stat independent, ci și prin vîrsta locuitorilor săi: 48 la sută din totalul populației (82 000 000 de persoane) are sub 15 ani. În acest context, și avînd, totodată, în vedere necesitățile de cadre proprii specializate ale oricărei țări în curs de dezvoltare ce trebuie să se bazeze, în primul rînd, pe propriile sale eforturi, autorităților de la Dacca acordă o deosebită atenție progresului cultural al țării. În principal, bătălia se dă pe două fronturi: pe de o parte, lichidarea analfabetismului, iar pe de alta — extinderea rețelei de învățămînt de toate gradele, pentru formarea unor cadre naționale capabile să-și asume cu responsabilitate misiunea de a-și aduce aportul la progresul real al patriei lor. „Este de neconceput asigurarea unei rate satisfăcătoare de dezvoltare economică și socială a țărilor din lumea a treia — menționa, în acest sens, ziarul „THE BANGLADESH OBSERVER" — fără utilizarea cuceririlor tehnico-științifice".

Răspunzînd unor asemenea comandamente, guvernul R. P. Bangladesh a înființat un Consiliu național pentru combaterea neștiinței de carte, al cărui principal obiectiv îl constituie rezolvarea problemei analfabetismului în următorii cinci ani. În întreaga țară a fost creată o vastă rețea de centre de alfabetizare în care sînt cuprinși, în prezent, cea mai mare parte a neștiutorilor de carte. În același timp, pentru a asigura pregătirea corespunzătoare a tinerei generații, cel de-al doilea plan cincinal (1980—1985) prevede alocarea unor investiții de aproximativ 4 milioane de taka (moneda națională) pentru dezvoltarea învățămîntului. Aceste fonduri vor fi îndreptate cu prioritate spre realizarea obiectivului de generalizare a învățămîntului primar în toate regiunile țării. Conform prevederilor, în această perioadă vor fi construite 10 000 noi săli de clasă, în care vor putea să învețe peste 46 000 de elevi.

Semnificativ este faptul că se urmărește asigurarea gratuității învățămîntului primar. Elevii incluși în acest ciclu vor primi, din partea statului, manualele necesare, astfel încît, după cum declara recent Shah Azizur Rahman, prim ministru și ministrul educației, cheltuielile de școlarizare să nu mai constituie o barieră în calea integrării tuturor copiilor țării în sistemul de învățămînt. Pînă în prezent au fost create deja o serie de facilități în acest domeniu, printre care manuale și controale medicale gratuite pentru elevii din clasa I, ajutoare pentru copiii provenind din familiile mai sărace — materializînd o dată în plus, preocuparea constantă a guvernului pentru rezolvarea corespunzătoare a problemelor educaționale, în conformitate cu cerințele asigurării unei creșteri continui a nivelului de viață al tuturor locuitorilor țării și ale edificării unei economii prospere, independente. Aceluiași imperativ îi sînt subsumate măsurile adoptate pentru dezvoltarea celorlalte rețele ale sistemului de învățămînt, inclusiv cel superior — prin extinderea facultăților existente și crearea unor noi centre universitare.

Bătălia pentru cultură — cum a fost denumit acest amplu efort consacrat eliminării grelei moșteniri a analfabetismului și asigurării unei instruiri superioare pentru toți locuitorii țării — constituie una din ansamblul coordonatelor ce atestă voința și hotărîrea unui întreg popor de a se dezvolta liber, independent, de a-și făuri o viață prosperă. Și nu este lipsit de semnificație să amintim, în acest context, că numerosi tineri din R. P. Bangladesh dobîndesc o pregătire de specialitate în România, urmînd ca, după terminarea studiilor, să se integreze în rîndurile tot mai largi ale cadrelor naționale cu studii superioare, pe deplin angajate în lupta întregii țări pentru depășirea handicapului subdezvoltării, pentru inovări și prefaceri, pentru progres și afirmare independentă.

V. ANGHEL

Schimbări în politica petrolieră a Venezuelei

CARACAS 13 (Agerpres). — Humberto Calderon Berti, ministrul energiei și minelor din Venezuela, a declarat la Caracas că cei ce achiziționează petrol venezuelean vor trebui, în viitor, să plătească imediat prețurile pe care le va fixa statul. Noile contracte ce vor fi discutate cu companiile transnaționale, care comercializează petrol venezuelean, vor elimina toate clauzele dezavantajoase, a spus el. Totodată, în următorii ani, Venezuela va vinde aproximativ 50 la sută din petrolul său clienților netradiționali.

Venezuela își rezervă dreptul de a fixa prețurile la petrol atunci cînd o dorește și nu la fiecare trei luni, cum se întîmplă în prezent. Totodată, contractele de comercializare vor fi încheiate pe o perioadă de un an, în loc de patru.

de toate

Ocolul Pămîntului în mai puțin de două zile

Utilizînd doar curse aeriene regulate, David Springbett, din Marea Britanie, a reușit să facă ocolul Pămîntului în 44 de ore și șase minute. El a depășit astfel si recordul mai recent (54 de ore și 34 de minute), realizat de un avion american B—52.

David Springbett a luat startul din California, S.U.A., spre Londra, de unde un „Concorde" l-a transportat la Singapore. El a revenit la Los Angeles, punctul de plecare, periplul său cuprinzînd ca escale Bangkok, Manila, Tokio și Honolulu.

Riscurile „goanei după aur"

A fi căutător de aur implică destule riscuri chiar în timpurile de azi. De acest lucru s-au convins Roger Lewis, de 31 de ani, și logodnica sa, Denise Harris, de 20 de ani, în Alaska, unde au ajuns sperînd să se îmbogățească rapid, ca pe vremea goanei după aur. Un accident neprevăzut — pierderea ambarcațiunii de tipul canoe, în cursul unei furtuni — i-a lăsat pe cei doi în condiții deosebit de vitrege, lipsiți de cele necesare, expuși foamei și frigului, pe care le-au îndurat timp de 18 zile. Pielea unui lup, pe care au reușit să-l răpună, le-a oferit o protecție suplimentară împotriva gerului. Tinerii au fost salvați de membri ai pazei de coastă americane, care au zărit semnalul de alarmă SOS trasat pe zăpadă.

Energie din apa mării

Franța a hotărît să construiască în regiunea insulelor Antile și în zona Polineziei o serie de centrale termoelectrice care să folosească diferențe de temperatură dintre straturile de apă de la suprafața oceanului și de la o oarecare adîncime. Centralele, a căror putere nu va depăși 10 megawați, sînt foarte economicoase și vor putea asigura energia necesară în zone unde construcția unor centrale mai mari nu este necesară.

Vițel cu inimă artificială

În R.S. Cehoslovacă a fost realizată o experiență de utilizare a unui cord artificial de producție autohtonă, pentru susținerea și îmbunătățirea inimii unui vițel. Animalul a suportat bine operația și trăiește cu inima artificială de 34 de zile.

Încă un ordinator de bord

Conform unei decizii a Administrației federale a aviației civile americane, avioanele de tip „DC—10" urmează să fie dotate cu un ordinator de bord suplimentar, menit să asigure piloților un plus de informații asupra modului în care se comportă aparatul în timpul zborului. Decizia a fost adoptată în urma anchetei întreprinse asupra cauzelor catastrofei aeriene survenite la 25 mai 1979 la Chicago, unde prăbușirea unui avion de acest tip s-a soldat cu moartea a 273 de persoane. Raportul privind concluziile anchetei a relevat că, în cazul în care echipajul ar fi fost informat de un ordinator adecvat asupra tuturor consecințelor rezultate din desprinderea unuia dintre motoare, ar fi existat posibilitatea menținerii sub control a aparatului.

REDACȚIA ȘI ADMINISTRAȚIA: București, Piața Scînteii". Tel: 17 60 10, 17 00 20. Abonamentele se fac la oficiile poștale și difuzorii din întreprinderi și instituții — Tiparul: Combinatul Poligrafic „Casa Scînteii". Cititorii din străinătate se pot abona adresîndu-se la ILEXIM — departamentul export-import presă P.O. Box 136—137, telex 11226 București, str. 13 Decembrie nr. 3.

40 362