Biblioteca Jud. Hunedoara Dev.
SALA DE LECTURĂ

Sub semnul preocupării statornice a secretarului general al partidului de a cunoaște direct, la fața locului, viața și munca oamenilor, de a analiza și stabili împreună cu făuritorii bunurilor materiale cele mai bune soluții pentru îndeplinirea cu succes a sarcinilor actualului cincinal, ieri

Proletari din toate țările, uniți-vă!

Scînteia tineretului

ORGAN AL COMITETULUI CENTRAL AL UNIUNII TINERETULUI COMUNIST

ANUL XXXVII, SERIA II, NR. 9985 | 6 PAGINI – 30 BANI | VINERI, 3 IULIE 1981

Astăzi, la posturile de radio și televiziune

Cu prilejul vizitei de lucru în județul Mehedinți a tovarășului Nicolae Ceaușescu, secretar general al Partidului Comunist Român, președintele Republicii Socialiste România, posturile de radio și televiziune vor transmite direct astăzi în jurul orei 11 adunarea populară din municipiul Drobeta-Turnu Severin.

TOVARĂȘUL NICOLAE CEAUȘESCU a făcut o vizită de lucru în județul Gorj

Tovarășul Nicolae Ceaușescu, secretar general al Partidului Comunist Român, președintele Republicii Socialiste România, a făcut, joi, 2 iulie, o vizită de lucru în județul Gorj.

Conducătorul partidului și statului nostru a fost însoțit de tovarășii Constantin Dăscălescu, Ion Dincă, Gheorghe Oprea, Virgil Trofin.

La plecarea din Capitală, secretarul general al partidului, președintele Republicii a fost salutat de membri și membri supleanți ai Comitetului Politic Executiv, de secretari ai C.C. al P.C.R.

Întîlnirea tovarășului Nicolae Ceaușescu cu oamenii muncii gorjeni, devenită tradițională, definește stilul de muncă dinamic, preocuparea statornică a secretarului general al partidului de a cunoaște direct, la fața locului, viața și munca oamenilor, realizările obținute, problemele ce urmează a fi rezolvate, de a discuta cu făuritorii bunurilor materiale și spirituale de pe întreg cuprinsul țării și a stabili împreună cu ei cele mai potrivite căi de înfăptuire a obiectivelor de dezvoltare a României socialiste.

Gorjul, plai de legendă, vegheat emblematic de înălțimea Coloanei infinitului, Gorjul, teritoriu ce-și rostește în anii socialismului dimensiunile dezvoltării multilaterale, ale împlinirii polivalente, a întîmpinat pe conducătorul partidului și statului în atmosfera de puternică angajare a întregului popor în direcția înfăptuirii sarcinilor trasate de cel de-al XII-lea Congres al partidului, în această perioadă marcată de adoptarea de către Marea Adunare Națională a legii planului actualului cincinal, importantă etapă de ridicare a patriei pe noi culmi de progres și civilizație, de bunăstare și fericire a tuturor.

Întîmpinînd la ei acasă pe secretarul general al partidului, pe președintele Republicii, gorjenii omagiază, odată cu întreaga țară, în persoana tovarășului Nicolae Ceaușescu, pe președintele Consiliului Național al Oamenilor Muncii, reales în această înaltă funcție de cel mai reprezentativ forum democratic al clasei muncitoare, clasa conducătoare a societății. Prezența tovarășului Nicolae Ceaușescu în mijlocul colectivelor muncitorești din județul Gorj, tematica amplă a acestui dialog de lucru, la numai cîteva zile după încheierea celui de-al doilea Congres al consiliilor oamenilor muncii, semnifică preocuparea secretarului general al partidului pentru transpunerea fără întîrziere în practică a măsurilor stabilite în acest cadru larg reprezentativ.

Dialogul tovarășului Nicolae Ceaușescu, purtat cu oamenii muncii, cu reprezentanții organelor locale de partid și de stat, ai unor ministere și centrale industriale, a circumscris de această dată carierele Jilț și Roșia de Jiu, recunoscute centre miniere, termocentrala Rovinari, unul din marii furnizori de energie ai Olteniei și ai țării, platforma petrolieră Turburea, Întreprinderea mecanică Sadu, Stațiunea de cercetare și producție pomiviticolă Tg. Jiu, Întreprinderea de mașini-unelte pentru presare-forjare Tg. Jiu, cartiere de locuințe construite în ultima vreme. Este semnificativ faptul că de la vizita precedentă, din septembrie 1980, și pînă în prezent, industria carboniferă a Gorjului și-a sporit potențialul cu noi capacități productive, s-a trecut la montarea celor dintîi complexe mecanizate de abataj în subteran, cu înălțimi de lucru de pînă la 4,5 m, cu producții și productivități de peste 2 ori mai mari, comparativ cu cele înregistrate la complexele aflate în prezent în funcțiune, precum și a celui dintîi excavator românesc cu rotor și cupe pentru cariere. Sînt acțiuni menite în principal să contribuie la creșterea coeficientului de recuperare a rezervelor din zăcămînt.

Un program de lucru intens și rodnic, prilejuind abordarea unor probleme de însemnătate covîrșitoare pentru dezvoltarea județului, a unor ramuri de mare importanță — îndeosebi extracția de cărbune și energetica — a economiei naționale în ansamblul ei, și, ca de fie-

(Continuare în pag. a II-a)

Cuvîntarea tovarășului NICOLAE CEAUȘESCU

la marea adunare populară din municipiul Tîrgu Jiu

Dragi tovarăși și prieteni,

Doresc să vă adresez dumneavoastră, tuturor locuitorilor municipiului Tg. Jiu și județului Gorj, un salut călduros, în numele Comitetului Central al Partidului Comunist Român, al Consiliului de Stat și guvernului, precum și al meu personal, împreună cu cele mai bune urări. (Aplauze puternice, urale și ovații; se scandează: „Ceaușescu și poporul!").

Ne aflăm în județul Gorj într-o vizită de lucru. Sîntem la scurt timp de la Congresul consiliilor oamenilor muncii, de la Plenara Comitetului Central al partidului și de la recenta sesiune a Marii Adunări Naționale. Am considerat necesar să ne întîlnim direct cu oamenii muncii din Gorj, cu minerii, cu energeticienii, cu constructorii de mașini, cu agricultorii, pentru a discuta împreună cum să se acționeze pentru înfăptuirea hotărîrilor adoptate de Congresul al II-lea al consiliilor oamenilor muncii și a Legii adoptate de Marea Adunare Națională cu privire la dezvoltarea economico-socială în cincinalul 1981—1985. (Urale și aplauze puternice; se scandează: „Ceaușescu — P.C.R.!").

Am vorbit pe larg la Congresul oamenilor muncii despre realizările obținute în deceniul anilor '70—'80, în cincinalul 1976—1980. De aceea nu mă voi referi acum la ele. Sînt cunoscute de întregul nostru popor realizările strălucite pe care le-am obținut în înfăptuirea programului de făurire a societății socialiste multilateral dezvoltate, de ridicare a bunăstării materiale și spirituale a națiunii noastre. (Urale și aplauze puternice; se scandează: „Ceaușescu — România, stima noastră și mîndria!").

În deceniul precedent, și mai cu seamă în cincinalul 1976—1980, toate județele patriei noastre au cunoscut un progres puternic, ca urmare a înfăptuirii politicii partidului de amplasare și dezvoltare a industriei și a celorlalte ramuri ale economiei naționale pe teritoriul patriei. În acest cadru, și județul Gorj a cunoscut o dezvoltare puternică depășind în 1980 producția de 10 miliarde lei. (Urale și aplauze puternice; se scandează: „Ceaușescu și poporul!", „Ceaușescu — P.C.R.!").

Mă uit și văd că și la acest miting sînt foarte mulți tineri. De aceea, poate, e bine să reamintim permanent — pentru a nu se uita niciodată —, ce reprezenta țara noastră și ce reprezenta județul Gorj, în 1940 sau în 1944, la înfăptuirea revoluției de eliberare națională și socială, antifascistă și antiimperialistă: o fabrică de țigarete, o topitorie de cînepă și încă cîteva mici ateliere și un lagăr de deținuți politici. Agricultura era înapoiată, ca în întreaga țară dealtfel. Aproape cea mai mare parte a gorjenilor trebuia să ia drumul Bucureștiului sau al altor orașe, în căutare de lucru.

Oricine poate veni din oricare județ al țării să vadă ce au realizat gorjenii — urmașii lui Tudor Vladimirescu — în dezvoltarea industriei, sub conducerea Partidului Comunist Român! (Urale și aplauze puternice; se scandează: „Ceaușescu — P.C.R.!"). **Și în Gorj — ca în întreaga țară —, în toate județele și zonele țării, se dezvoltă puternic industria, agricultura, știința, învățămîntul, cultura, toate sectoarele de activitate. Printr-o muncă uriașă, întreaga națiune, toți oamenii muncii — fără deosebire de naționalitate —, demonstrează în activitatea de zi cu zi forța creatoare a clasei muncitoare, a țărănimii, a intelectualității, a întregului nostru popor, liber și stăpîn pe destinele sale, hotărît să-și făurească un viitor tot mai luminos, viitorul comunist, să întărească continuu patria, independența și suveranitatea națională!** (Aplauze și urale puternice; se scandează: „Ceaușescu și poporul!").

Minerii din Gorj vor produce în acest an mai mult de jumătate din producția de cărbune a țării. De asemenea, energeticienii Gorjului vor trebui să producă aproape 15 la sută din energia țării. Producția de ciment reprezintă, de asemenea, peste 10 la sută din producția întregii țări; o pondere importantă în economia noastră o are și petrolul realizat în Gorj. Iată, deci, că județul Gorj nu numai că s-a dezvoltat puternic din punct de vedere industrial, dar ocupă în unele ramuri, cum este cărbunele, primul loc pe țară, un loc important în producția de energie — și în cincinalul acesta trebuie să cunoască o dezvoltare și mai grandioasă în toate sectoarele. Iată de ce am ținut să vin să discutăm cu minerii, cu energeticienii, cu petroliștii, cu ceilalți oameni ai muncii, cum să realizăm prevederile din acest cincinal. (Aplauze și urale puternice; se scandează: „Ceaușescu-P.C.R.!", „Ceaușescu și poporul!").

Am vizitat două mari cariere și am discutat cu conducerile acestora, cu muncitorii, problemele realizării în cele mai bune condiții a planului la cărbune. Fără nici o îndoială că, realizînd peste 50 la sută din producția de cărbune, s-ar putea spune că ar trebui să fim mulțumiți de ritmul în care s-a dezvoltat în Gorj acest sector important al economiei noastre naționale. Dar trebuie să spunem că mai sînt și multe lipsuri pe care trebuie să le avem în vedere. Doresc, totuși, să felicit pe minerii din Gorj, din Oltenia pentru rezultatele obținute pînă acum, să le adresez cele mai calde urări de noi succese și urarea minerilor „noroc bun" în realizarea planului. (Aplauze și urale puternice: se scandează: „Ceaușescu — P.C.R."! „Ceaușescu și minerii!").

Am discutat cu energeticienii de la Rovinari cum se realizează programul stabilit de modernizare a tuturor agregatelor și înfăptuirea planului la energie electrică. Trebuie să știți că nu numai spre cărbunele din Gorj, dar și spre centralele electrice de aici își îndreaptă zilnic privirea mulți oameni ai muncii, multe întreprinderi; și atunci cînd întîmpină unele dificultăți în livrarea energiei se gîndesc că cei din Gorj, de la centralele electrice, nu lucrează prea bine — și își exprimă speranța că se va acționa cu toată răspunderea pentru înfăptuirea întregului program de energie electrică. A produce 15 la sută din energia electrică a țării este un lucru foarte mare — care incumbă răspunderi deosebite — iar în cincinalul actual această pondere va crește, ajungînd la peste 20 la sută. Deci, peste 50 la sută din cărbune în 1985 și peste 20 la sută din energia electrică! Gorjul reprezintă și va reprezenta, în 1985, un factor important în asigurarea țării cu energie, în înfăptuirea hotărîrilor Congresului al XII-lea pri-

(Continuare în pag. a III-a)

Planul național unic de dezvoltare economico-socială a României și Planul de dezvoltare a agriculturii și industriei alimentare în perioada 1981-1985

Mobilizatoare programe de acțiune pentru întregul popor în cincinalul noii calități

Ieri au fost date publicității două legi de cea mai mare importanță pentru conturarea cadrului general al dezvoltării economico-sociale a României în actualul cincinal: Legea pentru adoptarea Planului național unic de dezvoltare economico-socială a României în perioada 1981—1985 și Legea pentru adoptarea Planului de dezvoltare a agriculturii și industriei alimentare în perioada 1981—1985. Elaborate pe baza orientărilor și sarcinilor Congresului al XII-lea al partidului, sub directa conducere și îndrumare a tovarășului Nicolae Ceaușescu, larg dezbătute în unitățile economice și sociale, la nivelul unităților teritoriale, precum și în cele mai reprezentative foruri ale democrației noastre socialiste, cele două planuri reflectă concepția revoluționară, novatoare, de largă perspectivă a secretarului general al partidului, preocuparea sa fermă pentru accentuarea laturilor calitative ale dezvoltării activității economice în toate domeniile și întrunesc — prin participarea directă a maselor de oameni ai muncii la stabilirea măsurilor care asigură dezvoltarea economico-socială armonioasă a României — atributul de creație colectivă a tuturor celor chemați să le înfăptuiască.

Urmărind realizarea obiectivului strategic de trecere a României din stadiul de țară în curs de dezvoltare în stadiul de țară mediu dezvoltată, planul cincinal pune în centrul întregii activități economico-sociale înfăptuirea unei noi calități a muncii și vieții, trecerea de la dezvoltarea extensivă la cea intensivă pe baza acumulărilor cantitative obținute în precedentele cincinale, înfăptuirea unei profunde revoluții agrare, afirmarea cu putere a științei și tehnicii contemporane în toate domeniile, ridicarea pe o treaptă și mai înaltă a gradului de civilizație și bunăstare a întregului popor. Aceste caracteristici generale ale planului domină, dealtfel, fiecare dintre capitolele și prevederile sale care, în ansamblu, definesc sarcinile și căile de acțiune pentru intrarea societății românești într-o fază nouă, superioară a dezvoltării sale. Astfel, în cadrul unei politici consecvente de continuare a procesului de industrializare se pun accente noi, mai puternice, pe dezvoltarea prioritară a bazei de materii prime, a resurselor energetice interne, precum și a agriculturii — ca ramuri capabile să susțină în cea mai mare măsură, prin forțe proprii, creșterea generală a economiei românești. Este, de fapt, în condițiile actualei crize economice mondiale, singura modalitate realistă de sprijinire a înfăptuirii opțiunii pentru menținerea unor ritmuri relativ ridicate ale dezvoltării industriale (8,8 la sută, ritm mediu anual la producția netă și 7,6 la sută ritm mediu anual la producția globală), precum și ale creșterii consumului neproductiv, reflectată, de pildă, prin sporirea cu 26,6 la sută pe întregul cincinal a volumului desfacerilor de mărfuri cu amănuntul din comerțul socialist sau prin

VIRGIL SIMION

(Continuare în pag. a V-a)

O întrebare de maximă importanță în campania secerișului

Cum funcționează utilajele pe fluxul continuu de la combine la semănători?

Secerișul păioaselor este, indiscutabil, o preocupare primordială pe cîmp. În sudul țării lucrarea se desfășoară în parcelele cultivate cu grîu. De acum și pînă la strîngerea grînelor în totalitate activitatea trebuie desfășurată în ritmuri foarte înalte. În cîteva zile de muncă se definește nivelul recoltei, invers proporțional cu lungimea intervalului pentru seceriș. De aceea, hotărîtor în aceste ore decisive în bătălia pentru pîine este modul în care funcționează utilajele pe fluxul continuu, de la combine la semănători. Pentru că nu numai secerișul este foarte important, ci în aceeași măsură și realizarea culturilor succesive. În condiții de maximă operativitate, asigurîndu-se o a doua recoltă pînă în toamnă. Cîteva concluzii ale secerișului din „repetiția generală" a orzului? Diferă de la unitate la unitate, cu toate că programele de campanie au un numitor comun: condiții tehnico-materiale identice.

În pagina a 5-a: relatări din județele Dîmbovița și Mureș

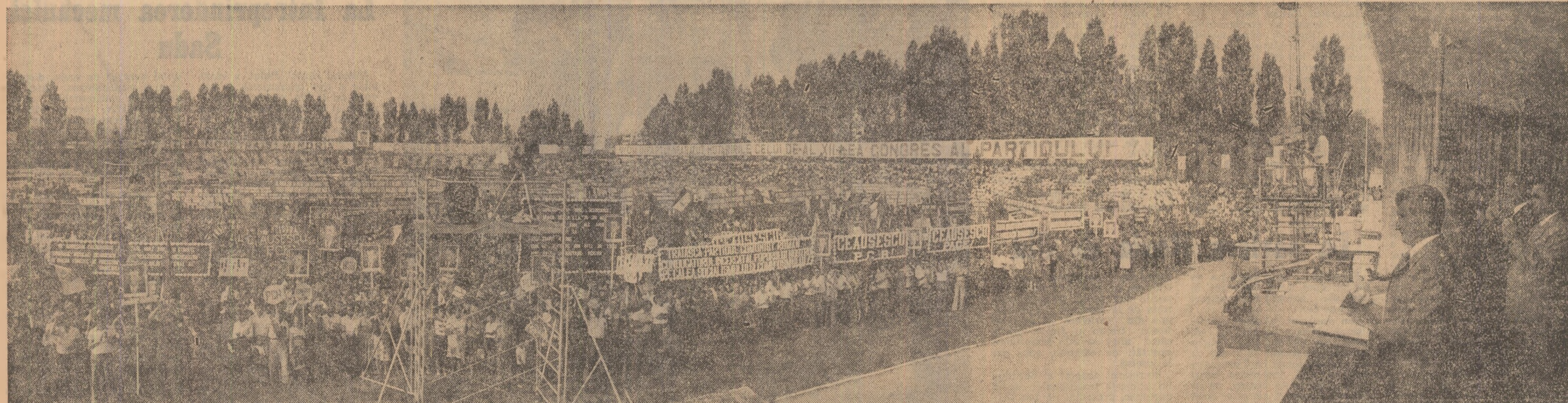

Vizita de lucru a tovarășului Nicolae Ceaușescu

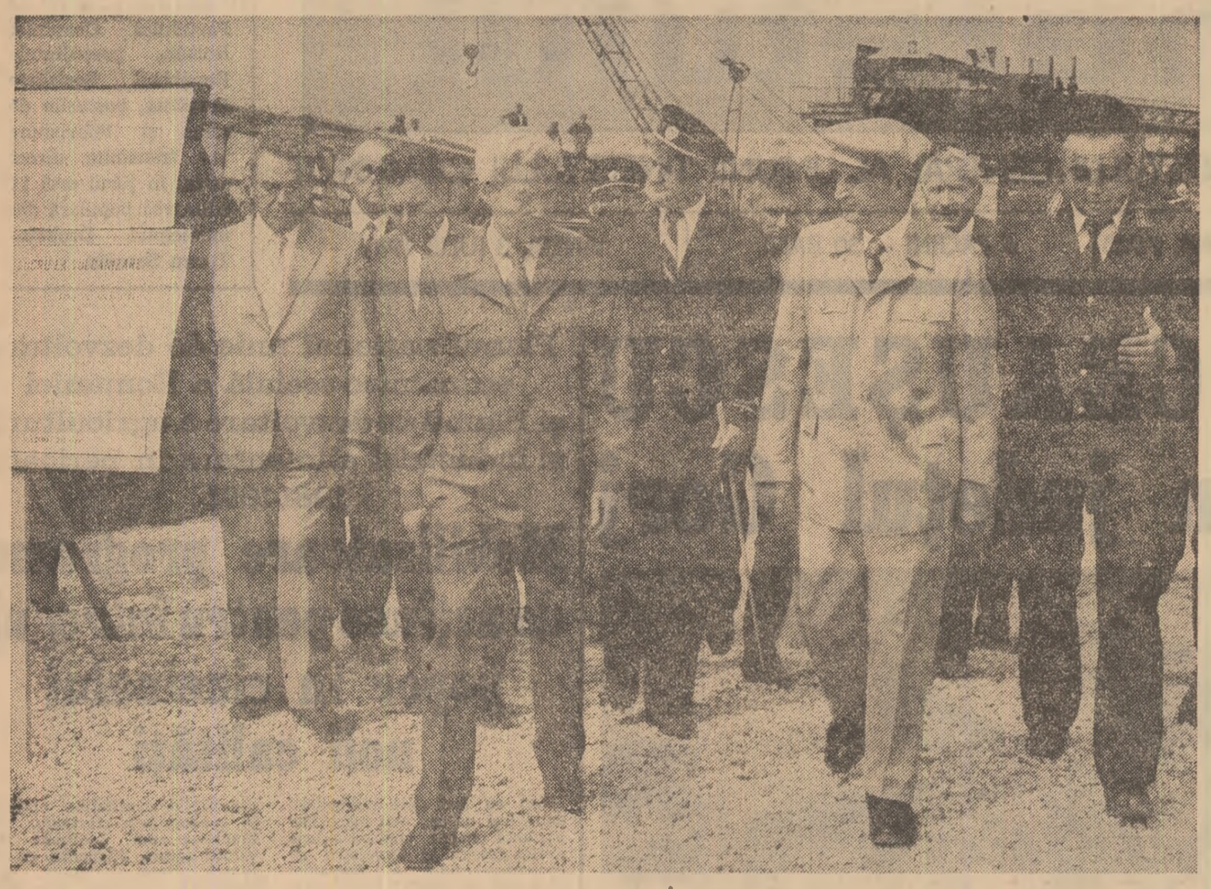

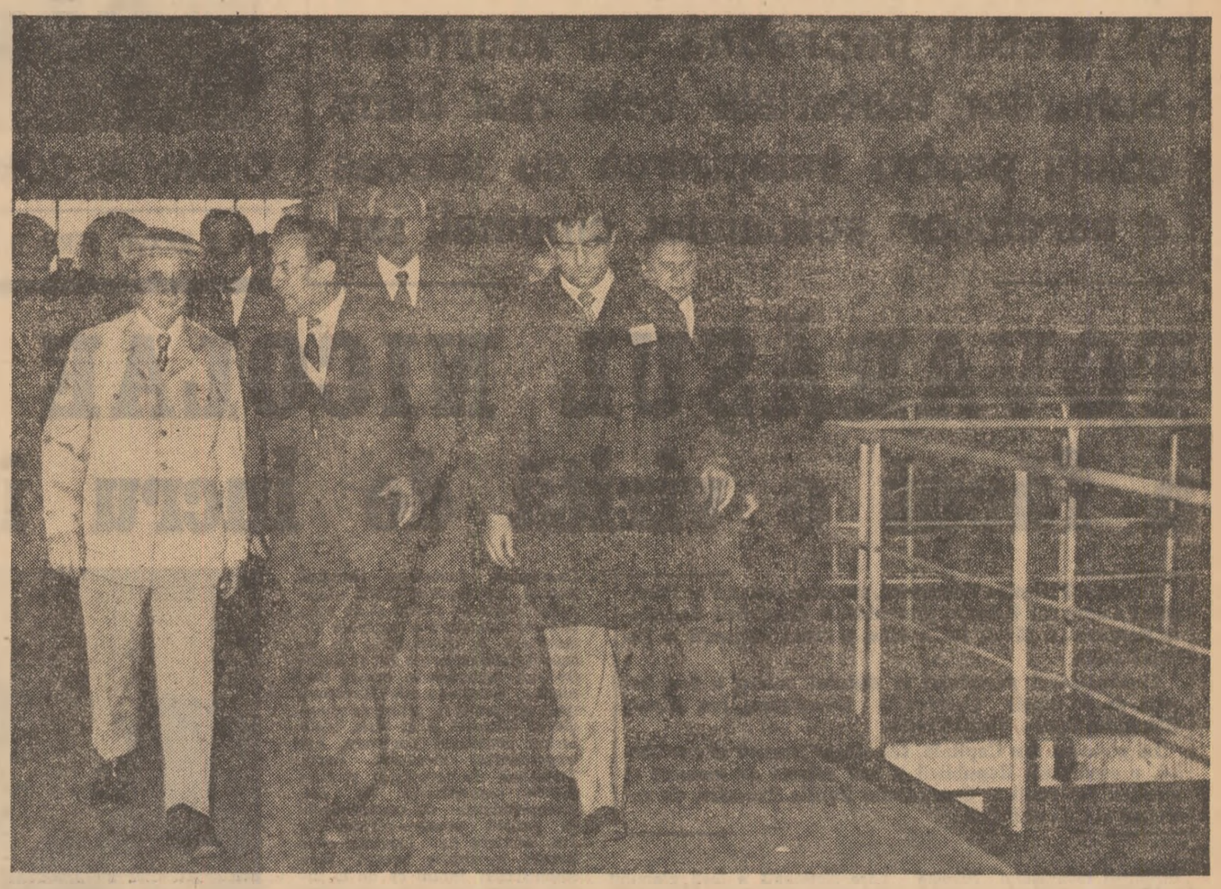

(Urmare din pag. I)

care dată, concluzii și indicații ale secretarului general al partidului privind valorificarea superioară a resurselor energetice și de materii prime, creșterea producției, sporirea productivității muncii și a eficienței economice, modul în care trebuie să se acționeze în viitor pentru ca Gorjul să-și îndeplinească în condiții tot mai bune sarcinile ce-i revin.

La cariera de lignit Jilț-Sud

Ora 9,30. Deasupra vetrei de cărbune a văii Jiițului își face apariția elicopterul prezidențial, care va ateriza pe platoul amenajat în perimetrul carierei Jilț-Sud. Se află aici peste 7 000 de oameni ai muncii — mineri, constructori, montori din această nouă zonă civică și industrială a Gorjului, lucrători ai ogoarelor din comunele învecinate — Mătăsari, Dragotești, Ciuperceni, Ionești, Bolboși —, tineri și vîrstnici, pentru a da expresie bucuriei de a primi din nou în mijlocul lor pe secretarul general al partidului. Tovarășul Nicolae Ceaușescu a fost întîmpinat cu deosebită căldură de tovarășul Nicolae Gavrilescu, prim-secretar al Comitetului județean Gorj al P.C.R., care, în numele minerilor, energeticienilor, petroliștilor, al tuturor locuitorilor meleagurilor gorjene, i-a adresat cuvinte alese de bun venit în acest înfloritor colț de țară.

A fost intonat Imnul de Stat al Republicii Socialiste România.

Garda, alcătuită din ostași ai forțelor armate, din membri ai gărzilor patriotice și formațiunilor de pregătire a tineretului pentru apărarea patriei, a prezentat onorul.

După datina străbună, un bătrîn și o tînără din partea locului, îmbrăcați în frumoase costume gorjenești, au invitat pe tovarășul Nicolae Ceaușescu să guste din tradiționala pîine cu sare și plosca cu vin. Grupuri de pionieri i-au oferit buchete de flori.

Cei prezenți au ovaționat îndelung, cu însuflețire, scandind cu entuziasm „Ceaușescu — P.C.R. !", „Ceaușescu și poporul !", „Ceaușescu și minerii !", în semnul dragostei, al recunoștinței fierbinți față de omul de a cărui ilustră activitate revoluționară se leagă mărețiile vremurilor României socialiste, înflorirea neîncetată a meleagurilor gorjene.

În acest climat de puternică vibrație patriotică a început noul dialog de lucru al tovarășului Nicolae Ceaușescu cu minerii puternicului bazin carbonifer al Gorjului. Primul obiectiv vizitat: cariera de lignit Jilț-Sud, exploatare modernă de suprafață, dotată cu utilaje de înaltă productivitate, în care extracția cărbunelui a început practic în 1981. Platoul și întreg traseul vizitei sînt mărginite de cordoane entuziaste ale mulțimii care poartă cu mîndrie portretul secretarului general, drapele, steguțe și flori, panouri pe care sînt înscrise urări pentru secretarul general, cuvinte de felicitare pentru realegerea sa ca președinte al Consiliului Național al Oamenilor Muncii, angajamente asumate în spiritul hotărîrilor recentului forum al democrației muncitorești.

Pe treapta de lucru a excavatorului 1400-01, tovarășul Nicolae Ceaușescu este întîmpinat de tovarășul Vasile Ogherlaci, directorul general al Combinatului minier „Oltenia". Secretarul general al partidului a fost informat asupra modului în care s-a acționat pentru înfăptuirea indicațiilor date la vizita de lucru din septembrie 1980 privind sporirea contribuției Gorjului la asigurarea bazei energetice a țării. S-au reliefat prin grafice, panouri și machete, progresele însemnate ce s-au obținut în organizarea activității de execuție, atît în cariere, cît și în subteran, în finalizarea unor capacități și lucrări pregătitoare, ceea ce a condus la ritmicizarea extracției și producerea unor cantități importante în plus, față de aceeași perioadă a anului trecut, la îmbunătățirea calității cărbunelui și a condițiilor de livrare către termocentrale. S-au dat, de asemenea, explicații privind măsurile ce vor fi aplicate în vederea sporirii și permanentizării nivelului producției de cărbune la cel puțin 100 000 tone pe zi.

S-a relevat, însă, că rezultatele actuale nu se ridică la nivelul cerințelor, menținîndu-se încă unele deficiențe în exploatarea complexelor de carieră, în calificarea și folosirea eficientă a forței de muncă, a mijloacelor tehnice din dotare.

Apreciind progresele înregistrate, tovarășul Nicolae Ceaușescu a arătat că trebuie acționat cu deosebită hotărîre pentru înfăptuirea programelor de măsuri stabilite în vederea redresării activității de extracție și ridicării în continuare a puterii calorice a lignitului livrat. Secretarul general al partidului a indicat reprezentanților Ministerului Industriei Construcțiilor de Mașini să creeze posibilitatea fabricării unor buldozere mai puternice decît cele existente în prezent în cariere, pentru a sprijini mai eficient munca minerilor.

În continuare, inginer Gavril Baican, directorul Întreprinderii miniere Jilț, a prezentat cîteva date privind perspectivele acestui nou perimetru carbonifer al Gorjului. S-a arătat că, în acest an, pe trimestrul I, întreprinderea s-a situat pe primul loc în întrecerea cu unitățile miniere din țară, fapt ce dovedește că acest tînăr colectiv muncitoresc poate să se achite de sarcinile complexe ce-i revin, să asigure cantități mereu mai mari de cărbune. Paralel cu preocuparea pentru sporirea extracției, în atenția minerilor stă intensificarea activității de dezvoltare a noilor capacități, atît în subteran, cît și la suprafață, astfel încît Jiițul să poată satisface cerințele puternicei termocentrale de la Turceni.

Totodată, s-a subliniat că aici s-a conturat o bună experiență în folosirea cu randament mărit a liniilor tehnologice, în îmbunătățirea indicilor intensivi și extensivi de exploatare a utilajelor. La aceasta au concurat și inițiativa, acțiunile întreprinse de minerii și specialiștii de aici pentru adaptarea fluxului tehnologic corespunzător condițiilor de exploatare în carieră. Secretarului general al partidului i s-a raportat că, acționîndu-se în baza indicațiilor date cu prilejul vizitelor precedente în bazinul carbonifer al Gorjului, în curînd va fi dat în funcțiune la Mătăsari primul complex de susținere, tăiere și transport cu înălțime de lucru de pînă la 4,5 m, cu producții și productivități de peste 2 ori mai mari — utilaj unic pînă acum în industria carboniferă a țării noastre.

Apreciind climatul responsabil de muncă din tînăra întreprindere minieră gorjeană, rezultatele dobîndite, tovarășul Nicolae Ceaușescu a trasat conducerii combinatului și ministerului de resort sarcina de a întreprinde măsuri concrete pentru extinderea și generalizarea experienței de la cariera Jilț-Sud, atît în stabilirea și modificarea rapidă, operativă și eficientă a tehnologiilor, în funcție de condițiile concrete, cît și în creșterea gradului de fiabilitate a agregatelor, îndeosebi a benzilor transportoare de lignit și steril.

În mijlocul tinerilor brigadieri participanți la „Acțiunea 7000"

În continuare, tovarășul Nicolae Ceaușescu a fost invitat să cunoască, la cota 250, unul din punctele de lucru ale oamenilor muncii și tinerilor brigadieri participanți la „Acțiunea 7 000". În mijlocul careului entuziast al uniformelor albastre, într-o atmosferă sărbătorească, secretarului general al partidului i-a fost prezentat raportul de către Pantelimon Găvănescu, prim-secretar al C.C. al U.T.C., ministru pentru problemele tineretului. Tovarășul Nicolae Ceaușescu a fost informat că cei 2 400 de elevi, studenți și muncitori brigadieri, care lucrează aici, și-au îndeplinit și depășit sarcinile prevăzute. **Adresîndu-se tinerilor, secretarul general al partidului le-a spus: „Vă adresez cele mai calde felicitări pentru munca desfășurată alături de minerii Gorjului și vă urez multă sănătate și fericire, noi succese în viitor !".**

Inginerul Costică Soare, director tehnic al Combinatului minier „Oltenia", coordonatorul acțiunii de întrajutorare muncitorească, inițiată și în acest an la îndemnul secretarului general al partidului, a informat că, în prezent, la Jilț, Rovinari și Motru, precum și pe platforma energetică de la Turceni se află muncitori, specialiști și tineri din 27 de județe și din Capitală, precum și militari ai forțelor noastre armate, care s-au angajat să realizeze, pînă la 15 octombrie a.c., peste 19 milioane mc steril decopertat și transportat, să pregătească o rezervă de cărbune de cel puțin 3,5 milioane tone. Datele prezentate atestă că în perioada de activitate de pînă acum aceste colective, acționînd în spirit de solidaritate muncitorească, și-au îndeplinit și depășit obiectivele stabilite. În amenajarea platformei de lucru a noii linii tehnologice de la Jilț-Sud, ritmul actual de excavare și transport creează premise pentru darea sa în funcțiune cu cel puțin o jumătate de an mai devreme față de termenele stabilite inițial.

S-a vizitat, apoi, platforma de montaj, o adevărată uzină în aer liber, unde se asamblează agregate de mare capacitate pentru dotarea carierei Jilț-Sud. Gazdele au raportat că, de curînd, muncitorii de aici au terminat într-un timp record montarea mașinii de haldat și sînt în curs de finalizare a lucrărilor privind excavatorul cu rotor și cupe tip 1 400, a celorlalte utilaje ce vor compune linia tehnologică nr. 3 din carieră. În prezent se asigură montajul unui complex în numai șapte luni, față de 12—14 luni cît dura această activitate în anii anteriori.

Apreciind rezultatele prezentate, secretarul general al partidului a subliniat necesitatea de a se acționa în continuare în direcția scurtării ciclului de montaj, acțiune la care sînt chemate să-și aducă contribuția și întreprinderile constructoare de utilaje și subansamble miniere.

În ovațiile însuflețitoare ale mulțimii, elicopterul prezidențial a decolat, îndreptîndu-se spre următorul obiectiv al vizitei.

La cariera Roșia de Jiu

Elicopterul prezidențial a aterizat, apoi, pe o platformă în imediata apropiere a carierei Roșia de Jiu.

Din acest loc, privirea îmbrățișează întreaga carieră. Se văd, așezate în trepte, cele patru excavatoare gigant cu rotor, cu o capacitate totală de 7 400 metri cubi pe oră, numeroase benzi transportoare. Se disting, de asemenea, porțiuni ale celor două benzi magistrale care transportă cărbunele, de-a lungul unui circuit de peste 5 km, către depozite sau direct în termocentrala de la Rovinari. Roșia este una din carierele situate pe fostul traseu al Jiului, sub a cărui albie se află importante cantități de cărbune, adus azi la lumină.

Secretarul general al partidului primește tradiționalul raport minieresc, prezentat de Ion Dijmărescu, directorul Întreprinderii miniere Roșia-Peșteana. Acesta informează că întreprinderea a realizat, în primele șase luni ale acestui an, o producție de cărbune de peste două ori mai mare decît în perioada corespunzătoare a anului trecut.

În cadrul carierei Roșia de Jiu, care va asigura zilnic 5 000 de tone de lignit, lucrează 4 linii tehnologice, urmînd ca pînă la finele acestui an să intre în funcțiune și cel de-al cincilea excavator de mare dimensiune.

Tovarășul Nicolae Ceaușescu a fost încunoștințat că programele de exploatare, elaborate în funcție de condițiile locale, permit extragerea selectivă a straturilor de lignit, ceea ce contribuie, pe de altă parte, la creșterea coeficientului de recuperare a rezervelor de zăcămînt, iar, pe de alta, la îmbunătățirea calității producției livrate beneficiarilor.

În urma aplicării măsurilor din programul special pentru creșterea calității cărbunelui, elaborat pe baza indicațiilor date de secretarul general al partidului, cu prilejul vizitei precedente în bazinul carbonifer al Gorjului, puterea calorică a cărbunelui a sporit cu 169 kCal/kg.

Gazdele s-au referit în continuare la puternica dezvoltare ulterioară a carierei Roșia de Jiu, care va deveni unitatea de bază în alimentarea termocentralei de la Rovinari.

Tovarășul Nicolae Ceaușescu a fost invitat apoi într-o altă zonă a carierei, unde s-a urmărit modul de executare a operației de vulcanizare a benzilor transportoare. Secretarul general al partidului a făcut o serie de recomandări vizînd sporirea operativității și calității în cazul acestei tehnologii de lucru, și a cerut să se intervină mai energic pentru creșterea gradului de mecanizare a vulcanizării benzilor transportoare, pentru exploatarea și întreținerea corespunzătoare a circuitelor de transport din carieră.

La Întreprinderea „Electrocentrale" Rovinari

De pe un platou din vecinătatea Combinatului minier „Oltenia", unde aterizează elicopterul prezidențial, tovarășul Nicolae Ceaușescu, ceilalți tovarăși din conducerea partidului și statului, se îndreaptă cu mașinile spre Întreprinderea „Electrocentrale" Rovinari, fiind salutați, de-a lungul traseului, cu intensă bucurie de mii de mineri, constructori, de locuitori ai satelor din jur.

Noul peisaj al Rovinarilor relevă transformările profunde, înnoitoare, petrecute pe aceste locuri, integrate puternic, în ultimii ani, în circuitul economic al țării. Se disting liniile tehnologice ale carierelor de lignit Girla, ale altor unități din această zonă carboniferă, gigantice excavatoare, ce lucrează din plin, vasta rețea de benzi care transportă cărbunele în depozitele termocentralei, precum și contururile viitorului oraș.

La termocentrala Rovinari, tovarășul Nicolae Ceaușescu este întîmpinat de tovarășii Trandafir Cocârlă, ministrul energiei electrice, Ion Popescu, directorul unității, de alte cadre de conducere din minister și întreprindere.

Secretarul general al partidului se întîlnește din nou cu colectivul muncitoresc al termocentralei Rovinari, cea mai mare unitate de profil aflată în funcțiune în țară, care, împreună cu termocentrala de la Turceni, valorifică rezervele de cărbune inferior din Gorj, aducînd o contribuție importantă la creșterea producției de energie electrică, la înfăptuirea obiectivului prioritar stabilit de cel de-al XII-lea Congres al partidului — asigurarea independenței energetice a României.

Întîlnirea de lucru a prilejuit o analiză cuprinzătoare a rezultatelor obținute de energeticienii de la Rovinari, a căilor și modalităților menite să conducă la ridicarea întregii activități la un nivel calitativ superior, corespunzător exigențelor actualului cincinal.

Vizita a început la gospodăria de cărbune, unul din sectoarele de bază ale întreprinderii. Ministrul de resort și directorul unității au informat că, în spiritul indicațiilor date de tovarășul Nicolae Ceaușescu, s-a trecut la rezolvarea unei probleme de o deosebită însemnătate pentru funcționarea normală a agregatelor — îmbunătățirea alimentării cu cărbune a termocentralei. S-au evidențiat, în acest cadru, preocupările colectivului pentru mărirea capacității de depozitare, pentru o mai bună omogenizare și o măcinare avansată a lignitului folosit. În acest sens, au fost prezentate măsurile inițiate și aflate în curs de desfășurare, ele urmărind, în final, creșterea capacității de depozitare, în vederea creării unor stocuri ce trebuie să permită alimentarea instalațiilor pe o perioadă de pînă la 25 de zile, evitînd întreruperile în funcționarea termocentralei, determinate de eventuale dereglări în transportul cărbunelui. Tot în scopul unei mai bune aprovizionări și funcționări a termocentralei, sînt în curs de amenajare stația feroviară, o stație de concasare, instalația de reținere a corpurilor străine din lignit, îndeosebi a metalului, care vor asigura omogenizarea corespunzătoare a cărbunelui, și o granulație convenabilă.

Tovarășului Nicolae Ceaușescu i-au fost înfățișate, de asemenea, perfecționările pe care specialiștii energeticieni, în colaborare cu cei din domeniul construcțiilor de mașini, le-au adus la o serie de instalații — îmbunătățiri care se experimentează la grupul energetic nr. 4 al termocentralei —, ele vizînd creșterea debitului morilor, îmbunătățirea procesului de ardere, mărirea puterii blocului energetic, eliminarea consumului de păcură.

În cadrul vizitei, secretarul general al partidului a recomandat ca soluțiile tehnice ce se vor dovedi eficiente să fie generalizate la toate grupurile termocentralei. Totodată, a indicat să fie studiată posibilitatea utilizării în termocentrale a metodelor folosite de furnaliști, în vederea îmbunătățirii procesului de ardere. Tovarășul Nicolae Ceaușescu a cerut specialiștilor să depună toate eforturile pentru a asigura funcționarea termocentralei de la Rovinari numai pe bază de lignit.

Pe platoul din apropierea Combinatului minier „Oltenia", tovarășul Nicolae Ceaușescu își ia un călduros rămas bun de la minerii și energeticienii Gorjului, urîndu-le noi și cît mai mari succese în activitatea de [illegible]tre a producției de cărbune și [illegible] de energie electrică.

Adresîndu-se conducerii ministerului de resort și specialiștilor combinatului, secretarul general al partidului a indicat să se întreprindă măsurile necesare pentru a se trece la organizarea, în cariere, a unor benzi transportoare, optim dimensionate, pentru a determina, pe această cale, reducerea stagnărilor, a defecțiunilor, creșterea gradului de fiabilitate a instalațiilor, asigurîndu-se, totodată, mai bună întreținere a acestora.

În numele comuniștilor, al tuturor oamenilor muncii din unitățile vizitate, tovarășul Virgil Trofin a mulțumit pentru indicațiile primite în cursul acestei vizite și a asigurat pe secretarul general al partidului că se va acționa cu maximă operativitate, cu hotărîre pentru materializarea lor, pentru îndeplinirea integrală a sarcinilor planificate, în condiții sporite de calitate și eficiență.

Pe platforma petrolieră Turburea

Tovarășul Nicolae Ceaușescu a vizitat apoi Platforma petrolieră Turburea, una dintre cele mai tinere unități industriale gorjene, situată în partea de sud-est a județului.

Numeroși petroliști, constructori și locuitori ai așezărilor din zonă au făcut o călduroasă primire secretarului general al partidului, exprimîndu-și bucuria de a-l primi în mijlocul lor.

Vizita a început la sonda de foraj de mare adîncime, amplasată pe o colină din vecinătatea comunei. Aici, Gheorghe Vlad, adjunct al ministrului minelor, petrolului și geologiei, precizează că sonda face parte din instalațiile moderne de foraj tip F 320 și F 200 de construcție românească. Oprindu-se în camera motoarelor și pe platforma de lucru a sondei, tovarășul Nicolae Ceaușescu este informat că aceasta dispune de tot ce are nevoie pentru a se încadra în parametrii optimi de foraj și de a realiza performanțe de un înalt nivel. Se precizează, totodată, că sondorii s-au angajat să încheie forajul la această sondă cu o lună mai devreme și să reducă cheltuielile materiale cu un milion lei.

În continuare, se vizitează instalațiile de prelucrare a gazelor naturale de pe platforma petrolieră. În fața unor panouri și grafice, directorul general al Trustului petrolului Tg. Jiu, inginer Victor Murea, informează că în prezent forajul de mare adîncime în Gorj, ca și în alte zone ale Olteniei cunoaște o puternică extindere, în acest an el reprezentînd aproape jumătate din volumul total al activității. Extinderea sa se înscrie în programul național de sporire a producției de hidrocarburi în vederea îndeplinirii obiectivului stabilit de Congresul al XII-lea al partidului de a se asigura în următorii ani independența energetică a țării. Se precizează că eforturile depuse în ultimii ani pentru intensificarea acțiunilor de cercetare geologică s-au concretizat în punerea în evidență a noi structuri petroliere ce vor asigura în viitor atingerea unui nivel de producție superior actualilor indici.

Sînt prezentate apoi profilul și principalele caracteristici ale instalațiilor. Se subliniază că intrarea în funcțiune a instalației de deetanizare contribuie la valorificarea superioară a gazelor de sondă. Totodată, se precizează că instalația de separare a etanului a atins principalii parametri proiectați. Secretarul general al partidului este informat, de asemenea, că pe aceeași platformă a intrat în probe tehnologice și o altă instalație, cea de desulfurare a gazelor cu conținut de hidrogen sulfurat, instalație prin a cărei dare în funcțiune în următoarea perioadă se vor pune în valoare peste 100 milioane mc gaze.

Vizitînd instalațiile, tovarășul Nicolae Ceaușescu a recomandat să se acționeze pe toate căile pentru obținerea unui volum cît mai mare de astfel de produse și a indicat, de asemenea, ministerului de resort să asimileze în cel mai scurt timp utilajele care asigură detenta și separarea gazelor.

Luîndu-și rămas bun de la oamenii muncii de pe platforma petrolieră Turburea, secretarul general al partidului le-a urat să obțină în continuare noi și importante succese.

La Întreprinderea mecanică Sadu

Urmînd cursul Jiului, a cărui albie a fost regularizată și deviată pe 35 km, elicopterul prezidențial se îndreaptă spre zona de nord a județului, unde se află una din cele mai vechi unități industriale — Întreprinderea mecanică Sadu.

În întîmpinarea tovarășului Nicolae Ceaușescu au venit Ioan Avram, ministrul industriei construcțiilor de mașini, Dumitru Popa, ministrul construcțiilor industriale, un important număr de oameni ai muncii.

Directorul întreprinderii, ing. Constantin Cioată, a informat pe secretarul general al partidului despre succesele obținute de colectivul întreprinderii în realizarea sarcinilor de plan, de la începutul acestui an, producția netă fiindă depășită cu 8,7 la sută, iar producția marfă cu 2,5 la sută, ceea ce a permis depășirea volumului de beneficii. Gazdele au subliniat că între preocupările esențiale ale colectivului se înscriu folosirea judicioasă a capacităților existente, realizarea cu forțe proprii a unor utilaje tehnologice, precum și a întregului necesar de scule, dispozitive și verificatoare. Aici se realizează subansamble pentru mașini-unelte, pentru diferite utilaje folosite în industria minieră, panouri captatoare de energie solară, o largă gamă de scule și dispozitive necesare satisfacerii nevoilor întreprinderii, cît și altor unități de profil din țară.

În continuare, gazdele au invitat pe secretarul general al partidului să viziteze cîteva din secțiile de bază ale întreprinderii, în care se execută produse de înaltă tehnicitate și complexitate, necesare industriei miniere, construcției de mașini, agriculturii.

Tovarășul Nicolae Ceaușescu s-a oprit în secția de fabricare a panourilor captatoare de energie solară, folosite la încălzirea aerului în silozurile de cereale, uscătoriile de legume, precum și pentru obținerea apei calde folosite de întreprinderi și gospodăriile populației. Secretarul general al partidului a fost informat că, deși aceste produse au

(Continuare în pag. a IV-a)

CUVÎNTAREA TOVARĂȘULUI NICOLAE CEAUȘESCU

(Urmare din pag. I)

vind realizarea, pînă în 1990, a independenței energetice a României. (Aplauze și urale puternice. Se scandează „Ceaușescu și poporul !") Doresc să adresez felicitări energeticienilor pentru rezultatele de pînă acum, precum și urarea de a realiza în întregime planul de energie în acest cincinal. (Aplauze și urale prelungite ; se scandează: „Ceaușescu — P.C.R. !").

Am vizitat, de asemenea, două întreprinderi de construcții de mașini : Întreprinderea „Sadu" și o întreprindere nouă de mașini-unelte. Am impresii bune despre aceste întreprinderi, deși și aici mai sînt multe de făcut. Avem un program destul de important pentru acest cincinal. Ambele unități — îndeosebi „Sadu", care este ceva mai veche, dar și noua întreprindere — trebuie să-și dubleze activitatea, iar la unele produse să obțină chiar o creștere de peste 3 ori a producției. Vom începe încă din acest an să producem frigidere de tip nou — și trebuie ca, încă în anul viitor, să ajungem la o producție de 200 000 de frigidere. Și întreprinderile din construcția de mașini au rezultate bune și adresez oamenilor muncii din acest sector cele mai calde felicitări. Sigur, sînt și sarcini mari — și le urez să-și îndeplinească în bune condițiuni planul pe acest cincinal. (Aplauze și urale puternice ; se scandează : „Ceaușescu și poporul !").

În general, doresc să adresez sutelor muncitorilor, inginerilor și tehnicienilor, tuturor oamenilor muncii din industrie și celelalte sectoare, felicitări pentru rezultatele de pînă acum și urarea de a face totul pentru înfăptuirea sarcinilor de mare răspundere pe acest cincinal. (Aplauze și urale ; se scandează: „Ceaușescu — P.C.R. !").

Fiind la jumătatea primului an al cincinalului, doresc ca de aici, din Tîrgu Jiu, să adresez calde felicitări tuturor oamenilor muncii pentru rezultatele obținute pe primele 6 luni ale acestui an și ale cincinalului și urarea de a realiza cu succes planul pe acest an și pe întregul cincinal. (Aplauze și urale puternice ; se scandează : „Ceaușescu și poporul!").

De la această mare adunare populară doresc să mă adresez minerilor — care sînt reprezentați aici printr-un grup puternic — cu chemarea de a face totul pentru a folosi cît mai bine mijloacele de înaltă tehnicitate din dotare, în vederea realizării producției de cărbune pe acest an și pe întreg cincinalul. (Aplauze și urale puternice).

Doresc să mă adresez de aici și minerilor din Valea Jiului, din celelalte zone ale țării, cu chemarea de a se angaja cu toate forțele în marea întrecere și în lupta pentru independența energetică a țării — hotărîtă să se asigure în acest cincinal —, prin realizarea producției de cărbune stabilită pentru fiecare zonă. Să facem totul pentru a realiza cel puțin planul stabilit, dar avem posibilitatea, și trebuie să ne propunem, să dăm mai mult cărbune țării, patriei ! (Urale și aplauze ; se scandează „Ceaușescu și poporul!").

Am avut, de asemenea — după cum am menționat — o convorbire cu oamenii muncii din petrol. Și ei au rezultate bune, dar mai au încă o serie de minusuri și trebuie să facă totul pentru a îndeplini în cele mai bune condiții sarcinile de mare răspundere pe care le au. Petrolul reprezintă de asemenea, un factor important în asigurarea independenței energetice a țării. Așa cum am menționat, și în domeniul petrolului Gorjul ocupă un loc important. Aș dori să adresez felicitări petroliștilor pentru rezultatele de pînă acum, pentru angajamentele pe care și le-au luat astăzi — și să le urez să realizeze în cele mai bune condiții planul pe acest an, pe întregul cincinal, și să dea chiar mai mult petrol decît este stabilit în plan! (Aplauze și urale puternice ; se scandează „Ceaușescu — P.C.R.!").

Aș dori, de asemenea, ca de la această mare adunare populară din Tg. Jiu, să adresez petroliștilor din întreaga țară chemarea de a se angaja cu toată hotărîrea în lupta pentru realizarea planului, pentru a da, pe întregul cincinal, o producție suplimentară de petrol de cel puțin 5 milioane de tone ! (Aplauze și urale puternice ; se scandează „Ceaușescu și poporul !").

Acum, după adoptarea planului cincinal de către Marea Adunare Națională, este necesar să trecem cu hotărîre, în toate ramurile și sectoarele de activitate, la măsuri concrete — așa cum s-a discutat și în Congresul consiliilor oamenilor muncii — pentru realizarea în cele mai bune condiții a prevederilor planului. Cunoașteți că ne propunem să trecem la un nou stadiu de dezvoltare, să asigurăm ca patria noastră să parcurgă o cale importantă pe drumul măreț al făuririi societății socialiste multilateral dezvoltate. Trebuie să realizăm trecerea țării noastre de la stadiul de țară socialistă în curs de dezvoltare la stadiul de țară mediu dezvoltată, să asigurăm o nouă calitate a muncii și a vieții în toate domeniile. (Urale și aplauze puternice, prelungite ; se scandează „Ceaușescu-P.C.R. !").

Este necesar să acționăm cu toată fermitatea pentru ridicarea continuă a calității produselor, a nivelului tehnic — condiție esențială pentru dezvoltarea patriei, pentru a putea participa activ la schimburile economice internaționale, la cooperarea în producție cu alte state. Trebuie să facem totul ca produsele românești să fie competitive, să poată sta față-n-față — ca să mă exprim așa — cu oricare produs similar, să nu plece capul ; dimpotrivă, să fie mîndre că sînt la același nivel, ba chiar mai bune, pentru că sînt produse de un popor liber care-și făurește viața așa cum o dorește ! (Aplauze și urale puternice ; se scandează „Ceaușescu și poporul !").

Să punem în centrul preocupărilor noastre folosirea mai bună a capacităților de producție, a utilajelor, pentru a obține cu acestea o producție maximă. Dealtfel, așa cum am subliniat la Congresul oamenilor muncii, investițiile din acest cincinal sînt îndreptate îndeosebi spre dotarea tehnică, spre completarea unor locuri înguste, avînd în vedere că dispunem în momentul de față de o puternică industrie, precum și de mijloace necesare în celelalte sectoare de activitate, spre a înfăptui în bune condiții planul cincinal și chiar pentru a-l depăși. (Aplauze și urale puternice).

Este necesar să acordăm o atenție deosebită reducerii continue a cheltuielilor de producție, a cheltuielilor materiale, a consumurilor de materii prime și materiale, a consumurilor energetice. Trebuie să ne fie tuturor clar că nu vom putea înfăptui programul pe care ni l-am propus, dacă nu vom pune capăt risipei, dacă nu vom acționa ca adevărați proprietari și producători, ca buni gospodari, utilizînd cu maximum de economie mijloacele pe care le avem la îndemînă. Trebuie să obținem producția cu cheltuieli mai puține, să facem să crească producția netă și venitul național — și, pe această cale, să sporească bogăția generală a patriei noastre socialiste! (Aplauze și urale puternice, prelungite. Se scandează: „Ceaușescu și poporul!").

Trebuie să aplicăm cu fermitate noul mecanism economic, autoconducerea și autogestiunea în toate domeniile de activitate. Se impune să ne gîndim nu numai la participarea la beneficii, ci să începem să ne gîndim, înainte de toate, la participarea la producție și la muncă, pentru că numai astfel se creează valorile materiale, se realizează beneficiul și putem apoi asigura participarea la împărțirea lui, numai astfel vom avea ce să împărțim! (Aplauze puternice. Se scandează: „Ceaușescu și poporul!").

Se impune, de asemenea, să acordăm o atenție mai mare creșterii productivității muncii, pe baza mai bunei organizări a producției și a muncii, a mecanizării și automatizării proceselor de producție. Trebuie să ne apropiem și din acest punct de vedere, de productivitatea realizată în țările dezvoltate și să demonstrăm în acest fel și în domeniul productivității, că socialismul, oamenii muncii stăpîni pe destinele lor, sînt în stare să producă mai bine și mai mult. (Aplauze și urale puternice. Se scandează : „Ceaușescu — P.C.R.!", „Ceaușescu și poporul!").

Dragi tovarăși și prieteni,

Deși am vizitat numai în treacăt o fermă zootehnică, doresc să subliniez că și în ce privește agricultura, județul Gorj dispune de mari posibilități pentru o creștere puternică a producției agricole vegetale și animale; îndeosebi, dispune de mari posibilități în pomicultură, în viticultură, în legumicultură, în creșterea bovinelor, ovinelor, a păsărilor și așa mai departe. Aș dori să adresez felicitări țărănimii și oamenilor muncii din agricultura județului Gorj pentru rezultatele obținute. Tuturor le adresez chemarea și urarea, în același timp, de a face totul pentru ca în acest cincinal agricultura județului Gorj să cunoască o puternică înflorire. (Aplauze și urale puternice, prelungite. Se scandează: „Ceaușescu — P.C.R.!").

Doresc ca, de la această mare adunare, să adresez țărănimii și oamenilor muncii din agricultura județului Gorj, ca și întregii țărănimi din patria noastră, îndemnul de a trece cu toate forțele la strîngerea, în următoarele zile — în maximum 10 zile —, a recoltei de grîu, la strîngerea celorlalte recolte la timp, de a realiza culturile duble, pentru a face ca anul 1981 să marcheze un pas hotărîtor înainte în înfăptuirea programului de dezvoltare a agriculturii patriei noastre. (Aplauze și urale puternice, se scandează: „Ceaușescu și poporul!").

Este cunoscut, dragi tovarăși și prieteni, că tot ceea ce realizăm în patria noastră aparține întregului nostru popor, este destinat dezvoltării generale a patriei, ridicării bunăstării materiale și spirituale a poporului. Cunoașteți ce s-a înfăptuit — cu o depășire puternică — creșterea veniturilor oamenilor muncii în cincinalul pe care l-am încheiat în 1980. Cunoașteți prevederile pentru acest cincinal în ce privește creșterea nivelului de trai al poporului. Vom face totul pentru ca, odată cu realizarea producției industriale și agricole, cu dezvoltarea celorlalte sectoare de activitate, să asigurăm înfăptuirea programului de ridicare a bunăstării materiale și spirituale a poporului — țelul suprem al politicii partidului nostru, esența societății socialiste multilateral dezvoltate pe care o edificăm în România ! (Aplauze și urale puternice, prelungite ; se scandează „Ceaușescu — P.C.R. !", „Ceaușescu și poporul !").

Este evident, dragi tovarăși, că tot ceea ce am realizat este rezultatul muncii minunate a întregului nostru popor, care înfăptuiește neabătut politica internă și externă a partidului nostru. Apare cu toată claritatea justețea politicii partidului nostru comunist — forța politică conducătoare a societății noastre ! Putem spune că și în județul Gorj aceste realizări sînt rezultatul felului în care comuniștii au știut să unească pe toți oamenii muncii în munca și lupta pentru realizarea mărețelor sarcini. Atunci cînd am adresat felicitări diferitelor categorii de oameni ai muncii, am inclus și pe comuniști, pentru că ei sînt muncitori, țărani, intelectuali, lucrează în diferite domenii ; ei sînt parte din întregul nostru popor și, felicitînd pe muncitori, am felicitat deopotrivă și pe comuniști și pe necomuniști, pentru că, de fapt, toți înfăptuiesc programul comunist de dezvoltare a patriei, toți sînt fiii patriei noastre care făurește socialismul, înaintează spre comunism ! (Aplauze și urale îndelungate ; se scandează „Ceaușescu și poporul !").

Avem fără îndoială rezultate bune. Dar aceasta nu trebuie să ne facă să uităm unele lipsuri și neajunsuri la care m-am referit în treacăt, și care oglindesc de fapt și deficiențele care au existat în munca organizațiilor de partid. Deci chemarea de a organiza mai bine activitatea în toate domeniile este adresată deopotrivă organizațiilor de partid, inclusiv comitetului județean, pentru a organiza mai bine întreaga activitate și a uni mai bine eforturile tuturor oamenilor muncii din județul Gorj în înfăptuirea mărețelor sarcini ce le revin. Am deplina convingere că organizațiile de partid, împreună cu toți oamenii muncii, vor ști, acționînd într-o deplină unitate, sub conducerea partidului, în cadrul Frontului Democrației și Unității Socialiste, să facă ca județul Gorj să încheie cincinalul pe un loc cît mai de frunte — dacă se poate pe primul loc. (Aplauze și urale îndelungate ; se scandează „Ceaușescu — P.C.R. !").

În același timp, este necesar să acordăm o atenție corespunzătoare problemei locuințelor, celorlalte probleme sociale, precum și activității politico-educative, muncii de ridicare a pregătirii profesionale, a nivelului tehnic al muncitorilor și inginerilor, al țărănimii. Pînă la urmă, realizarea marilor sarcini pe care le avem în acest cincinal este strîns legată de ridicarea nivelului profesional și tehnic al clasei muncitoare, al tuturor oamenilor muncii, al întregului nostru popor. Forța noastră creatoare, realizarea programului partidului de făurire a societății socialiste multilateral dezvoltate stau numai și numai în mîinile poporului nostru, în voința și capacitatea sa creatoare ! Am deplina încredere că poporul nostru va face totul pentru a fi la înălțimea cuceririlor științei și tehnicii mondiale, pentru a demonstra că, și în acest domeniu, românii sînt în stare să facă lucruri minunate, așa cum au făcut de atîtea ori. (Aplauze și urale puternice ; se scandează : „Ceaușescu — P.C.R. !").

Dragi tovarăși și prieteni,

Punînd în centrul întregii noastre activități înfăptuirea hotărîrilor Congresului al XII-lea al partidului, ne preocupăm, în același timp, să participăm activ la lupta pentru o politică de destindere, de independență națională și de pace — pentru că numai în aceste condițiuni avem garanția că ne vom putea consacra forțele realizării minunatului program de dezvoltare a patriei noastre socialiste ! (Aplauze și urale puternice).

Acționăm neabătut pentru dezvoltarea relațiilor cu toate țările socialiste, pentru întărirea solidarității și unității lor ; întărim, totodată, colaborarea cu țările nealiniate. Dezvoltăm, de asemenea, colaborarea cu țările capitaliste dezvoltate, participînd activ la diviziunea internațională a muncii în toate domeniile. Ne pronunțăm ferm pentru respectarea neabătută în relațiile internaționale a principiilor deplinei egalități în drepturi, independenței și suveranității naționale, neamestecului în treburile interne, renunțării la forță și la amenințarea cu forța. Ne pronunțăm în modul cel mai ferm pentru respectarea neabătută a dreptului fiecărui popor la dezvoltare liberă, așa cum o dorește, fără nici un amestec din afară ! (Aplauze și urale puternice ; se scandează : „Ceaușescu — pace !").

România militează activ ca la reuniunea de la Madrid să se obțină rezultate cît mai bune în înfăptuirea securității și cooperării pe continent, în realizarea unei Europe unite pe baza respectării orînduirii sociale a fiecărui popor, a unei Europe a păcii și colaborării, care să asigure progresul fiecărei națiuni. Ne pronunțăm pentru o conferință a dezarmării și întăririi încrederii în Europa, pentru a se asigura continuarea întîlnirilor în vederea dezvoltării prieteniei și colaborării în Europa. Sîntem pentru oprirea amplasării de noi rachete și pentru înlăturarea celor existente, pentru dezarmare și, în primul rînd, pentru dezarmare nucleară. Ne pronunțăm ferm pentru o lume a păcii, în care fiecare popor să-și poată consacra forțele și mijloacele sale umane și materiale bunăstării și fericirii. Să punem uriașele cuceriri ale științei și tehnicii în slujba omului, a bunăstării și fericirii oamenilor, a fiecărei națiuni ! (Aplauze și urale puternice, prelungite ; se scandează : „Ceaușescu — pace !").

Ca țară socialistă și, în același timp, și ca țară în curs de dezvoltare, acționăm ferm pentru o nouă ordine economică internațională. Milităm pentru soluționarea tuturor problemelor litigioase, a conflictelor numai și numai pe calea tratativelor. Considerăm că este în interesul tuturor popoarelor ca Organizația Națiunilor Unite să aibă un rol mai activ în soluționarea problemelor, ca toate țările, indiferent de mărime sau de orînduire socială, să participe în deplină egalitate la realizarea unei politici de destindere, de independență și pace.

Avem ferma convingere că stă în puterea popoarelor, a forțelor progresiste, antiimperialiste de pretutindeni ca, acționînd unite, să oprească politica de încordare, să împiedice izbucnirea unui nou război mondial ! Stă în puterea popoarelor să asigure pacea, independența, colaborarea internațională! Să facem totul pentru a asigura dreptul suprem al oamenilor la existență, la viață, la pace — dreptul fundamental al națiunilor la pace și independență. (Urale și aplauze îndelungate ; se scandează : „Ceaușescu — pace !").

Dragi tovarăși și prieteni,

Avem impresii deosebit de bune despre întîlnirile pe care le-am avut, despre ceea ce am văzut că se realizează în județul Gorj. Doresc să exprim, încă o dată, convingerea că toți oamenii muncii, toți locuitorii Gorjului vor face totul pentru a aduce o contribuție și mai importantă la dezvoltarea generală a patriei noastre, că organizațiile de partid din județul Gorj nu vor precupeți nimic pentru a înfăptui hotărîrile Congresului al XII-lea, ale Comitetului Central al partidului, acționînd pentru unirea eforturilor tuturor oamenilor muncii și locuitorilor din Gorj.

Vă urez tuturor succese tot mai mari în întreaga activitate ! Încă o dată exprim, dragi prieteni, urarea de a ocupa un loc cît mai fruntaș! Cel puțin într-unul din anii cincinalului, să vă plasați pe primul loc în întrecerea socialistă ! (Urale și aplauze puternice ; se scandează : „Ceaușescu și poporul !").

Vă doresc dumneavoastră, tuturor oamenilor muncii și locuitorilor municipiului Tg. Jiu și județului Gorj succese tot mai mari în întreaga activitate, multe satisfacții în tot ceea ce faceți — în muncă și în viață ! Fericire și sănătate! (Urale și aplauze puternice prelungite ; se scandează : Ceaușescu — P.C.R. !", „Ceaușescu și poporul !", „Ceaușescu — pace!". Într-o atmosferă de puternic entuziasm, toți cei prezenți la marea adunare populară, ovaționează îndelung pentru Partidul Comunist Român, pentru Comitetul său Central, pentru secretarul general al partidului și președintele Republicii, tovarășul Nicolae Ceaușescu).

Marea adunare populară din municipiul Tîrgu Jiu

De la Întreprinderea de mașini-unelte pentru presare și forjare, coloana oficială s-a îndreptat spre stadionul orașului.

Mii de locuitori ai municipiului Tg. Jiu erau prezenți de-a lungul întregului traseu străbătut de mașina prezidențială, pentru a omagia pe conducătorul partidului și statului, tovarășul Nicolae Ceaușescu, pentru a-l saluta cu aceeași căldură, cu stima și prețuirea cu care a fost întîmpinat pretutindeni, în întreg județ.

Pe stadion, în încheierea acestei cuprinzătoare și rodnice vizite de lucru a secretarului general al partidului în județul Gorj, a avut loc o mare adunare populară la care au participat peste 50 000 de mineri, energeticieni, petroliști, constructori de mașini, alți oameni ai muncii din municipiu și din localitățile învecinate.

Stadionul, împodobit sărbătorește, ca dealtfel întregul plai al Gorjului în această zi freamătă de entuziasmul și bucuria caracteristice întîlnirilor conducătorului iubit al partidului și statului nostru cu oamenii muncii. Apariția tovarășului Nicolae Ceaușescu, a celorlalți tovarăși din conducerea partidului și statului la tribuna oficială este întîmpinată printr-o manifestare de nețărmurită dragoste, prețuire, de stimă și recunoștință pentru grija statornică pe care conducerea partidului, personal tovarășul Nicolae Ceaușescu, o manifestă față de dezvoltarea multilaterală, odată cu a întregii țări, a județului Gorj, pentru măsurile destinate să asigure creșterea continuă a bunăstării materiale și spirituale a poporului. Din mii de piepturi se scandează cu însuflețire și entuziasm pentru partid, pentru conducătorul său stimat și prețuit, pentru patria noastră socialistă : „Ceaușescu-P.C.R.!". „Ceaușescu și poporul !". „Stima noastră și mîndria, Ceaușescu - România!".

Deschizînd adunarea populară, tovarășul **Nicolae Gavrilescu**, prim-secretar al Comitetului județean Gorj al P.C.R., a spus :

În aceste momente înălțătoare, de adîncă vibrație patriotică, revoluționară, vă rog să-mi permiteți să adresez, în numele comuniștilor, al tuturor celor ce trăiesc și muncesc în această străveche vatră românească, urarea fierbinte de „Bun venit !" pe meleagurile gorjene, eminentului fiu și conducător al națiunii noastre, ilustrul mesager al idealurilor de pace și progres, de înțelegere și colaborare pe planeta noastră, omului care, prin magistrala sa operă teoretică și practică, prin întreaga sa activitate desfășurată în fruntea partidului și statului, a înscris definitiv destinele României pe traiectoria celor mai mărețe împliniri socialiste și comuniste, tovarășul Nicolae Ceaușescu.

Salutăm, de asemenea, prezența celorlalți tovarăși din conducerea de partid și de stat.

Cu cel mai înalt respect vă rugăm să ne îngăduiți, mult iubite și stimate tovarășe Nicolae Ceaușescu, să dăm glas, bucuriei nemărginite, sentimentelor de aleasă admirație și profundă recunoștință ale tuturor oamenilor muncii gorjeni pentru cinstea ce ne-o faceți de a vizita din nou județul nostru. Dialogul activ cu clasa muncitoare, cu oamenii muncii, în mine, uzine, pe șantiere face parte din stilul de muncă dinamic, revoluționar al secretarului general al partidului nostru.

În aceste clipe, conștiința ne este dominată de supremul adevăr că tot ce s-a făcut mai tratnic, mai măreț pe pămîntul scump al României, obiectivele îndrăznețe ce ni le-am propus în anii ce vin, își au izvorul în ilustra dumneavoastră operă revoluționară, în nemărginita iubire de țară, în cutezanța și vigoarea cu care militați și acționați pentru fericirea și bunăstarea poporului, pentru viitorul tot mai luminos al patriei socialiste.

Toate aceste minunate trăsături au fost confirmate încă o dată prin vastul program înfățișat de dumneavoastră națiuni, cu prilejul recentului forum al democrației muncitorești din patria noastră, program care vizează dezvoltarea economico-socială în cincinalul actual și în viitor și care este împărtășit cu entuziasm de întregul popor. Iată de ce, comuniștii, oamenii muncii gorjeni, asemenea tuturor celor ce trăiesc și muncesc în România, au primit cu cea mai mare satisfacție reinvestirea dumneavoastră în înalta funcție de președinte al Consiliului Național al Oamenilor Muncii, văzînd în acest strălucit act politic garanția cea mai de preț a mersului vertiginos al României spre comunism.

Reprezintă un adevăr fundamental faptul că dumneavoastră sînteți considerat pe toate meridianele lumii ca o remarcabilă personalitate politică a contemporaneității, ctitor inegalabil al politicii noastre externe, ca omul care militează consecvent pentru înfăptuirea deziderateior supreme de pace și destindere, de înțelegere și colaborare, în spiritul respectului, suveranității și independenței naționale a fiecărui popor. Distincția recent primită, „Om al anului 1980 — pentru pace", este încă o nouă și elocventă ilustrare a imensului prestigiu internațional de care se bucură activitatea dumneavoastră rodnică, neobosită, consacrată cauzei păcii și progresului, făuririi unei lumi mai bune și mai drepte pe planeta noastră.

În această epocă de strălucite împliniri, Gorjul a cunoscut multiple prefaceri înnoitoare, înscriindu-se viguros, cu ritmuri tot mai dinamice în peisajul înfloritor al economiei naționale. Vă raportăm că în primele 6 luni din 1981 au fost obținute unele rezultate de seamă. Față de aceeași perioadă a anului trecut, producția industrială marfă a crescut cu aproape 9 la sută, realizîndu-se mai mult cu 1.3 milioane tone lignit, cu 440 000 Mwh energie electrică, cu 80 500 tone țiței, importante cantități de materiale de construcții și refractare, alte produse. S-au înregistrat progrese în construcția de locuințe, de obiective social-culturale, în asimilarea de noi produse; se înfăptuiesc măsurile stabilite pentru modernizarea și dezvoltarea agriculturii.

Sîntem conștienți de marile răspunderi ce revin județului nostru în asigurarea bazei energetice a țării. În numele detașamentelor de mineri, petroliști și energeticieni vă adresăm, mult iubite tovarășe Nicolae Ceaușescu, cele mai calde mulțumiri pentru grija ce o purtați acestor sectoare, pentru dotarea, modernizarea și ridicarea lor la nivelul de productivitate impus de cerințele economiei naționale. Ne exprimăm și cu acest prilej întreaga gratitudine pentru noua acțiune de întrajutorare muncito-

(Continuare în pag. a IV-a)

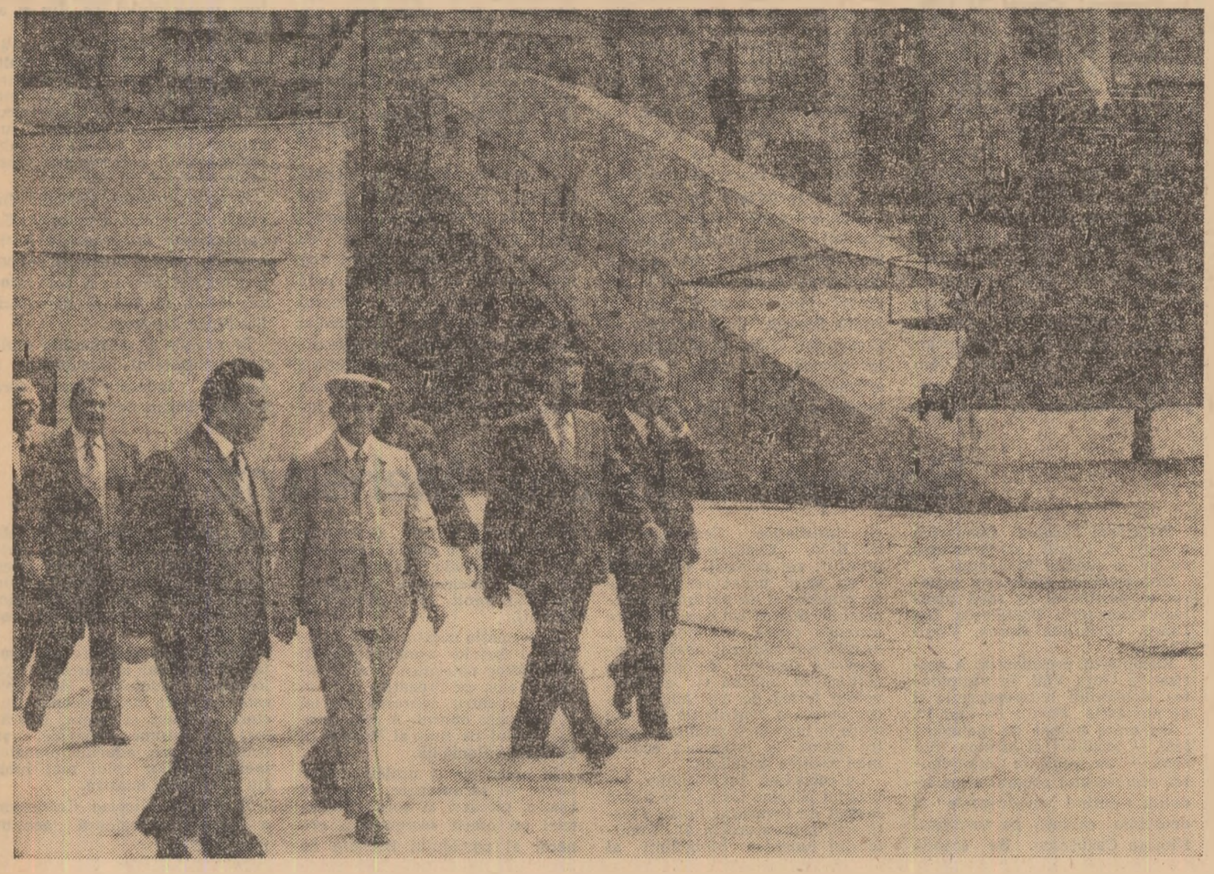

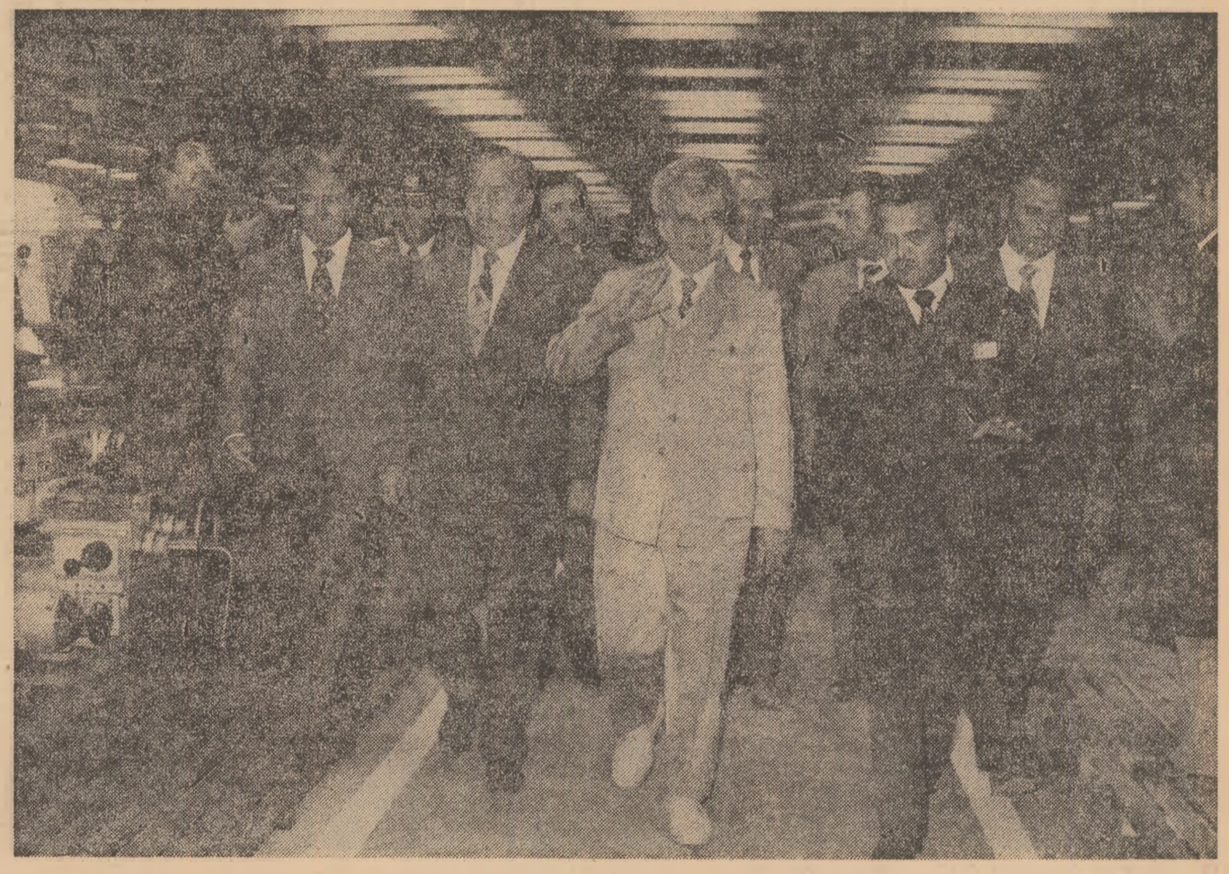

Vizita de lucru a tovarășului Nicolae Ceaușescu

(Urmare din pag. a II-a)

fost asimilate în fabricație la sfîrșitul anului trecut, au și fost livrate pînă acum 10 000 de astfel de captatoare unor beneficiari din sectorul agriculturii și din industria materialelor de construcții.

Vizita la această întreprindere a prilejuit și abordarea unor probleme privind dezvoltarea în continuare a producției, prin trecerea la fabricarea de frigidere cu compresor, știut fiind faptul că aici există o bună experiență, și s-a reliefat necesitatea realizării integrale și în cele mai bune condiții a acestui important obiectiv. Tovarășul Nicolae Ceaușescu a cerut ministerului de resort, conducerii întreprinderii să prezinte în cel mai scurt timp un program de fabricație a frigiderelor cu compresor pentru a se trece, încă din acest an, la realizarea lor.

Mulțumind pentru aprecierile făcute la adresa muncii colectivului de aici, gazdele s-au angajat în fața secretarului general al partidului să transpună în viață, într-un timp cît mai scurt indicațiile primite, să facă din întreprinderea lor o unitate economică fruntașă.

Pe parcursul vizitei, la încheierea acesteia, numeroși cetățeni ai localităților Bombești-Jiu, ai celorlalte așezări de pe Valea Sadului, tineri și vîrstnici, îmbrăcați în straie de sărbătoare, pionieri și școlari, șoimi ai patriei, au ovaționat îndelung pe secretarul general al partidului, președintele Republicii.

Dealtfel, mai mult de 60 la sută din populația municipiului locuiește acum în case noi.

Înfăptuirea programului de investiții prevăzut pentru actualul cincinal va îmbogăți în continuare zestrea edilitară a localității, va contribui la creșterea în continuare a gradului de civilizație materială și spirituală, la satisfacerea tot mai bună a nevoilor de trai ale cetățenilor.

În această zi, întreg orașul strălucește de curățenie, a îmbrăcat haine sărbătorești. Steaguri roșii și tricolore împodobesc clădirile aliniate de-a lungul străzilor principale. Mii și mii de cetățeni, aflați pe arterele străbătute de coloana oficială de mașini, salută cu entuziasm pe conducătorul iubit al partidului și statului nostru. Ei își exprimă deosebita bucurie de a-l vedea din nou în mijlocul lor pe tovarășul Nicolae Ceaușescu, de a-i adresa cuvinte pline de căldură, de a-și manifesta profunda lor recunoștință față de grija și atenția sa statornică pentru propășirea neîntreruptă a Gorjului, odată cu a întregii țări. Oameni de cele mai diferite vîrste, bărbați și femei, aclamă îndelung pe secretarul general al partidului. Mulți poartă în mîini buchete de flori, culese din rondurile proaspete ale dimineții în așteptarea conducătorului iubit al României socialiste.

În numeroase puncte ale orașului, formații artistice de amatori, din municipiu și localitățile învecinate, laureate ale Festivalului național „Cîntarea României", interpretează cu măiestrie cîntece patriotice și revoluționare, dansuri și jocuri populare gorjenești.

Din mașina deschisă, tovarășul Nicolae Ceaușescu răspunde cu multă simpatie aclamațiilor mulțimii, ale celor aflați în balcoanele noilor apartamente, împodobite cu frumoase covoare și scoarțe oltenești.

La Întreprinderea agricolă de stat — Tg. Jiu

Vizita de lucru a continuat la Întreprinderea agricolă de stat Tg. Jiu. În întîmpinarea secretarului general al partidului au venit Ion Tețu, ministru secretar de stat la Ministerul Agriculturii și Industriei Alimentare, Ion Ceaușescu, adjunct al ministrului agriculturii și industriei alimentare, oameni ai muncii din unitate, specialiști, reprezentanți ai organelor agricole județene.

Tovarășul Nicolae Ceaușescu a fost invitat să viziteze ferma nr. 1 a unității agricole de stat Tg. Jiu, specializată în creșterea vacilor de lapte. În fața unor panouri și grafice, secretarul general al partidului a primit informații cu privire la programul privind dezvoltarea și modernizarea zootehniei în întreprinderile agricole de stat gorjene. Se precizează că în cadrul Trustului I.A.S. s-a trecut la concentrarea producției și specializarea unităților, urmărindu-se creșterea rapidă a efectivelor de animale, a producției de lapte, carne și lînă. S-a subliniat, totodată, că ferma nr. 1 este una din subunitățile reprezentative din zootehnia județului, avînd un efectiv de 1 300 de animale, din care 800 de vaci și junonci, și o suprafață de 225 hectare destinată producerii furajelor. Gazdele informează că întreaga suprafață a fost supusă unui complex de lucrări pentru îmbunătățirea potențialului productiv, care au condus la creșterea producției de furaje. Pe pășunile naturale, animalele rămîn permanent, iar adăpatul lor se face la jgheaburi cu nivel constant. Mulsul se realizează mecanic, prin intermediul a două stații mobile. Directorul Trustului I.A.S. arată că aceste metode se află în curs de extindere și la alte ferme zootehnice din județ.

La Stațiunea de cercetare și producție pomicolă

Tovarășul Nicolae Ceaușescu, ceilalți conducători de partid și de stat se îndreaptă apoi spre Stațiunea de cercetare și producție pomicolă Tg. Jiu. Aici, străbat o frumoasă plantație de pomi și viță de vie, aparținînd fermei Drăgoieni, subunitate etalon a stațiunii. Se distinge acțiunea unor buni gospodari care au amenajat pe marginea căii rutiere, precum și printre pomi, pe terenurile în pantă, benzi înierbate pentru obținerea de furaje și pentru combaterea eroziunii solului. În plantațiile tinere, specialiști ai stațiunii au cultivat varză, rosii, castraveți, pepeni, sfeclă furajeră și în special cartofi, culturi care, în această parte a țării, dispun de condiții optime de dezvoltare și fructificare.

Vizita de lucru a secretarului general al partidului la această stațiune a prilejuit o amplă analiză a dezvoltării agriculturii județului Gorj, și în special a pomiculturii. La expoziția organizată cu acest prilej, cit și în fața unor grafice, tovarășului Nicolae Ceaușescu, celorlalți conducători de partid și de stat le sînt prezentate de către directorul general al direcției agricole județene, Valeriu Olaru, principalii indicatori ai agriculturii și perspectivele de dezvoltare în actualul cincinal. Se desprinde astfel, în lumina indicațiilor date de tovarășul Nicolae Ceaușescu la ultimul congres al țărănimii, că s-a acționat în direcția mai bunei folosiri a pămîntului, creșterii efectivelor de animale și productivității acestora și organizării mai eficiente a consiliilor unice agroindustriale de stat și cooperatiste.

Se precizează că în cele două decenii de activitate, specialiștii Stațiunii de cercetare și producție pomicolă au dobîndit o bună experiență în crearea de noi soiuri de pomi, înființarea de plantații intensive și super intensive, cultivarea nucului și castanului comestibil, în extinderea pomiculturii, precum și a plantațiilor de viță de vie pe suprafețele pe care nu se pot cultiva cereale.

Ca unitate de cercetare integrată în producție, stațiunea și-a adus contribuția la concentrarea și specializarea producției pomicole în județ. Se prevede ca pînă în anul 1983 suprafața ocupată cu pomi să crească cu încă 6 200 de hectare în patru bazine mari. La inițiativa specialiștilor de aici a fost realizată „Magistrala nucului", ce se întinde pe marginea căilor rutiere ce leagă pitoreștile localități Tismana și Polovraci, și s-a înființat la Pestișani prima plantație de castani cu fructe comestibile din țara noastră cu o suprafață de 150 hectare.

În mijlocul cetățenilor municipiului Tg. Jiu

În continuare, secretarul general al partidului s-a îndreptat, într-o mașină deschisă, spre centrul de reședință al Gorjului — Tg. Jiu. Anii socialismului și îndeosebi cei de după reorganizarea administrativ teritorială au fost și pentru această localitate deosebit de bogați în transformări innoitoare. În partea de nord a municipiului s-a ridicat o impunătoare platformă industrială, cuprinzînd unități reprezentative din domeniile construcțiilor de mașini, chimiei, prelucrării lemnului, industriilor ușoară și alimentară, care au schimbat geografia economică a orașului și a județului, amplificînd și diversificînd forța lor economică. Blocuri de locuințe, școli, spitale, lăcașuri de cultură, toate înălțate în ultimii ani, au schimbat înfățișarea așezării, au transformat-o într-un centru urbanistic cu vizibile semne de modernitate.

La Întreprinderea de mașini-unelte pentru presare și forjare

Pe platforma industrială a municipiului este vizitată tînăra întreprindere de mașini-unelte pentru presare și forjare — unitate construită la indicația secretarului general al partidului, în scopul satisfacerii cerințelor economiei naționale cu asemenea utilaje.

Entuziastul și harnicul colectiv de muncitori, ingineri și tehnicieni ai fabricii, cu o medie de vîrstă în jurul a 23 de ani, se prezintă la prima vizită a tovarășului Nicolae Ceaușescu în întreprindere cu rezultate meritorii. Pînă în prezent, au fost asimilate în premieră în industria noastră constructoare de mașini 15 produse: prese hidraulice și mecanice, ciocane de forjare de diverse capacități, mașini și utilaje pentru prelucrarea materialelor plastice și a cauciucului, care înlocuiesc cu succes produsele similare ce se aduceau de peste hotare.

Directorul întreprinderii, Ion Voinea, raportează secretarului general al partidului că prevederile de plan pe primul semestru al anului au fost îndeplinite și depășite la producția fizică și industrială, fiind realizate suplimentar 26 de mașini-unelte. Se arată, de asemenea, că în cel de-al doilea trimestru întreprinderea a figurat în plan, pentru prima oară, cu sarcini și la export — prevedere onorată în bune condiții.

Depășirea cu peste 7 milioane lei înregistrată în primul semestru la investiții constituie o dovadă elocventă a hotărîrii colectivului de a-și cinsti angajamentul luat — punerea în funcțiune pînă la finele anului a întregii capacități.

Pe parcursul vizitării principalelor sectoare de producție, tovarășului Nicolae Ceaușescu i-au fost prezentate, în diverse stadii de fabricație, diferite tipuri de mașini-unelte, unele dintre ele realizate în cooperare cu întreprinderi similare din alte țări.

O succintă expoziție sintetizează acțiuni și realizări de seamă obținute de colectivul de aici în cadrul creației tehnico-științifice, care vizează îndeosebi creșterea productivității muncii, reducerea mai accentuată a consumului de metal, energie electrică, combustibil și a cheltuielilor de producție, sporirea eficienței întregii activități, diminuarea importurilor de subansamble hidraulice și electrice.

Tovarășul Nicolae Ceaușescu a indicat conducerii ministerului de resort să fie realizată pe această platformă o turnătorie de fontă, care să acopere necesarul de piese pentru toate unitățile industriale din zonă. De asemenea, a cerut să fie puse la punct tehnologiile microtermocentralei de pe platforma de nord a orașului, ce funcționează cu cazane mici și utilizează drept combustibil lignitul, acest gen de unități energetice eficiente urmînd să fie extins. În același timp, a recomandat specialiștilor Întreprinderii de mașini-unelte să producă elemente hidraulice și pentru utilaje miniere.

Felicitînd tînărul colectiv pentru succesele înregistrate, secretarul general al partidului a cerut ca el să-și mobilizeze forțele pentru amplificarea realizărilor de pînă acum.

În încheierea vizitei, ministrul industriei construcțiilor de mașini a informat pe tovarășul Nicolae Ceaușescu, despre stadiul lucrărilor de execuție a Întreprinderii de utilaj minier ce se află în imediata vecinătate. Intrarea în circuitul productiv al acestui nou obiectiv va contribui la dotarea carierelor de lignit ale Gorjului cu utilaje de mare productivitate și randament, între care excavatoare cu rotor și mașini de haldat. Ținînd cont de acest lucru, secretarul general al partidului a indicat să fie luate toate măsurile în scopul dării în funcțiune într-un termen cît mai scurt a noi întreprinderi. Ministrul construcțiilor industriale a informat că în prezent lucrările sînt în avans cu circa trei luni, ceea ce permite onorarea angajamentului luat de constructor și beneficiar de a începe producția de utilaj minier cu un trimestru mai devreme.

Așteptată pretutindeni cu profundă bucurie, vizita tovarășului Nicolae Ceaușescu în ținutul Gorjului a constituit o adevărată sărbătoare, relevînd vibrant dragostea și încrederea pe care cei ce trăiesc și muncesc pe aceste meleaguri le nutresc, alături de întregul nostru popor, față de secretarul general al partidului, președintele Republicii, care conduce destinele națiunii noastre pe calea luminoasă a socialismului și comunismului.

Prin însemnătatea și actualitatea problemelor examinate, prin importanța deosebită a măsurilor și orientărilor stabilite, ea se înscrie, totodată, ca un eveniment de seamă în activitatea unității vizitate, în viața economico-socială a județului, a întregii țări. Aprecierile și îndemnurile tovarășului Nicolae Ceaușescu au găsit — și de această dată — un larg ecou în sufletul și conștiința oamenilor muncii, stimulîndu-le energiile, mobilizîndu-le forțele creatoare, în bătălia pentru îndeplinirea obiectivelor cincinalului 1981-1985, pentru înfăptuirea hotărîrilor Congresului al XII-lea, a Programului partidului. Fiii Gorjului și-au reafirmat, în această zi, voința lor fierbinte de a urma cu neclintit devotament partidul și pe secretarul său general, de a contribui, cu abnegație și dăruire revoluționară, împreună cu întregul popor, la înflorirea continuă a patriei, în deplină libertate și independență, la ridicarea României socialiste pe culmi tot mai înalte de progres și civilizație.

Marea adunare populară din municipiul Tîrgu Jiu

(Urmare din pag. a III-a)

rească, inițiată în bazinul minier, la indicația dumneavoastră, în vederea impulsionării extracției de cărbune energetic. Prezența celor 7 000 de oameni ai muncii, în mare măsură tineri din 27 de județe ale țării și din municipiul București, în carierele de lignit, reprezintă pentru minerii gorjeni un motiv în plus de îmbărbătare, de a nu precupeți nici un efort pentru înfăptuirea neabătută a programului complex de dezvoltare a energeticii românești.

Așa cum ați constatat la fața locului, prin traducerea în viață a prețioaselor indicații date de dumneavoastră, se acționează pentru valorificarea mai bună a potențialului material, tehnic și uman din cariere și abataje. Colectivele sondelor de extractie a țițeiului și gazelor lucrează cu rezultate mai bune pentru extinderea exploatării straturilor la mare adîncime și creșterea factorului de recuperare. Se înfăptuiesc și măsurile care privesc îmbunătățirea grupurilor de la cele două mari termocentrale de la Rovinari și Turceni; ne preocupăm să rezolvăm o serie de probleme ridicate de punerea în funcțiune sau dezvoltarea noilor capacități amplasate în municipiul Tg. Jiu.

În agricultură, pe baza indicațiilor dumneavoastră, acționăm pentru crearea unor complexe zootehnice de mare capacitate, a unor ferme legumicole și bazine pomicole cu plantații de tip industrial, adaptate specificului și posibilităților oferite de relieful județului nostru.

Relevînd aceste preocupări majore, spunem în mod deschis că nu am făcut totul, că mai persistă o serie de neajunsuri, de lipsuri și greutăți, datorită cărora, îndeosebi în sectoarele extractive, nu am reușit să realizăm în întregime sarcinile. Vă raportăm că în spiritul indicațiilor date de dumneavoastră la recenta Consfătuire de lucru de la Comitetul Central, la Congresul consiliilor oamenilor muncii și la plenara Comitetului Central al P.C.R., în județ există o atmosferă de angajare responsabilă pentru lichidarea cît mai grabnică a deficiențelor, a rămînerilor în urmă și încadrarea în sarcinile de plan.

Am reținut cu toată atenția aprecierile privind munca noastră, observațiile, criticile, recomandările și indicațiile ce ni le-ați dat pe parcursul vizitei. Ele reprezintă pentru organizația județeană de partid, pentru fiecare colectiv de comuniști un prețios îndreptar în perfecționarea muncii de viitor. Vom pune accent pe întărirea disciplinei tehnologice și în muncă, în vederea creșterii randamentului productiv, cu cheltuieli și consumuri materiale cît mai reduse. Vom acționa mai hotărît pentru aplicarea noului mecanism economico-financiar, afirmarea puternică a democrației muncitorești, a spiritului revoluționar în toate sferele vieții materiale și spirituale.

Vom milita cu înaltă răspundere comunistă pentru înfăptuirea tuturor sarcinilor cuprinse în magistrala dumneavoastră expunere prezentată la supremul forum democratic al clasei muncitoare, pentru a asigura intrarea României într-o etapă superioară a dezvoltării sale, pentru înfăptuirea întregii politici interne și externe a partidului și statului, pe care o promovați cu dăruire și spirit novator, spre binele și fericirea întregului nostru popor.

Însuflețiți de perspectivele luminoase deschise de ce-l de-al XII-lea Congres al partidului, de însuflețitorul program expus de dumneavoastră la cel de-al II-lea Congres al consiliilor oamenilor muncii, de exemplul dumneavoastră luminos de muncă și de viață, de totală consacrare pentru împlinirea celor mai nobile idealuri ale întregii omeniri, vă încredințăm, mult iubite și stimate tovarășe secretar general, că, strîns uniți în jurul partidului, al dumneavoastră, vom face totul pentru înfăptuirea obiectivelor complexe ce ne revin în acest an, în întregul cincinal, astfel ca Gorjul să-și aducă o contribuție mereu mai însemnată la făurirea viitorului comunist al României.

A luat apoi cuvîntul **Vasile Ogherlaci**, director general al Combinatului minier „Oltenia", **Ion Dincă**, maistru la Schela de extracție Țicleni, Erou al Muncii Socialiste, **Maria Dijmărescu**, maistru la Întreprinderea Electrocentrale Rovinari.

Îngăduiți-mi, mult stimate tovarășe secretar general, să exprim, în numele constructorilor de mașini și al tinerilor din Gorj, cele mai alese sentimente de stimă și prețuire pe care le nutrim față de dumneavoastră, să vă mulțumim pentru onoarea ce ne-ați făcut-o vizitînd și întreprinderea noastră, a spus tovarășul **Ion Tarbac**, secretarul Comitetului U.T.C. de la Întreprinderea de mașini-unelte pentru presare-forjare din Tg. Jiu.

Folosind acest minunat prilej, noi toți dăm astăzi glas satisfacției depline, entuziaste, pentru realegerea dumneavoastră la recentul forum muncitoresc în înalta funcție de președinte al Consiliului Național al Oamenilor Muncii — chezășie sigură a afirmării autoconducerii muncitorești, a prosperității patriei.

Construcția de mașini a județului Gorj este tînără, după cum tînăr este și colectivul nostru, a cărui medie de vîrstă nu depășește 25 de ani. Cei mai mulți ne-am format odată cu uzina, iar faptul că lucrăm în această unitate, dotată cu utilaje moderne, de înaltă tehnicitate, îl considerăm ca o datorie de cea mai mare răspundere. De la începutul activității noastre am asimilat 15 produse noi, printre care prescle hidraulice și mecanice într-o gamă cuprinsă între 100 și 630 tone forță. În acest an ne-am propus să asimilăm încă zece produse noi și avem posibilitatea să vă raportăm că, în cinstea celui de-al II-lea Congres al consiliilor oamenilor muncii, am realizat deja jumătate din aceste angajamente. Corespunzător sarcinilor stabilite de mărețul forum muncitoresc, sîntem hotărîți să realizăm mașini-unelte în condiții de calitate ireproșabilă, cu un consum redus de metal și importante economii de energie electrică.

Indicațiile ce ni le-ați dat astăzi, expunerea prezentată în fața recentului Congres constituie și pentru noi un minunat îndreptar. Pe baza lor vom alcătui un temeinic program de lucru și vom acționa cu energie pentru a cîștiga un loc de frunte în rîndul constructorilor de mașini din țară.

Vă urăm, cu toată căldura inimilor noastre, mult stimate tovarășe Nicolae Ceaușescu, sănătate și putere de muncă, spre binele și fericirea harnicului nostru popor!

În continuare a luat cuvîntul **Ion Tomescu**, directorul Stațiunii de cercetare și producție pomicolă și viticolă din Tg. Jiu.

Dînd glas dorinței unanime a participanților la acest moment sărbătoresc, a tuturor oamenilor muncii din Gorj, primul secretar al Comitetului județean de partid a adresat tovarășului Nicolae Ceaușescu rugămintea de a lua cuvîntul. Din nou o atmosferă de puternic entuziasm. Se scandează neîntrerupt „Ceaușescu — P.C.R.!", „Ceaușescu și poporul!".

Întîmpinat cu urale și ovații, la cuvîntul tovarășul NICOLAE CEAUȘESCU, secretar general al Partidului Comunist Român, președintele Republicii Socialiste România.

Cuvîntarea conducătorului partidului și statului nostru a fost urmărită cu viu interes și subliniată în repetate rînduri cu urale și ovații, cei prezenți manifestîndu-și și de această dată hotărîrea fermă de a înfăptui neabătut indicațiile secretarului general al partidului, de a munci în continuare cu devotament și hărnicie pentru realizarea exemplară a sarcinilor ce le revin în actualul cincinal, pentru transpunerea în viață a hotărîrilor Congresului al XII-lea al partidului și ale recentului forum muncitoresc.

Din nou, miile de participanți scandează „Ceaușescu — P.C.R.!", „Ceaușescu și poporul!", „Ceaușescu și minerii!", „Ceaușescu — muncitorii!".

În încheierea adunării, luînd cuvîntul, primul secretar al Comitetului județean de partid a spus: Vă rog să-mi permiteți, ca, în numele participanților, al tuturor locuitorilor meleagurilor gorjene, să exprim cele mai vii mulțumiri pentru cuvintarea de excepțională însemnătate rostită la această importantă adunare populară. Îndemnurile ce ni le-ați adresat, orientările și indicațiile date pe parcursul vizitei de lucru vor constitui direcții fundamentale ale activității de viitor în vederea înfăptuirii sarcinilor care ne revin, înlăturării neajunsurilor manifestate, a realizării unui adevărat salt calitativ în munca noastră.

Îngăduiți-ne să vă urăm, din toată inima, multă sănătate, viață fericită și îndelungată, aceeași neobosită forță creatoare, spre gloria și prestigiul României socialiste!

Trăiască Partidul Comunist Român, în frunte cu cel mai iubit, stimat și prețuit fiu al poporului, secretarul general al partidului, președintele Republicii, tovarășul Nicolae Ceaușescu!

Adunarea ia sfîrșit într-o atmosferă sărbătorească, de puternic entuziasm. Cei prezenți aclamă din nou îndelung pentru partid și secretarul său general. Se scandează „Ceaușescu — P.C.R.!", „Ceaușescu și poporul!". Tovarășul Nicolae Ceaușescu răspunde cu căldură manifestărilor de simpatie adresate de zecile de mii de oameni ai muncii.

În această ambianță de puternică vibrație patriotică, tovarășul Nicolae Ceaușescu își ia un călduros rămas bun de la locuitorii municipiului Tg. Jiu și al Gorjului.

La plecare din Tg. Jiu, tovarășul Nicolae Ceaușescu, ceilalți tovarăși din conducerea de partid și de stat au fost salutați de tovarășul Nicolae Gavrilescu, prim-secretar al Comitetului județean Gorj al P.C.R., de alți reprezentanți ai organelor locale de partid și de stat.

O gardă militară alcătuită din ostași ai forțelor armate și din detașamente de pregătire a tineretului pentru apărarea patriei a prezentat onorul. A fost intonat Imnul de Stat al Republicii Socialiste România.

În uralele și aclamațiile mulțimii elicopterul prezidențial a decolat, îndreptîndu-se spre Drobeta-Turnu Severin.

Sosirea în județul Mehedinți

Tovarășul Nicolae Ceaușescu a sosit în cursul după-amiezii de joi în județul Mehedinți.

Împreună cu secretarul general al partidului au sosit tovarășii Constantin Dăscălescu, Ion Dincă, Gheorghe Oprea, Virgil Trofin.

Elicopterul prezidențial a aterizat la Gura Văii, în vecinătatea sistemului hidroenergetic și de navigație „Porțile de Fier I".

Un mare număr de mehedinteni — locuitori ai satelor din zonă — au venit în întîmpinarea secretarului general al partidului, salutînd cu dragoste și deosebită căldură pe tovarășul Nicolae Ceaușescu. Se scanda cu însuflețire „Ceaușescu — P.C.R.!", „Ceaușescu și poporul!", cei prezenți exprimînd și cu acest prilej sentimentele de prețuire și de profundă recunoștință pentru cel care conduce întreaga operă de împlinire a năzuințelor națiunii noastre, încrederea deplină în partid, în politica sa internă și externă, voința fermă de a-și aduce în continuare o contribuție tot mai mare la înflorirea scumpei noastre patrii, la progresul economiei noastre socialiste.

La coborîrea din elicopter, tovarășul Nicolae Ceaușescu a fost salutat de tovarășul Iulian Ploștinaru, prim-secretar al Comitetului județean Mehedinți al P.C.R., de membrii Comitetului județean de partid, care i-au urat, în numele locuitorilor de pe aceste meleaguri, un călduros bun venit în județul Mehedinți.

O formație alcătuită din militari ai forțelor armate, membri ai gărzilor patriotice și ai detașamentelor de pregătire a tineretului pentru apărarea patriei a prezentat onorul. A fost intonat Imnul de Stat al Republicii Socialiste România.

În aplauzele și uralele celor veniți în întîmpinare, tineri și tinere, pionieri și șoimi ai patriei au oferit secretarului general al partidului buchete de flori. Potrivit tradiției, tovarășul Nicolae Ceaușescu este invitat să guste din pîinea și sarea acestor meleaguri, oferite de un bătrîn localnic, din ploști cu vin, simboluri ale ospitalității românești.

Emoționanta întîlnire a secretarului general al partidului cu locuitorii județului Mehedinți este întregită de momente folclorice. Tineri și tinere, îmbrăcați în costume naționale, se prind în hore, aducînd omagiul mehedinților celui mai iubit fiu al națiunii noastre.

Tovarășul Nicolae Ceaușescu a răspuns cu căldură acestor manifestări.

AGENDA

Joi seara, a părăsit Capitala ministrul afacerilor externe al Republicii Socialiste Vietnam, Nguyen Co Thach, care, la invitația ministrului afacerilor externe al Republicii Socialiste România, Ștefan Andrei, a făcut o vizită oficială de prietenie în țara noastră.

La plecare, pe aeroportul Otopeni, oaspetele a fost salutat de ministrul afacerilor externe, de alte persoane oficiale.

Continuîndu-și vizita în țara noastră, generalul-colonel Kiril Kosev, membru al C.C. al P.C. Bulgar, șeful Direcției principale politice a Armatei populare bulgare, și persoanele care-l însoțesc, împreună cu generalul-locotenent Gheorghe Gomoiu, membru al C.C. al P.C.R., adjunct al ministrului apărării naționale și secretar al Consiliului politic superior al armatei, au fost oaspeții unor unități militare și ai unei întreprinderi industriale din Cluj-Napoca.

Joi la amiază, tovarășul Ștefan Mocuța, membru supleant al Comitetului Politic Executiv al C.C. al P.C.R., prim-secretar al Comitetului județean Cluj al P.C.R., a primit delegația militară bulgară. Primirea s-a desfășurat într-o atmosferă cordială, prietenească.

În cursul zilelor de marți și miercuri, delegația militară bulgară a vizitat, de asemenea, unități ale armatei noastre și obiective economice din județele Prahova și Mureș.

În perioada 19 iunie — 3 iulie a.c., Mohamed Ali Nur, ministrul zootehniei, pădurilor și pășunilor din Republica Democratică Somalia, a efectuat o vizită în țara noastră la invitația Ministerului Agriculturii și Industriei Alimentare. Cu această ocazie, oaspetele a vizitat institute de cercetări pentru cereale și plante tehnice, de mecanizare și mașini agricole, întreprinderi zootehnice și alte unități, unde a luat cunoștință [illegible] realizările țării noastre.

La încheierea vizitei, joi, tovarășul Angelo Miculescu, viceprim-ministru al guvernului, ministrul agriculturii și industriei alimentare, și Mohamed Ali Nur au semnat un program de măsuri pentru materializarea prevederilor de cooperare în domeniile producției agricole, animale și vegetale, efectuarea în comun de cercetări științifice și schimburi de informații și de specialiști, convenite cu ocazia vizitei la nivel înalt.

Joi seara a sosit, în Capitală, coordonatorul național al Comitetelor de Apărare a Revoluției din Cuba, Armando Acosta Cordero, care la invitația Consiliului Național al Frontului Democrației și Unității Socialiste face o vizită în țara noastră.

La sosire, pe aeroportul Otopeni, oaspetele a fost salutat de Tamara Dobrin, președinte executiv al Consiliului Național al F.D.U.S., de alte persoane oficiale.

Au fost prezenți Humberto Castello, ambasadorul Republicii Cuba la București și membri ai ambasadei.

Cronică U.T.C.

În perioada 26 iunie — 2 iulie a.c., o delegație a Serviciului pentru Vizite și Schimburi Internaționale pe Linie de Tineret (I.J.A.B.) din R. F. Germania a efectuat o vizită în țara noastră, la invitația C.C. al U.T.C.

Delegația I.J.A.B. s-a întîlnit și a purtat discuții cu tineri și cadre ale U.T.C. din București și județele Alba și Hunedoara și a participat la spectacole ale ansamblurilor și formațiilor de tineret prezente în etape finale ale Festivalului național al muncii și creației „Cîntarea României“. Cu acest prilej s-a realizat un util schimb de informații și experiență pe probleme privind promovarea activității culturale în rîndul tineretului.

La Piatra Neamț a avut loc o adunare consacrată sărbătoririi a două decenii de activitate a Teatrului tineretului din localitate. Cu acest prilej, participanții au adresat o telegramă Comitetului Central al Partidului Comunist Român, tovarășului Nicolae Ceaușescu, prin care subliniază hotărîrea colectivului acestei instituții de artă de a face totul pentru înfăptuirea programului ideologic al partidului, pentru creșterea contribuției la educarea multilaterală a publicului larg și mai ales a tinerei generații.

La Institutul de medicină și farmacie din București au început, joi, lucrările celui de-al VI-lea Congres național de fiziologie organizat de Societatea de fiziologie din cadrul Uniunii Societăților de Științe Medicale din Republica Socialistă România.

Cronică de întrecere

● PE PLATFORMA INDUSTRIALĂ A ORAȘULUI SF. GHEORGHE, la Întreprinderea de mașini-agregat și subansamble auto s-au înregistrat DOUĂ PREMIERE INDUSTRIALE: darea în exploatare a noului obiectiv pentru fabricarea cutiilor de viteză, prevăzut cu o capacitate de 15 000 cutii de viteză, și a unei capacități pentru fabricarea sculelor de filetat, prevăzută pentru o producție anuală în valoare de 40 milioane lei.

Noile obiective realizate de un colectiv al Trustului de construcții industriale Brașov sînt prevăzute cu utilaje, instalații și agregate complexe care asigură o calitate înaltă a produselor.

● ÎN CADRUL VIITOAREI ÎNTREPRINDERI DE ECHIPAMENT HIDRAULIC DIN RÎMNICU VÎLCEA A FOST PUSĂ ÎN FUNCȚIUNE prima capacitate productivă, profilată pe realizarea SDV-urilor necesare fabricației de supape de ungere, injectoare, dozatoare și alte subansamble, destinate echipării mașinilor-unelte produse de unitățile industriei noastre constructoare de mașini.

Atît proiectul de execuție, cît și tehnologia de fabricație ale noului obiectiv au fost elaborate de specialiștii institutelor de proiectare și inginerie tehnologică aparținînd Ministerului Industriei Construcțiilor de Mașini, în timp ce utilajele și instalațiile din dotare sînt asigurate, în proporție de peste 80 la sută, de către întreprinderile de profil din țara noastră.

● ÎN ZONA INDUSTRIALĂ A ORAȘULUI FĂLTICENI A INTRAT ÎN FUNCȚIUNE UN NOU OBIECTIV ECONOMIC: Secția de detergenți a Întreprinderii chimice din localitate, care cuprinde ateliere de sulfonare, condiționare și ambalare. De menționat, că cea mai mare parte din utilajele și instalațiile din dotare sînt de proveniență românească.

În cadrul secției au și fost realizate primele cantități de „Perlan alb“, urmînd ca în a doua jumătate a lunii iulie să fie introduse în fabricație încă două sortimente de detergenți.

● PE ȘANTIERUL ÎNTREPRINDERII PENTRU INDUSTRIALIZAREA SFECLEI DE ZAHĂR Ianca, județul Brăila, obiectiv cu termen de punere în funcțiune în trimestrul trei, zilele acestea s-au înregistrat noi succese. Este vorba de începerea, cu mult înainte de termenul stabilit, a probelor și rodajului mecanic la utilajele și instalațiile aferente halei de fabricație. Astfel, sînt supuse verificărilor tehnice aproximativ 400 de motoare și subansamble în mișcare care vor deservi la rîndul lor peste 4 000 tone de utilaje ce vor asigura buna desfășurare a fluxului de producție a noului obiectiv brăilean.

● MUNCITORII, INGINERII ȘI TEHNICIENII DE LA ÎNTREPRINDEREA CONSTRUCTOARE DE MAȘINI-UNELTE „ÎNFRĂȚIREA“ DIN ORADEA AU ASAMBLAT, JOI, MAȘINA-UNEALTĂ CU NUMĂRUL 100 000, fabricată aici de la începutul activității acestei unități bihorene. Este vorba despre o mașină agregat unicat, de mare complexitate tehnică, cu ciclul de funcționare automat, destinată noii Întreprinderi de autoturisme Oltcit — Craiova. În prezent, gama mașinilor-unelte produse la „Înfrățirea“ depășește 34 tipodimensiuni, cu performanțe tehnice ridicate, prevăzute cu comenzi numerice, cititori optici și afișaje de cote. Prin intrarea în funcțiune a noii hale de mașini grele s-au creat condiții pentru fabricarea, în premieră națională, în cursul anului trecut, a primului centru de prelucrare vertical, urmînd ca, în acest an, să fie fabricat aici și primul centru de prelucrare orizontală.

CUM FUNCȚIONEAZĂ UTILAJELE PE FLUX CONTINUU DE LA COMBINE LA SEMĂNĂTORI?

O zi la arie

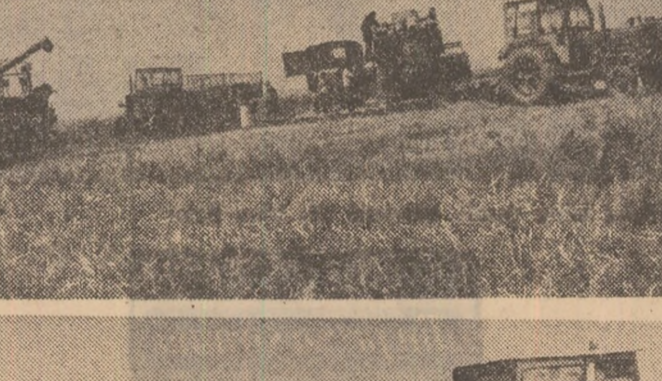

Martor obiectiv, obiectivul foto pentru secerișul grînelor, ca personaj principal. Trei formații de combine de la I.A.S. Titu pentru cele 1 300 ha acționînd sub soarele dogoritor de iunie. Ordinea intrării în scenă: la prima oră a dimineții combinele în brazdă. Surprizele abia încep, pentru că după cîteva ore la arie se adună mai multe utilaje defecte, pentru care echipa de mecanici caută soluții de remediere. Cît mai repede! De ce „așa de repede“ s-au defectat? În ziua de foto-reportaj lîngă combine (unele nici n-au plecat din loc de dimineață) un singur tractor cu plug, dar nu pentru arături, ci pentru a urni combinele care nu au acumulatori pentru pornire automată. În urma combinelor se întind șiruri de paie păzite de lozinci avertizatoare. Paiele sînt un bun furaj. Sub paie pămîntul se poate ara excelent. Așa că, în conținut, lozinca este veridică și la propriu și la figurat...

ȘT. DORGOȘAN

MUREȘ:

Răspunsul tinerilor mecanizatori

De cîteva zile a început secerișul orzului și în județul Mureș. O lucrare ce trebuie executată cu cea mai mare operativitate.

Ce se întîmplă în Consiliul unic agroindustrial Ungheni? Interlocutorul, tovarășul Ion Moldovan, directorul S.M.A. începe cu o stare de fapt care încă nu a intrat pe făgașul normal.

— Dacă astăzi am trimis o mașină și un om la furnizor, pentru unele piese de schimb, vă dați seama că pregătirile pentru campanie nu sînt complet încheiate. Am tot intervenit la baza de aprovizionare, dar în multe cazuri am primit doar... ridicări din umeri. Să nu înțelegeți că stăm foarte rău. Secerișul orzului se va desfășura în bune condițiuni. Dar, în aceeași balanță cu secerișul, trebuie să punem și însămînțatul culturilor succesive, iar între ele eliberatul parcelelor de paie și pregătirea terenului. Or, la capitolul eliberatul terenului nu avem sîrmă suficientă. Apoi, să nu uităm că unele utilaje „cad“ pe parcurs din diverse motive. Iată, de pildă, astăzi, o combină stă că nu are curea lată.

În speranța că mașina plecată la furnizorii de piese de schimb va soluționa cîteva din problemele ridicate, mergem pe teren. De fapt secerișul se desfășoară în două unități cooperatiste: Ungheni și „Gheorghe Doja“.

La „Rotunda“, parcelă aparținătoare de C.A.P. Ungheni sînt de secerat 70 ha. Acționează o o combină, 4 remorci.

— Am început ieri secerișul, ne informează tovarășul Zoltan Korpos inginerul șef al unității, prezent printre mecanizatori. S-a acționat neașteptat de bine. Vedeți, pe 20 ha se seamănă deja porumbul în cultură succesivă. Astă-noapte s-a pregătit terenul. Sîntem nevoiți să fim operativi în executarea acestor lucrări deoarece seceta din luna mai a dijmuit o parte din furaje.

— Sîntem avantajați și de faptul că baza de recepție este în comuna noastră, și de faptul că sîntem printre primii care livrează orz, intervine mecanizatorul Ioan Vaida. Adică transportul merge așa cum ar trebui să meargă întotdeauna. Ieri, după ora 17,00 am făcut trei curse.

— Astăzi e ora 11,00, cîte curse ați făcut?

— Merg cu a treia remorcă.

În ritmul lui lucrează Ion Aldea, Ștefan Ghernuțan, Istvan Barta și alții, din secția condusă de David Satmari.

Aceeași hotărîre, a strîngerii fiecărui bob, a valorificării paielor și pămîntului, o întîlnim și la „Gheorghe Doja“. În parcela Hagău sînt în lan 14 combine. Asistența tehnică este asigurată de către cei trei mecanici de întreținere din secțiile S.M.A. „Gheorghe Doja“, Crăciunești, Tirimia, de unde provin combinele, și încă doi mecanici din atelierul central. O discuție ambițioasă între doi tineri: inginerul șef al C.A.P. și directorul S.M.A. pe tema: cînd se va încheia secerișul orzului, la C.A.P. „Gheorghe Doja“? Argumente și contraargumente. Probleme ce se pot ivi, probleme de transport, oameni la arat și pregătit terenul etc.

Între timp, sosește președintele C.A.P., tovarășul Iohan Somodi, cu o veste și cu o observație. Vestea: am fost anunțați că vom primi camioane pentru transport. Observația: paiele acestea sînt un nutreț excepțional pentru vite, mecanizatorii trebuie să regleze combinele astfel încît să le taie cît mai aproape de sol. Apoi se angajează în disputa inițiată de cei doi care se încheie în următorii termeni. Președintele — poimîine la amiază acest teren va rămîne... negru. Adică vom semăna pe 20 ha fasole, iar pe restul porumb pentru siloz. Indiscreția reporterícească ne obligă să cunoaștem și opinia mecanizatorilor. „Vrem să batem recordul“, ne spun tinerii combinieri Mihai Pethö, Mihai Szécs, Francisc Kadar, Tiberiu Domahidi. Deși tineri, fiecare dintre ei are experiența lucrului și pe timp frumos și pe timp de ploaie.

MIRCEA BORDA

Lucrările Conferinței naționale a scriitorilor

Joi, au continuat în Capitală lucrările Conferinței naționale a scriitorilor, eveniment de seamă în viața culturală a țării. Forumul scriitorilor a dezbătut, în cea de-a doua zi, aspecte legate de ordinea de zi a conferinței: Raportul Consiliului Uniunii scriitorilor asupra activității desfășurate pe perioada mai 1977 — iunie 1981; Raportul Comisiei de cenzori asupra activității financiare a Uniunii scriitorilor pe perioada dintre cele două conferințe; Tezele Conferinței naționale a scriitorilor; Programul de devoltare a literaturii din Republica Socialistă România pe următorii patru ani; Modificări la Statutul Uniunii scriitorilor.

În cadrul lucrărilor au luat cuvîntul scriitorii Dumitru Trancă, Constantin Țoiu, Octavian Paler, Anghel Dumbrăveanu, Ion Bănuță, Nicolae Manolescu, Letay Lajos, Radu F. Alexandru, Ioan Alexandru, Svetomir Raicov, Constantin Abăluță, Mircea Sîntimbreanu, Dan Deșliu, Laurențiu Ulici, Virgil Teodorescu, Ana Blandiana, Damian Necula, Radu Tudoran, George Bălăiță, Eugen Simion, Titus Popovici, Gheorghe Schwartz, Corneliu Leu, Dan Culcer, Gabriel Dimisianu, Marin Mincu, Gelu Ionescu, Alexandru Balaci, Domokos Geza, Geo Bogza, Nicolae Breban, Valeriu Cristea, Nina Cassian, Mircea Dinescu, Paul Everac, Ileana Mălăncioiu, Kantor Lajos, Eugen Jebeleanu, Sînziana Pop, Valeriu Râpeanu, Dan Hăulică, George Macovescu.

În încheierea lucrărilor celei de-a doua zile au fost adoptate documentele înscrise pe ordinea de zi.

Lucrările conferinței continuă.

TV

PROGRAMELE 1 și 2

10,30 Muzică populară.

În jurul orei 11,00 — Transmisiune directă: Adunarea populară din municipiul Drobeta-Turnu Severin cu prilejul vizitei de lucru în județul Mehedinți a tovarășului Nicolae Ceaușescu, secretar general al Partidului Comunist Român, președintele Republicii Socialiste România.

PROGRAMUL 1

16,00 Tenis de cîmp. Finala de simplu femei a turneului internațional de la Wimbledon. Transmisiune directă. 17,30 Emisiune în limba germană. 18,50 1001 de seri. 19,00 Telejurnal. 19,50 Actualitatea economică. 20,10 Film artistic: „Visul spulberat“. Premieră TV. Producție a studiourilor italiene. 21,50 Fantezii coregrafice cu baletul Operei Române din Timișoara. 22,05 Telejurnal.

PROGRAMUL 2

16,30 Cîntece și jocuri populare. 16,55 O viață pentru o idee — Gheorghe Țițeica (1873—1939). 17,30 Cîntarea României (reluare). De pe marea scenă a țării pe micul ecran. Emisiune realizată în colaborare cu Consiliul Culturii și Educației Socialiste. Județul Covasna. 18,50 1001 de seri. 19,00 Telejurnal. 19,50 Concertul Filarmonicii „George Enescu“. În pauză: Studio '81. Inițiativa, între intenție și eficiență. 21,15 Jurnalul științelor și al călătoriilor. Primorie — Vladivostok. 22,05 Telejurnal.

SPORT

● Astăzi încep la Clermont Ferrand campionatele mondiale de scrimă, la care participă peste 450 de sportivi și sportive din 39 de țări. Pe lista favoriților figurează scrimeuri din Italia, Franța, U.R.S.S., R.F. Germania, Polonia, Ungaria, Suedia și alte țări.

România va fi reprezentată de o formație din care fac parte: Marcela Moldovan, Aurora Dan, Petre Kuki (floretă), Liviu Angelescu, Rudolf Szabo (spadă), Ioan Pop, Nicolaie Mustață (sabie) și alții.

● În localitatea Lajas, situată la 35 km de Havana, au început meciurile tradiționalului turneu internațional de box pentru „Trofeul Cardin“. La cat. „ușoară“ (63,500 kg), cubanezul Jose Aguilar l-a învins prin abandon în prima repriză pe Mircea Fulger (România). La aceeași categorie, americanul Henry Hughes a dispus la puncte de cubanezul Ramos Urtiminio, iar Anatolio Ostrovski (U.R.S.S.) l-a făcut KO în repriza a treia pe Jose Tumbarell (Cuba).

● Turul ciclist al Iugoslaviei a continuat, joi, cu etapa a 6-a, Opatija — Portoroz (122 km), încheiată cu succesul rutierului sovietic Ivan Mișcenko, înregistrat cu timpul de 3h00'52''. Cu primul pluton au sosit și cicliștii români M. Romașcanu (locul 10) și I. Gancea.

Astăzi se desfășoară penultima etapă, a șaptea: Portoroz — Nova Gorița (126 km).

● Semifinalele probei de simplu bărbați din cadrul turneului internațional de tenis de la Wimbledon s-au încheiat, întocmai ca și cele ale probei feminine, cu succesul principalilor favoriți: suedezul Bjorn Borg și americanul John McEnroe. Cei doi campioni se vor întîlni sîmbătă într-o finală ce constituie reeditarea celei de anul trecut, cînd victoria a revenit asului suedez.

John McEnroe l-a întrecut cu 7—6, 6—4, 7—5 pe australianul Rod Frawley, iar Bjorn Borg a cîștigat în cinci seturi, cu 0—6, 4—6, 6—3, 6—0, 6—4 în fața americanului Jimmy Connors.

Mobilizatoare programe pentru întregul popor în cincinalul noii calități

(Urmare din pag. I)

sporirea consumului sau înzestrării populației cu diferite produse agroalimentare și industriale. Dar tot în aceeași măsură, industrializarea economiei românești îmbracă în etapa actuală aspecte calitativ noi vizînd dezvoltarea în ritm mai înalt a ramurilor de vîrf, ridicarea gradului de tehnicitate a producției, intensificarea procesului de restructurare a producției punîndu-se accentul pe sectoarele mici consumatoare de energie și materii prime. Toate aceste orientări vor conduce la crearea unei industrii mai moderne, mai competitive, capabile să asigure într-o și mai mare măsură cerințele dezvoltării accelerate a economiei românești, cele legate de creșterea nivelului de trai al poporului și, totodată, să contribuie la realizarea unei activități de comerț exterior și cooperare economică internațională tot mai eficientă, care să determine sporirea mai accentuată a exportului decît a importului, realizarea pe această cale a unei balanțe comerciale excedentare și a unei balanțe de plăți echilibrate.

Pe același plan, ca importantă, legile adoptate recent de Marea Adunare Națională pun dezvoltarea agriculturii și industriei alimentare — ramuri de bază ale economiei naționale, capabile să susțină realizarea sarcinilor stabilite de Congresul al XII-lea al P.C.R. legate de asigurarea cerințelor raționale de consum ale populației, precum și de crearea unor disponibilități pentru export. Iar noua revoluție agrară se cere susținută, așa cum se prevede în cele două legi, prin modernizarea continuă a bazei tehnico-materiale a agriculturii, prin introducerea mai susținută a cuceririlor revoluției tehnico-științifice și, mai cu seamă, printr-o mai bună conducere, organizare și desfășurare a activității în acest domeniu. Sînt premise care asigură realizarea produselor sporite prevăzute în plan în toate sectoarele agriculturii românești.

Accentuarea factorilor intensivi ai creșterii economice este relevată și în activitatea de investiții care se concentrează în mai mare măsură decît pînă acum pe realizarea de dezvoltări și modernizări la capacitățile existente, pe completarea dotării unităților cu mașini și utilaje pentru eliberarea locurilor înguste, astfel încît fiecare unitate să producă la parametri tehnico-economici competitivi, în condiții de maximă eficiență. Dealtfel, creșterea eficienței economice — prin aplicarea fermă a principiilor noului mecanism economico-financiar — reprezintă unul din obiectivele fundamentale ale actualului plan cincinal, ale trecerii la o nouă calitate în întreaga activitate economică. Sînt prevăzute în acest sens sarcini importante privind: creșterea productivității muncii (cu peste 40 la sută în industrie și 30 la sută în construcții-montaj — la nivelul întregului cincinal); reducerea nivelului costurilor de producție (cu 8,2 la sută în industria republicană și 5 la sută în construcții-montaj); creșterea indicelui de valorificare a materiilor prime de bază și energiei în industrie (cu 30 la sută în 1985 față de 1980). Sînt măsuri care în ultimă instanță vor conduce la sporirea venitului național într-un ritm mediu anual de 7,1 la sută (devansînd cu un procent ritmul de creștere a produsului social), asigurîndu-se astfel atît resursele necesare pentru fondul național de dezvoltare economico-socială, cît și cele pentru îmbunătățirea în continuare a nivelului de trai al poporului. Iar faptul că planul cincinal prevede sporirea cu 19 la sută a veniturilor totale reale ale populației, cu 15,5 la sută a retribuției reale, cu 18 la sută a veniturilor reale ale țărănimii, precum și construirea a circa 900 000 apartamente și a mii și mii de locuri în creșe, grădinițe, internate, ateliere școlare etc., constituie cea mai elocventă dovadă a umanismului, justeții și realismului politicii economice a partidului și statului nostru. O dovadă cu atît mai grăitoare și relevantă cu cît, în condițiile actualei crize economice mondiale, tot mai multe țări (inclusiv socialiste) își propun pentru viitorii ani, ca țel, nicidecum creșterea, ci doar menținerea nivelului de trai atins în 1980.

Adresîndu-se țării de la tribuna celui mai înalt forum a democrației noastre muncitorești, tovarășul Nicolae Ceaușescu arăta: „Dispunem de tot ce este necesar pentru realizarea obiectivelor dezvoltării economico-sociale în noua etapă, în actualul cincinal. Să facem totul pentru realizarea în cele mai bune condițiuni a planului, a obiectivului strategic al celei de-a doua etape a Programului de făurire a societății socialiste multilateral dezvoltate și de înaintare spre comunism, asigurînd ridicarea țării spre noi culmi de progres și civilizație, creșterea continuă a nivelului de trai material și spiritual al poporului, întărirea necontenită a independenței și suveranității României socialiste!“.

Să facă totul pentru realizarea acestor țeluri este și angajamentul de gînd și faptă al tinerei generații a țării, care, alături de întregul popor, acționează cu abnegație și elan revoluționar pentru înfăptuirea exemplară — în fiecare unitate, la fiecare loc de muncă — a planului și angajamentelor asumate în întrecerea socialistă în acest an.

A IV-a ediție a Concursului cîntecului politic pentru tineret

1. În scopul participării tot mai active a formațiilor corale, de muzică ușoară și folk ale tineretului în cadrul Festivalului național „Cîntarea României“, al îmbogățirii repertoriului acestora cu cîntece noi, cu un bogat conținut educativ, patriotic și revoluționar, Comitetul Central al Uniunii Tineretului Comunist, împreună cu Consiliul Culturii și Educației Socialiste, Uniunea Compozitorilor și Radioteleviziunea Română organizează, **în perioada iulie-noiembrie 1981, a patra ediție a Concursului cîntecului politic pentru tineret.**

2. Concursul urmărește realizarea, în spiritul și pe baza hotărîrilor Congresului al XII-lea al partidului, ale Congresului educației politice și al culturii socialiste, a orientărilor și indicațiilor tovarășului Nicolae Ceaușescu, a unor creații militante, revoluționare, cu un bogat conținut educativ inspirate din munca și viața tineretului din unitățile economice din industrie și agricultură, de pe șantierele de muncă patriotică, din școli și facultăți, care să reflecte angajarea plenară a tinerei generații, împreună cu întregul popor, sub conducerea partidului, în înfăptuirea Programului partidului de edificare a societății socialiste multilateral dezvoltate și înaintare a României spre comunism.

În concurs se vor prezenta cîntece care să dea expresie dragostei și atașamentului întregului tineret față de partid, patrie și popor, hotărîrii nestrămutate de a face totul pentru înfăptuirea politicii interne și externe a partidului și statului nostru, pentru dezvoltarea economico-socială a patriei. Prin conținutul lor, lucrările prezentate sînt menite să contribuie la formarea conștiinței socialiste a tineretului, la educarea sa în spiritul patriotismului socialist și al solidarității internaționale, al înaltelor comandamente ale eticii și echității socialiste. Prin tematică și conținut cîntecele prezentate în concurs vor sublinia unitatea de monolit a tinerei generații în jurul partidului, a secretarului său general, acțiunea comună a tuturor categoriilor de tineri muncitori, țărani, intelectuali, elevi, studenți și militari, pentru edificarea socialistă și comunistă a țării; în cîntecele prezentate vor fi reflectate frăția și unitatea de muncă și idealuri a tinerilor români, maghiari, germani și de alte naționalități, eforturile întregului popor, pentru înflorirea și ridicarea continuă spre noi culmi de progres și civilizație a patriei comune, România socialistă.

Lucrările înscrise să dea expresie preocupării permanente a partidului și statului nostru pentru formarea multilaterală a personalității și asigurarea celor mai bune condiții de muncă, viață și afirmare a tuturor tinerilor. Cîntecele vor reflecta îmbinarea armonioasă a activității profesionale cu preocupările culturale și de creație desfășurate în cadrul Festivalului național „Cîntarea României“, cu activitatea sportivă și turistică, cu alte acțiuni tinerești care pun în evidență trăsăturile firești vîrstei — romantismul revoluționar, dragostea, dorința de afirmare, cutezanța, spiritul novator, entuziasmul, optimismul etc. Exprimînd atașamentul profund al tinerei generații față de partid, patrie și popor, înțelegerea răspunderilor sociale ce le revin în făurirea societății socialiste multilateral dezvoltate și înaintare a României spre comunism, lucrările prezentate în concurs vor sublinia adeziunea unanimă a tineretului la politica externă a partidului și statului nostru, preocuparea constantă pentru întărirea unității de acțiune în lupta împotriva imperialismului, colonialismului și neocolonialismului, pentru înfăptuirea unei securități trainice pe planeta noastră, relevînd idealurile de pace, colaborare și progres social, de solidaritate internațională ce animă tineretul român.

3. Concursul de creație de cîntece patriotice, marșuri, muzică ușoară și muzică folk, cu tematică politică pentru tineret este deschis tuturor compozitorilor și poeților, profesioniști sau amatori, membri sau nemembri ai uniunilor de creație, ai cenaclurilor muzicale și literare; compozitorii pot participa cu una sau mai multe lucrări, pentru fiecare din cele patru categorii de cîntece. Vor fi luate în considerare numai lucrările inedite, nedifuzate anterior pe nici o cale și neprezentate la alte concursuri.

Cîntecele patriotice și marșurile vor fi prezentate sub formă de partitură pentru cor mixt, cu sau fără acompaniament de pian, iar cele de muzică ușoară și folk, pentru voce solo, cu acompaniament de pian, chitară sau cifraj; textele vor fi prezentate și separat de partitură, dactilografiate în două exemplare; lucrările pot fi prezentate și imprimate pe bandă de magnetofon.

Partiturile vor purta un motto și vor fi însoțite de un plic, ce va purta același motto; în interior se va scrie numele și adresa compozitorului și textierului. Lucrările vor fi trimise pînă la data de 15 septembrie 1981 pe adresa Comitetului Central al Uniunii Tineretului Comunist, strada Onești, nr. 4—6, București, sectorul 1, cu mențiunea „pentru Concursul cîntecului politic pentru tineret“.

4. Concursul se desfășoară în două etape:

— Etapa I va consta în selecționarea, pînă la data de 18 septembrie, de către juriu a celor mai valoroase lucrări (30 lucrări corale, 30 cîntece de muzică ușoară și 10 de muzică folk).

— Etapa a II-a se va desfășura în a doua jumătate a lunii noiembrie 1981, lucrările selecționate de juriu în prima etapă urmînd a fi prezentate în cadrul **Concursului cîntecului politic pentru tineret.**

Pentru etapa a II-a, factorii organizatori vor asigura orchestrarea lucrărilor.

5. Comitetul Central al U.T.C. va premia cele mai bune lucrări.

6. Juriul va fi alcătuit din reprezentanți ai C.C. al U.T.C., C.C.E.S., Radioteleviziunii Române, muzicieni, scriitori și critici de specialitate, reprezentanți ai unor organizații de tineret. Pentru etapa finală se va constitui și un juriu de public care își va exprima opțiunea pe bază de buletine de vot.

7. Lucrările prezentate în concertele publice vor fi publicate într-o culegere editată de C.C. al U.T.C., vor fi imprimate pe discuri și difuzate în cadrul emisiunilor de radio și televiziune.

8. Concertele din cadrul concursului vor fi susținute de formații profesioniste și de tineret înscrise în Festivalul „Cîntarea României“ și vor fi transmise la radio și televiziune; concursul se va încheia cu concertul laureaților, în care vor fi prezentate lucrările premiate.

CINEMA

ALO, ATERIZEAZĂ STRĂBUNICA!: Scala (orele 9; 11,15; 13,30; 15,45; 18; 20,15); Capitol (orele 9; 11; 13,15; 15,30; 18; 20); Favorit (orele 9; 11,15; 13,30; 15,45; 18; 20,15); Grădina Capitol (ora 21).

DUELUL: Feroviar (orele 9; 11,15; 13,30; 15,45; 18; 20,15); Gloria (orele 9; 11,15; 13,30; 15,45; 18; 20,15); Luceafărul (orele 9; 11,15; 13,30; 15,45; 18; 20,15); Grădina Luceafărul (ora 21,15); Grădina Bucești (ora 21).

FIUL MUNȚILOR: Dacia (orele 9; 11,15; 13,30; 15,45; 18; 20); Lira (ora 15,30; 17,45; 20).

PUNGA CU LIBELULE: Ferentari (orele 15,30; 17,30; 19,30).

DETAȘAMENTUL „CONCORDIA“: Viitorul (orele 15,30; 17,30; 19,30).

PROBLEME PERSONALE: Munca (orele 16; 18; 20).

JOCURI SERIOASE: Central (orele 9,30; 11,30; 13,30; 16; 18; 20).

COSMONAUTUL: Timpuri Noi (orele 9,30; 11,30; 13,30; 16; 18; 20).

AVENTURI ÎN MAREA NORDULUI: Patria (orele 9; 11,15; 13,30; 15,45; 18; 20,15); București (orele 8,30; 10,30; 12,30; 14,30; 16,30; 18; 20,30).

ALI BABA ȘI CEI 40 DE HOȚI: Victoria (orele 9; 12,15; 15,30; 19); Popular (orele 15; 18,30).

PRIMĂVARĂ PENTRU O ORĂ: Doina (orele 9,15; 11; 12,45; 14,30).

CENUȘA: Doina (orele 16; 19).

SIGNUM LAUDIS: Buzești (orele 15; 17; 19).

UN IEPURE PENTRU AVOCAT: Drumul Sării (orele 16; 18; 20).

STELE DE DIMINEAȚĂ: Cotroceni (orele 15; 17,30; 20).

PATRULA COSMICĂ ÎN ACȚIUNE: Cosmos (orele 15,30; 17,30; 19,30).

SERPICO: Floreasca (orele 9; 11,30; 14; 16,30; 19); Flamura (orele 9; 11,30; 14,15; 17; 19,45).

CÎINELE ELECTRONIC: Grivița (orele 9; 11,15; 13,30; 15,45; 18; 20,15); Modern (orele 9; 11,15; 13,30; 15,45; 18; 20,15); Grădina Modern (ora 21,15).

CAMPIONUL: Eforie (orele 8,45; 11,30; 14,15; 17; 19,45); Miorița (orele 9; 12; 16; 19); Flacăra (orele 14,15; 17; 19,45); Grădina Miorița (ora 21); Grădina Flacăra (ora 21,15).

SECRETUL CASETOFONULUI: Giulești (orele 9; 11; 13,15; 15,30; 17,45; 20).

SUPERMAN: Pacea (orele 11; 15,30; 18,30).

ARTICOLUL 420: Melodia (orele 9; 12; 16; 19); Cultural (orele 9; 12; 16; 19).

IDILA CU „MISS BRAZILIA“: Volga (orele 9; 11,15; 13,30; 15,45; 18; 20,15); Arta (orele 9; 11,15; 13,30; 15,45; 18; 20); Grădina Arta (ora 21).

SHABANA: Aurora (orele 9; 12; 16; 19); Tomis (orele 9; 12,30; 16; 19,30); Grădina Aurora (ora 21).

CACTUS JACK: Grădina Festival (ora 21,15).

DE PESTE HOTARE

STIRI · NOTE · COMENTARII · STIRI · NOTE · COMENTARII · STIRI · NOTE · COMENTARII

Lucrările celei de a XXXV-a ședințe a sesiunii Consiliului de Ajutor Economic Reciproc

SOFIA 2 (Agerpres). — Joi dimineața au început, la Palatul Culturii din Sofia, lucrările celei de-a XXXV-a ședințe a sesiunii Consiliului de Ajutor Economic Reciproc, la care participă delegații din țările membre — R. P. Bulgaria, R. S. Cehoslovacă, Republica Cuba, R. D. Germană, R. P. Mongolă, R. P. Polonă, Republica Socialistă România, R. P. Ungară, U.R.S.S., R. S. Vietnam — precum și o delegație din R.S.F. Iugoslavia.

La lucrări sînt prezente în calitate de observatori delegații din R. P. Angola, R. D. Afganistan, Etiopia Socialistă, R.D.P. Laos, R. P. Mozambic și R.D.P. Yemen.

Delegația țării noastre este condusă de tovarășul Ilie Verdeț, membru al Comitetului Politic Executiv al C.C. al P.C.R., prim-ministru al guvernului român.

Lucrările au fost deschise de tovarășul Grișa Filipov, membru al Biroului Politic al C.C. al P.C. Bulgar, președintele Consiliului de Miniștri al R. P. Bulgaria, președintele actualei sesiuni.

Cea de-a XXXV-a ședință a sesiunii C.A.E.R. va dezbate probleme privind realizarea Programului complex și sarcinile adîncirii și perfecționării în continuare a colaborării țărilor membre ale C.A.E.R. în anii '80; rezultatele coordonării planurilor economice pe 1981-1985; perfecționarea în continuare a colaborării tehnico-științifice în direcția creării și introducerii accelerate în producție de tehnologii și tehnici moderne, de materiale noi; alte probleme ale dezvoltării relațiilor economice dintre țările membre ale C.A.E.R.

Lucrările sesiunii continuă.

★

Joi după-amiază, delegațiile participante la lucrările celei de-a XXXV-a ședințe a sesiunii C.A.E.R. au vizitat Mausoleul „Gheorghi Dimitrov".

Din partea conducătorilor de delegații a fost depusă o coroană de flori.

Spirală continuă a prețurilor în Piața comună

BRUXELLES 2 (Agerpres). — Comisia Executivă a Pieței comune a dat publicității, la Bruxelles, statisticile oficiale privind creșterile de prețuri în țările membre ale C.E.E. Astfel, între altele, în Danemarca prețurile au crescut, în perioada februarie—mai, cu 1,6 la sută, în Grecia cu 1,2 la sută, iar în Irlanda cu 3,9 la sută.

Potrivit estimărilor Comisiei C.E.E. — dat fiind că cifrele definitive pentru Italia nu se cunosc încă —, în mai, sporurile de prețuri au fost în această țară de 0,8 la sută, față de aprilie (1,6) și martie (1,2), ceea ce face ca pentru ultimele 12 luni creșterea să fie în Italia de 12,3 la sută.

În celelalte țări comunitare, în ultimele 12 luni prețurile au cunoscut sporuri între 5,6 la sută (în R.F.G.) și 24,3 la sută (în Grecia). Creșteri de peste 10 la sută s-au înregistrat după cum urmează: 12 la sută în Danemarca, 11,7 la sută în Marea Britanie, 12,7 la sută în Franța și 17,1 la sută în Irlanda.

BUDAPESTA

Sesiunea Consiliului General al F.S.M.

BUDAPESTA 2 (Agerpres). — La Budapesta au început lucrările sesiunii Consiliului General al Federației Sindicale Mondiale (F.S.M.), în cadrul căreia sînt examinate, între altele, pregătirea celui de-al X-lea Congres mondial al sindicatelor, care va avea loc în februarie anul viitor la Havana, și raportul Comisiei de cenzori. La lucrări participă și o delegație, condusă de tovarășa Elena Ene, secretar al Consiliului Central al Uniunii Generale a Sindicatelor din România.

În cadrul dezbaterilor a luat cuvîntul conducătoarea delegației U.G.S.R., care a relevat că, în concepția României, a președintelui țării, tovarășul Nicolae Ceaușescu, în prezent este necesară, mai mult ca oricînd, unitatea clasei muncitoare și a organizațiilor ei, a tuturor forțelor revoluționare, progresiste și antiimperialiste, pentru soluționarea, în interesul popoarelor, a marilor probleme care confruntă omenirea, lichidarea subdezvoltării și instaurarea unei noi ordini economice internaționale, înfăptuirea dezarmării generale și, în primul rînd, a celei nucleare. Vorbitoarea a sugerat ca aceste preocupări majore ale oamenilor muncii de pretutindeni să-și găsească reflectarea în documentele ce vor fi pregătite pentru al X-lea Congres sindical mondial, astfel încît acestea să constituie o bază solidă pentru participarea la congres a unui număr cît mai mare de organizații sindicale, pentru realizarea și dezvoltarea unității de acțiune a mișcării mondiale.

Kurt Waldheim la Paris

PARIS 2 (Agerpres). — Secretarul general al O.N.U., Kurt Waldheim, care a sosit, joi, la Paris, într-o vizită oficială de 24 de ore, a fost primit în aceeași zi la Palatul Elysee de către președintele Franței, François Mitterrand. După cum informează agenția France Presse, interlocutorii au examinat o serie de aspecte ale relațiilor internaționale, în special evoluția situației din Orientul Mijlociu și dialogul Nord-Sud.

La sfîrșitul întrevederii, Kurt Waldheim a declarat ziariștilor că cea mai mare parte a convorbirilor avute cu președintele Franței a fost consacrată dialogului Nord-Sud, relațiilor dintre țările industrializate și lumea a treia, precum și eforturilor inițiate pentru scoaterea acestora din impas.

Orientul Mijlociu

DAMASC 2 (Agerpres). — Președintele Siriei, Hafez Al-Assad, l-a primit, joi după-amiază, pe vicepremierul și ministrul libanez al afacerilor externe, Fuad Boutros. A participat vicepremierul și ministrul sirian al afacerilor externe, Abdel Halim Khaddam.

Cu acest prilej, au fost discutate ultimele evoluții ale situației din Liban, precum și pregătirile ce se fac pentru reuniunea Comitetului cvadripartit arab, care va avea loc, simbătă, în localitatea libaneză Beiteddine, sub conducerea președintelui Elias Sarkis. La reuniune vor participa miniștrii de externe ai Arabiei Saudite, Kuweitului, Siriei și Libanului. Vor fi discutate posibilitățile de menținere a stabilității în Liban și realizării unei reconcilieri între diferitele părți libaneze aflate în conflict.

KUWEIT 2 (Agerpres). — Emirul Kuweitului, Jaber Al Ahmed Al Sabah, a avut o întrevedere cu Yasser Arafat, președintele Comitetului Executiv al Organizației pentru Eliberarea Palestinei, sosit miercuri în capitala kuweitiană. Au fost evocate, cu acest prilej, ultimele evoluții din lumea arabă.

În cadrul turneului pe care îl întreprinde într-o serie de țări din zonă, Yasser Arafat a vizitat, anterior, Jamahiria Libiană, Marocul, Algeria, Siria, Irakul și Arabia Saudită.

BAGDAD 2 (Agerpres). — Ministrul de externe al Republicii Arabe Yemen, Ali Lufti Thor, și-a încheiat vizita de două zile întreprinsă în Irak.

Cu prilejul primirii sale de către președintele Irakului, Saddam Hussein, el i-a transmis un mesaj personal din partea președintelui R. A. Yemen, Ali Abdallah Saleh.

Ministrul yemenit a declarat că vizita sa la Bagdad se înscrie în cadrul consultărilor periodice dintre guvernele Republicii Arabe Yemen și Irakului.

R. P. MONGOLĂ: Într-o școală generală din Ulan Bator

Prima ședință a noii Adunări Naționale a Franței

PARIS 2 (Agerpres). — Noua Adunare Națională a Franței s-a întrunit, joi, la Paris, în prima sa ședință de la alegere. Parlamentarii au ales în funcția de președinte al noului for legislativ, pentru o perioadă de cinci ani, pe Louis Mermaz, membru al grupului parlamentar socialist.

Deputații vor examina, pe parcursul lunii iulie, primele legi prezentate de guvernul format, după alegerile legislative, din reprezentanți ai partidelor socialist, comunist, Mișcarea radicalilor de stînga și Mișcarea democraților. Noul cabinet, condus de Pierre Mauroy, este sprijinit în Adunarea Națională de 333 deputați, ceea ce reprezintă două treimi din totalul celor 491 de membri ai parlamentului.

La 8 iulie, Pierre Mauroy va prezenta programul cabinetului său și va cere în parlament votul de încredere.

Președintele Franței, François Mitterrand, l-a primit joi la Palatul Elysee pe primul ministru al Spaniei, Leopoldo Calvo Sotelo, aflat într-o vizită oficială la Paris. De asemenea, premierul spaniol a avut o rundă de convorbiri cu omologul său francez, Pierre Mauroy, informează agenția EFE.

Au fost examinate probleme bilaterale, precum și aspecte legate de cererea Spaniei de aderare la Piața comună.

bloc notes

A alege...

Un cititor din Kansas City, Thomas M. Comeau Jr., trimite revistei „Newsweek" o scrisoare în care formulează în termeni foarte exacți una dintre marile și fundamentalele dileme ale lumii contemporane. „Umanitatea, spune acest cititor, are în față două alegeri: oamenii să vorbească fiecare cu celălalt sau să se ucidă fiecare pe celălalt".

Această supunere categorică a omenirii, prin fiecare, în fața unei opțiuni decisive, dincolo de judecata strict personală, exprimă, neîndoielnic, o stare de conștiință și de conștientizare tot mai clară și tot mai fermă la scara planetei. Este vorba, mai întîi, de a alege între a trăi și a muri, între prietenie și rivalitate. Este vorba, apoi, de sesizarea unui imperativ foarte puternic al lumii contemporane, al faptului că fiecare dintre noi, oamenii, depindem de alți oameni, că cetățenii planetei Pămînt trebuie să vorbească între ei, să se cunoască mai bine înainte de a se hotărî dacă să se ucidă între ei. Mai este vorba, totodată, și de faptul că nu ne poate fi indiferent ce se întîmplă cu celălalt și că de aceasta sînt conștienți tot mai mulți oameni.

Rîndurile adresate de locuitorul din Kansas City publicației amintite le-am citit după ce am aflat că secretarul general al Națiunilor Unite, Kurt Waldheim, deschizînd sesiunea de vară a Consiliului Economic și Social al O.N.U., a observat că „peste 500 miliarde de dolari vor fi afectați anul acesta cheltuielilor pentru înarmare, în timp ce ajutorul pentru dezvoltare stă pe loc". Și că o creștere doar de cinci procente a ajutorului pentru dezvoltare ar fi suficientă pentru a atinge obiectivul strategici internaționale privind dezvoltarea, adoptat de Adunarea Generală a O.N.U. Alternativa la această măsură? Dintre cele mai sumbre, potrivit evaluărilor O.N.U.: numărul persoanelor care trăiesc în sărăcie absolută ar putea să depășească pînă în 1990 cifra de 800 milioane. Aceasta și pentru că are loc „o eroziune a sistemului de cooperare internațională". În același timp, toate popoarele trăiesc sub amenințarea pericolului atomic de natură să aneantizeze umanitatea.

Pentru ca oamenii să nu se omoare unul pe altul, „fiecare pe celălalt", cum spune Thomas M. Comeau Jr., este nevoie, poate mai mult decît vreodată în istoria popoarelor, ca să vorbească „fiecare cu celălalt". Aceasta înseamnă sporirea încrederii reciproce, interese comune a căror existență nu poate fi pusă sub semnul îndoielii, micșorarea factorilor de amenințare și intimidare — armele — și, nu în ultimul rînd, dragostea de viață, de oameni, promovarea înțelegerii și prieteniei între toate ființele umane.

Acestea toate pot duce la dobîndirea celui mai de preț dar, pentru fiecare și pentru celălalt: Pacea. Iar pentru a o dobîndi trebuie să crezi în pace, în posibilitatea obținerii ei.

Or, cei mai mulți dintre semenii noștri cred în această cauză nobilă a luptei popoarelor. Încrederea lor poate fi socotită o garanție a apărării și păstrării păcii. Ca cea mai înaltă datorie morală, față de fiecare și față de întreaga umanitate. Acesta este și sensul optimist pe care, în mod simbolic, îl exprimă și rîndurile trimise de un cititor unei reviste, pentru a aminti și el, ceea ce foarte mulți știm: că alegerea este una singură.

DOINA IOVĂNEL

RELATĂRI din presa străină

Agenția France Presse despre semnificațiile recentei reuniuni la nivel înalt a C.E.E.

Europa (occidentală) pare nesigură în fața dificultăților economice și sociale cu care este confruntată: aceasta este imaginea pe care o oferă C.E.E. majorității observatorilor după cea de-a XX-a reuniune la nivel înalt de la Luxemburg.

Prima participare a președintelui François Mitterrand la această întîlnire a „celor zece" nu a permis eliminarea profundelor divergențe apărute înainte de reuniune în legătură cu opțiunile fundamentale pentru a face față crizei. S-au manifestat două concepții, aproape două filozofii opuse: cea mai „umanistă" a lui Mitterrand, care a insistat asupra aspectului social al dificultăților comune ale „celor zece", și cea a „ortodoxiei monetariste", exprimată de primul ministru britanic, Margaret Thatcher, și pe care cancelarul vest-german, Helmut Schmidt, nu a respins-o.

În acest context, observatorii au putut nota la Luxemburg o apropiere, de fapt, între tezele Londrei și ale Bonnului, corolar al sfîrșitului „axei" Paris—Bonn, Margaret Thatcher, care a subliniat pozițiile „foarte divergente" apărute la Luxemburg în ceea ce privește căile de luptă împotriva inflației și șomajului, a apreciat, în substanță, că noile concepții franceze în materie de relansare economică ar agrava inflația, iar în perspectivă ar spori șomajul.

Mai rezervat, cancelarul Schmidt nu și-a ascuns unele reticențe față de creșterea masivă a ajutoarelor acordate industriilor aflate în dificultate — așa cum reiese din optica acțiunilor sociale propuse de Franța —, precum și față de săptămîna de lucru de 35 de ore.

Ne găsim astfel în prezența a două școli: cea franceză — susținută de Belgia și Italia —, pentru care lupta împotriva șomajului constituie „prioritatea priorităților", și cea britanică și vest-germană, pentru care inflația reprezintă „inamicul numărul 1".

Referitor la ratele ridicate ale dobînzii americane, „cei zece" sînt divizați în legătură cu necesitatea unei intervenții pe lîngă Washington în această problemă, dar toți au constatat că Europa (occidentală) se află într-o situație de inferioritate în fața hotărîrii Statelor Unite de a-și continua politica monetară.

În sfîrșit, vest-germanii și britanicii și-au reafirmat filozofia respectării integrale a principiului liberului schimb, față de care ceilalți participanți exprimă unele rezerve.

Este clar că s-au făcut unele viraje și că intrarea Franței, condusă de un socialist, în Comunitatea economică (vest)-europeană suscită întrebări care au rămas fără răspuns la Luxemburg. Se operează noi disocieri, pe care viitoarele întîlniri ale „celor zece" le-ar putea confirma.

Tineretul lumii

•PROBLEME•REALIZARI•PERSPECTIVE•

Înnoire socială, pace, dezarmare

Opțiunile Tinerilor Socialiști din R.F.G.

Lahnsteinul, un orășel pașnic, așezat la confluența rîului Lahn cu Rinul, între coline împădurite, în apropiere de Koblenz, abia dacă este observat de cartografi și de dicționarele enciclopedice. Are, în schimb, o modernă și cochetă „Stadthalle", o sală de conferințe pe care „Tinerii Socialiști", organizația de tineret a Partidului Social-Democrat, au ales-o drept loc de desfășurare a congresului lor din acest an. Astfel, pentru trei zile, Lahnsteinul a ieșit din anonimat. Pe fondul crizei economice, al nemulțumirii crescinde ce se manifestă în ultimii ani în rîndul tinerei generații, precum și al amplei mișcări pentru pace ce s-a declanșat în R.F. Germania, ca și în alte țări vest-europene, după hotărîrea N.A.T.O. de a amplasa noi rachete cu rază medie de acțiune pe teritoriul lor, congresul Tinerilor Socialiști a căpătat dimensiunile unui eveniment de importanță națională. De data aceasta, trimișii marilor ziare, ai agențiilor de presă, ai posturilor de radio și televiziune, care nu au prea des ocazia să vină la Lahnstein, au avut ce relata. Cei 300 de delegați la congresul organizației de tineret a principalului partid de guvernămînt din R.F.G. au dezbătut, timp de trei zile, problemele esențiale cu care este confruntată în prezent țara. Dezbaterile aprinse s-au concentrat, sub cuvintele de ordine „Curaj pentru un viitor mai bun!" și „Să edificăm pacea! Nu înarmării!", asupra diverselor aspecte ale politicii economice și sociale și a implicațiilor hotărîrii N.A.T.O. de a amplasa rachete Pershing și Cruise în Europa occidentală.

Tinerii Socialiști s-au situat, atît în cadrul dezbaterilor, cît și în documentele adoptate la congres, pe poziții critice, adeseori deosebit de critice, față de fenomenele ce se manifestă în prezent în societatea vest-germană, de tarele sistemului capitalist, de ineficiența măsurilor guvernamentale. „Cei 1,2 milioane de șomeri actuali reprezintă dovada cotidiană a faptului că sistemul capitalist a eșuat!" — această declarație a președintelui Tinerilor Socialiști, Willi Piecyk, a constituit unul din laitmotivele luărilor de cuvînt ale delegaților la congres, care au cerut ca politica de ocupare deplină a forței de muncă să fie înscrisă printre preocupările prioritare ale guvernului. Numeroși vorbitori au subliniat pericolele ce derivă din creșterea continuă a șomajului, a prețurilor, a impozitelor și chiriilor, din restîngerea drepturilor economico-sociale ale oamenilor muncii, din problemele acute cu care sînt confruntați muncitorii străini, din deteriorarea mediului înconjurător, și din abandonarea de către guvern a reformelor sociale ca urmare a crizei economice. Situîndu-se vizibil la stînga P.S.D., Tinerii Socialiști se pronunță pentru o alternativă socialistă la sfidările crizei actuale, ei văzînd în victoria forțelor stîngii în Franța un „punct de identificare" pentru organizația lor. În documentul „R.F. Germania în anii '80 — Programul de principii de politică economică și socială al Tinerilor Socialiști", adoptat la congres, tinerii membri ai P.S.D. cer „socializarea" a peste 100 de mari întreprinderi industriale și bancare și inițierea unui amplu program guvernamental, dotat cu zeci de miliarde de mărci, pentru eliminarea șomajului.

Dezbaterile pe marginea celei de a doua probleme centrale înscrise pe ordinea de zi a congresului — politica de pace, destindere și dezarmare — au evidențiat opoziția categorică a Tinerilor Socialiști față de hotărîrea N.A.T.O. privind amplasarea în Europa occidentală a noilor sisteme de rachete, hotărîre care sporește pericolul izbucnirii unui conflict nuclear catastrofal. Marea majoritate a vorbitorilor la congres, între care și Erhard Eppler, membru al conducerii federale și al Prezidiului P.S.D., care a luat cuvîntul în calitate de invitat, s-au pronunțat pentru revocarea acestei decizii și pentru începerea neîntîrziată a unor negocieri care să ducă la oprirea cursei înarmărilor și la măsuri concrete de dezarmare. În acest sens, congresul a adoptat între altele o rezoluție în care se exprimă solidaritatea cu poziția deputatului Karl Heinz Hansen, amenințat cu excluderea din P.S.D. pentru că s-a opus amplasării noilor sisteme de rachete în R.F.G. S-a hotărît, de asemenea, ca Tinerii Socialiști să ia parte activă la mișcarea populară de masă pentru pace din R.F.G., inclusiv la marea demonstrație națională ce va avea loc la 10 octombrie a.c. pentru încetarea cursei înarmărilor și dezarmare. În expresia cea mai succintă s-ar putea deci afirma că schimbările înnoitoare în societate, pacea și dezarmarea constituie opțiunile fundamentale ale Tinerilor Socialiști.

BAZIL ȘTI

Bonn, iunie 1981

Corespondență din Bonn

Emisiune George Enescu

COPENHAGA 2 (Agerpres). — În cadrul manifestărilor prilejuite de aniversarea centenarului nașterii lui George Enescu, Radiodifuziunea daneză a dedicat o emisiune vieții și creației marelui compozitor și interpret român.

Muzicologul Heino Wessel Hansen a făcut o prezentare a creației lui George Enescu, evidențiind influența muzicii populare românești asupra întregii sale creații, precum și caracterul modern al compozițiilor enesciene.

Au fost prezentate, în continuare, două lucrări orchestrale de George Enescu, în interpretarea orchestrei simfonice „Moldova", din Iași, sub bagheta dirijorului Ion Baciu.

După alegerile din Israel

Liderii principalelor două partide în căutarea unor parteneri de coaliție

TEL AVIV 2 (Agerpres). — În timp ce continuă numărarea voturilor exprimate în alegerile legislative de la 30 iunie din Israel, între liderii diferitelor partide israeliene au început negocierile pentru formarea unei coaliții guvernamentale. După cum s-a anunțat, nici una din principalele formațiuni politice ale țării — grupurea Likud, condusă de premierul Menahem Begin, și Partidul Muncii, al cărui lider este Shimon Peres, — nu a obținut majoritatea necesară. Primul ministru, Menahem Begin, s-a întîlnit cu liderul Partidului Național Religios, Yossef Burg, care s-a angajat să sprijine grupurea Likud. De asemenea, potrivit agenției Reuter, Menahem Begin contează pe sprijinul partidelor „Agudad Israel" și „Tehiya", pentru a obține majoritatea necesară de 61 de locuri în viitorul Knesset.

Agenția informează că liderii Partidului Muncii au inițiat, la rîndul lor, contacte neoficiale cu partidele „Agudat Israel" și „Tami".

Potrivit ultimelor previziuni pe bază de computer, Partidului Muncii îi vor reveni 49 de mandate, iar grupării „Likud" 48 de mandate.

CIPRU: Imagine din centrul capitalei țării, Nicosia

Plenara C.C. al P.C. Italian

ROMA 2 (Agerpres). — La Roma au început lucrările plenarei C.C. al P.C. Italian, în cadrul căreia Alessandro Natta, membru al Direcțiunii P.C.I., a prezentat un raport cu privire la perspectivele politice în țară, după alegerile administrative parțiale de la 21 iunie. După ce relevă succesul comuniștilor, în special la Roma și Genova, raportorul menționează că rezultatul alegerilor atestă scăderea popularității Partidului Democrat-Creștin.

Referindu-se la noul guvern al Italiei, raportul a subliniat că, pentru prima dată în ultimii 35 de ani, cabinetul nu este condus de un reprezentant al P.D.C., ci al altui partid, fapt ce va juca un rol important pentru P.C.I. în elaborarea poziției față de noul guvern. Sîntem interesați să stabilim un dialog de fond și constructiv cu noul guvern — a arătat A. Natta, care a menționat, totodată, că pentru P.C.I. structura și componența noului cabinet provoacă o puternică dezamăgire.

PE SCURT

ATENTAT ÎN SPANIA

Primarul comunist al orașului Malaga, Francisco Garcia, a fost ținta unui atentat. Potrivit unui comunicat al Comitetului provincial al P.C. din Spania, Garcia a fost grav rănit de loviturile unui membru al organizației fasciste autointitulate „Fuerza Nueva".

Organizația provincială a P.C.S. a cerut inițierea unei proceduri judiciare împotriva atentatorului.

● ÎN COMUNICATUL de presă privind convorbirile purtate la Praga de miniștrii de externe ai Cehoslovaciei și Turciei, Bohuslav Chnoupek și respectiv Ilter Turkmen, se relevă că părțile au trecut în revistă posibilitățile dezvoltării relațiilor bilaterale, îndeosebi prin lărgirea schimburilor reciproce de mărfuri.

Părțile au subliniat necesitatea transpunerii în viață a tuturor prevederilor Actului final de la Helsinki. A fost subliniată, de asemenea, importanța pe care părțile o acordă încheierii cu succes a reuniunii de la Madrid pentru securitate și cooperare în Europa.

O DECIZIE BINEVENITĂ

Camera Deputaților a Italiei a hotărît să ridice imunitatea parlamentară a liderului partidului neofascist Mișcarea Socială Italiană, Giorgio Almirante. Prin această măsură, este deschisă calea spre deferirea lui Almirante justiției, sub acuzația de complicitate la organizarea unui atac terorist cu bombe, comis, în 1972, de elemente de extremă dreapta și soldat cu moartea a trei carabinieri.

● LA COLOMBO s-au încheiat convorbirile oficiale între ministrul de externe al statului Sri Lanka, Sahqul Hameed, și Huang Hua, vicepremier al Consiliului de Stat și ministru al afacerilor externe al R.P. Chineze. După cum relatează agenția China Nouă, în cursul convorbirilor au fost examinate aspecte ale relațiilor bilaterale, părțile exprimîndu-și dorința de a promova dezvoltarea în continuare a acestor relații. Potrivit aceleiași surse, cele două părți au abordat o serie de probleme internaționale și regionale.

● LA 2 IULIE, în Uniunea Sovietică a fost lansat satelitul artificial al Pămîntului „Cosmos-1 280". După cum transmite agenția T.A.S.S., la bordul satelitului sînt instalate aparate științifice destinate continuării explorării resurselor naturale ale Pămîntului, în interesul economiei naționale.

GREVĂ LA LIVERPOOL

Peste 3 500 de docheri din portul Liverpool au declarat, joi, o grevă de 24 de ore, în semn de protest împotriva condițiilor necorespunzătoare de muncă și de viață.

Este cea de-a șasea mare grevă a docherilor din Liverpool din ultima lună.

● FURTUNI cu viteză de uragan, însoțite de ploi torențiale au provocat în unele zone din R.F. Germania pagube materiale de ordinul milioanelor de mărci relatează agenția DPA. După ce la începutul acestei săptămîni, circulația a fost puternic perturbată în landurile Hessa și Renania-Palatinat, intemperiile s-au abătut și asupra Renaniei de nord-Westfalia și Saxoniei Inferioare.

NOUL PREȘEDINTE AL BĂNCII MONDIALE

Alden Clausen, fost președinte al celei mai mari instituții bancare comerciale din S.U.A., „Bank of America", a preluat, joi, funcția de președinte al Băncii Mondiale. El succede lui Robert McNamara, care a deținut această funcție din anul 1968.

● DIN CEI 709 absolvenți ai universităților daneze care au primit recent diploma de profesori de liceu, aproximativ 400 nu au șanse de a găsi un loc de muncă în specialitatea lor, relatează presa din Danemarca. Numai cu puțin peste 300 dintre ei au fost admiși la un curs de specializare în pedagogie, obligatoriu pentru a putea primi o catedră la liceu. Situația tinerilor profesori șomeri este cu atît mai gravă în Danemarca cu cît o mare parte dintre ei au contractat datorii la bănci pentru a-și putea urma studiile superioare.

PARTID DE OPOZIȚIE ÎN BRAZILIA

Tribunalul electoral din Brazilia a înregistrat oficial primul partid de opoziție din țară — Mișcarea Democratică Braziliană. Această formațiune politică se pronunță pentru o largă participare a maselor la viața politică.

DOLARUL ÎN ASCENSIUNE

Cursul dolarului S.U.A. a înregistrat, miercuri, la Bursa din New York, o puternică ascensiune, în raport cu principalele monede occidentale, în timp ce prețul aurului a scăzut la 414,40 dolari uncia, față de 423,50 dolari, marți, la închidere, relatează agenția France Presse. Deviza americană a fost cotată, la închiderea bursei, la 5,7475 franci francezi, față de 5,7230, la deschidere, la 2,0725 franci elvețieni față de 2,0505, în ajun, și la 2,4125 mărci vest-germane, față de 2,3925.

Creșterea cursului dolarului este atribuită menținerii ratei dobînzii primare în S.U.A. la nivelul foarte ridicat de 20 la sută.

PENTRU OCROTIREA MEDIULUI ÎNCONJURĂTOR

În zona Kasumigaseki, din partea centrală a orașului Tokio, s-a desfășurat o amplă demonstrație organizată de „Mișcarea japoneză a victimelor poluării mediului înconjurător". Participanții, purtînd pancarte și scandînd lozinci ca „Opriți poluarea mediului înconjurător de către monopolurile industriale", „Patronii să nu-i mai polueze pe oameni cu reziduuri toxice", au adresat un apel guvernului și cercurilor industriale din țară de a intensifica lupta pentru salvgardarea mediului ambiant și a sănătății oamenilor.

Marea Aral — groapa unui meteorit ?

Profesorul Oleg Borisov de la Institutul de geologie și geofizică al Academiei de științe din R.S.S. Uzbekă, a emis ipoteza că Marea Aral s-a format după explozia unui meteorit uriaș în urmă cu 40 de milioane de ani.

Ipoteza se bazează pe studierea fundului mării și a unor fotografii din Cosmos. Omul de știință afirmă că depresiunea în care se află marea are o formă precis exprimată de crater meteoritic, avînd la fund bucăți de granit sfărîmat, care s-ar fi putut forma în urma impactului puternic. După forma fundului mării se poate deduce că meteoritul sau asteroidul ar fi explodat în aer și a avut masa de sute de mii de tone. Bucăți de granit sfărîmat se găsesc pe o rază de 700 de kilometri de mare.

O primă confirmare a ipotezei a fost descoperirea într-o sondă forată în apropierea mării a unor formațiuni feroase caracteristice meteoriților.

Ravagiile lui „Kelly"

Agenția națională de presă — P.N.A. — anunță că 110 persoane și-au pierdut viața în urma alunecării de teren, survenită în noaptea de marți spre miercuri în regiunea Bicol, la 350 km de Manila, provocată de puternicele inundații cauzate de taifunul „Kelly".

Cea mai mare parte a victimelor, relevă agenția, au fost surprinse în timpul somnului.

Inundațiile au afectat șapte localități situate la poalele vulcanului Mayon, devastînd orezăriile și provocînd mari pagube recoltelor.

Transfer de genă

Cercetătorii americani au reușit pentru prima dată o operațiune de inginerie genetică la plante, informează agenția France Presse. O echipă a Ministerului Agriculturii al S.U.A. și a Universității Wisconsin — condusă de John Kemp și Timothy Hall — a reușit să transfere o genă de la o mazăre verde într-o celulă de floarea-soarelui. Gena, care dirijează producerea unei proteine numită faseolină, este stabilă în noul mediu. Ministrul american al agriculturii, John Block, a apreciat că acest succes deschide calea spre o serie de ameliorări în domeniul soiurilor de plante. „Într-o zi, a arătat el, cercetătorii vor fi în măsură să sporească valoarea nutritivă a plantelor și să le facă mai rezistente la maladii sau la medii dificile".

de toate

Balkanin în loc de... pămînt !

Balkaninul, înlocuitorul mineral de pămînt, realizat în Bulgaria, poate asigura cultivarea de legume în serele și solariile diverselor întreprinderi industriale. Balkaninul asigură recolte sporite față de aplicarea metodelor de cultivare tradițională a legumelor. În afară de aceasta, el permite o economisire considerabilă a combustibilului și muncii vii.

În curînd, întreprinderea „Mineralagro", care produce Balkaninul, va deschide la Sofia un magazin de prezentare, loc de unde vor putea cumpăra produsul cei ce doresc să cultive flori sau legume pe balcoane și terase.

Poluare și căldură

Autoritățile de resort din Grecia au adoptat un plan de măsuri în vederea reducerii gradului înalt de poluare a atmosferei în regiunea Atenei, agravată de canicula din ultimele zile.

Astfel, întreprinderile din regiunea ateniană vor fi obligate să utilizeze drept combustibil doar produse petroliere cu un conținut redus de sulf. Se scontează ca, pe această cale, concentrația de bioxid de sulf din atmosfera capitalei elene să fie redusă cu 75 la sută.

Se are în vedere, de asemenea, ca și automobiliștii să verifice concentrația de monoxid de carbon în gazele de eșapament ale autovehiculelor.

REDACȚIA ȘI ADMINISTRAȚIA: București, Piața Scînteii, Tel.: 17 60 10, 17 60 20. Abonamentele se fac la oficiile poștale și difuzorii din întreprinderi și instituții — Tiparul: Combinatul Poligrafic „Casa Scînteii".
Cititorii din străinătate se pot abona adresîndu-se la ILEXIM — departamentul export-import presă P.O. Box 136—137, telex 11226 București, str. 13 Decembrie nr. 3.

40 362