Proletari din toate țările, uniți-vă !

cîntea tineretului

ORGAN AL COMITETULUI CENTRAL AL UNIUNII TINERETULUI COMUNIST

ANUL XXXVIII
SERIA II,
Nr. 10 161

6 PAGINI
30 BANI

JOI
28 IANUARIE
1982

Din adîncul inimilor, cu sentimente de dragoste și recunoștință, întreaga națiune, toți tinerii patriei aduc un profund și vibrant omagiu tovarășului Nicolae Ceaușescu pentru inestimabila muncă desfășurată în fruntea partidului și statului, pentru progresul și gloria României socialiste

pagina a 3-a

60 de ani de la crearea UNIUNII TINERETULUI COMUNIST

ISTORIA TINERETULUI REVOLUȚIONAR ȘI DEMOCRAT DIN ROMÂNIA — ISTORIA LUPTEI POPORULUI PENTRU LIBERTATEA, INDEPENDENȚA ȘI PROGRESUL PATRIEI

În marile bătălii revoluționare duse de clasa muncitoare — forța socială cea mai înaintată a societății contemporane — în alianță cu țărănimea, cu intelectualitatea, cu toți oamenii muncii, împotriva exploatării burghezo-moșierești, pentru drepturi și libertăți democratice, pentru o viață mai bună, tineretul s-a aflat în primele rînduri, a înscris multe pagini de bărbăție și eroism. În aceste bătălii, în anii grei de teroare și ilegalitate, Uniunea Tineretului Comunist și-a îndeplinit cu cinste rolul de organizator și conducător al luptelor tineretului pentru eliberarea socială și națională. Va trece timpul, dar figurile luminoase ale tinerilor comuniști și ale altor militanți progresiști, pildele lor de eroism și spirit de sacrificiu, de fierbinte patriotism vor continua să însuflețească în luptă și muncă generațiile viitoare.

NICOLAE CEAUȘESCU

Se știe, educarea tineretului generației în spiritul patriotismului socialist, al devotamentului nețărmurit față de patrie, partid și popor, față de înaltele idealuri ale libertății, independenței, progresului și demnității României constituie un obiectiv central pentru activitatea desfășurată de Uniunea Tineretului Comunist, de celelalte organizații de tineret. Decurge această constantă și fundamentală preocupare pentru formarea tinerilor la cotele de valoare ale comunistului, ale omului nou, constructor devotat al societății socialiste multilateral dezvoltate pe pămîntul străbun, din Programul partidului, din indicațiile și orientările de excepțională ținută științifică ale secretarului său general, tovarășul Nicolae Ceaușescu. Este o sarcină a cărei exemplară îndeplinire de către organizațiile U.T.C. este menită a veni în întîmpinarea necesităților obiective ale prezentului și viitorului patriei, ale ridicării ei pe trepte superioare de progres și civilizație, proces în cadrul căruia tineretul ocupă un loc de prim ordin, prin responsabilitățile cu care este investit, de a-și spori neîncetat contribuția la asigurarea devenirii istorice a țării, la zidirea socialismului, la înflorirea României și fericirea întregului nostru popor.

Pentru tineri, ca dealtfel pentru toți fiii României, făurirea socialismului se înscrie în îndelungata istorie a neamului, ca o etapă unică, încununînd marile aspirații și idealuri rămase întotdeauna vii în conștiința și fapta națiunii. Prin altitudinea ideilor, al eforturilor noastre unite, prin tot ceea ce îl definește la scara trecerii timpului, socialismul se ilustrează ca o creație de istorie nouă, aflată în continuitatea mileniilor de istorie a oamenilor acestui pămînt. Iată de ce, creatori de istorie, noi sîntem în același timp urmașii unui trecut glorios și eroic în care descoperim nepieritoare exemple de eroism și abnegație, învățăminte pentru a servi mai bine prezentul socialist și viitorul comunist al țării, virtuți de patriotism, jertfă și sacrificiu pentru apărarea pămîntului și țării care se integrează astăzi firesc și necesar în personalitatea comunistului, a omului nou. Însușindu-ne acest uriaș și original tezaur de fapte și idei, ideaturi și aspirații, noi, cei de astăzi, tinerii în primul rînd ne facem nu numai o datorie, dar în același timp găsim sursa de inspirație pentru faptele pe care sîntem chemați să le săvîrșim, acum și aici, temeiuri de conștiință pentru ceea ce sîntem și vrem să fim ducînd mai departe făclia libertății și progresului poporului român.

Există cu adevărat o legătură organică între faptele străbunilor pe care le-a reținut istoria națională și faptele noastre, ale celor de azi, ce se înscriu cu demnitate în cartea istoriei comuniste a țării. Îndeplinind mărețele obiective ale construcției socialiste, înfăptuind Programul partidului, sarcinile dezvoltării economico-sociale, noi ne afirmăm în calitate de creatori de istorie, dînd proba cea mai elocventă a simțului nostru de responsabilitate revoluționară, argumentînd practic fidelitatea față de idealurile și aspirațiile perene ale întregului nostru popor. În acest formidabil dialog între timpul trecut și cel prezent, lupta pentru o nouă calitate a muncii și a vieții, însușirea celor mai înalte cunoștințe din știință, cultură, pe măsura a tot ceea ce a creat mai valoros omenirea, climatul de ordine și disciplină, spiritul efortului solidar, unitar care ilustrează munca și viața națiunii noastre, ale fiecărui fiu al său, sînt la modul cel mai direct expresia înțelegerii profunde și exacte a mesajului pe care ni-l transmite istoria în continuitatea ei revoluționară. În acolada deschisă de evul socialist al patriei și viitorul său comunist.

Se cuvine a sublinia în acest context faptul, deosebit de revelator, prin el însuși, că datoria tinerilor de a cunoaște istoria țării, efortul organizațiilor U.T.C., de a cultiva în rîndurile lor nobilele aspirații care formează mesajul acestei istorii se asază sub semnul prezenței tinerilor în toate marile momente ale istoriei naționale. Într-adevăr, mărturie stau aproape două veacuri

TRAIAN GÂNJU

(Continuare în pag. a V-a)

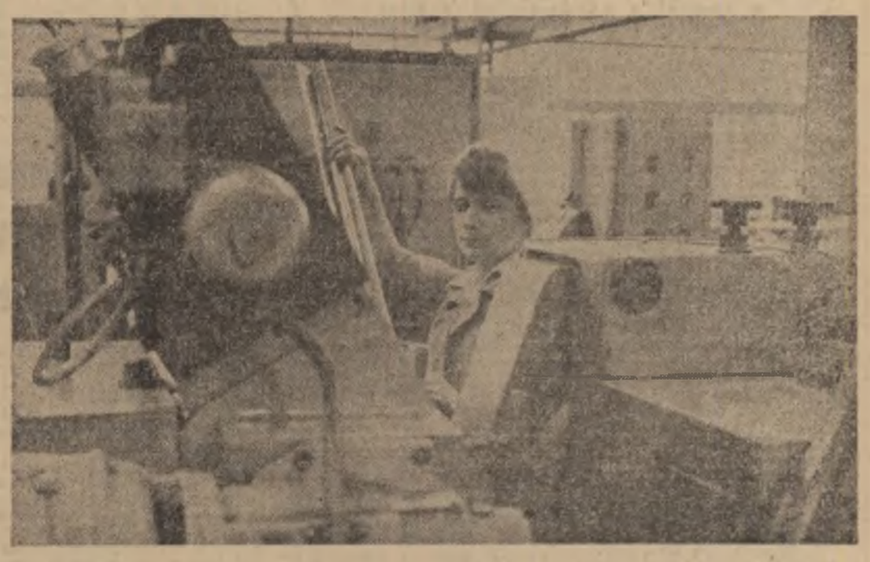

La Întreprinderea de bolțuri și supape Topoloveni și profesia de strungar își află recordul în hărnicia și priceperea fetelor
Foto : O. PLECAN

GÎNDIRE ȘI ACȚIUNE REVOLUȚIONARĂ ÎN AGRICULTURĂ

Specialiștii comentează: o cifră, o noțiune, o idee

Se cere sporită valoarea nutritivă a furajelor grosiere

Convorbire cu conf. dr. ing. PETRU HELGA
de la Institutul agronomic Iași

Cuvîntarea tovarășului Nicolae Ceaușescu la Consfătuirea de lucru de la C.C. al P.C.R., cît și recentul decret cu privire la aplicarea experimentală a proiectului Legii retribuirii muncii în unitățile agricole cooperatiste au mobilizat colectivul de oameni ai muncii din agricultură la transpunerea neabătută a indicațiilor prețioase pe care tovarășul Nicolae Ceaușescu le-a dat privind spiritul nou, bazat pe ordine, disciplină și eficiență, ce trebuie instaurat în întreaga activitate din acest domeniu. În acest efort colectiv se înscrie și activitatea de cercetare științifică ce se desfășoară în cadrul facultății de zootehnie și medicină veterinară a Institutului agronomic „Ion Ionescu de la Brad" din Iași, care înțelegînd cu toată responsabilitatea sarcina trasată de tovarășul Nicolae Ceaușescu ca zootehnia să i se acorde cea mai mare atenție pentru ca în următorii 3—4 ani să devină un sector de maximă eficiență, a adoptat un riguros program de activități menit să răspundă cerințelor producției agrozootehnice. O problemă de maximă importanță în acest program este și aceea a rezolvării conform normelor a furajării animalelor, la care se referă și interlocutorul nostru.

(Continuare în pag. a V-a)

ORDINEA ȘI DISCIPLINA — ATRIBUTE ALE CONȘTIINȚEI MUNCITOREȘTI

La Combinatul de celuloză și hîrtie din Brăila

„PE GLOBAL E BINE", dar excepțiile nu sînt de neglijat

Chiar și într-o prezentare sumară a activității Combinatului de celuloză și hîrtie din Brăila, trebuie, obligatoriu, amintite cîteva caracteristici de bază : un colectiv de muncă tînăr (ponderea în cadrul personalului muncitor o dețin uteciștii); procesul de producție este de un ridicat nivel calitativ; unitatea funcționează în regim de „foc continuu". Pornind de la aceste caracteristici, este lesne de înțeles că recentul Decret (nr 400/1981), pentru instituirea unor reguli privind exploatarea și întreținerea instalațiilor, utilajelor și mașinilor, întărirea ordinii și disciplinei în muncă, în unitățile cu foc continuu sau care au instalații cu grad ridicat de pericol în exploatare), trebuie aplicat pînă în cele mai mici detalii aici, la C.C.H. Brăila. Este tocmai argumentul ce ne-a determinat să inițiem o anchetă pe această temă în cadrul unității brăilene, realizînd o „radiografie" a activității primului schimb.

INTRAREA ÎN SCHIMB : „CA PE ROATE" DACĂ... MERG BINE TRAMVAIELE

Preluarea schimbului se face la ora 7, dar grijile pentru respectarea programului de muncă încep ceva mai devreme... Adică din momentul în care te afli în una din stațiile de transport în comun, așteptînd tramvaiul ce te va duce, cale de cîțiva kilometri, pînă la platforma industrială Chișcani, unde se găsește combinatul.

ORA 6,05. Sîntem în stația de pe „Faleză", într-o dimineață geroasă de ianuarie. Cei care așteaptă alături de noi nu încap, îndiscutabil, nici într-un tramvai gol... Așteptăm 5, 10, 15 minute și numărul celor care așteaptă crește mereu. Privirile alunecă nerăbdătoare, aproape din minut în minut, spre cadranele ceasurilor... Este deja ora 6,20. Apare, în sfîrșit, primul tramvai. Doar cîțiva „norocoși" reușesc să ocupe un loc pe... scară. Din fericire, este urmat de un al doilea tramvai la cîteva secunde și imediat de un altul. Urcăm printre ultimii... Distanța o parcurgem în circa 20 de minute.

ORA 6,45. Ne alăturăm șirului (destul de mare!) de oameni ai muncii care așteaptă, cu legitimația în mînă, să pătrundă pe poarta combinatului. Constatăm deci că una din prevederile Decretului 400 se aplică. Sîntem însă, în continuare, sub impresia neplăcută a desfășurării transportului. **Oare cei de la Întreprinderea județeană de transporturi locale Brăila nu au auzit încă de acest decret ?** Întrebăm acest lucru pentru că toți cei care vor sosi cu următorul transport (și vor fi încă destul!) nu vor mai avea acces liber în unitate...

ORA 6,55. Porțile combinatului se închid. A mai sosit un tramvai, dar toți cei care au venit cu el sînt întîrziați (din vina lor, din vina transportului ?...). Accesul este de acum permis numai cu o condiție — să lași legitimația la intrare. Tehnicienii Marin Ardeleanu și Pița Bodorin, contabila Ioana Făgărășanu și maistrul Vasile Goleanu justificînd întîrzierea prin lipsa unui mijloc de transport, lasă legitimația la intrare... Alții însă (circa 20 după estimările noastre) se întorc, neacceptînd „prețul". Vor pleca acasă?... Răspunsul este greu de formulat acum. Cu atît mai mult cu cît chiar secretarul comitetului U.T.C. pe combinat, Serghei Oleg Marin, cel care ne va însoți în unitate, ne spune, mai în glumă, mai în serios : **„Cu un gard împrejmuitor ce măsoară circa 10 kilometri și care are destule „porți" în el, ce nu pot fi supravegheate, este greu de presupus că „întîrziații" vor renunța să pătrundă în combinat. Dar, oricum, ei vor fi notați ca întîrziați de către șefii de secție și șefii de formație...".** Oare așa va fi ? Vom vedea.

ORA 7,00. Intrăm în prima secție — **celuloză chimică.** Predarea și primirea schimbului, în această secție cu „foc continuu", se face din mers, direct la mașini. Operația este înscrisă într-un registru de procese-verbale. Consemnăm și faptul că **la această secție nu se înregistrează învoiți, întîrziați sau nemotivați...**

CE SE VEDE DE LA „DISPECERATUL" REALIZĂRII PRODUCȚIEI

ORA 7,20. Sîntem la **secția cartoane și confecții din carton.** La mașinile de cartoane activitatea se desfășoară din plin, fapt firesc în condițiile în care acestea nu se opresc pentru predarea și primirea schimbului... **Nu același lucru se poate spune însă la sectorul de confecții. Se schimbă încă „impresii", pe ici-colo; pe cîte o bancă oamenii se odihnesc după „efortul" făcut de a ajunge la timp în combinat... Abia la intrarea noastră mașinile încep să se pună, una cîte una, în mișcare.** Ni se motivează că aici, înaintea începerii lucrului, trebuie să se facă o scurtă revizie, aprovizionarea și ungerea mașinilor. Cît se poate de firesc, dar cam lung acest timp de organizare a producției. O jumătate de oră de nefunctionare, în fiecare schimb, reprezintă o apreciabilă cantitate de producție în minus... Și aici, de la inginerul Vasile Budavă, aflăm că

ION D. CUCU

(Continuare în pag. a II-a)

Cărbune peste plan

Colectivele a 5 întreprinderi miniere din Valea Jiului — Lupeni, Vulcan, Paroșeni, Uricani și Aninoasa — au obținut, în perioada care a trecut de la începutul anului, importante sporuri la producția de cărbune cocsificabil și energetic. Prin extinderea mecanizării și utilizarea cu eficiență sporită a mijloacelor tehnice din dotare, organizarea mai rațională a fluxului de extracție și transport, folosirea integrală a timpului de lucru, întărirea ordinii și disciplinei, exploatările amintite au extras suplimentar 13 200 tone cărbune, o contribuție deosebită aducîndu-și minerii de la Vulcan, care au înscris în contul depășirilor cifra de 6 200 tone.

Repere posibile în biografia tineretii contemporane

Profesia de bază — ȚĂRAN
Locul de muncă — SATUL ROMÂNESC

Un nou mod, cu totul revoluționar, de a aborda problemele satului și ale agriculturii. Și, bineînțeles, un nou mod de acțiune. Cuvîntarea tovarășului Nicolae Ceaușescu la Consfătuirea de lucru de la C.C. al P.C.R. și proiectul Legii retribuirii muncii în unitățile agricole cooperatiste marchează o etapă deosebit de importantă în înfăptuirea noii și profundei revoluții agrare din țara noastră. Nouă, tinerilor revoluționari prin vîrstă, formație, convingeri și fapte, ni se cere ca alături de toți oamenii muncii să aducem noi valențe unor meserii tradiționale ce vor ajunge, prin mintea și brațele noastre, la randamentul și nivelul de civilizație al industriei. Între sat și oraș, între industrie și agricultură nu vor mai putea exista, în curînd, decît deosebiri de obiect al muncii. Ritmul de muncă, ritmul de cîștig, ordinea, disciplina și eficiența vor trebui să se compare cu cele ale întregii economii. Proiectul Legii retribuirii muncii în unitățile agricole cooperatiste pornește tocmai de la asemenea considerente care țin de dezvoltarea complexă a patriei noastre în ultimele două decenii, de dezvoltarea armonioasă, echitabilă, a întregii economii naționale. Un spirit nou, deci, în întreaga noastră agricultură care va însemna generoase șanse de propășire a satului românesc, de transformare a lui într-un mare centru de producție și spiritualitate. Satul românesc la ora marilor deveniri odată cu tinerii lui de-acum și de mîine. Ca un argument că satul e o șansă pentru noi, că în spațiile lui există o nevoie reală de tineri, că e un loc unde orice om tînăr poate fi eroul marii noastre revoluții agrare, dăm în PAGINA a IV-a **cîteva biografii ale satului contemporan. Biografii ce cheamă spre alte și alte biografii tot mai îmbogățite cu noile seve și sensuri ale unei tinereți în continuă afirmare și confirmare.**

DIALOG PE TEME JURIDICE

„UN ACT NORMATIV CERUT DE REALITATE"

Convorbire cu căpitan NICOLAE RĂDNEANȚU,
șeful Biroului economic al I.M. București, sector 4

— Tovarășe căpitan, mă adresez dumneavoastră ca unui apărător al legii, prin calitatea lui de lucrător în cadrul Miliției (cu o funcție de mare răspundere), dublat de jurist. Așadar, cum vedeți dumneavoastră apariția recentului act normativ privind întărirea ordinii și disciplinei în muncă ?

— Întocmai ca pe o necesitate. **Decretul pentru instituirea unor reguli privind exploatarea și întreținerea instalațiilor utilajelor și mașinilor, întărirea ordinii și disciplinei în muncă în unitățile cu foc continuu sau care au instalații cu grad ridicat de pericol în exploatare** umple un gol în sfera legislației. El vine să compenseze o lacună a legii, introducînd relațiile care guvernează producția — în această direcție — scăpașeră de sub reglementări juridice. Ceea ce a permis, ani la rînd, crearea unor mari prejudicii, prin faptul că o serie de instalații, utilaje și mașini de importanță hotărîtoare pentru economia națională erau supravegheate și manevrate, din partea unor lucrători, fără responsabilitate, fără prețuire și tragere de inimă.

În sectorul nostru se află amplasate unități economice de prim rang (dintre cele vizate de decret) ca : **I.M.G.B., Danubiana, Viscofil Vulcan, I.M.U.C., C.A.T.C.** și altele. Ei bine, au existat — noi însine le-am constatat — numeroase cazuri grave de abandonare a instalațiilor, utilajelor și mașinilor, în timpul funcționării, care au dus la deteriorări și ca atare la pierderi însemnate, dar care ar fi putut duce, tot atît de bine, la explozii și la alte distrugeri de proporții. Cauzele nu erau altele decît cele atît de bine surprinse de recentul decret.

— Vreți să le repetați, ilustrîndu-le cu exemple concrete ?

— Pe prim plan se situa, firește, consumul de alcool : la locul de muncă sau înainte de intrarea în întreprindere. Trebuie să vă spun că la unitățile economice pe care le-am amintit lucrează numeroși navetiști, care — îndeosebi în lunile de toamnă și de iarnă — își făcuseră obiceiul de a-și „etala" preparatele alcoolice la locul de muncă, „cinstindu-se" (mai ales în schimburile doi și trei) întocmai ca pe prispa casei lor sau ca la cîrciumă. Peisajul surprins de lucrătorii noștri era întristător, revoltător : oameni dormind de-a binelea în preajma instalațiilor, utilajelor și mașinilor care necesită supraveghere atentă, oameni puși pe hartă, oameni care-și părăseau cu ușurință locul de muncă, pentru a se întinde la vorbă sau la chef în altă secție, unde „tulburelul" dezlega limbile. Ba chiar se întîmplase așa cum ne-a fost dat să descoperim, la Fabrica de pîine Berceni, la Serele Berceni, partide interminabile de joc de cărți. Și multe alte îndeletniciri străine programului de muncă, alimentate de inconștiență sau indiferență.

— Cum acționau lucrătorii de miliție în astfel de împrejurări ?

— Posibilitățile de intervenție „în numele legii" le erau limitate la unele prevederi laterale. Aplicam, ici-colo, paragrafe ale Decretului 70, privitor la consumul excesiv de băuturi alcoolice, după anumite ore și în locuri publice etc. Măsuri care se converteau în amenzi banale și la care se adăuga, sistematic, informarea conducerii întreprinderii, care lua sau, de cele mai multe ori, **nu lua atitudine.** Randamentul economic al întreprinderii scădea proporțional cu randamentul uman al persoanelor respective, dar o lege care să înlăture cu fermitate astfel de apucături nu exista. Ca atare, abaterile se repetau, cu frecvență îngrijorătoare. Se poate spune deci că decretul în discuție apare ca cerut de realitate și așteptat de oamenii legii care aveau contact permanent cu o astfel de realitate, pentru a putea contribui, prin aplicarea legii, la apărarea avutului obștesc și a avuției naționale.

— Care este în prezent starea de lucruri ?

— Cel puțin pe raza sectorului nostru, la întreprinderile vizate ca și la celelalte — pentru că decretul este binevenit în întreaga noastră viață economică, prin prevederile sale largi și semnificațiile sale multiple — ordinea și disciplina s-au instaurat, la locurile de muncă, îndată după apariția decretului. Controalele efectuate de lucrătorii noștri s-au intețit, dar nu s-au mai soldat cu acele constatări de care vă vorbeam. A sporit și vigilența factorilor interni cu atribuții de supraveghere și control. În ceea ce-i privește pe oamenii legii, ei dispun acum de mijloace (clare pentru toată lumea) de sancționare pe măsura gravității faptelor, așa cum se întîmplă cu alte categorii de infracțiuni. În ceea ce privește unitățile economice, de acum înainte se poate vorbi la propriu de încadrarea omului potrivit la locul potrivit, ceea ce nu poate avea decît consecințe favorabile pentru economia noastră națională.

DRAGOMIR MAGDIN

CHEMĂRI LA ÎNTRECERE

ÎNTREPRINDEREA FORESTIERĂ DE EXPLOATARE ȘI TRANSPORT SUCEAVA

către toate întreprinderile de exploatare și transporturi forestiere, de prelucrare a lemnului, de hîrtie și celuloză

Angajați plenar în înfăptuirea hotărîrilor celui de-al XII-lea Congres al Partidului Comunist Român, a prețioaselor indicații și orientări date de tovarășul Nicolae Ceaușescu, secretar general al partidului, la Plenara comună a C.C. al P.C.R., și Consiliului Suprem al Dezvoltării Economice și Sociale din noiembrie 1981, privind realizarea în mod exemplar a sarcinilor de plan pe anul 1982, colectivul nostru cheamă la întrecere toate întreprinderile forestiere de exploatare și transport, de prelucrare a lemnului, de hîrtie și celuloză, asumîndu-și următoarele angajamente:

1. Depășirea producției nete industriale planificate cu 25 milioane lei.

2. Realizarea unei producții marfă suplimentare de 40 milioane lei.

3. Livrarea la export, peste sarcinile planificate, a unor produse în valoare de 10 milioane lei.

4. Depășirea planului fizic, în cadrul masei lemnoase planificate, în următoarele cantități: cherestea rășinoase 5 000 mc, cherestea fag 1 000 mc, lemn rotund de rășinoase pentru cherestea 10 000 mc, lemn rotund fag pentru cherestea 2 000 mc, lemn de celuloză 10 000 mc, precum și mobilă în valoare de 2 milioane lei, 300 mc ambalaje și 4 000 mc lemn pentru producția de plăci aglomerate.

5. Livrarea peste plan la fondul pieței a unor produse în valoare de 5 milioane lei.

6. Realizarea unor indici de utilizare a mașinilor, utilajelor și instalațiilor superiori cu 1 la sută celor planificați.

7. Sporirea productivității muncii, calculată pe baza producției nete cu 1,5 la sută față de sarcina planificată, în principal prin extinderea muncii în acord de la 84 la 86 la sută.

8. Creșterea eficienței economice a activității întreprinderii prin reducerea suplimentară a costurilor totale de producție cu 5 milioane lei, din care cele materiale cu 3 milioane lei, și depășirea planului de beneficii cu 5 milioane lei.

9. Colectivul nostru de muncă se va preocupa continuu pentru realizarea producției la nivel calitativ superior prin: proiectarea, reproiectarea și introducerea în fabricație de semifabricate și prefabricate din lemn, noi tipuri de mobilier, ambalaje, produse din lemn pentru export, calificarea a 230 de lucrători, perfecționarea pregătirii profesionale a 2 780 de oameni ai muncii și organizarea unor cursuri de policalificare pentru un număr de 285 persoane.

10. Pentru îmbunătățirea condițiilor de muncă și viață ale personalului muncitor vom termina executarea lucrărilor de modernizare și de reparații capitale la cabanele forestiere, vom construi patru microhidrocentrale pentru alimentarea cu energie electrică a cabanelor forestiere și vom asigura aprovizionarea corespunzătoare în tot timpul anului cu produse alimentare a magazinelor forestiere.

Colectivul întreprinderii noastre este hotărît să îndeplinească exemplar angajamentele asumate în întrecere, sporindu-și astfel contribuția la înfăptuirea Programului partidului de făurire a societății socialiste multilateral dezvoltate și înaintare a României spre comunism.

CONSILIUL OAMENILOR MUNCII
COMITETUL DE PARTID
COMITETUL SINDICATULUI
COMITETUL U.T.C.

UNIUNEA JUDEȚEANĂ A COOPERATIVELOR DE PRODUCȚIE, ACHIZIȚII ȘI DESFACEREA MĂRFURILOR VÎLCEA

către toate uniunile județene ale cooperației de producție, achiziții și desfacere a mărfurilor din țară

Puternic mobilizat de istoricele hotărîri ale Congresului al XII-lea al Partidului Comunist Român, de orientările date de conducerea partidului, personal de către tovarășul Nicolae Ceaușescu, colectivul de oameni ai muncii din cadrul Uniunii județene a cooperativelor de producție, achiziții și desfacere a mărfurilor din Vîlcea, îndeplinind planul pe anul 1981 și hotărît să muncească în continuare cu abnegație și dăruire, cheamă la întrecere socialistă pe anul 1982 toate uniunile județene ale cooperativelor de producție, achiziții și desfacere a mărfurilor din țară, angajîndu-se să realizeze următoarele obiective:

1. Atragerea la fondul de stat a unui volum de produse agroalimentare mai mare cu 5 la sută față de plan, însumînd 3,5 milioane lei materializat în:

— 30 tone carne de pasăre, 300 mii ouă, 25 tone miere de albine, 5 tone carne de iepure, 30 tone fasole, 300 tone cartofi, 1 000 tone legume și fructe, 100 tone plante medicinale și alte produse.

În scopul îndeplinirii planului și angajamentelor asumate vom realiza:

— dezvoltarea activității de incubație ca prestare de servicii pentru populație, în 5 localități, cu o producție minimă de 100 mii pui de o zi; producerea și distribuirea din incubatoarele proprii a 800 mii pui de o zi; organizarea a 15 crescătorii de găini cu efectiv de 20 mii capete și o producție anuală de 3 milioane ouă; înființarea a 4 îngrășătorii de gîște cu 10 mii capete; organizarea a 12 stîni cooperatiste și creșterea efectivelor proprii cu 1 200 capete ovine; creșterea și întreținerea a minimum 100 vaci cu lapte; creșterea efectivelor de iepuri de casă în crescătoriile proprii cu 3 000 capete și distribuirea a cel puțin 3 000 iepuri matcă crescătorilor; sporirea efectivelor în sectorul apicol propriu cu 400 familii albine; organizarea a 4 crescătorii de nutrii pentru blană și carne; înființarea a 15 ciupercării; extinderea rețelei proprii de achiziții cu 25 centre permanente.

2. Depășirea planului producției industriei mici cu 3 la sută.

— Depășirea planului în prestările de servicii pentru populație cu 1,6 la sută, prin diversificarea activității actuale și înființarea a încă 135 noi unități; vom extinde prestările de servicii în panificație cu materia primă a populației la toate brutăriile din județ.

3. Depășirea planului la desfacerea mărfurilor cu amănuntul cu 7 milioane lei, din care la alimentația publică cu 3 milioane lei, în care scop vom acționa pentru:

— creșterea cu 6 la sută, față de 1981, a desfacerilor la confecții și încălțăminte, cu 8 la sută la articole de folosință îndelungată și cu 6 la sută la articole de menaj și uz casnic;

— organizarea la toate cooperativele, pînă la 1 martie 1982, a unor unități și raioane specializate pentru desfacerea uneltelor și materialelor de uz agricol;

— desfacerea de mărfuri din producția industriei mici a județului în valoare de cel puțin 170 milioane lei;

— organizarea a 35 de magazine nealimentare cu expunere deschisă și alegere liberă a mărfurilor, 15 magazine cu autoservire, 23 unități pentru prezentarea și desfacerea mobilei, a materialelor de construcții și articolelor de folosință îndelungată.

4. Sporirea contribuției cooperației de producție, achiziții și desfacere a mărfurilor din județul Vîlcea, la autoaprovizionarea teritorială, prin creșterea cu 4 milioane lei față de 1981 a volumului de produse agroalimentare livrate la fondul pieței.

5. Depășirea cu 10 la sută a sarcinilor de plan la export, prin diversificarea sortimentelor, precum și prin antrenarea tuturor cooperativelor la achiziționarea de melci, pene, broaște, miere de albine, ouă, nuci, semințe de dovleac, măceșe și alte produse.

6. Realizarea planului de investiții, construcții-montaj pînă la 30 noiembrie 1982 și devansarea punerilor în funcțiune cu 35 de zile a unui număr de 4 obiective.

7. Întreaga activitate economică a unităților cooperației de producție, achiziții și desfacere a mărfurilor din județ se va desfășura în condiții de eficiență, asigurînd depășirea cu 3 la sută a beneficiului planificat, reducerea costurilor totale de producție planificate cu 8 lei la 1 000 lei producție-marfă și cu 6 lei a cheltuielilor materiale, accelerarea vitezei de rotație a mijloacelor circulante cu 4 zile, creșterea productivității muncii în sectorul de producție prestări servicii cu 8 la sută și în sectorul comercial cu 2 la sută, creșterea cu cel puțin 15 la sută, față de plan, a contribuției membrilor cooperatori la fondul de dezvoltare economică.

Adresînd chemarea la întrecere socialistă, Consiliul Uniunii județene a cooperativelor de producție, achiziții și desfacere a mărfurilor Vîlcea, toți oamenii muncii și membrii cooperatori se angajează să nu precupețească nici un efort pentru înfăptuirea sarcinilor ce revin cooperației de producție, achiziții și desfacere a mărfurilor din hotărîrile Congresului al XII-lea al Partidului Comunist Român.

CONSILIUL UNIUNII JUDEȚENE
BIROUL ORGANIZAȚIEI P.C.R.
COMITETUL SINDICATULUI
BIROUL ORGANIZAȚIEI U.T.C.

ÎNTREPRINDEREA POLIGRAFICĂ „ARTA GRAFICĂ" – BUCUREȘTI

către toate întreprinderile poligrafice

Animat de hotărîrea fermă de a consolida rezultatele din primul an al cincinalului, cu noi succese în producție, colectivul întreprinderii noastre adresează tuturor unităților din ramura poligrafică chemarea la întrecerea socialistă pentru depășirea planului pe anul 1982, ca prin aplicarea consecventă a principiilor noului mecanism economico-financiar, al autogestiunii și autoconducerii, să realizeze următoarele:

1. Depășirea sarcinilor planificate la producția netă cu 3 la sută și la producția marfă cu 2,5 la sută, prin îmbunătățirea gradului de utilizare a utilajelor conducătoare și printr-o mai rațională utilizare a forței de muncă.

2. Productivitatea muncii calculată pe baza producției nete va crește cu 3 la sută peste plan — ceea ce echivalează cu circa 1 700 lei pe fiecare lucrător.

3. Indicele de utilizare a fondului de timp de lucru al personalului muncitor va crește cu 1,3 la sută față de realizările anului 1981, printr-o mai bună organizare a producției și a muncii, prin întărirea ordinii și disciplinei la fiecare loc de muncă.

4. Reducerea cheltuielilor totale și materiale planificate la 1 000 lei producție marfă cu cel puțin 5 lei, îndeosebi prin:

— economisirea a 20 tone hîrtie și carton, pe baza reducerii pierderilor tehnologice;

— recuperarea și reutilizarea în circuitul productiv a 5 tone cupru electrolitic și a altor materiale în valoare totală de cel puțin 150 000 lei;

— reconditionarea și executarea cu forțe proprii a unor piese de schimb în valoare de 100 000 lei;

— economisirea a 50 000 Kwh energie electrică și 10 tone combustibil convențional.

5. Se vor livra suplimentar la fondul pieței produse în valoare de 5 milioane lei, iar sarcinile de plan la export vor fi depășite cu 6 la sută.

6. Realizarea unui beneficiu peste plan de 3 la sută.

7. Ridicarea continuă a nivelului calitativ al produselor prin respectarea și îmbunătățirea tehnologiilor, extinderea aplicării semnelor de control și a etaloanelor de calitate la întreaga producție de carte și revistă. Se va pregăti și organiza la un nivel superior concursul profesional al tinerilor muncitori tipografi dotat cu trofeul „Cartea de aur".

8. Pentru îmbunătățirea condițiilor de muncă și de viață ale oamenilor muncii din întreprinderea noastră, vom realiza următoarele:

— Amenajarea atelierului monotaster în vederea diminuării zgomotului;

— amenajarea atelierului de ventilație la locurile de muncă corodare, sibebilduri și galvanizare;

— efectuarea a 10 000 ore de muncă patriotică la noua construcție a întreprinderii, mai buna gospodărire a secțiilor și atelierelor, precum și întreținerea spațiilor verzi;

9. Vom intensifica activitatea culturală și sportivă de masă, în vederea participării cu rezultate superioare la acțiunile organizate în cadrul Festivalului național „Cîntarea României" și al „Daciadei", precum și la concursurile „Făclia tipografilor" și „Crosul tipografilor".

10. Organizarea unor expoziții cu lucrări de artă plastică și modelele noi de produse destinate fondului pieții — sibebilduri și calendare de perete — creații ale oamenilor muncii din întreprindere.

Oamenii muncii din unitatea noastră vor acționa cu înaltă răspundere, într-un climat de ordine și disciplină, pentru îndeplinirea exemplară a obiectivelor și angajamentelor asumate, aducîndu-și astfel contribuția la progresul economic și social al patriei, la edificarea societății socialiste multilateral dezvoltate și înaintare a României spre comunism.

CONSILIUL OAMENILOR MUNCII
COMITETUL DE PARTID
COMITETUL SINDICATULUI
COMITETUL U.T.C.

DIRECȚIA JUDEȚEANĂ DE POȘTĂ ȘI TELECOMUNICAȚII ARAD

către toate unitățile de poștă și telecomunicații

Acționînd în spiritul înaltelor răspunderi ce ne revin, urmînd cu dăruire și abnegație indicațiile și orientările date de tovarășul Nicolae Ceaușescu, secretar general al partidului, privind ridicarea necontenită a eficienței și calității întregii activități în condițiile edificării autoconducerii muncitorești și autogestiunii, colectivul de oameni ai muncii din Direcția județeană de poștă și telecomunicații Arad adresează tuturor unităților de poștă și telecomunicații din țară o entuziastă chemare la întrecere socialistă pentru îndeplinirea exemplară și depășirea sarcinilor de plan pe anul 1982, angajîndu-se să realizeze:

1. Depășirea planului de venituri cu 2 la sută, prin: sporirea utilizării capacităților existente în centralele telefonice și telegrafice cu 3,5 la sută; creșterea cu 10 la sută a numărului de posturi telefonice publice urbane și interurbane; punerea în funcțiune mai devreme cu o lună a două obiective de investiții (centralele telefonice automate de la Nădlac și Chișineu Criș), sprijinind constructorul cu forță de muncă calificată la montajul și probele tehnologice ale instalațiilor și rețelelor.

2. Depășirea planului de prestații servicii către populație cu 2,5 la sută.

3. Creșterea peste prevederile planului a productivității muncii cu 2 la sută, prin: policalificarea unor categorii de oameni ai muncii (electromecanici, telefoniști, telegrafiști) și creșterea gradului de calificare a personalului muncitor: utilizarea mai bună a tuturor capacităților existente.

4. Reducerea cu 1,5 la sută a cheltuielilor planificate la 1 000 lei venituri, prin: diminuarea consumului de energie electrică și combustibil cu 5 la sută față de normele de consum, reducerea consumului de materiale specifice și folosirea mai eficientă a materialelor rezultate din recuperări.

5. Îmbunătățirea calității prestațiilor de poștă și telecomunicații, la nivelul cerințelor mereu crescinde ale beneficiarilor, prin efectuarea la timp și în condiții de calitate a lucrărilor de întreținere și reparații a mijloacelor de poștă și telecomunicații, reducerea timpului de servire a convorbirilor telefonice, pe baza mării numărului de circuite interurbane și a circuitelor semiautomate la cabinele telefonice, reducerea duratei medii de restabilire a deranjamentelor în centrale telefonice cu 10 la sută față de anul 1981.

6. Creșterea cu 4 la sută a beneficiului planificat.

7. Îmbunătățirea condițiilor de muncă și de viață ale personalului muncitor din cadrul unității, prin efectuarea a 15 000 ore de muncă patriotică pentru buna gospodărire a unităților de poștă și telecomunicații și crearea unor condiții mai bune de muncă pentru personal și public și prin amenajări și dotări corespunzătoare la subunitățile nou înființate.

8. În vederea creșterii calității serviciilor, pentru asigurarea unei attitudini civilizate în relațiile cu publicul se va pune un accent deosebit pe educarea tuturor lucrătorilor în spiritul respectului față de normele eticii și echității socialiste, al unei comportări moral-cetățenești de înaltă ținută, acționînd pe multiple planuri în vederea întăririi disciplinei în rîndul oamenilor muncii și instaurării unui climat riguros de ordine.

Asigurăm conducerea partidului și statului, pe tovarășul Nicolae Ceaușescu, secretarul general al partidului, că oamenii muncii din Direcția județeană de poștă și telecomunicații Arad, în frunte cu comuniștii, vor munci cu toată abnegația și dăruirea astfel încît să înscrie noi și tot mai mari succese în întreaga lor activitate, în înfăptuirea sarcinilor ce le revin din Programul partidului, din hotărîrile Congresului al XII-lea, sporindu-și astfel contribuția la continua înflorire a scumpei noastre patrii, Republica Socialistă România.

CONSILIUL OAMENILOR MUNCII
COMITETUL DE PARTID
COMITETUL SINDICATULUI
COMITETUL U.T.C.

INSPECTORATUL SILVIC JUDEȚEAN BIHOR

către toate inspectoratele silvice județene

Hotărît să acționeze cu și mai multă energie pentru înfăptuirea hotărîrilor Congresului al XII-lea al partidului, a sarcinilor plenarei comune a C.C. al P.C.R. și Consiliului Suprem al Dezvoltării Economice și Sociale din noiembrie 1981, colectivul Inspectoratului silvic județean Bihor cheamă la întrecere pentru depășirea planului pe anul 1982 toate inspectoratele silvice județene, asumîndu-și următoarele angajamente:

1. Depășirea producției silvice planificate cu 3 la sută, prin valorificarea superioară a lemnului de mici dimensiuni, a produselor accesorii ale pădurii, vînatului și dezvoltarea producției auxiliare.

2. Realizarea sarcinilor anuale de împăduriri pînă la sfîrșitul lunii mai, depășirea planului de plantații cu cel puțin 0,5 la sută, executarea, prin muncă patriotică, în cadrul acțiunii „Luna pădurii", a unui volum de lucrări în valoare de 300 mii lei, sprijinirea consiliilor populare și a altor deținători de terenuri degradate pentru redarea în circuitul economic prin împăduriri a unei suprafețe de minimum 30 ha, creșterea indicelui de reușită a plantațiilor la cel puțin 90 la sută, asigurarea regenerării prin semînță a unor suprafețe mai mari cu 5 la sută față de anul precedent, cu păstrarea în patrimoniul silvic a speciilor autohtone valoroase și extinderea speciilor repede crescătoare.

3. Depășirea sarcinilor la export cu 1,5 la sută, prin identificarea, recoltarea și valorificarea unor resurse suplimentare de produse accesorii ale pădurii și vînatului.

4. Realizarea cu 30 de zile mai devreme a planului anual de investiții la lucrările ce se execută în regie proprie.

5. Ridicarea gradului de mecanizare a lucrărilor silvice cu 1,5 la sută, față de realizările anului precedent.

6. Reducerea cheltuielilor de producție cu 200 mii lei și depășirea planului de beneficii cu cel puțin 2 la sută.

7. Gospodărirea judicioasă a fondului forestier.

8. Recoltarea și valorificarea superioară a fructelor de pădure, a tuturor subproduselor acestora, asigurîndu-se livrarea în stare proaspătă a cel puțin 80 la sută din volumul total de marfă.

9. Organizarea recoltării vînatului în condițiile depășirii greutății medii cu 10 la sută la principalele specii de vînat mare și repopularea apelor de munte cu efectivele corespunzătoare optime.

10. Perfecționarea pregătirii profesionale a cel puțin 180 de oameni ai muncii.

11. Realizarea de către cadrele tehnico-inginerești, de la Inspectorat și ocoale, a 35 de teme de cercetare sau proiectare, care să ducă la îmbunătățirea calității produselor și a lucrărilor, la economisirea materialelor și combustibililor, obținîndu-se o economie de 350 000 lei.

12. Intensificarea acțiunii de popularizare și educare a populației, în mod deosebit a tineretului, pentru păstrarea calităților mediului ambiant, conservarea și dezvoltarea fondului forestier.

13. Îmbunătățirea condițiilor de muncă și viață ale oamenilor muncii, prin amenajarea cabanelor forestiere, extinderea folosirii energiei electrice prin realizarea a cel puțin 4 microhidrocentrale și aprovizionarea ritmică cu alimente a personalului muncitor.

Silvicultorii bihoreni sînt hotărîți să acționeze în spirit revoluționar, cu toată capacitatea și energia lor creatoare, asigurînd la fiecare loc de muncă un climat de ordine, disciplină și înaltă răspundere pentru înfăptuirea exemplară a planului pe anul 1982 și a angajamentelor asumate în întrecere.

CONSILIUL OAMENILOR MUNCII
BIROUL ORGANIZAȚIEI DE BAZĂ A P.C.R.
COMITETUL SINDICATULUI

ÎNTREPRINDEREA JUDEȚEANĂ DE GOSPODĂRIE COMUNALĂ ȘI LOCATIVĂ CARAȘ-SEVERIN

către toate unitățile de gospodărie comunală, de locuințe și prestări în construcții și transport local

Exprimînd voința și hotărîrea comuniștilor, a tuturor oamenilor muncii din întreprinderea noastră, de a îndeplini în cele mai bune condiții, cu înaltă responsabilitate muncitorească, sarcinile de plan pe acest an, adresăm chemarea la întrecerea socialistă pe anul 1982 tuturor unităților similare din țară, angajîndu-ne să realizăm următoarele obiective:

1. Depășirea cu 2 la sută a planului de producție-prestații la activitatea de gospodărie comunală, locativă și prestații în construcții.

2. Depășirea producției marfă industrială și a prestărilor de servicii din industria mică cu 2,5 la sută.

3. Depășirea planului la recuperarea și valorificarea materialelor refolosibile cu 5 la sută la metale feroase, cu 2 la sută la metale neferoase, uleiuri arse și hîrtie, cu 3 la sută la anvelope și cu 2,5 la sută la materiale textile.

4. Dezvoltarea și diversificarea prestațiilor de servicii, prin organizarea a 20 noi activități în 10 localități.

5. Crearea condițiilor pentru darea în folosință cu 30 zile înainte de termenele planificate a 200 apartamente.

6. Devansarea punerii în funcțiune cu 30 zile a 10 obiective din planul propriu de construcții montaj.

7. Depășirea planului de reparații curente la clădiri cu 5 la sută, asigurînd repararea suplimentară a 25 imobile prin creșterea productivității muncii și folosirea materialului din demolări.

8. Realizarea de economii, față de consumurile normate, la lemn cu 1 la sută, ciment cu 2 la sută, energie termică cu 5 la sută, energie electrică cu 4 la sută și combustibil cu 6 la sută.

9. Pentru îmbunătățirea alimentării cu apă potabilă a localităților se vor distribui suplimentar 500 000 metri cubi, vor fi reduse pierderile în rețele cu 1 la sută, iar gradul de contorizare a abonaților va atinge 90 la sută.

10. Reducerea cheltuielilor de producție cu 9 lei la 1 000 lei producție marfă și realizarea unui beneficiu suplimentar de 1 milion lei.

11. Realizarea unui indice de utilizare a fondului de timp al muncitorilor de 97 la sută.

12. Pregătirea prin cursuri de calificare a unui număr de 260 muncitori și cuprinderea în formele de perfecționare profesională a unui număr de 1 500 oameni ai muncii.

13. Pentru crearea unor condiții mai bune de muncă ale personalului muncitor și dezvoltarea capacităților de producție, se vor realiza 5 noi baze de producție prestații și se vor moderniza alte 6 baze existente.

14. Împreună cu asociațiile de locatari, vom organiza acțiuni pentru buna gospodărire și întreținere a locuințelor, colectarea și predarea materialelor uzate din gospodăriile proprii, realizarea unor lucrări edilitare, de amenajare, întreținere și înfrumusețare a spațiilor verzi și a locurilor de joacă pentru copii, de curățire a trotuarelor și aleilor, plantări de arbori și arbuști și alte lucrări.

CONSILIUL OAMENILOR MUNCII
COMITETUL DE PARTID
COMITETUL SINDICATULUI
COMITETUL U.T.C.

Ordinea și disciplina — atribute ale conștiinței muncitorești

(Urmare din pag. 1)

nu sînt întîrziați sau absenți nemotivați. Același răspuns la întrebarea noastră, privind prezența la program, îl vom primi dealtfel de la toate secțiile. **Ne întrebăm cum au ajuns la timp și cei care au refuzat să intre pe poartă? Rămîne un mister greu de dezlegat...**

ORA 8. În toate sectoarele activitatea se desfășoară de acum în ritm normal. Ne propunem să facem și o scurtă analiză a realizărilor obținute de la începutul anului, acestea fiind influențate direct de ordinea și disciplina întronate în secții. Un prim fapt constatat din situația ce ne este prezentată, îl reprezintă realizarea integrală a producției marfă. Același procent, de sută la sută, se consemnează și la cîțiva indicatori fizici — utilaj tehnologic, celuloză naturală, carton, confecții din carton și sodă caustică. În schimb, **la celuloză chimică se înregistrează o depășire de 156 tone, cantitate ce „compensează" cele exact (?!) 156 tone de celuloză papetară nerealizate în perioada de referință. Situația este identică și la secția hîrtie — o nerealizare de 698 mii mp la hîrtie de scris-tipar și un plus de (culmea !) 698 mii mp la hîrtie ambalaj.** Nu contestăm că ar fi vorba de unele cauze obiective, — defecțiuni la mașini, lipsa unor materii prime — dar credem că nu sînt de neglijat nici cele de natură subiectivă și care vizează ordinea și disciplina, organizarea producției și a muncii în amintitele secții.

ORA 9,30. La sediul Comitetului U.T.C. pe combinat reluăm discuția cu **Serghei Oleg Marin**, secretarul comitetului U.T.C. Reținem: „Am luat măsura ca decretul să-l dezbatem și în cadrul adunărilor generale ale organizațiilor U.T.C. Cînd apare un caz deosebit, de încălcare a ordinii și disciplinei, acesta este operativ pus în discuția organizației U.T.C., adoptîndu-se măsurile corespunzătoare"...

MĂSURI S-AU LUAT, DAR CUM SE APLICĂ ?

ORA 10,40. Revenim la **secția celuloză chimică**. De la inginerul Mihai Stănilă, șeful secției, aflăm cîteva din cîștigurile aplicării decretului: **„Ar fi de notat, în primul rînd, depășirea producției printr-o mai atentă urmărire a funcționării utilajelor și eliminarea totală a plimbărilor prin secție. Apoi, supravegherea continuă a mașinilor are ca efect îmbunătățirea calității celulozei".** Ni se spune că pînă de curînd, în cadrul secției a fost și un tînăr „problemă" — Nicolae Nistor, lăcătuș. De la începutul anului se pare însă că „s-a dat pe brazdă" în urma discutării lui în cadrul organizației de tineret...

Un alt aspect asupra căruia am insistat îl reprezintă **organizarea procesului de producție și repartizarea sarcinilor de muncă pe întregul personal.** Muncitorii știu ce au de făcut, de asemenea, maiștrii și tehnicienii. În ceea ce privește inginerii, și aceștia (patru la număr, fără cei din conducerea secției) au primit responsabilități — supraveghează cîte un atelier. Dar numai în primul schimb. Oare în celelalte schimburi nu este nevoie de prezența lor ?

ORA 11,30. Ajungem la **secția hîrtie**. Vom face precizarea că și aici ni se spune că acte de indisciplină nu se înregistrează. Deci nici întîrziați sau absenți nemotivați. Misterul celor 20 (întîrziați!) continuă! **Spre deosebire de celuloză, aici s-a reușit să se facă repartizarea pe schimburi și a inginerilor. Chiar dacă sînt stagiari !** Tînărul șef de atelier Ticu Păvăleanu, apreciind oportunitatea decretului, ține să adauge: „La hîrtie, cu tinerii nu avem necazuri în ceea ce privește ordinea și disciplina...".

ORA 13,30. Din nou în **secția cartoane**. Ne atrage atenția numărul mare de baloți de cartoane aruncați la voia întîmplării. Menționăm, reprezentînd obstacole reale, atît în buna desfășurare a procesului de producție, cît și în anumite situații cum ar fi spre exemplu un eventual incendiu. Vina se aruncă asupra „beneficiarilor" care nu vin să-și ridice marfa. Dar, cu un plus de atenție, se mai poate face cîte ceva pentru stivuirea corespunzătoare a balotilor, atît în secții, cît și în depozit. Și acest lucru ar trebui să-l observe, în primul rînd, inginerul Vasile Budavă, șeful secției.

ORA 14,55. Oamenii muncii din schimbul II se îndreaptă către secții. Urmează predarea-primirea utilajelor. 10 minute mai tîrziu cei din schimbul I vor ieși pe poartă...

S-a încheiat deci un schimb de muncă la C.C.H. Brăila. Odată cu el încheiem și noi această anchetă. Nu înainte însă de a formula cîteva concluzii. Trebuie, în primul rînd, să ne oprim asupra prezenței la program. Am amintit că după închiderea porții au rămas afară circa 20 de muncitori. Aici se aplică deci prevederile decretului. Cert este însă că cei aproximativ 20 de muncitori au ajuns pînă la urmă în secții, pentru că altfel ar fi fost trecuți pe lista nemotivaților. Cum au pătruns deci în combinat ? Probabil că prin „portile" nesupravegheate din gardul lung de 10 km ce împrejmuiește unitatea, porți care mai ridică o problemă — acces a securității combinatului. Problema nu este deloc neglijabilă și cei în drept probabil că vor lua măsurile corespunzătoare. Acum întrebarea este cum au reușit să ajungă în timp optim la locurile de muncă ? Mare mister ! Cu atît mai mult cu cît nici la secții, și, firesc, nici la serviciul personal, la sfîrșitul programului, în afara celor menționați la început, nu apare numele vreunui alt întîrziat (?!). În aceste condiții este pusă sub semnul întrebării seriozitatea cu care se face prezența în secții sau raportarea acesteia la conducerea combinatului. Nu cumva oare de teama de a fi trași la răspundere șefii de formații și șefii de secții preferă să-și acopere pe cei care încalcă disciplina de producție ? Dacă se întîmplă asa (și faptele vin să confirme acest lucru !) înseamnă că, automat, sînt încălcate, de către aceștia, obligațiile ce le revin din aplicarea decretului. Dealtfel, la C.C.H. Brăila, mai sînt și alte aspecte care se încadrează în categoria celor sancționate de decret — pauzele mari, înaintea începerii lucrului, între un schimb și altul ; nerepartizarea echilibrată a specialiștilor pe schimburi, responsabilitățile acestora în cadrul secțiilor nefiind pe măsura pregătirii lor ; dezordinea din unele sectoare (cartoane de exemplu), care poate genera serioase neajunsuri atît în buna desfășurare a procesului de producție, cît și, așa cum mai subliniam, în cazul unui eventual incendiu.

O altă problemă reprezintă aceea a modului „compensator" de realizare a sarcinilor planului fizic. Totul este ca la bilanțul pe o anumită perioadă calendaristică să se realizeze planul producției marfă ! Această preocupare de realizare „globală" a planului nu este deloc satisfăcătoare, fiecare produs și sortiment avînd importanța sa pentru economie.

Se poate concluziona deci că la C.C.H. Brăila se manifestă atît din partea organizației U.T.C., cît și a altor factori răspunzători tendința rezolvării problemelor și a sarcinilor „pe global", neglijîndu-se laturi esențiale pentru desfășurarea activității în cele mai bune condiții. Situația prezentată impune adoptarea unor măsuri operative, ferme, în consens cu prevederile Decretului pentru instituirea unor reguli privind exploatarea și întreținerea instalațiilor, utilajelor și mașinilor, întărirea ordinii și disciplinei în muncă în unitățile cu foc continuu sau care au instalații cu grad ridicat de pericol în exploatare.

Noi manuale universitare

Recent au apărut în Editura didactică și pedagogică o serie de noi cursuri universitare pentru majoritatea disciplinelor din învățămîntul superior: Ioan Bucă, **Poduri metalice. Exemple de proiectare**; Boris Cazacu, **Curs de limba română, introducere în studiul limbii române pentru uzul studenților străini**; Dumitru Cițu și colectiv, **Organizarea și planificarea unităților agricole**; Elena Cetină, **Probleme de geografie economică mondială. Resurse energetice materii prime industriale și agricole**; D. Davidescu, **Agrochimie**; Paul Dinculescu, Francisc Sisak, **Instalații și echipamente electrice** (pentru subingineri); Toma Dragos, **Tractoare și mașini agricole. Partea a II-a „Mașini agricole"**, Ludmila Farcaș, **Gramatica limbii ruse**, Limbajul tehnic, Grigore Geamănu, **Drept internațional public**, vol. I. Tratat. Ion D. Ion, **Probleme de algebră**; Emil Luca, **Fizică generală**; Gh. Lungu și colectiv, **Mașini-unelte pentru mecanică fină**; Valentin Neagu, **Urologie**; C. Anastasatu, **Pneumoftiziologie clinică**; C. Peștișanu, **Construcții civile industriale și agricole** (Curs pentru subingineri); Aron Petric, **Istoria României între anii 1918—1981**; Ion Rotaru, **Literatura română veche**; George Hulea, **Tehnica microundelor**; Mugur Săvescu și colectiv, **Mecanica**; Simenschy Th. Gh. Ivănescu, **Gramatica comparată a limbilor indoeuropene**; Solomon Sternberg, **Chimie fizică**; Ilie Stoenescu, Savelly Zilbernstein, **Dreptul procesual civil. Căile de atac și Procedurile speciale**; Constantin Udrițe, **Probleme de algebră, geometrie și ecuații diferențiale**; M. Voicu, **Tehnologia materialelor** (pentru subingineri). **• • • Managementul în comerțul internațional; • • • Studii geografice cu elevii asupra calității mediului înconjurător; • • • Tehnologie electronică; • • • Fizică moleculară. Probleme. • • • Probleme de mecanică fizică și acustică.**

TV

PROGRAMUL 1

11,06 Telex. 11,06 Actualitatea agrară. 11,25 Film serial: „Tranzacția" — episodul 1. 12,05 Publicitate. 12,10 Forum politico-ideologic. 12,40 Vatră folclorică — Duminica la Glod. 13,06 Închiderea programului. 16,00 Telex. 16,05 La școala educației patriotice. 16,30 Sah. 16,45 Sport și sănătate. 17,00 Viața culturală. 17,40 Desene animate: „Povestiri din Pădurea verde". 18,00 Închiderea programului. 20,00 Telejurnal. 20,25 Actualitatea economică. 20,40 Studioul tineretului. 21,25 Cîntec nou pe plai străbun. 21,45 Telejurnal. 22,05 Meridianele jazzului. 22,30 Închiderea programului.

PROGRAMUL 2

20,00 Telejurnal. 20,25 Concert simfonic. 21,45 Telejurnal. 22,05 Confesiunea lui Iosif Varga. Reportaj. 22,30 Închiderea programului.

Din adîncul inimilor, cu sentimente de dragoste și recunoștință, întreaga națiune, toți tinerii patriei aduc un profund și vibrant omagiu tovarășului Nicolae Ceaușescu pentru inestimabila muncă desfășurată în fruntea partidului și statului, pentru progresul și gloria României socialiste

Mesaje și telegrame de felicitare adresate secretarului general al partidului cu prilejul aniversării zilei de naștere

În telegrama adresată de **COMITETUL JUDEȚEAN ALBA AL P.C.R.** se spune: Zi însorită a patriei, sărbătoare scumpă inimilor noastre, aniversarea zilei dumneavoastră de naștere ne oferă prilejul deosebit de a vă adresa, iubite conducător, cu nemărginit respect și vie recunoștință, înaltă stimă și statornică prețuire, cele mai calde și sincere felicitări, alese urări de sănătate și fericire, ani îndelungați de viață, pentru a veghea necontenit, la cirma destinelor națiunii noastre socialiste, cu aceeași ardoare patriotică și înflăcărare revoluționară, distinsă înțelepciune și eroică dăruire asupra progresului și propășirii patriei pe drumul de lumină al erei comuniste, într-o lume a libertății și demnității, a păcii și destinderii.

Mindri de a milita pentru împlinirea acestor mărețe aspirații sub conducerea dumneavoastră, recunoscători pentru grija părintească și calda omenie cu care ne îndrumați, calități de seamă ale personalității dumneavoastră remarcabile de om politic și bărbat de stat, împreună cu întregul popor nou, cei ce trăim și muncim în această milenară vatră de istorie, ne angajăm și cu acest prilej sărbătoresc că vom face totul, cu elan înzecit, pentru a ridica la noi cote calitatea și eficiența întregii activități, întărind răspunderea, ordinea și disciplina, în spiritul recentelor reglementări, expresie a preocupării constante pe care o acordați perfecționării cadrului de participare largă a celor ce muncesc la înfăptuirea neabătută a hotărîrilor celui de-al XII-lea Congres al partidului, a obiectivelor de dezvoltare economico-socială a patriei în actualul cincinal.

Cu cea mai înaltă prețuire, profundă stimă și dragoste fierbinte, sentimente alese cu care comuniștii, toți oamenii muncii de pe meleagurile Albei vă înconjoară statornic, vă urăm încă odată ani mulți de viață, deplină sănătate și fericire, alături de distinsa tovarășă Elena Ceaușescu, aceeași excepțională putere de muncă, garanție supremă a înfloririi și progresului scumpei noastre patrii, împreună cu tradiționalul „La mulți ani!".

În telegrama adresată de **COMITETUL JUDEȚEAN BOTOȘANI AL P.C.R.** se subliniază: Astăzi, cînd partidul și țara sărbătoresc ziua dumneavoastră de naștere și aproape o jumătate de secol de activitate revoluționară, pusă în slujba supremelor idealuri ale poporului român, și noi, botoșănenii, vă aducem întreaga noastră cinstire, recunoștința sinceră, fierbinte față de tot ceea ce ați întreprins și întreprindeți spre binele și fericirea celor din rîndul cărora v-ați ridicat și pentru care reprezentați, acum, cel mai iubit și mai stimat fiu și conducător din istoria neamului.

Gîndirea dumneavoastră profund novatoare, activitatea și opera teoretică și practică de neasemuită valoare ce și-au pus definitiv pecetea pe modul nostru de a fi și munci, au clădit, în mai puțin de 17 ani, o nouă Românie socialistă, puternic dezvoltată economic, liberă, independentă și cu adevărat suverană pe propriile sale destine, promotoare consecventă a păcii, înțelegerii și colaborării între toate popoarele lumii.

Pătrunși de marea răspundere ce ne-ați încredințat-o, vă asigurăm și astăzi, mult stimate și iubite tovarășe Nicolae Ceaușescu, că și pentru noi, botoșănenii, nu există nimic mai de preț decît a ne face datoria la cotele exigențelor celui de-al doilea an al cincinalului calității și eficienței, răspunzînd astfel chemării și îndemnurilor adresate de dumneavoastră la Plenara din noiembrie 1981 a C.C. al P.C.R., în Mesajul de Anul nou — 1982.

Exprimîndu-vă fermitatea angajamentului nostru, vă urăm, din adîncul inimilor, scumpe și iubite conducător, multă sănătate și fericire, tinerețe fără bătrînețe, continuarea cu tot mai mult răsunet internațional a nobilei misiuni de pace, înțelegere și colaborare ce o susțineți și care vă situează între cele mai marcante personalități ale vieții politice contemporane.

În telegrama adresată de **COMITETUL JUDEȚEAN BUZĂU AL P.C.R.** se arată: Aniversarea zilei dumneavoastră de naștere constituie pentru comuniști, pentru toți locuitorii județului Buzău un minunat prilej de a vă adresa cele mai călduroase felicitări, urări de multă sănătate, viață îndelungată și nesecată putere de muncă, spre binele patriei și al întregului nostru popor.

În aceste momente de emoționantă sărbătoare și de fierbinte manifestare a dragostei nețărmurite ce v-o purtăm, ne exprimăm profunda recunoștință pentru activitatea pilduitoare pe care o desfășurați în fruntea partidului și statului, pentru contribuția dumneavoastră determinantă la elaborarea și înfăptuirea politicii interne și externe a României, pentru adînca pasiune și nemărginitul devotament cu care slujiți interesele fundamentale ale națiunii noastre socialiste.

Acum, cînd aniversăm ziua dumneavoastră de naștere, fiul cel mai iubit al poporului român, conducătorul încercat al partidului și statului nostru, personalitate proeminentă a mișcării comuniste și muncitorești internaționale, promotor consecvent al progresului și păcii întregii omeniri, ne reafirmăm încă o dată hotărîrea nestramutată de a strînge și mai mult rîndurile în jurul partidului, al dumneavoastră, mult iubite și stimate tovarășe secretar general Nicolae Ceaușescu, și ne angajăm să muncim fără preget pentru înfăptuirea exemplară a sarcinilor ce ne revin din documentele Congresului al XII-lea al partidului, din magistrala expunere pe care ați prezentat-o la Plenara comună a Comitetului Central al Partidului Comunist Român și Consiliul Suprem al Dezvoltării Economice și Sociale din noiembrie 1981, sporindu-ne astfel contribuția la înălțarea României pe noi culmi de progres și civilizație.

Cu aceste gînduri, îngăduiți-ne să vă urăm din inimă, cu cel mai profund respect și cu toată dragostea ce v-o purtăm, tradiționalul „Să ne trăiți întru mulți ani!".

În telegrama adresată de **COMITETUL JUDEȚEAN BRĂILA AL P.C.R.** se arată: La aniversarea zilei dumneavoastră de naștere și împlinirea a cinci decenii de activitate revoluționară, comuniștii, toți cetățenii județului Brăila — vechi tărîm românesc renăscut, asemenea întregii țări, la o viață nouă și luminoasă de cînd dumneavoastră, mult iubite tovarășe Nicolae Ceaușescu, vă aflați în fruntea partidului și statului nostru — vă adresează un respectuos și fierbinte omagiu, calde felicitări, aceeași neasemuită putere de muncă, spre binele și fericirea națiunii noastre socialiste, precum și urarea strămoșească „La mulți ani!".

Împreună cu toți fiii României socialiste sărbătorim astăzi pe cel mai strălucit fiu al patriei, pe dumneavoastră, iubite conducător, care din cea mai fragedă vîrstă v-ați situat cu inegalabil curaj și bărbăție în fruntea luptei pentru eliberarea poporului român de exploatare și asuprire, iar apoi, cu înalt spirit de sacrificiu, tărie și consecvență revoluționară ați condus destinele patriei spre piscurile senine ale demnității, suveranității și bunăstării.

Vibrează în conștiința noastră chemările și apelurile dumneavoastră, în care afirmați cu putere voința de pace a poporului român, hotărîrea sa neclintită de a lupta pentru asigurarea păcii, pentru oprirea încordării internaționale, pentru reluarea cursului destinderii, pentru promovarea unei politici noi, democratice, de respect al independenței naționale, de colaborare între toate națiunile lumii.

În această măreață zi de sărbătoare, înscrisă pentru totdeauna în cronica de aur a celor mai dragi aniversări ale poporului nostru, trăim vibrantul sentiment al atașamentului nețărmurit față de dumneavoastră, iubite tovarășe Nicolae Ceaușescu, și vă încredințăm că pentru noi nu există un țel mai nobil decît de a vă urma neabătut în opera măreață pe care o conduceți cu înțelepciune — edificarea socialismului și comunismului în România.

Vă rugăm, mult iubite tovarășe Nicolae Ceaușescu, să primiți, încă o dată, urarea noastră de sănătate, fericire, deplină putere de muncă.

Să ne trăiți întru mulți ani cît țara și poporul, pentru binele și fericirea națiunii noastre.

În telegrama adresată de **COMITETUL JUDEȚEAN BISTRIȚA-NĂSĂUD AL P.C.R.** se spune: În această zi aleasă a lui ianuarie, cînd întregul nostru popor sărbătorește cu atîta entuziasm și căldură ziua dumneavoastră de naștere, toți oamenii muncii români, maghiari și germani de pe meleagurile județului Bistrița-Năsăud, în armonie deplină cu simțirea întregii națiuni, vă aduce vibrantul omagiu al dragostei lor nețărmurite, a recunoștinței și unanimei prețuiri pentru clarviziunea, dăruirea, fermitatea și consecvența revoluționară cu care, în fruntea partidului și a statului, acționați în scopul edificării socialismului și comunismului în România, al triumfului cauzei păcii, prieteniei și colaborării în întreaga lume.

Participarea dumneavoastră nemijlocită la toate marile înfăptuiri ale tumultuoasei noastre dezvoltări economice și sociale, care în ultimii ani au asigurat temelii de granit progresului și civilizației socialiste, destinului nostru comunist, ca și răspunderea exemplară cu care ați înfăptuit și înfăptuiți înaltele îndatoriri cu care ați fost investit de partid și popor, reprezintă pentru noi toți pilda fidelității supreme, mereu vie, a abnegației nemărginite față de cauza clasei muncitoare, a tuturor celor ce muncesc, indiferent de naționalitate.

Îngăduiți-ne iubite tovarășe Nicolae Ceaușescu ca, și cu acest minunat prilej al aniversării zilei dumneavoastră de naștere, să ne exprimăm angajamentul ferm de a nu precupeți nici un efort pentru înfăptuirea exemplară a sarcinilor ce ne revin din hotărîrile Congresului al XII-lea al partidului, ale prețioaselor dumneavoastră indicații și îndemnuri. Vă rugăm să ne permiteți să vă adresăm din toată inima cele mai calde și respectuoase urări de sănătate, de multă putere de muncă și viață îndelungată, de noi și însemnate succese în activitatea pe care o desfășurați spre binele și fericirea noastră a tuturor, a prosperității și măreției patriei noastre scumpe, Republica Socialistă România.

În telegrama adresată de **COMITETUL JUDEȚEAN CĂLĂRAȘI AL P.C.R.** se arată: Cu inimile pline de bucurie, cu alese sentimente de dragoste și respect, la aniversarea zilei dumneavoastră de naștere, zi de sărbătoare scumpă poporului român, vă adresăm în numele comuniștilor, al tuturor celor ce muncesc în județul Călărași, cele mai calde urări de sănătate și fericire, ani mulți de viață, noi și mari succese în consolidarea partidului și a țării, victorii strălucite în edificarea socialismului, spre binele și prosperitatea harnicei noastre națiuni.

Vă dorim, pentru că dorim fericirea poporului nostru, îndeplinirea nobilelor idealuri revoluționare pe care le-ați definit și pentru care militați cu exemplară abnegație comunistă, cu neasemuit talent de strateg și conducător.

Vă mulțumim pentru vasta dumneavoastră operă teoretică, pentru filozofia sa profundă, revoluționară și optimistă, pentru forța ei mobilizatoare ce dinamizează și călăuzește pașii națiunii noastre pe calea socialismului și comunismului.

Vă încredințăm că nu ne vom cruța fortele pentru a da viață hotărîrilor celui de-al XII-lea Congres al P.C.R., sarcinilor ce se desprind din expunerea la Plenara comună a C.C. al P.C.R. și a Consiliului Suprem al Dezvoltării Economice și Sociale, considerînd că aceasta exprimă atît conștiința îndatoririlor ce le avem față de țară și partid, cît și răspunsul nostru concret la îndemnurile dumneavoastră pătrunse de spirit revoluționar comunist, de exemplar patriotism.

Îngăduiți, stimate tovarășe Nicolae Ceaușescu, să vă adresăm din adîncul inimilor noastre, un fierbinte și respectuos salut comunist, să vă urăm ani îndelungați cu deplină putere de muncă și mereu aceeași tinerețe a sufletului și a brațului dumneavoastră, chezășie a mersului neabătut al patriei socialiste spre cele mai înalte culmi de civilizație și progres.

În telegrama adresată de **COMITETUL JUDEȚEAN CARAȘ-SEVERIN AL P.C.R.**, se arată: Dînd expresie gîndurilor și sentimentelor de profundă dragoste, de înaltă considerație și prețuire pe care vi le poartă comuniștii, toți oamenii muncii de pe aceste meleaguri — români, germani, sîrbi și de alte naționalități — permiteți-ne, mult stimate și iubite tovarășe secretar general, ca la aniversarea zilei dumneavoastră de naștere să vă adresăm cele mai sincere și călduroase felicitări, urări de sănătate și fericire, mulți ani de viață și putere de muncă pentru binele și prosperitatea națiunii noastre socialiste, pentru triumful idealurilor de pace, destindere și colaborare în întreaga lume.

Împreună cu gloriosul nostru partid, cu întregul popor român dăm cea mai înaltă apreciere îndelungatei și strălucitei dumneavoastră activități revoluționare, aportului remarcabil pe care l-ați adus din fragedă tinerețe la organizarea și unirea clasei muncitoare la întîrirea rîndurilor partidului său de avangardă, la desfășurarea marilor bătălii pentru eliberare socială și națională, pentru trecerea la edificarea civilizației socialiste și comuniste.

Sîntem nespus de mîndri de înalta apreciere, prețuire și stimă de care vă bucurați și pe plan internațional prin bogata și prestigioasa activitate pe care o desfășurați pentru apărarea și menținerea păcii, bunul cel mai de preț al tuturor popoarelor, al întregii omeniri.

Avînd convingerea fermă că cel mai prețios omagiu pe care îl putem aduce remarcabilei dumneavoastră personalități este munca hotărîtă pentru îndeplinirea programului de dezvoltare economico-socială a patriei, ne angajăm să luptăm pentru îndeplinirea idealurilor pe care le slujiți cu exemplară dăruire, înfăptuind în condițiile cele mai bune sarcinile ce ne revin din documentele Congresului al XII-lea al partidului, din prețioasele orientări și indicații pe care le-ați dat întregii națiuni, știind că, pe această cale, contribuim la înălțarea scumpei noastre Românii pe noi culmi de progres și civilizație, la creșterea rolului său în edificarea unei lumi a păcii și bunăstării tuturor popoarelor.

La aniversarea zilei dumneavoastră de naștere, sărbătoare scumpă întregului popor, **COMITETUL JUDEȚEAN CONSTANȚA AL P.C.R.**, toți cei ce trăim și muncim pe străbunul pămînt românesc de la Tîrmul mării, ne exprimăm, cu aleasă bucurie și satisfacție, mult stimate tovarășe Nicolae Ceaușescu, revoluționar consecvent, înflăcărat patriot, strălucit și vizionar conducător, întreaga stimă și gratitudine pentru activitatea neobosită pe care o desfășurați în fruntea partidului și statului nostru și ne unim gîndul și glasul cu țara spre a vă adresa omagiul fierbinte și strămoșească urare „La mulți ani!".

Mîndri de a fi contemporanii omului și conducătorului de țară, de numele și ființa căruia se leagă nemijlocit cea mai fertilă epocă din istoria patriei, în care a fost gîndit și proiectat cutezătorul Program al partidului de edificare a societății socialiste multilateral dezvoltate, vă rugăm să primiți, mult stimate și iubite tovarășe secretar general, profunda recunoștință pentru tot ceea ce săvîrșiți cu inegalabilă înțelepciune și strălucire pentru înălțarea continuă a patriei pe trepte superioare ale progresului și civilizației.

Nu vom precupeți nici un efort pentru a realiza exemplar sarcinile ce ne revin din istoricele documente ale celui de al XII-lea Congres al partidului, a indicațiilor și orientărilor pe care ni le dați în permanență, astfel încît să facem din Constanța un ținut mindru și înbelșugat, cu oameni demni și responsabili pe măsura timpului pe care-l trăim.

Cu aceste gînduri și simțăminte, în aceste momente de sărbătoare dragă nouă, tuturora, vă adresăm din adîncurile inimii și ființei noastre urarea să ne trăiți ani mulți în fericire și sănătate, mult iubite și stimate tovarășe Nicolae Ceaușescu, în marea și indestructibila familie a națiunii socialiste pentru înflorirea continuă a României socialiste de astăzi, a României mai înalte idealuri de dreptate și libertate ale poporului român, împunînd-vă în conștiința întregii lumi prin exemplul luminos de patriot înflăcărat, de militant revoluționar, profund realist și consecvent.

Noi, cei ce trăim și muncim în această milenară vatră românească, ne exprimăm gratitudinea nețărmurită și cele mai vii mulțumiri față de grija deosebită și sprijinul neprecupețit ce ni le acordați, pentru ca județul Gorj să devină tot mai înfloritor, să se afirme mereu mai activ, cu ramuri și sectoare de primă însemnătate, în tabloul dinamic al economiei naționale.

În aceste momente de adîncă rezonanță în conștiința întregului popor, permiteți-ne să ne exprimăm adînca recunoștință pentru sprijinul permanent acordat județului nostru, pentru devotamentul, pasiunea și dăruirea nemărginită, puse în slujba progresului neîncetat al patriei și fericirii celor ce muncesc, să ne alăturăm cu neasemuită bucurie glasului și simțirii întregii națiuni și să vă adresăm, cu toată căldura inimilor noastre, mult iubite și stimate tovarășe Nicolae Ceaușescu, strămoșească urare: „La mulți ani!".

În telegrama adresată de **COMITETUL JUDEȚEAN GALAȚI AL P.C.R.**, se spune: Unindu-și glasul cu întreaga țară, cu întregul nostru popor — constructor conștient și devotat al societății socialiste multilateral dezvoltate — comuniștii, toți oamenii muncii din județul Galați vă transmit, la aniversarea zilei dumneavoastră de naștere, urarea lor fierbinte, izvorîtă din adîncul inimii, de viață lungă, sănătate și bucurie, spre binele și fericirea noastră, a tuturor celor care sub înțeleapta dumneavoastră conducere, sîntem angajați în măreața operă de înălțare a României pe culmile progresului și civilizației socialiste.

În marele șantier de construcție care este țara, înnoită în toate structurile în ultimii 17 ani de istorie nouă, luminată de geniul dumneavoastră politic, cuvintul, ideile și indicațiile dumneavoastră și-au găsit o materializare concretă. Este în mod cert epoca cea mai fecundă din întreaga existență a României, dezvoltîndu-se în ritmuri fără precedent avuția socialistă, venitul național, crescînd necontenit nivelul de trai material și spiritual, perfecționîndu-se continuu democrația socialistă, cadrul de participare conștientă, profund responsabilă a maselor largi la conducerea întregii societăți.

Pentru aceste minunate înfăptuiri, pentru această viață fericită și bogată pe care o trăim, pentru acest viitor măreț pe care ni l-ați prefigurat cu știință, pentru uriașa contribuție pe care ați adus-o și o aduceți la consolidarea prestigiului României între statele lumii — noi, gălățenii, alături de întregul popor, vă mulțumim din suflet asigurîndu-vă că vă vom urma fără ezitare pilda, că nu vom precupeți nici un efort în dorința de a traduce în viață fiecare idee, fiecare cuvînt rostit de dumneavoastră, înfăptuind neabătut marile obiective ale Congresului al XII-lea al Partidului Comunist Român.

Vă urăm „La mulți ani!", iubite și mare conducător, vă dorim din toată inima, cu toată ființa și dragostea noastră să încununați fruntea semețită a României cu noi și noi lauri ai victoriei în urcușul necontenit și eroic spre civilizația comunistă.

La ceasul solemn din acest ianuarie aniversar, cînd dumneavoastră, fiul cel mai iubit, devotat și prețuit al națiunii române, păși(ți) într-un nou an de viață, comuniștii, toți locuitorii străbunelor meleaguri hunedorene — se spune în telegrama adresată de **COMITETUL JUDEȚEAN HUNEDOARA AL P.C.R.** — vă adresează, din adîncul inimilor lor, cele mai calde felicitări, alese urări de sănătate, ani îndelungați de viață, putere de muncă pentru progresul și fericirea întregului nostru popor.

Minerii și siderurgiștii, energeticienii și constructorii, lucrătorii ogoarelor, toți cei ce trăiesc și munceso pe această străbună vatră dau o înaltă apreciere strălucitei dumneavoastră activități desfășurate în fruntea partidului și țării, își exprimă aleasa lor considerație față de neobosita activitate ce o desfășurați pentru soluționarea complexelor probleme ale făuririi socialismului și comunismului în România, pentru prosperitatea și binele întregului popor român.

Adresîndu-vă cele mai călduroase mulțumiri pentru modul strălucit în care ne conduceți spre noi victorii în opera de edificare a socialismului și comunismului pe pămîntul patriei iubite, vă rugăm să primiți și cu acest prilej asigurarea că oamenii muncii din județul Hunedoara, strînși uniți în jurul partidului, al dumneavoastră, mult stimate tovarășe secretar general, nu-și vor precupeți eforturile, vor munci cu toată dăruirea și pasiunea care-i caracterizează pentru înfăptuirea în cele mai bune condiții a sarcinilor și obiectivelor stabilite de Congresul al XII-lea al Partidului Comunist Român.

Alăturîndu-ne glasul și simțămintele cu cele ale întregii țări, vă urăm din toată inima, mult stimate și iubite tovarășe Nicolae Ceaușescu, ani mulți de viață, deplină sănătate și putere de muncă în realizarea supremei misiuni cu care v-au investit partidul și poporul, pentru făurirea bunăstării și fericirii sale.

În telegrama adresată de **COMITETUL JUDEȚEAN HARGHITA AL P.C.R.** se arată: Cu inimile vibrînd de cele mai înălțătoare sentimente comuniștii, toți oamenii muncii români și maghiari din județul Harghita își îndreaptă gîndurile spre dumneavoastră, mult stimate și iubite tovarășe Nicolae Ceaușescu, dorindu-vă, în această zi de sărbătoare pentru întreaga noastră națiune, mulți ani de viață în sănătate și fericire, spre binele și prosperitatea poporului român.

Mîndri de glorioasele realizări obținute de poporul nostru, sub conducerea încercată a partidului, în anii luminoși ai socialismului, de minunatele perspective deschise patriei prin înfăptuirea mărețului Program de făurire a societății socialiste multilateral dezvoltate pe pămîntul României, ne exprimăm și cu acest prilej admirația și recunoștința fierbinte față de devotamentul nemărginit, pasiunea și înflăcărarea cu care acționați pentru apărarea valorilor fundamentale ale socialismului, față de spiritul științific, profund creator, ce-l manifestați în conducerea întregii activități politice și economico-sociale din patria noastră.

Prin grija permanentă pe care o manifestați pentru înflorirea tuturor meleagurilor patriei, și județul Harghita a cunoscut, în perioada de cînd vă aflați în fruntea partidului și statului nostru, anii celor mai bogate împliniri. Nicicînd oamenii muncii români și maghiari de pe aceste minunate plaiuri ale țării nu au avut atît de largi posibilități de afirmare, de participare la crearea valorilor materiale și spirituale, la conducerea întregii vieți economice și sociale, de a beneficia de rezultatele strădaniilor lor, realizîndu-se astfel, în fapt, condițiile economico-sociale ale deplinei egalități în drepturi a tuturor oamenilor muncii, fără deosebire de naționalitate — izvorul trăiniciei unității și frăției între toți fiii patriei.

În această zi de aleasă și luminoasă sărbătoare, cînd gîndurile și simțămintele întregului popor se îndreaptă, mai mult ca oricînd, spre eroul său național, spre fruntea luminată a neamului — se subliniază în telegrama adresată de **COMITETUL JUDEȚEAN IALOMIȚA AL P.C.R.** — vă rugăm să ne permiteți, mult iubite și stimate tovarășe secretar general al partidului, demnul nostru președinte de țară, să ne înscriem omagiul nostru fierbinte în ritmul inimii întregii Românii, să vă adresăm și noi, locuitorii meleagurilor ialomițene, cele mai sincere, mai fierbinți și mai respectuoase urări.

Izbînzile mărețe, fără precedent, pe care le-am obținut, sub conducerea partidului, în frunte cu dumneavoastră, în perioada pe care, pe drept cuvînt o numim: epoca Ceaușescu, cea mai fertilă și bogată în împliniri din multiseculara și frămîntata noastră istorie, vă conferă locul de frunte în galeria marilor bărbați ai istoriei neamului, un profil de anvergură în istoria contemporană a lumii.

În acest moment sărbătoresc, ne angajăm solemn, mult iubite și stimate tovarășe secretar general, că nu vom precupeți nimic pentru realizarea Programului partidului, a sarcinilor cuprinse în inestimabilele dumneavoastră indicații și orientări.

Vă adresăm, cu dragoste fierbinte și nemărginită stimă, tradiționala urare La mulți ani!, expresia voinței noastre nestrămutate de a ne călăuzi pe drumul sigur al împlinirii celor mai nobile țeluri, idealuri și aspirații ale poporului român.

Sărbătorirea zilei dumneavoastră de naștere oferă **COMITETULUI JUDEȚEAN MEHEDINȚI AL P.C.R. ȘI CONSILIULUI POPULAR JUDEȚEAN** minunatul prilej de a se face mesagerii aleselor sentimente de stimă, dragoste și respect, de nemărginită recunoștință pe care fiii străvechilor și înfloritoarelor plaiuri mehedințene le nutresc față de dumneavoastră, mult iubite și stimate tovarășe Nicolae Ceaușescu — strălucit fiu al poporului român, personalitate proeminentă a vieții politice internaționale, patriot și revoluționar înflăcărat, militant neobosit pentru triumful idealurilor socialismului și comunismului, ale păcii, prieteniei și colaborării între toate națiunile — și de a vă adresa, din adîncul inimilor noastre, sincere felicitări și strămoșească urare „La mulți ani!".

La fel ca întreaga națiune, noi, mehedințenii, vă mulțumim cu toată căldura inimilor noastre pentru contribuția esențială, de o valoare inestimabilă pe care dumneavoastră, mult iubite și stimate tovarășe Nicolae Ceaușescu, ați adus-o și o aduceți, cu o inepuizabilă energie și printr-o activitate titanică, pilduitoare, la elaborarea politicii interne și externe a partidului și statului nostru, de dezvoltare tot mai accelerată a economiei, științei și tehnicii, de înflorire a culturii, de adîncire a democrației socialiste, de ridicare continuă a nivelului de trai al întregului popor, de desfășurare cu succes a măreței opere de edificare a socialismului și comunismului pe pămîntul României, [illegible] decisiv, original la îmbogățirea cu idei, teze și concepte a [illegible] lui teoriei și practicii revoluționare, a patrimoniului cunoașterii și creației istorice a epocii noastre.

În telegrama adresată de **CONSILIUL NAȚIONAL AL ORGANIZAȚIEI PIONIERILOR** se spune: Mîndri că ne-am născut în anii cei mai rodnici din istoria României, ani de eroice izbînzi ale muncii creatoare a națiunii noastre, epocă în cursul căreia [illegible] permanentă dragostea părintească a dumneavoastră, mult iubite tovarășe Nicolae Ceaușescu, a stimatei tovarășe Elena Ceaușescu, grija și încrederea cu care ne veghiați copilăria și ne îndrumați pașii devenirii noastre comuniste.

Copiii României socialiste vă adresează, și cu acest prilej, un fierbinte omagiu pentru neobosita dumneavoastră activitate consacrată celor mai nobile ideaturi ale umanității, păcii și prieteniei între popoare, pentru o lume mai bună și mai dreaptă în care toți copiii să se poată [illegible] și [illegible] în [illegible] umbra amenințătoare a războaielor.

Trăind în această epocă de mărețe realizări, de edificare a unei țări puternice, de [illegible] și suverane, noi, copiii României, învățăm necontenit din luminoasa cronică a vieții și activității revoluționare a dumneavoastră, dăruită cu abnegație idealurilor comuniste ale poporului nostru.

Vă încredințăm, tovarășe secretar general, cu prilejul acestei minunate sărbători, că vom urma înalta dumneavoastră pildă de muncă și cutezanță revoluționară, pregătindu-ne și mai temeinic pentru a crește ca demni urmași ai comuniștilor, pe măsura înaltelor cerințe ale societății noastre socialiste, răspunzînd astfel minunatelor condiții de învățătură și viață, de afirmare multilaterală a personalității de care beneficiază toți copiii patriei.

Ne angajăm să fim prezenți, cu elanul caracteristic vîrstei noastre, în școli, ateliere și laboratoare, pe șantiere și ogoare, prin noi fapte de muncă și învățătură, dînd expresie în acest fel dragostei și recunoștinței noastre nețărmurite față de patrie, partid și popor, față de dumneavoastră, stimate tovarășe Nicolae Ceaușescu, cel mai iubit prieten și îndrumător al tinerei generații.

Mulțumindu-vă din suflet pentru copilăria fericită pe care o trăim, vă rugăm să primiți, la aniversarea dumneavoastră, mult stimate și iubite tovarășe Nicolae Ceaușescu, ca expresie a dragostei fierbinți pe care v-o poartă toți copiii țării, cele mai alese urări de ani mulți fericiți, sănătate și putere de muncă, pentru a conduce scumpa noastră patrie, Republica Socialistă România, spre comunism.

Tapiserie de CORNELIA DRAGUȘIN

PURTÎND ÎN SUFLET ȚARA

În brațul lui se-adună o forță milenară
Să pună temelie la-nalte ctitorii,
În brațul lui e-o pace a muncii pentru țară
Și pentru fericirea preabunei Românii.

În ochii lui își scaldă luminile de pară
Eroii ce prin veacuri spre astăzi au privit,
În ochii lui e-o pace a dragostei de țară,
Și-o mare cutezanță și visuri de-mplinit.

În glasul lui vibrează istoria română
Să spună omenirii că noi aici ne știm,
În glasul lui e-o pace a țării azi stăpînă
În țara demnității pe care o iubim.

Acesta-i fiul țării de viță românească,
Purtînd în suflet țara și pacea ei purtînd,
Acesta-i CEAUȘESCU, mulți ani să ne trăiască,
Stegar al României și-al păcii pe pămînt!

VIOREL COZMA

Repere posibile în biografia tinereţii contemporane

Băieţi de la ţară

Aproape că sînt acuzati, si nu fără temei, de prea multă modestie. De fapt e si usor să-i recunosti nu numai după modestie, ci si după cum calcă (călcătură, pas de oameni care simt prea bine pămîntul sub picioare, călcătură-pas de oameni care întotdeauna stiu exact ce vor, călcătură-pas de oameni care par a creste direct din pămînt, si cunosc bine tainele pămîntului), după cît de lati sînt în umeri, după cum respiră cu toată fiinta lor sănătoasă, arsă de soare si de ger, după cum le bate sufletul sub hainele noi de oras (cînd vin la oras), după cum stiu a lua în primire chiar si orasul cînd e nevoie si a-l tine în mîini cu aceeasi fermitate cu care ar tine o cărută dusă de cai iuti. Ei stiu să lege-n cerc de fier o roată de cărută si mai stiu a face cai ce la nevoie pot mînca fărătec. Nu-i nimic de zîmbit. Încercati să dati cu sumoiogul de paie pe spinarea unui cal îngrijit de un băiat de la tară. Ati atins o sursă electrică, nu ? Să nu pară nimănui poezie, dar ei mai merg (încă mai merg) cu caii (noaptea cu caii), mai stiu duce bine o turmă de oi (si miei) si duce chiar si fluierul întovărăsit, de bună seamă, cu tranzistorul. Se tin bine nu numai de hăturile cailor, se tin bine de volanul tractorului si al combinei Gloria, plugăresc cu mîinile pe volanul tractorului, seamănă în aceeasi pozitie, trag la coasă, dar si atunci trag tot de volanul tractorului. Stiu a cîrmi cît se poate de bine si volanul autoturismului Dacia, cu tot atîta nonsalantă ca oricare orăsean. Stiu să-si pună si o cravată la gît, nu-i sperie si nici nu-i roade cravata pe care si-o pun cu obisnuintă, dacă vreodată devine cazul. Umblă în cizme de cauciuc si se simt bine. Pot să rîdă, au atîtia plămîni că pot rîde de să răsune o pădure întreagă. Fata le este de obicei loc de patinaj viteză pentru soare, ger si vînt. Si totusi, atentie aici, obrajii lor sînt mai subtiri decît ne-am astepta, mai subtiri decît ai multora dintre cei care au luat cu nesocotintă decizia de a părăsi satul. Poartă părul, de obicei, dat peste cap, rar dat cu ulei de păr. Stiu a scoate foc din podelele căminelor culturale. În casa lor găsesti, poti găsi fără a avea drept la mirare, mobilă de oras, pat de mijloc, covor cel putin de Cîsnădie. Casa întreagă le seamănă, si e-o mîndrie pe care n-o zic nicicum, cu o closcă imensă ce tine sub trupul si aripile ei acareturi, animale, pace. Multă pace, orice gospodărie tărănească face tot ce se poate ca să însemne pace. Au sate mari la îndemînă, sate frumoase, din bătrîni venite, locul acestor sate e chiar în adîncurile inimii lor. Au împrejurimi de sate cu lunci, rîuri, dealuri si văi, izvoare si păduri, au dincolo si dincoace, răsăriturl si asfintituri pot vedea cerul instelat, au cîntat de cocosi, primul cîntat, al doilea cîntat, al treilea cîntat din zori, au bucuria de a lua fructul din pom cu mîna personală, au chiar si bănculă la poartă, si larma ciinilor din sat, si huo lupul sau huo ursul, săriti, măi, pot privi cît îi tin ochii (ochii lor rareori dau de ziduri de ciment si turnuri lîngă turnuri) si tot ei stiu prea bine ce înseamnă, ce lucru mare e să poti mînca lapte de la vaca ta, brînză de la oile tale, să poti îmbrăca haina făcută din mohairul tău. Si între ei, acolo unde sînt, băieţii acestia nu pot fi decît prieteni. Stiu a face prea multe ca să se mai certe. Înainte de orice ei preferă hărnicia, ordinea, chibzuinta, prietenia, adevărul, întrajutorarea, seninătatea fruntii, masa-masă, casa-casă, rostul omului-rost cu tot si toate, cu modestia din mult bun simt, bun aer si bună crestere ca fel de-a fi, ca sentiment solemn. Băieţi de la tară !

În Oaş copiii ţăranilor se numesc „coconi". De ce oare? În loc de răspuns priviţi această imagine luată într-o zi de tîrg

Profesia de bază — ŢĂRAN
Locul de muncă — SATUL ROMÂNESC

Plecat acum cîţiva ani din satul natal, mecanizatorul Vasile Dogaru, din Smîrna — Ialomiţa s-a reîntors în satul natal după un lung ocol prin Bucureşti şi Urziceni. În prezent este om de bază într-o unitate agricolă care vara trecută a realizat un record la producţia de grîu

Văzută prin obiectivul aparatului de fotografiat, casa părintească ne aduce în suflet nostalgie şi un îndemn secret spre locurile dintîi ale copilăriei

Noua revoluţie agrară — conectată la bornele tinereţii noastre

Interviu cu **IOAN STOLLER**, *preşedintele Consiliului tineret sătesc Timiş*

— Treisprezece mii de tineri sînt o forţă importantă în agricultura judeţului Timiş, o adevărată infuzie de tinereţe.

— Treisprezece mii de tineri înseamnă 13 mii de oameni care traduc şi trebuie să traducă în viaţă principiile noii revoluţii agrare, înseamnă tot atîţia tineri care în munca lor de zi cu zi încearcă să înţeleagă şi înţeleg că ei sînt (sau vor fi în curînd) oamenii care vor aduce satului marile transformări calitative. Orice acţiune a consiliului nostru, orice efort pentru găsirea de noi forme de activitate, de mobilizare, de atragere a tinerilor în toate activităţile înseamnă tot atîtea aspecte concrete ale angajării noastre în marea revoluţie agrară. Un impuls deosebit pentru tinerii satelor, pentru toţi tinerii care iubesc satul şi vor să rămînă definitiv în sat sau să se întoarcă în sat pentru a trăi şi munci alături de părinţii lor îl dă recenta Cuvîntare a tovarăşului Nicolae Ceauşescu la Consfătuirea de lucru de la C.C. al P.C.R. Orientările şi indicaţiile de mare importanţă pentru dezvoltarea agriculturii noastre cuprinse în această cuvîntare, cît şi proiectul Legii retribuirii muncii în unităţile agricole cooperatiste vor aduce noi schimbări în acest important sector în care tinereţea este şi trebuie să fie o stare fundamentală.

— Acum e iarnă şi, chiar şi în aceste condiţii, tinerii satelor trăiesc un timp „plin", tot mai puţin diferit de celelalte anotimpuri. Care sînt, deci, urgenţele acestor săptămîni pentru uteciştii satelor din această parte a ţării?

— Preocuparea de bază ţine de pregătirea amănunţită a celorlalte sezoane de peste an. În primul rînd reparaţiile de maşini şi utilaje agricole. Se lucrează aproape în ritm de „foc continuu" în marile unităţi S.M.A. de la Gotlob, Biled, Fibiş, Ortişoara, Buziaş, Peciu Nou. În aceste unităţi trăiesc şi muncesc tineri ce formează organizaţii U.T.C. puternice. Apoi urmărim buna desfăşurare şi antrenarea tinerilor la o serie de lucrări agricole potrivite momentului: fertilizări cu îngrăşăminte organice şi chimice (rezultate foarte bune la Variaş, Recaş, Remetea şi posibilităţi de extindere a acestor rezultate), eliminarea excesului de umiditate (se lucrează în două CUASC-uri, la Jamu Mare, Moraviţa).

— Desigur, dincolo de acestea se află şi o serie de acţiuni curente care au ca obiect, bănui, tot agricultura.

Am organizat concursurile profesionale „Cel mai bun agricultor" şi „Cel mai bun crescător de animale". Au participat cîştigătorii fazelor de pe CUASC-uri — 70 de tineri agricultori. La „Olimpiada mecanizatorului" am avut nu mai puţin de 27 tineri la faza judeţeană. Apoi sînt curente, acţiunile cultural-distractive, obişnuite, care se fac iarna în orice sat. Şi nu în ultimul rînd învăţămîntul pe teme de agrotehnică.

— Ce prevede perioada următoare ?

— Pregătirea, în colaborare cu Trustul judeţean al S.M.A. a unei expoziţii de creaţie tehnico-ştiinţifică cu temă ce se referă la noi şi eficiente modalităţi de recuperare, reconditionare şi refolosire a pieselor şi materialelor, apoi o săptămînă a mecanizatorului cuprinzînd bogate activităţi (vor participa peste 2 300 tineri din toate cele 27 unităţi S.M.A. din judeţ). În februarie şi în lunile următoare vom organiza 5 politehnici în cadrul cărora se vor califica 200 tineri pentru sectoarele de mecanizare, zootehnie şi secţiile industriale de la sate. Altă acţiune de anvergură a Consiliului tineret sătesc Timiş se referă la recrutarea unui număr de 500 tineri mecanizatori pentru secţiile S.M.A.. La sfîrşitul lunii martie avem în calendar o săptămînă a muncii patriotice la sate, cu participarea a peste 4 000 de tineri care vor efectua lucrări de întreţinere a pajiştilor, plantări de pomi fructiferi şi arbuşti, vor face lucrări de înfrumuseţare a localităţilor rurale, vor colecta materiale refolosibile. Tot în primăvară vom înfiinţa plantaţii ale tineretului la Periam, Honovici şi Tomnatic şi sere ale tineretului la Lovrin Cărpiniş, Jimbolia. Intenţionăm efectuarea cu tinerii agricultori fruntaşi a unei excursii de studii şi documentare în unităţi agricole cu renume din ţară. Mai departe, în vară, 1 000 de tineri vor constitui un şantier judeţean al tineretului, la Comtim, importantă investiţie în agricultură. Acestea sînt coordonatele pe care ne vom organiza pînă la începerea marilor campanii agricole, campanii în care tineretul ţine să aibă o contribuţie importantă, în care trebuie să se manifeste ca una dintre cele mai importante forţe ale noii revoluţii în agricultură.

Trei şi mai mulţi

Mai întîi m-am speriat de presupusa monotonie a peisajului. Cîmpia adormea pur şi simplu. Satele, satele se mai înveseleau cu casele lor, cu drumeagurile, cu gardurile făcute la întrecere. De la Şiria la Arad şoferul înţeleneşte cu mîinile pe volan. Dacă pui pilot automat, maşina merge cu pilot automat fără să se-ntîlnească vreodată cu şanţul. Abia de la Arad spre Vinga, spre Vinga, spre Timişoara, imaginea cîmpiei se diversifică. După un hop imens dăm de comuna Şagu. Ordine în comună ca în farmacie. Oamenii nu prea sînt pe acasă. Care-ncotro. După treburi. Caut tineri şi îi găsesc poate mai uşor decît pe cei vîrstnici. Sînt vreo 65 în toată comuna, mulţi s-ar spune, deşi Aradul aproape că-şi lasă umbrele turnurilor peste comună. Mulţi se ţin de hăturile căruţelor cu cai, şi mai mulţi s-au ridicat pe tractoare universale, alţii pe la zootehnie. Muncesc şi se chivernisesc. Ioan Schiopu, Dorel Corb, Ioan Gaiţă, Ioan Duşa, Eugenia Zlătar, oameni tot unul şi unul cu întreg cerul deschis deasupra lor. Au privilegiul de a putea vedea cerul instelat, e o chestiune sentimentală şi adevărată. În sat e posibil şi asa ceva. În Şagu trăiesc tineri. Nu-i o curiozitate şi nici o axiomă. Deci se poate demonstra. S-o facem (şi-o facem!) cu plăcere.

TRACTORUL A-1 800 „SERI"

În comuna Şagu e aproape o marcă. Singura nemulţumire vine de la transmisii care sînt cam grele. La plug şi la disc, însă, e nemaipomenit. Ioan Seri, mecanizator la S.M.A Vinga, secţia Şagu, e mecanizator de ani mulţi şi buni. A trecut graniţa judeţului natal, Timiş. Se miră şi-acum dar nu-i pare rău: „Să părăseşti Periamul pentru Şagu no, no că asta-i o treabă..." La ora de faţă e cam iarnă şi pămîntul e cam înghetat, iar bunul gospodar de la ţară ce să facă? Îşi repară uneltele, cară şi împrăştie gunoiul pe cîmp. În ferestrele cu dezghet, adică atunci cînd iarna îşi trage răsuflarea de obosită, Ioan Seri şi prietenii săiară. Gloria lui din toamna trecută a fost discutul. A discuit 2 000 hectare pentru grîu, a pregătit „patul" grîului. Ioan Seri şi tractorul său „1 800" sînt cunoscuţi în Şagu tot atît de bine ca un fotbalist cu ghetele sale. E om de Şagu şi spun asta exact cum aş spune despre un vin de viaţă lungă. Prin S.M.A. a obţinut, în sat, o casă de la stat. Şi ce casă! O casă care ar putea combate cel mai bun apartament de la oraş: 3 cămere, 2 bucătării, pivniţă, cămară, grădină. Îl urmăreşte o amintire frumoasă din copilărie: cînd eram mic umblam cu caii. Acum are şi ceva controverse în familie ce ţin de... adică asteaptă un copil. Soţia sa, Ecaterina Ileana, zice că va fi băiat, el zice că va fi fată. În curînd, foarte curînd dilema se va rezolva, iar Ioan Seri va fi şi tată. Astfel controversele se vor stinge în luminile bucuriei.

1 000 DE NORME, ZESTRE !

Astă-toamnă, Walter Wildau, mare conductor de atelaj de la ferma nr. 1 vegetală a C.A.P. Şagu şi-a sărbătorit 10 ani de zootehnie. Nu cu lumînări de masă festivă, nu cu băutură pînă cade omul jos, nu cu mai ştiu eu ce surle şi trîmbiţe, ci, pur şi simplu, printr-o strîngere de mînă din partea preşedintelui cooperativei agricole, printr-o strîngere de mînă din partea lui Nicolae Zimmer, preşedinte. Tatăl şi-a privit fiul mulţumit. Iosif Wildau e mulţumit de fiii săi. El însuşi căruţaş de ani şi ani se vede urmat în îndeletnicirea sa. Walter are acum doi cai grei, de tracţiune grea, doi „murani" cît elefanţii, şi mai are şi doi minji de rezervă pe care-i îngrijeşte cu străşnicie. „Lui Wildau Walter, zice Zimmer-preşedintele, îi plac fantastic caii. Frate-su, care-i pe-a zecea, tot la cai vrea să vină, tot la cai îl trage aţa. Cînd trece pe şosea Walter cu căruţa şi caii lui, şoseaua duduie. Ţine hăţurile bine Walter, acum or găsit şi-o fată harnică şi e pe cale de a se şi însura. Mai rar băiat bun de însurătoare cum e Walter. În fiecare an face nu mai puţin de 900—1 000 de norme. Zestre serioasă. I-om face o nuntă să se ducă vestea", spune veşel Nicolae Zimmer, preşedinte. Va fi, nu ne îndoim, o nuntă mare, cu săteni. Între toţi ai săi, Walter se va simţi mai bine ca nicăieri în altă parte. Şagu e, pentru el şi pentru alţi vreo 60 de băieţi ca el, un loc de prins rădăcini.

BUN CA PÎINEA CALDĂ

Gavril Roşu nu poate fi decît un bonom. Un om care face pîinea nu poate fi decît bun ca pîinea caldă. Aşa se spune despre oamenii oameni: că sînt buni precum pîinea abia scoasă din cuptor. Ati mîncat vreodată pîine abia scoasă din cuptor? Mănînci una întreagă şi tot nu te saturi de bună ce-i. Gavril Roşu din Cruceni, cu sorţul său mare, cu mîinile musculoase şi torsul puternice ca de fier, frămîntă aluatul pentru pîinea a trei sate. Pentru Cruceni, Fiscu şi Firiteaz. Sate din cîmpia îndelungă a Aradului. E un om care vine firesc dinspre pîine. Timp de 5 ani a fost tractorist şi s-a ocupat deci tot cu pîinea. De 3 ani e brutar. A furat meseria de la un bătrîn şi după cum zic cei din Cruceni, Fiscu şi Firiteaz pîine cum fac Gavril Roşu şi femeia lui, mai rar găseşti („mai rar pită cum fac ei"). 600 kg de pîine, de patru ori pe săptămînă. Parcă-i simplu. Pui făina, apoi apă şi droidie, laşi să fermenteze, pîndeşti focul să se facă vatră bună şi gata-i, numai să pui aluatul în tingiri şi să aştepţi. Aşa-i că pare simplu, zice el cu orgoliu. Dar atunci de ce nu fac toţi pîine bună ?! Ai ?! Oamenii trebuie să aibă încredere în tine. Ei îţi dau pe mînă făină sau grîu, iar tu trebuie să le pui pe cinstita masă PÎINE FRUMOASĂ. Un om de 29 de ani, la Cruceni-Arad, face pîine!

Locurile copilăriei

Mergînd cu trenul spre Salcia Teleormanului ai în permanenţă senzaţia că mergi la vale, că valea care se deschide căii ferate ce porneşte din Roşiorii de Vede este fără sfîrşit. Satul, mare, e chiar frumos, frumos ca un sat meridional pus în fotografia de pe o ilustrată. Asfaltul curge mai ceva decît Călmăţuiul, adică şoseaua e mai lată. De o parte şi de alta, pe malurile asfaltului stau, parcă ţinîndu-se de mînă, casele, cele mai multe făcute în ultima vreme, case ascunse, multe, de garduri, cele mai multe de storuri, cu viţe de vie pe uluci, cu pomi tineri prin curţi, cu alei de beton prin curţi.

Stîlpii de telefon duc fire ce cîntă cînd bate vîntul. Spre Călmăţui o luncă mare pe care hălăduiesc cîrduri de gîşte şi alt păsăret. Maf la cotul Călmăţuiului e o moară care cîndva se numea „moară automată". **Jean Primejdie**, nea Jan de la moara Salcia, e nişeluş copleşit de treburi, dar mai mult de ideea că e foarte important în viaţa întregii comune. Moara macină pe zi 15 000 kg grîu şi nea Jan are toate motivele să arate de dimineaţa pînă seara ca un om nins sau ca un om de zăpadă, pur şi simplu. Comuna Salcia are peste şase mii de locuitori, dar cei mai mulţi sînt îndeajuns de departe de tinereţe ca să mai poată munci cu efect şi birui toată agricultura din împrejurimi. Doar aproape 300, deci cam un procent de 5 la sută sînt locuitori sub 30 de ani. Secretara comitetului comunal U.T.C. e **Nelia Lincă** de la C.A.P. Ea ne spune că direct în agricultură lucrează foarte puţini tineri, deci uşor de numărat: 10 sînt mecanizatori, 5 sînt zootehnişti la ovine, 5 la cultura mare (numai fete, băieţi nu). Şi cam atît. Restul sînt la Roşiori la Fabrica de vagoane sau la Fabrica de ulei sau la Turnu Măgurele la Combinatul de îngrăşăminte, Salcia e aşezată la jumătate cale între Roşiori şi Turnu. Există un ch cu of: „dacă ar exista şi treapta a doua de liceu cu profil mecanic, lucrurile ar fi ca şi rezolvate, mult mai mulţi tineri ar rămîne în sat". Şi pentru zestrea comunei ar merita să rămînă mai mulţi. Comuna are două cooperative agricole cu o mare de pămînt — 6 000 hectare teren agricol din care mai bine de jumătate în sistemul de irigaţii Olt-Călmăţui. În 1979 C.A.P. Salcia a luat un „Merit agricol" pentru cultura de porumb. Două secţii de mecanizare au peste 100 de mecanizatori. Există un siloz, o bază de recepţie, un complex de creştere a porcilor şi de anul acesta se vorbeşte de o clasă la treapta a doua a liceului agroindustrial. „Mulţi băieţi s-ar întoarce pe valea noastră, a Călmăţuiului", constată primarul **Nicolae Vasile**. Satul are nevoie, tot vocea autorizată a primarului o spune, de forţă de muncă în toate sectoarele sale de activitate. Acută nevoie e de mecanizatori. „cam vreo 70 de băieţi ne-ar trebui, dar ne-am mulţumi şi cu 40". E nevoie de oameni cu mai multă putere de muncă, adică tineri, la cultura mare, legumicultură, la zootehnie, la viticultură. Dacă înainte într-o singură fermă munceau peste 200 oameni, acum în trei ferme muncesc în total 124. E adevărat că mecanizarea îşi spune cuvîntul.... În baza-siloz din Salcia e activitate continuă. Protagoniştii sînt tineri care au pe mînă zeci de tone de grîu, porumb, soia, orz, floarea soarelui. Au cu ei roadele cîmpiei. Din cei 14 tineri care lucrează la Siloz, 12 sînt din Salcia. Ei n-au plecat din sat pentru că în sat au reuşit să ajungă laboranţi, mecanici de utilaje şi silozari. Şase băieţi şi şase fete. **Livia Bădoi**, secretara organizaţiei U.T.C. de la siloz, e chiar tehnician. Stă aproape de siloz, la trei case distanţă. Are doi copii. Are maşină mică, o „Dacia 1 300". Are chiar şi vie, deh, ca la ţară. Colega ei, **Elena Ciolacu**, lucrează de 6 ani la siloz. Stă cu socrii şi de aceea poate spune: „Soacră-mea, săraca, ea e cu toată gospodăria acasă". Bună soacră ! ! ! Chiar şi la siloz apare, ca peste tot la Salcia, un semn al mirării: din cei 110 oameni ai muncii, doar 15 au vîrstă uteciştă. Hm, e puţin !

Un bun cunoscător al comunei Salcia e tînărul profesor **Dumitru Voiculescu**, director al şcolii nr. 2. Plecarea masivă a celor mai tineri a început de prin 1961, cam de cînd a început construcţia Combinatului de îngrăşăminte de la Turnu Măgurele. Gara a facilitat plecarea din sat şi o navetă foarte intensă, zilnică. Ar fi necesară reînfiinţarea treptei a doua de liceu cu profil mecanic, cel puţin în ideea acoperirii necesităţilor comunei. Dacă s-ar reînfiinţa treapta a doua de liceu ar fi atraşi spre agricultură tinerii din mai multe sate, din Salcia, Cringeni, Călmăţui, Bălcescu, Băduleasa, Putineiu şi chiar Dracea. Posibilităţi de navetă: cu bicicleta personală. Dintre absolvenţii clasei a X-a de anul trecut doar doi (**Auraş Pruna** şi **Florian Ciuciumiş**) lucrează la mecanizatori. Restul... Ar fi necesară dezvoltarea complexă a mecanizării la nivelul C.U.A.S.C. Mulţi, foarte mulţi tineri ar veni să muncească, în aceste condiţii, în satul natal. În prezent încărcarea pe oameni, la C.A.P. este mare — cîte 5—6 hectare porumb de om, plus parcelă de sfeclă de zahăr. Asta în condiţiile în care cei mai mulţi cooperatori sînt oameni în vîrstă. Şi în condiţiile cînd producţia la hectar ar putea creşte, an de an, în cantităţi apreciabile. Pămîntul dă, dar tot pămîntul aşteaptă să fie muncit de braţe tinere. Cu **Valerică Doncă, George Coman, Alexandru Milea, Natalia** şi **Elena Matei** nu se poate face chiar totul. Ei sînt cîţiva dintre cei cîţiva care au prins drag de pămînt şi animale şi nu şi-au părăsit satul natal. Convinşi că şi în sat e bine, că ei trebuie să facă din acest bine un şi mai bine.

De prin sate adunate

CÎTE CEVA DESPRE TINERII IALOMIŢENI

În satele Bărăganului ialomiţean trăiesc peste 10 mii de tineri. Dintre aceştia, peste 7 mii lucrează în C.A.P., 250 sînt mecanizatori, 300 lucrează în I.A.S., 1 200 sînt elevi, iar 1 100 lucrează în alte unităţi, avînd alte ocupaţii. Organizaţii de tineret puternice sînt la Crivina, Girbovi, Căzăneşti, Balaciu Făcăieni şi Amara. S-a validat pe deplin faptul că „organizaţia U.T.C. bună" înseamnă şi activitate agricolă bună (valabilă e, uneori, şi reciproca!) şi că cei mai buni secretari de comitete U.T.C. sînt cei integraţi direct activităţilor productive agricole. Nevoie de ţărani tineri, de agricultori tineri, au toate comunele ialomiţene. Există încă un deficit de mecanizatori în localitatea Horia. Pînă acum Comitetul judeţean U.T.C. a sprijinit calificarea a peste 400 motopompişti şi minuitori de aripi de ploaie tineri. Acţiunea continuă masiv în această iarnă. Tinerii agricultori ialomiţeni au avut în ultimul sezon agricol şantiere de muncă patriotică la I.A.S. Urziceni, I.A.S. Slobozia, I.A.S. Feteşti, I.A.S. Făcăieni, C.A.P. Fierbinţi, C.A.P. Ţăndărei. O idee orgoliosă dar bună şi care la o adică poate să spună ceva: Tinerii au făcut agricultura şi nu agricultura pe tineri. Ca să fie clar!

LA PIAŢĂ, CU DEMNITATE

Este o oră cînd piaţa Obor nu-i culmea de aglomerată nici de cei care vînd, nici de cei care cumpără. Dintre cei care cumpănă, mai multe gospodine — şi tinere şi vîrstnice. Cei care vînd sînt mai mult vîrstnici. La o tarabă un băiat. Îl cheamă Gabriel Simion, are 19 ani, şi e din Purani — Teleorman. A venit să simtă gustul pieţei şi îi place. Are părinţii cam suferinzi şi şi-a lăsat meseria de şofer-mecanic auto pentru a-i ajuta. Lucrează la pămînt şi nu-i pare rău. E foarte stăpîn pe el în primul rînd. Are în cultură şase straturi mai măricele. Verdeaţă. Acum, acum pentru că e iarnă, verdeţurile se vînd bine. A învăţat şi el să se orienteze. Are doar ceva mai bine de un an de agricultură. Cînd vine la piaţă ? ! „Vin cînd mă gătesc. Spre vineri-sîmbătă sînt în autobuzul de Bucureşti". Cînd termină de vîndut ce are de vîndut se întoarce acasă şi se reapucă de straturi, pogonaşe, solarii...

ÎNCEPUT PENTRU GRIGORE

Ştefan Grigore, inginerul Ştefan Grigore din Olt este un om deschis, cu care e imposibil să nu te împrieteneşti de urgenţă. Om de Brastavăţu, de C.A.P. „Viaţă nouă", şef de fermă zootehnică, om cu sarcini serioase în comuna lui chiar şi pe linie U.T.C. e secretarul comitetului comunal U.T.C. Soţia îi este tot fermieră, dar la vegetală, dinspre asta nici capul nu-l doare — că soţia i-ar putea-o lua înainte. Mai are şi orgoliul de tată al unui puşti de 3 ani. Mai sînt şi consăteni după toate, sînt dintr-o comună vecină, Buciumeni, şi a fost cît se poate de firesc să se tragă, ei amîndoi, ei „amîntrei", cu băiatul cît mai aproape, de casa părintească. Vrea să facă o fermă de vaci cu lapte şi cu un sector de oi tineret de mare forţă. Se poate, fermierule, a zis o voce din off, iar fermierul mi-a strîns mîna şi ne-om despărţit. Ferma începuse, ca-n romanele binecunoscute, să nu-i dea pace.

PROPOZIŢII, FRAZE ŞI REALITĂŢI LA GALICEA (MARE)

— Un tînăr (Ion Colici): „Am 4 ani de Braşov. I-am lăsat în urmă şi m-am întors în satul natal. Acolo trebuia să cumpăr totul, aici am devenit producător".

— Balul duminical se face cu muzicanţi din comună care au: un acordeon, un sax(ofon), o chitară (fără acordeon şi chitară nici că se poate).

— Cînd e bal navetiştii care vin de la Băileşti trag direct la căminul cultural, nu mai trec pe-acasă.

— Se reînnoieşte personalul S.M.A. cu tineri veniţi de la întreprinderi din Craiova, Calafat şi Băileşti.

Notă: *Galicea nu-i Băileşti cu Festivalul umorului, deci la Galicea Mare totul e serios. Fără încruntare, însă.*

Instantaneu la Jina. Un gospodar mîndru, doi cai şi-un Făt-frumos. Dincolo de mîndria gospodarului se mai află o turmă de oi, cîteva vaci cu lapte, alţi cîţiva tăuraşi puşi la îngrăşat şi o... maşină „Dacia 1 300"

Oile sînt uşor de ţinut în orice gospodărie şi aduc venituri frumoase. Să ne întoarcem, deci, şi la „oile noastre"

„Profesia de bază — ţăran. Locul de muncă — satul românesc" — iată o sintagmă hotărîtoare, o componentă fundamentală a tineretii multora dintre noi. A fi tînăr ţăran azi, a fi ţăran în vatra satului socialist de azi e o chestiune ce ţine de firesc şi n-are de a face cu excepţia decît atunci cînd e vorba de muncă, de fapte pentru devenirea acestui sat venit din veac şi care merge prin veac. Noi, cei de acum (ne-a venit pur şi simplu rîndul) trebuie să-i asigurăm permanenţa, mersul lui pe apele timpului, ale recoltelor, ale anotimpurilor. E datoria noastră de oameni ai acestor pămînturi care si-au găsit sevele, întotdeauna, în satele noastre. În plină istorie, într-o nouă istorie, satul românesc se transformă si ajunge pînă acolo încît îsi permite să trăiască la pulsul orasului si al industriei. Viata satului se complică, se multiplică. În acest context rolul tineretului este mai mare ca niciodată. Acum satul nu mai înseamnă să te bazezi numai „pe bătrîni", ci, în primul rînd, pe cei tineri. Nu e o întoarcere de rosturi esentiale, dar e o răsturnare, si ea revolutionară, de virste. Tocmai de aceea, organizatia de tineret din sat trebuie să înteleagă marile răspunderi ce-i revin în mobilizarea tinerilor la complexa viată a satului de azi. Tinerii prezentati aici tin încă puţin de rosturile organizaţiilor din care fac parte, nu din vina lor, ci pentru că organizatiile respective nu manifestă destule preocupări în acest sens, preocupări ce ar trebui să însemne o trecere radicală dincolo de formalism si de mentalitatea că organizaţiile U.T.C. sătesti au capacitate organizatorică redusă. „Profesia de bază — ţăran. Locul de muncă — satul românesc", trebuie să fie sinteză a întregii activităţi a celor mai multe dintre organizatiile sătesti. Asta pentru că realitatea dovedeste un fapt esential : oricine locuieste în sat este, fără îndoială, agricultor, adică ţăran.

Pagină realizată de EUGEN MIHAESCU
Fotografii : GABRIEL LEANCU şi C. STAN

Telegrame de felicitare adresate tovarășului NICOLAE CEAUȘESCU

Cu prilejul aniversării zilei sale de naștere, tovarășul Nicolae Ceaușescu a primit telegrame de felicitare adresate de :

Haralambos Drakopoulos, secretar al Comitetului Central al Partidului Comunist din Grecia (interior) ;

General de corp de armată **Mustafa Tlass**, comandant șef adjunct al armatei și forțelor armate siriene, ministrul apărării ;

Ilias Iliou, președintele Uniunii Democratice de Stînga (Grecia) ;

Evanghelos Averoff-Tossitza, președintele Partidului Noua Democrație (Grecia) ;

Comitetul Central al Partidului Comunist din Sri Lanka ;

Bernard Soysa, secretar general al Partidului Socialist din Sri Lanka ;

Tom Turvey, președinte al Partidului Cooperatist din Marea Britanie; **David Wise**, secretar general ;

Edouard Saouma, director general al Organizației Națiunilor Unite pentru Alimentație și Agricultură ;

Constantin Tsatsos, fost președinte al Republicii Elene ;

Amintore Fanfani, președintele Senatului (Italia).

TELEGRAME

Excelenței Sale
Domnului MAUNO KOIVISTO

Președintele Republicii Finlanda

HELSINKI

Cu ocazia alegerii dumneavoastră în înalta funcție de președinte al Republicii Finlanda, îmi este deosebit de plăcut să vă adresez cele mai cordiale felicitări și urări de sănătate, de progres și prosperitate pentru poporul prieten finlandez.

Îmi exprim convingerea că relațiile tradiționale de prietenie și colaborare româno-finlandeze vor cunoaște o dezvoltare continuă în folosul ambelor noastre popoare, al păcii, securității, independenței și conlucrării în Europa și în întreaga lume.

NICOLAE CEAUȘESCU
Președintele Republicii Socialiste România

Excelenței Sale
Domnului MOHAMMED HOSNI MUBARAK

Președintele Partidului Național Democrat
Președintele Republicii Arabe Egipt

Cu prilejul alegerii dumneavoastră ca președinte al Partidului Național Democrat din Republica Arabă Egipt, am plăcerea de a vă adresa, în numele meu, al partidului și al poporului român, cordiale felicitări, împreună cu cele mai bune urări de succese în funcția de înaltă răspundere ce v-a fost încredințată.

Doresc să-mi exprim și cu această ocazie satisfacția pentru bunele relații de prietenie și colaborare dintre partidele și țările noastre, cu convingerea că ele se vor dezvolta și adînci pe mai departe, în spiritul stimei și respectului reciproc, în interesul poporului român și poporului egiptean, al cauzei păcii, securității și independenței naționale, conlucrării și înțelegerii între popoare.

NICOLAE CEAUȘESCU
Secretar general al Partidului Comunist Român
Președintele Republicii Socialiste România

COMITETUL CENTRAL AL PARTIDULUI COMUNIST AL UNIUNII SOVIETICE

Comitetul Central al Partidului Comunist Român vă exprimă profunde condoleanțe în legătură cu încetarea din viață a tovarășului Mihail Andreevici Suslov, membru al Biroului Politic, secretar al C.C. al P.C.U.S., militant de seamă al partidului și statului sovietic.

Vă rugăm, totodată, să transmiteți familiei îndoliate întreaga noastră compasiune.

COMITETUL CENTRAL AL PARTIDULUI COMUNIST ROMÂN

AGENDA

În legătură cu încetarea din viață a lui Eduardo Frei Montalva, fost președinte al Republicii Chile, la ambasada acestei țări la București a avut loc miercuri prezentarea de condoleanțe.

Din partea președintelui Republicii Socialiste România au transmis condoleanțe Ioan Folea, ministrul geologiei și Maria Groza, adjunct al ministrului afacerilor externe.

Cei prezenți au semnat în cartea de condoleanțe.

Sala Mică a Palatului Republicii Socialiste România a găzduit, miercuri, seara, un concert de gală susținut de Quartetul feminin american „Primavera", în program fiind incluse lucrări de F. Schubert, P. Chihara și L. V. Beethoven.

La concert, care s-a bucurat de un deosebit succes, au asistat, Mihnea Gheorghiu, președintele Centrului național pentru promovarea prieteniei și colaborării cu alte popoare, Ion Gâleteanu, secretar de stat la Consiliul Culturii și Educației Socialiste, reprezentanți ai Ministerului Afacerilor Externe, personalități ale vieții muzicale și cultural-artistice bucureștene. A fost prezent David B. Funderburk, ambasadorul S.U.A. la București.

CINEMA

DESTINE ROMANTICE: Scala (orele 9,30; 11,30; 13,30; 15,30; 17,30; 19,30); Favorit (orele 9; 11,15; 13,30; 15,45; 18; 20.15); Grivița (orele 9; 11.15; 13,30; 15,45; 18; 20).

SIBERIADA: Eforie (orele 10; 14; 18).

SALTIMBANCII: Central (orele 9; 11,15; 13.30; 15,45; 18; 20); Gloria (orele 9; 11.15; 13,30; 15,45; 18; 20,15); Lira (orele 15,30; 17,45; 20).

NON STOP: Cotroceni (orele 15.30; 17,30; 19,30); Cosmos (orele 15.30; 17,30; 19,30).

MONDO UMANO: Giulești (orele 9; 11,15; 13,30; 15,45; 18; 20).

MARIA MIRABELA: Munca (orele 15; 17,15; 19,30); Flacăra (orele 15.30; 17,30; 19,30).

OGLINDA SPARTĂ: Sala Mică a Palatului (orele 10; 12,30).

BRONCO BILLY: Patria (orele 9; 11,30; 14; 17; 19,30); Festival (orele 8.30; 11; 13,30; 16; 18,30; 20,45); Melodia (orele 9; 11,15; 13,30; 15,45; 18; 20,15).

COLINA: Capitol (orele 8,45; 11; 13.30; 15.45; 18.15; 20.30).

PE ARIPILE VÎNTULUI: Luceafărul (orele 9; 13,30; 18).

DESPĂRȚIREA: București (orele 9; 12,15; 16; 19,15); Modern (orele 9; 12; 16; 18); Flamura (orele 9; 12; 16; 19).

CAPITOLUL AL DOILEA: Studio (orele 10; 12.15; 14,30; 17; 19.30).

ULTIMA CURSĂ: Timpuri Noi (orele 9,30; 11,30; 13,30; 16; 18; 20).

LUPII MĂRILOR: Victoria (orele 9; 11,30; 14; 17; 19,30).

VULCANUL: Cultural (orele 9; 11,15; 13,30; 15,45; 18; 20,15); Feroviar (orele 9; 11,15; 13,30; 15,45; 18; 20.15); Aurora (orele 9; 11,15; 13,30; 15,45; 18; 20).

NUMELE MEU E IUBIRE: Dacia (orele 9; 12; 16; 19).

PROGRAM DE DESENE ANIMATE: Doina (orele 9,15; 11; 12,45; 14,15; 15,45).

NICI MĂCAR N-AȚI VISAT: Doina (orele 17,30; 19,30).

Istoria tineretului revoluționar

(Urmare din pag. 1)

de fapte și acțiuni revoluționare, tînăra generație implicîndu-se întotdeauna, cu întreaga sa pasiune și energie, în luptele pentru apărarea libertății, pentru progres, pentru asigurarea unui viitor fericit și demn al României, dînd nenumărate jertfe în numele și sub standardul idealurilor și aspirațiilor aflate pe frontispiciul conștiinței noastre naționale. Pe tineri îi găsim prezenți în luptele revoluționare de la 1848, în mijlocul maselor care au cucerit unirea de la 1859, pe frontul luptei pentru dobîndirea independenței depline a României în 1877, în bătăliile din 1918 care au dus la formarea statului național unitar român. Iar odată cu făurirea Uniunii Tineretului Comunist, în 1922, această prezență eroică avea să capete noi dimensiuni, o forță și mai mare, animată de conștiința clară, revoluționară, comunistă, ilustrată de eroice acțiuni desfășurate la îndemnul și sub conducerea partidului comunist. Atunci, în tumultul aprigelor înfruntări de clasă, împotriva exploatării și asupririi burghezo-moșierești, împotriva pericolului fascist și al războiului, pentru salvgardarea independenței și integrității naționale, amenințate de forțele imperialiste, de fasciști. Și este, istoria o recunoaște, unul din meritele tineretului revoluționar și democrat, mobilizat de Uniunea Tineretului Comunist, de a-și fi adus contribuția de sînge și eroism la pregătirea și victoria revoluției de eliberare națională și socială antifascistă și antiimperialistă din August 1944, moment ce avea să deschidă înaintea țării o epocă nouă, orizonturile construcției socialiste și comuniste.

Au fost toți acei ani, ani în care tinerii revoluționari au îmbogățit patrimoniul de eroism al țării cu exemple dintre cele mai remarcabile. Fără îndoială, cel mai strălucit este exemplul eroic al tînărului militant comunist **Nicolae Ceaușescu**, care, intrat în rîndurile mișcării revoluționare încă din fragedă tinerețe, avea să se impună ca unul dintre conducătorii săi și căruia U.T.C., tineretul revoluționar îi datorează succesele luptei lor, angajamentul lucid și fără preget în rezolvarea revoluționară a tuturor marilor probleme ale țării. Prin tot ceea ce a făcut și face, acum, în fruntea partidului și țării, cu totală dăruire, devotament neprecupețit și eroism, spre binele poporului din mijlocul căruia a ieșit și al cărui fidel exponent a rămas întotdeauna, tovarășul Nicolae Ceaușescu a devenit simbolul tineretii revoluționare, exemplul strălucit al înaltelor virtuți de Comunist, Om și Revoluționar care formează programul de educație și formare a tineretului patriei, chemat să-și pună întreaga energie și capacitate creatoare în serviciul idealurilor cărora secretarul general al partidului le-a consacrat toată viața sa.

Este cunoscut că în primăvara anului acesta se vor împlini șase decenii de la crearea Uniunii Tineretului Comunist, moment cu ample rezonanțe în istoria națională, în istoria partidului. Firește, acest eveniment constituie un prilej unic de a evoca drumul de luptă și glorie al organizației revoluționare de tineret sub steagul partidului, paginile de eroism pe care tineretul revoluționar și democrat le-a înscris în istoria țării încă de la începuturile mișcării muncitorești din țara noastră.

În pregătirea evenimentului, ziarul „Scînteia tineretului" își propune să publice o amplă suită de articole care vor evoca cele mai semnificative momente ale istoriei tineretului revoluționar și democrat din România, punînd în evidență contribuția pe care tinerii și-au adus-o la triumful idealurilor de dreptate socială și libertate națională, progres și bunăstare, eforturile pe care tinerii le-au făcut la chemarea și sub conducerea partidului pentru trecerea la edificarea noii societăți pe pămîntul străbun, prezența lor pe marile șantiere ale construcției socialiste, în uzine, pe băncile școlilor și facultăților, ducînd la îndeplinire sarcinile trasate de partid, de secretarul său general. Firesc, vor fi relevate dimensiunile activității Uniunii Tineretului Comunist pentru mobilizarea și unirea eforturilor tinerei generații în vederea înfăptuirii istoricelor hotărîri ale Congresului al XII-lea al P.C.R., afirmarea sa tot mai pregnantă ca adevărată școală de educare și formare comunistă a tinerilor. Din perspectiva istoriei, suita de articole ce urmează a fi publicate în paginile ziarului va contura cu argumentele vieții și muncii portretul unei generații tinere care înțelege să facă totul pentru a-și sluji țara și poporul, pentru realizarea exemplară a sarcinilor trasate de partid, a indicațiilor și orientărilor secretarului general al partidului, tovarășul Nicolae Ceaușescu, afirmîndu-se prin tot ceea ce face ca demnă continuatoare a istoriei eroice a neamului, participantă activă la zidirea noii istorii pe pămîntul României socialiste de azi, pe pămîntul României comuniste de mîine.

SPORT

● **MIERCURI DUPĂ-AMIAZĂ** Selecționata divizionară de fotbal a țării noastre a plecat în un turneu în America Centrală și America de Sud, unde va susține o serie de meciuri amicale. În primul joc, fotbaliștii români vor întîlni reprezentativa Hondurasului, una dintre participantele la turneul final al campionatului mondial din Spania.

Au făcut deplasarea următorii jucători : Ducadam, Cavai (portari) ; M. Marian, Rednic, Iorgulescu, Andone, Zare, Kiss (fundași) ; Petcu, Bölöni, Klein, Bozițan, Șt. Popa, Avădanei (mijlocași); Șoiman, Turcu, Gabor, Gingu și Văetuș (atacanți). Antrenorii echipei sînt Mircea Lucescu și Mircea Rădulescu.

● **ÎN SALA FLOREASCA** din Capitală s-a disputat ieri meciul dintre echipele Voința București și Slavia Praga, contînd pentru sferturile de finală ale competiției internaționale feminine de baschet „Cupa Liliana Ronchetti". Partida s-a încheiat cu scorul de 75—70 (35—35) în favoarea echipei Slavia Praga. Cea mai bună jucătoare de pe teren a fost Anna Kozmanova, autoarea a 33 puncte. Principalele realizatoare ale formației române au fost Liliana Slavei (18 puncte), Gabriela Strugaru și Ștefania Borș (cîte 14 puncte).

● **A ÎNCEPUT TURNEUL** internațional masculin de handbal care are loc în orașul Jerez de la Frontera din apropiere de Sevilla. În primul joc, echipa României a învins cu 27—20 (9—9) selecționata Japoniei. Cel mai bun jucător al învingătorilor a fost Drăgăniță, care a marcat 6 goluri. În meciul următor, echipa României va întîlni formația R. P. Chineze, după care va juca în compania echipei Spaniei. Vineri este zi de odihnă. Apoi, handbaliștii români vor întîlni, în ordine echipele U.R.S.S. și Cubei.

Alte rezultate: U.R.S.S. — Cuba 39—26 (19—12); Spania — R. P. Chineză 31—19 (18—7).

GÎNDIRE ȘI ACȚIUNE REVOLUȚIONARĂ ÎN AGRICULTURĂ

ZOOTEHNIA LA COTELE POSIBILITĂȚILOR ȘI NECESITĂȚILOR ECONOMIEI NAȚIONALE

— Karoly Domo, ești șeful fermei zootehnice de la C.A.P. Păsăreni, județul Mureș...

— De cinci ani, de la absolvirea Facultății de zootehnie a Institutului agronomic din Cluj-Napoca.

— Cînd ne-am cunoscut erai în al II-lea an de stagiatură. Ferma se învîrtea în jurul a 3 000 litri de lapte pe cap de vacă furajată. Spuneai atunci că vrei să obții un record. L-ai obținut ?

— Încă nu. Am ajuns la 4 100 litri pe vacă furajată. Tind însă la mai mult. Cînd spun aceasta, simt deja fiorul răspunderii ce mi-o asum cu valul de întrebări ce se ridică : voi reuși ? nu voi reuși ? Cred însă în reușită.

— De cine depinde ?

— În primul rînd de noi, de oameni. Spun în primul rînd deoarece celelalte „rînduri", unele din ele, materialul biologic, cazarea sînt ca rezolvate. Dacă am reușit să furnizăm altora vițele și tăurași de prăsilă înseamnă că avem un efectiv excepțional.

— Diploma de onoare pentru colecția de fîice din cea mai valoroasă familie din rasa „Bălțată românească" nu ne dă dreptul să te contrazicem...

— Și celelalte diplome și premii obținute din '78 încoace confirmă afirmația. Dar ca orice om care ajunge la un moment dat la o performanță spun și eu că e mai greu să o mențiți decît să o atingi.

— În ce te privește care ar fi mobilul îndoielii ?

— Să-ți răspund ca un zootehnist : rasa și casa sînt asigurate. Semne de întrebare mai ridică încă masa.

— Sub ce aspect ?

— Suprafețele destinate culturii furajelor au fost prea mici pentru efectivul de animale mereu în creștere. E adevărat că începînd cu acest an agricol acestea au crescut, sînt mai aproape de necesitățile reale. Cînd am spus că menținerea succeselor de pînă acum depinde de oameni am avut în vedere acest aspect : Felul în care vom reuși să obținem pe suprafețele destinate culturii furajelor necesarul calitativ și cantitativ al acestora. Am mare încredere însă în noile stimulente și măsuri de sprijinire acordate crescătorilor de animale, în general agriculturii noastre.

— Vizavi de noi reglementări legale, ce părere ai despre oportunitatea și necesitatea stabilirii specialiștilor, a altor cadre cu răspundere în localitățile în care lucrează ?

— Părerile și convingerile mele se pot deduce : părinții mei și ai soției, locuiesc la Gălești, distanță de 3-4 km, dar noi ne-am mutat la Păsăreni. Consider că nu se poate face meserie cu naveta într-o fermă zootehnică. Să nu se înțeleagă că eu mulg vacile ori curăț grajdurile, deși, uneori, dacă e nevoie o fac, dar prezența specialiștilor este necesară zi și noapte. Oamenii noștri sînt foarte buni dar sînt oameni, supuși greșelii. Tendința lor de a greși, dacă este, se diminuează, dispare, știind că sînt controlați și îndrumați, după cum crește totodată siguranța lor profesională, încrederea atunci cînd știu că au pe aproape un specialist.

— Vorbind de oameni, ce vîrstă au oamenii din ferma ce o conduci ?

— În orice caz nu au o vîrstă cărela să i se adreseze „Scînteia tineretului".

— Și nu-ți faci probleme cu cine vei lucra în viitor ?

— Nu. Sincer, trăiesc o mare satisfacție. Discut cu tineri navetiști și ajung la concluzia că mulți dintre ei într-o zi vor renunța la navetă și se vor stabili în sat. Este forța ce o aștept. De fapt să știi că la o grupă de vaci avem începînd cu acest an un tînăr, mozaicar de profesie. E primul, dar cu siguranță nu ultimul.

— Ce-ți dorești pe viitor ?

— Pe plan profesional să dezvoltăm cea ce am cîștigat. Pe un plan mai larg, aș dori ca toți cei ce mănîncă pîine, în Păsăreni să locuiască și să muncească în Păsăreni, să-și producă pîinea. Ar fi un plus de garanție că nu va trebui să mă gîndesc cu cine voi înlocui actuala generație de zootehniști. Evident nu cu ei, ci, cu cei cărora aceștia le-ar cultiva dragostea și respectul față de tradiția muncii în locurile în care s-au născut.

MIRCEA BORDA

Crescător de animale — cea mai prețioasă profesie a satului

O MARE PUTERE DE ATRACȚIE — SUCCESUL

O NOUĂ LEGE A MUNCII ȘI BUNĂSTĂRII LUCRĂTORILOR OGOARELOR

Publicarea proiectului Legii retribuirii muncii în unitățile agricole cooperatiste a trezit un larg ecou și în rîndul celor ce muncesc în agricultura buzoiană. De la conducători de unități și pînă la membrii cooperatori și mecanizatori care lucrează fie în sectoarele zootehnice, fie la cultura mare, se fac calcule conform noilor stipulări ale recentului proiect de lege publicat în presă. La C.A.P. din Poșta Cîlnău, în dimineața zilei de ieri, **Cornelia Roșeanu, inginer șef a unității**, revedea indicatorii de plan pe anul 1982 în funcție de prevederile proiectului de lege.

— Legea avantajează pe membrii cooperatori, familiile acestora, precum și celelalte categorii de oameni care lucrează în agricultură, ne-a declarat de la bun început Cornelia Roșeanu. Unitatea noastră este structurată pe 3 ferme — două vegetale și o fermă zootehnică. Lucrările ce le executăm în fermele vegetale presupun, datorită condițiilor specifice în care se desfășoară activitatea, un grad de complexitate destul de ridicat. Fie că este vorba de sfecla de zahăr, floarea-soarelui, porumb sau vița de vie, toate încorporează o succesiune de operații de întreținere care se cer corelate nemijlocit cu starea de vegetație a culturilor.

— Să intrăm în intimitatea proiectului de lege și să vedem concret cum va fi retribuită munca unui membru cooperator dintr-o formație vegetală.

— Fiind vorba și de membri de familie ai cooperatorilor, să **ne oprim doar la un caz**. Cel oferit de Alexandra Olteanu. Muncește efectiv de 20 de ani în cooperativă, adică de la înființare. Soțul muncește tot în C.A.P. Are doi copii. A reușit să realizeze norme multe în anii precedenți și să cîștige destul de bine. Conform prevederilor proiectului de lege munca Alexandrei Olteanu va fi retribuită mai echitabil, crescînd evident veniturile. Să ne oprim la capitolul 3 — retribuirea muncii în C.A.P. Articolul doi de la acest capitol prevede tarifele de retribuire pe norma de muncă, diferențiat pe 4 grupe de complexitate și sectoare de producție. Alexandra Olteanu lucrează în ferma vegetală. Activitatea ei se încadrează deci conform specificului terenului nostru și culturilor în grupele de complexitate nr. 2 și 3 pentru care se prevede o retribuție de 48 și respectiv 56 lei pe normă. Decretul mai vine în schimb și cu o precizare : pe parcursul executării lucrărilor tarifare de retribuire pe norma de muncă prevăzute în planul de producție și bugetul de venituri și cheltuieli se pot majora sau diminua în raport cu asigurarea la menținerea densității normate a plantelor pînă la recoltare, cu obligația completării golurilor, executării numărului de prașile, a celorlalte lucrări de întreținere și de scurgere a apelor de pe cultură, a recoltării și eliberării terenului la datele stabilite. Așadar, se urmărește respectarea întregii succesiuni de lucrări. Azi, de pildă, formația din care face parte Alexandra Olteanu se află în cîmp, administrînd gunoiul de grajd. Dacă la sfîrșitul anului echipa din care face parte își va depăși producția prevăzută în angajament, firește că și drepturile cuvenite cresc proporțional cu depășirile. De asemenea ea va beneficia și de sporul de vechime neîntreruptă. Lucrînd de 20 de ani în unitate, tranșa de vechime neîntreruptă în același sector în care se încadrează ea prevede, conform proiectului un spor de 8 la sută care se calculează la retribuția de bază. Totodată, realizîndu-și normele prevăzute are drepturi și la atribuirea unui lot în folosință din terenurile proprietate cooperatistă. Așadar, după cum reflectă aceste exemple, veniturile Alexandrei Olteanu vor crește, conform prevederilor noii legi, considerabil.

Iată deci că ridicarea continuă a nivelului de trai al celor ce lucrează în unitățile agricole este nemijlocit condiționată de munca fiecărui cooperator, realizîndu-se pe măsura creșterii producției agricole și a dezvoltării averii obștești. Un imperativ de care lucrătorii ogoarelor buzoiene sînt pe deplin conștienți.

D. I. DINCĂ

În dezbatere o prevedere : semnificațiile și implicațiile ei

Azi despre: **TARIFELE DE RETRIBUIRE PE NORMA DE MUNCĂ**

În interesul producției, în spiritul echității — veniturile specialiștilor, legate de cele ale cooperatorilor

Proiectul legii privind retribuirea muncii în unitățile agricole cooperatiste, elaborat din inițiativa și sub îndrumarea nemijlocită a tovarășului Nicolae Ceaușescu, dovedește cu pregnanță preocuparea partidului și statului nostru pentru dezvoltarea agriculturii, pentru ridicarea nivelului de trai al țărănimii. În proiect sînt cuprinse prevederi deosebit de stimulative pentru noi cei care muncim în agricultură, prevederi care urmăresc drept scop final atingerea unor producții agricole mai mari, antrenarea la muncă a fiecărui locuitor al satului. Cooperativa agricolă din Brădeanu a încheiat anul trecut cu bune rezultate în toate sectoarele. Astfel, la porumb am realizat peste 5 600 kg la hectar, la floarea soarelui peste 2 600 kg, de asemenea, îndeplinindu-ne sarcinile de plan la lapte de oaie, la carne pasăre și porcine. Sarcini deosebit de mari ne revin și în anul 1982. Trebuie să realizăm 2 000 litri lapte pe cap de vacă, 60 tone carne porcine și 40 tone carne pasăre. Zootehnia a cîștigat mult în ultimii ani, drept care i s-a acordat o atenție mult mai mare. Lucrul acesta este reflectat și de veniturile realizate de zootehniștii noștri. În medie în 1981 ei au încasat fiecare peste 35 000 lei. Am încurajat în această direcție și atragerea cît mai multor tineri. La recenta consfătuire de la C.C. al P.C.R. tovarășul Nicolae Ceaușescu atrăgea atenția că în zootehnie să lucreze cei mai buni oameni. Avem în apropierea noastră, la Pogoanele, un liceu agroindustrial, altul la Buzău. Vom căuta să atragem cît mai mulți tineri calificați în acest sector. Iar prevederile proiectului legii vine în sprijinul nostru.

Răspunderi sporite ne revin și nouă cadrelor cu munci de conducere. Într-un fel proiectul de lege condiționează cîștigul nostru direct de veniturile cooperatorilor. Și este normal să fie așa. Eu, de pildă, muncesc în C.A.P. fără întrerupere din 1973. Îmi revine un spor de vechime de 2 la sută, iar pentru a mă încadra în acel procent de normă cuprins între 25—50 la sută, am luat în acest an spre îngrijire un lot de 20 de purcei. Iată că o dată mai mult, activitatea mea este nemijlocit legată de producție. Pentru a asigura venitul nostru, este nevoie să organizăm mai bine munca, să facem totul pentru a livra cantități sporite la fondul de stat. Numai în felul acesta putem avea garanția că membrii cooperatori vor realiza venituri mai mari și în acest fel și noi, cei care sîntem retribuiți în funcție de cîștigul lor.

ȘTEFAN NISTOR
vicepreședinte al C.A.P. Brădeanu, județul Buzău, secretarul comitetului comunal U.T.C.

Condiții pentru ca zootehnia să beneficieze de cei mai buni cooperatori

Anul al doilea al noii revoluții din agricultură a debutat cu importante măsuri destinate să sporească producțiile de cereale, carne, lapte și alte produse alimentare. Astfel interpretăm noi, lucrătorii ogoarelor recentul proiect de lege rezultat din inițiativa tovarășului Nicolae Ceaușescu, lege ale cărei prevederi stabilesc principii noi și posibilități de obținere a unor venituri sporite de către lucrătorii din agricultură, a celor din zootehnie îndeosebi. Mă voi referi cu deosebire la acest din urmă sector, unde, așa cum sublinia secretarul general al partidului la Consfătuirea de lucru de la C.C. al P.C.R. cu cadrele din agricultură, trebuie să muncească cei mai calificați oameni și al căror program de lucru este deosebit de încărcat. Faptul că veniturile pe care urmează să le realizăm se vor apropia de cele obținute de muncitorii din industrie, evidențiază recunoașterea și aprecierea acordată muncii desfășurată de noi. Pe de altă parte, îmbunătățirile aduse și în ceea ce privește sistemul de retribuire prin implicarea întregului personal muncitor, cu alte cuvinte, a specialiștilor, tehnicienilor și cadrelor de conducere, are darul de a determina interesul tuturor pentru realizarea sarcinilor de plan stabilite. Menționez că în mod deosebit este demnă de reținut prevederea privitoare la responsabilitatea tuturor atît din punctul de vedere al funcției deținute, cît și din acela al participării la muncă.

În cooperativa agricolă de producție, unde-mi desfășor activitatea, datorită și condițiilor geografice, sectorul zootehnic a fost și reprezintă și acum principala noastră sursă de venituri. Retribuirea echitabilă după volumul muncii prestate, dar și după producțiile pe care le realizăm sînt aspectele esențiale care se degajă din prevederile proiectului de lege. Caracterul său stimulativ este evident și sîntem cu toții convinși că prin aplicarea sa încă din primăvara acestui an zootehnia va putea beneficia de cei mai buni și calificați oameni.

DANCIU NICOLAE,
cooperator C.A.P. Sacu, județul Caraș-Severin

Avem toate condițiile pentru a depăși producțiile planificate și deci pentru a ne spori veniturile

Proiectul noii Legi a retribuirii muncii în agricultura cooperatistă prevede organizarea întregii activități în vederea stabilirii unui raport corespunzător, între veniturile cooperatorilor și ale personalului muncitor din industrie. Este, de fapt, o nouă dovadă a preocupării conducerii partidului și statului nostru de a răsplăti eforturile noastre în funcție de rodul activității pe care o desfășurăm.

Sînt membră cooperatoare într-unul din C.A.P.-urile județului Brașov, care a reușit, în anul trecut, să obțină cea mai mare producție de sfeclă de zahăr la hectar și anume 36 000 kg, înregistrînd totodată producții superioare față de anii anteriori și la celelalte culturi. E drept, C.A.P.-ul în care muncesc beneficiază de pămîntul mănos al Țării Bîrsei și doar de efortul și priceperea noastră depind rezultatele ce se obțin. Găsesc deosebit de importantă precizarea ca factorii de conducere, specialiștii să se ocupe mai bine de organizarea producției, să asigure membrilor cooperatori front de lucru continuu pentru a putea obține cu toții producții suplimentare și deci venituri tot mai mari.

Aici, în această comună transilvană, respectul față de pămînt s-a păstrat din generație în generație ; românii, sașii, maghiarii împreună au reușit întotdeauna să muncească fără răgaz pentru a putea obține de la pămînt cît mai multe produse, pentru că pămîntul e darnic doar atunci cînd e lucrat cu știință și tragere de inimă.

Precizarea referitoare la cîștigul membrilor cooperatori, care trebuie să fie după calitatea și cantitatea muncii, retribuirea după tarife diferențiate, după complexitatea activității impun o mai bună efectuare a tuturor categoriilor de lucrări, o mai mare responsabilitate a tuturor locuitorilor satelor. Deosebit de important pentru buna desfășurare a activității în agricultură este, așa cum arăta tovarășul Nicolae Ceaușescu în cuvîntarea ținută la Consfătuirea de lucru de la C.C. al P.C.R., ca la efectuarea lucrărilor să participe toți locuitorii satelor, pentru că fiecare beneficiază de cantități de grîu, porumb și alte produse. Consider că este o îndatorire de onoare a fiecărui sătean să muncească cu toată puterea la realizarea producției.

Răsplata muncii noastre după cantitatea și calitatea lucrărilor ne dă un nou imbold care se va concretiza în producții tot mai mari ale culturilor de cîmp, depășind cantitățile realizate în anul agricol trecut, menținîndu-ne în continuare pe locuri fruntașe, prin îmbunătățirea întregii activități ce o vom desfășura.

ANA NIKOLAUS,
cooperatoare, ferma 2, C.A.P. Hălchiu, județul Brașov

Se cere sporită valoarea nutritivă a furajelor grosiere

(Urmare din pag. 1)

— Extinderea utilizării nutreturilor de volum trebuie să fie aplicată cu rigurozitate și competență deoarece este o necesitate de prim ordin în sporirea producției zootehnice. Astăzi majoritatea nutreturilor de volum se folosesc sub valoarea nutritivă. Noi, la stațiunea didactică Rediu am oferit un exemplu cît se poate de grăitor, prin administrarea paielor tratate chimic la ovine. Rezultatele au fost îmbucurătoare. Neajunsurile ce se întîlnesc însă la majoritatea fermelor constau în faptul că nu se respectă tratamentul chimic, așa cum o impun normele tehnologice. La aceasta se adaugă și faptul că nu există în unitățile productive decît încercări parțiale în ceea ce privește asigurarea unei sisteme de mașini special adaptate acestor tratamente. Noi am propus și realizat în bună parte pentru rezolvarea acestei probleme adaptarea mașinilor de administrat insecto-fungicide sub formă lichidă pentru realizarea umectării cu soluții alcaline. Mai ales că iarna, cînd aceste utilaje nu sînt folosite, este și indicat să se facă tratamentul chimic amintit. Dîndu-li-se o dublă destinație acestor utilaje și aplicînd pe scară mare această inițiativă, vom demonstra practic eficiența sporită pe care o poate oferi acest experiment.

— Utilarea tehnică la care vă referiți nu este complicată. Pentru aceste adaptări, cum ne-am putut da seama, nu sînt necesare decît niște dispozitive simple de stropire care sînt la îndemîna oricui și acest procedeu poate rezolva înlocuirea unui volum mare de muncă. Ce ne puteți spune despre revalorificarea unor subproduse ?

— Ne-am ocupat, în principal, de valorificarea cartofilor industriali. În acest sens noi am realizat un contract cu Direcția agricolă județeană Suceava pentru administrarea în amestec a cartofilor industriali cu făină de lucernă la ovine, porci și taurine, rezultatele constînd în sporul în greutate al animalelor. Pe plan local, la C.A.P. Gropnița și C.A.P. Letcani, s-a realizat, de asemenea, valorificarea complexă și completă a unor produse secundare cum ar fi paiele, ciocălăii de porumb, etc. Furajarea trebuie înțeleasă însă ca un proces complex care impune în primul rînd ordine, disciplină și eficiență. Desigur, respectarea tehnologiilor de insilozare constituie factorul determinant în evitarea necazurilor ce țin de apariția micotoxinelor, a acidității ridicate pentru că, în cazul furajelor de volum, finurile în special, actualele tehnologii ce în majoritatea cazurilor nu se aplică corect, se ajunge la pierderi de valoare nutritivă de 25—30 la sută. Aceste pierderi sînt datorate unei „concurențe" superficial înțelese între fermele vegetale și cele animale, primele interesate în cantitatea pe care o pun la dispoziție, celelalte în calitatea furajelor. Dacă nu se recoltează în faza optimă, în cazul lucernei de exemplu, nu la îmbobocire, ci la înflorire, avîndu-se în vedere aspectul cantitativ și nu cel calitativ, diferența de valoare nutritivă este cu peste 25 la sută mai mică. Acestea sînt rezultatele experimentelor pe care noi le-am efectuat. Se obține deci o falsă mărire a producției, la animale ajungînd plante cu valori nutritive scăzute. Deși aceasta este o realitate cunoscută, majoritatea fermelor vegetale nu acționează conform cu ceea ce experienta a demonstrat pozitiv. Aș propune ca în acest sens **prețul furajelor să fie în primul rînd în funcție de calitatea și nu de cantitatea acestora.**

— Activitatea laboratorului județean de control al calității furajelor și alimentării animalelor se desfășoară în strînsă colaborare cu laboratorul facultății. Iar acest fapt a dus la rezultate pozitive în elaborarea unor decizii în sensul menținerii cu prioritate a valorilor nutritive ale furajelor. Ce soluții propuneți în acest sens ?

— Desigur, în contextul unei furajări științifice, moderne, care trebuie să răspundă cerințelor cercetării de ultimă oră, se impune elaborarea de noi tehnologii de conservare a nutreturilor, mecanizate în cea mai mare parte, pentru că tehnologiile actuale, la porcine de exemplu, nu sînt posibile pentru administrarea nutreturilor de volum. Vom realiza în cel mai scurt timp în acest sens rețete care să poată asigura eficient și rapid sarcinile ce ne stau în față. Îmbunătățirea tehnologiilor de insilozare va elimina din munca noastră neajunsurile uneori grave de pînă acum. Întregul colectiv al facultății de zootehnie și medicină veterinară este mobilizat în aceste zile la realizarea programului de experiențe care să dea soluții practice în vederea rezolvării și asigurării unei determinări științifice a furajării animalelor. Obiectivul acesta este prioritar în activitatea noastră de cercetare, prezentă și viitoare.

Convorbire consemnată de CĂTĂLIN BORDEIANU

Noi acțiuni în sprijinul păcii, destinderii și dezarmării

În această primă lună a anului 1982, pe diferite meridiane ale lumii au avut loc noi și numeroase acțiuni de masă — mitinguri, demonstrații, marșuri și alte manifestări — în sprijinul păcii, destinderii și dezarmării. Participanții au dat expresie dorinței unanime ca acest an să aducă o cotitură radicală în lupta generală pentru apărarea dreptului fundamental al oamenilor și popoarelor la viață, la dezvoltare liberă și pașnică, la progres și bunăstare.

Un Nu răspicat pericolului nuclear a fost exprimat de cei peste 200 000 participanți la marșul păcii de la Lisabona, inițiat de peste 300 de organizații politice, progresiste, sindicale, de femei, de tineret și religioase. Acțiunea a fost apreciată de presa lusitană drept cea mai mare manifestare antirăzboinică din întreaga istorie a Portugaliei. Vorbitorii la mitingul desfășurat în continuarea marșului au cerut autorităților portugheze să nu admită amplasarea armelor nucleare pe teritoriul țării.

Adăugindu-se marilor demonstrații care au avut loc în ultimele luni ale anului trecut, acțiunile de protest împotriva transporturilor de muniții pe calea ferată din Olanda în R.F.G. au atras o largă participare în rindul organizațiilor olandeze de luptă împotriva înarmărilor. Asemenea acțiuni care se desfășoară de peste două săptămini se bucură de un larg ecou în Olanda.

Numeroase organizații din R.F.G., între care „Tineretul Democrat" și „Tinerii Socialiști" s-au pronunțat pentru anularea hotărîrilor N.A.T.O. privind amplasarea de noi rachete cu rază medie de acțiune pe teritoriul Europei occidentale, subliniind că escaladarea cursei înarmărilor nu numai că reprezintă un pericol grav pentru securitatea continentului european, ci duce și la ignorarea intereselor maselor largi populare. De asemenea, participanții la „Forumul păcii", organizat la Bielefeld, au adoptat o rezoluție prin care lansează chemarea de a se acționa împotriva confruntării pe continentul european.

Numeroase alte organizații din diferite țări ale lumii au adoptat documente și apeluri chemînd la ample acțiuni și luări de poziție în favoarea păcii și dezarmării. Consiliul Mondial al Păcii a dat publicității un apel adresat tuturor celor ce luptă pentru pace în întreaga lume, chemîndu-i să-și intensifice eforturile pentru a se obține încetarea cursei înarmărilor, limitarea și, în ultimă instanță, lichidarea armamentelor nucleare cu rază medie de acțiune, pentru crearea și lărgirea zonelor denuclearizate, pentru reducerea treptată și apoi lichidarea tuturor armamentelor.

(Agerpres)

TOKIO 27 (Agerpres). — „Să nu admitem ca pămîntul să fie transformat în arena unui război nuclear" — sub această deviză în sala Bibliotecii parlamentare din Tokio s-a deschis o expoziție de fotografii organizată de militanții pentru pace din capitala niponă.

Pentru încheierea cu succes a forumului general-european

VIENA 27 (Agerpres). — Reprezentanții țărilor neutre și nealiniate participante la reuniunea de la Madrid au subliniat, în urma unei întîlniri pe care au avut-o la Viena, că trebuie făcut totul pentru încheierea cu succes a forumului general-european din capitala Spaniei, și pentru depășirea actualei agravări a situației internaționale. După cum relatează agenția TANIUG, participanții au efectuat un schimb de opinii asupra situației internaționale actuale și asupra acțiunilor țărilor neutre și nealiniate la reuniunea de la Madrid, ale cărei lucrări urmează să fie reluate la 9 februarie. Ei au convenit să propună ca documentul final al reuniunii să aibă la bază proiectul de document prezentat la 16 decembrie 1981 de țările neutre și nealiniate participante, apreciind că acesta este „echilibrat în conținut, în abordare și în propuneri".

„APELUL PARISULUI"

PARIS 27 (Agerpres). — În Franța continuă stringerea de semnături pe documentul cunoscut sub denumirea „Apelul Parisului", adoptat în cursul marii demonstrații pentru pace ce a avut loc în capitala franceză în octombrie anul trecut. Pînă în prezent peste 200 000 persoane au semnat acest apel în care sînt condamnate planurile N.A.T.O. privind amplasarea în Europa occidentală de noi arme racheto-nucleare.

Noul Beograd, „orașul nou" al capitalei R.S.F. Iugoslavia, prin linia arhitecturală originală, completată de armonia spațiilor naturale oferă un argument pentru urbanismul modern

Manifestări consacrate aniversării Unirii Principatelor Române

OTTAWA 27 (Agerpres) — Cu prilejul zilei de 24 ianuarie, Radiodifuziunea canadiană (Ontario) a transmis o emisiune consacrată aniversării Unirii Principatelor Române, în cadrul căreia s-a subliniat importanța acestui act istoric pentru crearea statului român modern. Comentatorul emisiunii, profesorul Jaenen, a menționat că la 1 decembrie 1918, odată cu unirea Transilvaniei cu România, s-a desăvîrșit statul național unitar.

HELSINKI 27 (Agerpres) — În incinta ambasadei țării noastre din Helsinki a fost organizată o seară culturală dedicată aniversării Unirii Principatelor Române.

Cu acest prilej au fost subliniate principalele momente istorice care au caracterizat procesul de formare a statului unitar român. Au fost evidențiate eforturile poporului român pentru dezvoltarea economico-socială și culturală a țării precum și politica externă de pace și prietenie a României socialiste, care se afirmă astăzi ca o prezență tot mai activă în viața internațională militînd cu fermitate pentru afirmarea unor principii noi între state, pentru edificarea unei lumi mai bune și mai drepte.

Tokio: Condamnarea persoanelor implicate în „afacerea Lockheed"

TOKIO 27 (Agerpres). — Un tribunal din Tokio a condamnat la închisoare pe diferite termene un număr de șase persoane ce au făcut parte din conducerea companiei „All Nippon Airways", implicate în „afacerea Lockheed", declanșată în urmă cu cinci ani. Principalul inculpat este fostul președinte al A.N.A., Tokuji Wakasa, care, pentru a facilita achiziționarea de compania sa a avioanelor de tip „Tristar" produse de Lockheed, a primit un „cadou" din partea societății americane în valoare de 160 milioane yeni.

O primă serie de verdicte au fost pronunțate în noiembrie anul trecut, cînd fusese condamnat, între alții, Yoshio Kodama, cunoscut pentru opiniile sale de extremă dreaptă și care îndeplinea rolul de intermediar secret în acest gen de operațiuni în favoarea firmei „Lockheed", menționează agenția Kyodo. Agenția citată notează, de asemenea, că în acest scandal, considerat cel mai mare din Japonia din ultimele decenii, a fost implicat și fostul premier Kakuei Tanaka.

DE PESTE HOTARE

STIRI · NOTE · COMENTARII · STIRI · NOTE · COMENTARII · STIRI · NOTE · COMENTARII

Dezvoltarea cooperării româno-algeriene

ALGER 27 (Agerpres). — La Alger se desfășoară lucrările celei de-a V-a sesiuni a Comisiei mixte româno-algeriene de cooperare economică, tehnică și științifică. Delegația română este condusă de Trandafir Cocirlă, ministrul energiei electrice, iar cea algeriană, de Nabi Belkasem, ministrul energiei și industriei petrochimice.

Conducătorul delegației române a avut întrevederi cu Kasdi Merbah, ministrul industriei grele, Brahim Brahimi, ministrul hidraulicii, Ali Oubouzar, ministrul comerțului exterior și cu secretarii de stat, de la ministerele industriei ușoare și lucrările publice și a vizitat șantierul barajului El Fakia, important obiectiv economic algerian, în curs de realizare în colaborare cu România.

Protocol româno-bulgar

SOFIA 27 (Agerpres). — La 27 ianuarie s-a semnat la Sofia Protocolul privind schimbul de mărfuri și plățile între Republica Socialistă România și Republica Populară Bulgaria pe anul 1982.

Protocolul prevede dezvoltarea în continuare a schimburilor de mărfuri dintre cele două țări, în comparație cu anul 1981.

Documentul a fost semnat din partea română de Nicolae Murgu, adjunct al ministrului comerțului exterior și cooperării economice internaționale, și din partea bulgară de Marin Marinov, adjunct al ministrului comerțului exterior.

Convorbiri româno-libiene

TRIPOLI 27 (Agerpres). — În cadrul vizitei pe care o efectuează în Jamahiria Libiană Mihail Tenea, adjunct al ministrului în Departamentul pentru Construcții în Străinătate, a avut convorbiri cu secretarii Comitetului Popular General pentru locuințe, Mohamed Mankush, și asigurări sociale — Ibrahim Hassan, precum și cu alte personalități din conducerea secretariatelor finanțelor și locuințelor.

Convorbirile s-au referit la necesitatea dezvoltării cooperării între cele două țări în domeniul construcțiilor, la realizarea obiectivelor de construcții pe care România le execută în conformitate cu înțelegerile convenite între tovarășul Nicolae Ceaușescu, președintele Republicii Socialiste România, și colonelul Moammer El Geddafi, conducătorul Marii Revoluții de la 1 Septembrie al Jamahiriei Arabe Libiene Populare Socialiste.

Mesajul cu privire la starea „Uniunii" prezentat de președintele S.U.A.

WASHINGTON 27 (Agerpres). Președintele S.U.A., Ronald Reagan, a prezentat marți seara, în fața camerelor reunite ale Congresului, tradiționalul „Mesaj cu privire la starea Uniunii". După cum remarcau observatorii de la Washington, citați de agențiile Reuter și France Presse, deși a urmărit să contureze un tablou optimist al rezultatelor primului an de guvernare a Administrației republicane și al perspectivelor economiei Statelor Unite, discursul nu a putut eluda marile dificultăți cu care sînt confruntate S.U.A. pe plan intern, în special în domeniul economic și social.

Astfel, Ronald Reagan a recunoscut că în ultimul deceniu s-au manifestat mai multe recesiuni, de fiecare dată șomajul și inflația crescînd. „Noi am creat chiar cuvîntul „stagflație" pentru descrierea acestui fenomen — a menționat președintele. La sfîrșitul anului 1981 ne-am cufundat în actuala recesiune, în mare măsură din cauză că ratele ridicate ale dobînzilor au lovit industria constructoare de automobile și construcțiile. S-a înregistrat o scădere a productivității, iar rata, deja înaltă, a șomajului a crescut".

Deși a apreciat că programul său de redresare economică reprezintă „un nou început" și a exprimat hotărîrea de a promova în continuare acest program, președintele Reagan a arătat că, în ciuda măsurilor adoptate, șomajul se menține la un nivel foarte ridicat, cuprinzînd 8,9 la sută din forța de muncă, iar rata ridicată a dobînzilor continuă să afecteze serios unele ramuri industriale. El a admis că deficitul bugetului federal va atinge în acest an un nivel fără precedent, de circa 100 miliarde dolari, aproape de două ori mai mult decît cuantumul estimat în urmă cu 11 luni, și a exprimat opinia că economia americană va continua să traverseze momente dificile în lunile următoare.

Președintele Reagan a anunțat intenția de a propune Congresului — în condițiile menținerii unor înlesniri de ordin fiscal pentru marile companii — o nouă amputare a programelor sociale, care ar urma să fie diminuate în următorii patru ani cu 63 miliarde dolari, după ce au fost deja reduse substanțial în vara anului 1981.

În pofida dificultăților mari pe plan social-economic și a criticilor largi în legătură cu efortul militar supradimensionat al S.U.A. din ultima perioadă, Ronald Reagan a arătat că intenționează să facă din alocațiile în scopuri militare „una din cele mai înalte priorități bugetare".

comentariul ZILEI

PIAȚA COMUNĂ

Dosare în dezacord, soluții amînate

Comunicatul laconic dat luni seara la Bruxelles făcea cunoscut că miniștrii de externe ai celor zece țări membre ale Pieței comune, întruniți în capitala belgiană, nu au fost în măsură să ajungă la un acord asupra proiectului de reformă a comunității, lovindu-se din nou de neputința de a realiza o înțelegere în problema reducerii contribuției britanice la bugetul „celor zece". Pentru a diminua proporțiile noului eșec, declarațiile făcute apoi subliniau că asemenea reuniuni sînt utile deoarece ele permit, dacă mai era nevoie — identificarea acordurilor și dezacordurilor în interesele comune. Un consens a fost totuși realizat, participanții convenind să se întîlnească din nou probabil după 23 martie, cînd se va desfășura reuniunea la nivel înalt a Pieței comune.

Actualele negocieri de la Bruxelles — în acest semestru, ștafeta președinției se află la belgieni — începuseră de fapt sub auspiciile incertitudinilor, date fiind pozițiile rigide ale fiecărei țări în problemele ce își așteaptă rezolvarea. Promptitudinea și chiar iritarea cu care și-a precizat punctul de vedere ministrul francez al afacerilor externe, Claude Cheysson denota o oarecare agasare a partenerilor din Piața comună de a se întîlni la nesfîrșit și negocia în condițiile în care nimeni nu este dispus să-și reducă pretențiile. În privința spinoasei probleme a contribuției britanice la bugetul C.E.E., problemă ce blochează de mai mult timp orice pas înainte în realizarea preconizatei reforme comunitare, ministrul francez a afirmat că Marea Britanie nu poate avea „un drept la compensații" pentru contribuția sa, pe care o consideră excesivă. „Noi nu negăm că trebuie redusă contribuția britanică la bugetul comunitar, dar aceasta trebuie să se facă pe o perioadă scurtă de timp" a spus Cheysson, adăugînd însă că este vorba de un ajutor și nu de un drept la compensație, procedură ce nu este inclusă în înțelegerile Pieței comune.

Reacția Franței era de așteptat, deoarece „mecanismul corector" permanent pînă în 1999 care să le asigure britanicilor o diminuare a contribuției lor, prevede ca statele avînd un venit pe cap de locuitor mai redus decît media comunitară (Irlanda, Italia și Grecia), ca și cele care înregistrează un deficit important în raport cu vistieria C.E.E., — adică R.F.Germania, devenită contribuabilul numărul 1 — să fie scutite de „sacrificii suplimentare", ce ar trebui, în acest caz, suportate de Franța, Danemarca și țările Beneluxului.

Dezacordul repetat luni la Bruxelles a antrenat după sine blocarea negocierilor privind fixarea prețurilor agricole, alt dosar complicat aflat în atenția partenerilor comunitari, în legătură cu care interesele naționale, de ordin specific, fac și mai complicată armonizarea punctelor de vedere. După ce au ajuns de acord că există un dezacord profund în privința contribuției britanice, șefii diplomațiilor celor zece examinează celelalte probleme rămase pe agenda reuniunii lor, printre care situația din siderurgia și industria textilă comunitară și relațiile cu statele din afara C.E.E., capitol unde un loc aparte îl vor ocupa, desigur, divergențele comerciale cu Japonia. Tot în aceste zile, la Tokio se desfășoară convorbiri privind căile de reducere a deficitului comercial în raport cu partea niponă, ce depășește 13 miliarde dolari pentru anul 1981, într-un moment în care numărul șomerilor din țările C.E.E. a trecut la 10 milioane. „Numai un nou miracol al economiei nipone ar fi în măsură să rezolve gravul dezechilibru comercial dintre Japonia și Piața comună", declara recent, cu prilejul colocviului pe această temă organizat de revista „The Economist", Etienne Davignon, vicepreședinte al Comisiei europene. Și de o parte și de alta există convingerea că acest contencios nu va fi curînd rezolvat. Piața comună și S.U.A. solicită guvernului nipon să-și sporească importurile din țările vest-europene și să-și modereze exporturile de automobile, televizoare în culori și mașini-unelte de înaltă tehnicitate. Premierul nipon, Zenko Suzuki, arată, la rîndul său, că adevăratele cauze ale frecțiunilor comerciale ale țării sale cu partenerii occidentali sînt inflația galopantă, deficitele balanțelor de plăți și șomajul masiv din aceste țări, evidențiind că „actualele dezechilibre comerciale din lume nu pot fi corectate decît prin dezvoltarea comerțului mondial și nu prin reducerea acestuia sau prin măsuri protecționiste".

Sînt dosare dificile, greu de soluționat, mai cu seamă în prezent, cînd efectele crizei economice au devenit și mai evidente.

RODICA AVRAM

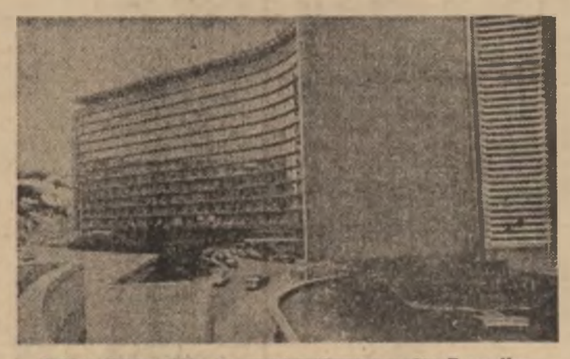

Sediul Comunității Economice Europene din Bruxelles

PE SCURT

Convorbirile sovieto-americane de la Geneva

La Geneva au avut loc convorbiri între ministrul afacerilor externe al U.R.S.S., Andrei Gromiko, și secretarul de stat al S.U.A., Alexander Haig. Cei doi miniștri au avut două întîlniri în cadrul cărora au examinat un cerc larg de probleme referitoare la stadiul relațiilor sovieto-americane, cît și la situația internațională, în ansamblu.

● MAUNO KOIVISTO a depus miercuri jurămîntul în calitate de președinte al Finlandei. Luînd cuvîntul în parlament, șeful statului finlandez a afirmat că va acționa pentru creșterea prosperității și echității în viața poporului finlandez, iar pe plan extern va continua o politică de neutralitate, de pace și de cooperare cu țările nordice, așa cum a fost ea definită de predecesorii săi. Koivisto a subliniat, de asemenea, importanța întăririi relațiilor de bună vecinătate cu Uniunea Sovietică.

În aceeași zi, Eino Uusitalo, vicepremier și ministru de interne, care a asigurat conducerea guvernului de cînd Koivisto și-a asumat interimar funcția prezidențială, a prezentat demisia cabinetului său. Consultările pentru formarea unui nou guvern vor începe săptămîna viitoare, după reluarea lucrărilor parlamentului, programată pentru marți. Între timp, problemele curente ale țării vor fi girate de guvernul de coaliție demisionar.

R.F.G.: interzicerea unei organizații neonaziste

În baza unei ordonanțe a Ministerului vest-german de interne, organizația neonazistă autointitulată „Mișcarea socialistă populară" din R.F.G. a fost interzisă, informează agenția France Presse.

În ordonanță se subliniază că obiectivele urmărite de această organizație, care acționa împotriva ordinii constituționale, se confundau cu cele ale fostului partid național socialist hitlerist.

La Bonn se amintește că, în luna octombrie 1981, cinci membri ai acestei organizații neonaziste au inițiat, la München, un atac armat împotriva forțelor de ordine, soldat cu morți și răniți. Neofaciștii încercau să spargă o bancă pentru a o jefui, dar au fost surprinși de poliție.

Sri Lanka — Colombo, capitala țării, un oraș în continuă dezvoltare

● ÎNTR-O CUVÎNTARE rostită la Ostrava cu prilejul unei întîlniri cu fruntașii în producție din industria termoenergetică, Lubomir Strougal, membru al Prezidiului C.C. al P.C. din Cehoslovacia, președintele guvernului federal al R.S. Cehoslovace, s-a referit la evoluția economiei naționale în anul 1981 și a evocat sarcinile care stau în fața dezvoltării industriei energetice cehoslovace în vederea satisfacerii necesarului de energie și combustibil.

După cum informează agenția C.T.K., Lubomir Strougal a anunțat, în cadrul cuvîntării sale că, începînd de la 30 ianuarie, prețurile la carne și produse din carne vor fi majorate în Cehoslovacia cu 27 la sută, la țigări cu 30 la sută, la băuturi alcoolice cu 19—25 la sută. Vor fi majorate, de asemenea, prețurile de vînzare cu amănuntul la orez.

Demisia unor miniștri și demnitari ecuadorieni

Directiunea Națională a Partidului „Popor, schimbare și democrație", partid care făcea parte din coaliția guvernamentală din Ecuador, a hotărît să treacă în opoziție — transmite agenția ecuadoriană de presă Ecuapress. În virtutea acestei hotărîri, mai mulți miniștri și demnitari ecuadorieni și-au prezentat demisia din funcțiile lor.

Observatorii locali, citați de agenție, menționează că această situație s-a creat datorită unor neconcordanțe de păreri între președintele țării, Osvaldo Hurtado, reprezentant al Partidului Democrat Creștin, și vicepreședintele Ecuadorului, Leon Roldos, din partea formațiunii politice „Popor, schimbare și democrație".

● **JAIME LUSINCHI, fost secretar general al partidului „Acțiunea Democratică" din Venezuela, a fost desemnat candidat al partidului la funcția supremă în perspectiva scrutinului prezidențial de anul viitor — transmite agenția I.P.S.**

Jaime Lusinchi a afirmat că va milita pentru creșterea rolului sectoarelor muncitorești din interiorul partidului, acestea constituind „coloana vertebrală a Acțiunii Democratice".

Centenar Enescu

La Facultatea de arte a Universității din Tel Aviv a avut loc o seară festivă prilejuită de Centenarul nașterii lui George Enescu. Manifestarea a cuprins vernisajul unei expoziții dedicate vieții și operei lui George Enescu. Totodată, au fost donate Facultății de arte discuri și volume referitoare la activitatea de compozitor, interpret și pedagog a marelui muzician român.

În încheiere, a avut loc un concert simfonic, în cadrul căruia au fost interpretate lucrări reprezentative ale lui George Enescu.

● ÎN LEGĂTURĂ CU INCETAREA DIN VIAȚĂ a lui Eduardo Frei Montalva, președinte al Republicii Chile în perioada 1964—1970, din partea tovarășului Nicolae Ceaușescu, președintele Republicii Socialiste România, însărcinatul român cu afaceri a.i. la Santiago de Chile a transmis familiei fostului președinte condoleanțe și sentimente de compasiune.

Luanda: Condamnarea acțiunilor agresive ale R.S.A.

LUANDA 27 (Agerpres). — În cadrul convorbirilor avute la Luanda cu membrii Comisiei internaționale de anchetare a crimelor săvîrșite de regimul rasist din R.S.A. în Africa australă, Bernardo de Sousa, primsecretar al Adunării Naționale a Poporului din Angola, a condamnat permanentele acțiuni agresive ale regimului de la Pretoria împotriva țării sale, a altor state africane din „prima linie". El a arătat că regimul din R.S.A. a dus Angola în stare de război, sperînd că prin aceasta va determina poporul angolez să nu mai acorde sprijin patrioților din Namibia și R.S.A., care, sub conducerea S.W.A.P.O. și a Congresului Național African, luptă împotriva dominației rasiste și a apartheidului, pentru eliberare națională. Bernardo de Sousa a reafirmat hotărîrea Angolei de a acorda întregul său sprijin mișcărilor de eliberare națională din Africa australă.

● DETAȘAMENTE ALE POLIȚIEI SUD-AFRICANE specializate în reprimarea demonstrațiilor antiapartheid, dotate cu grenade cu gaze lacrimogene și însoțite de cîini, au atacat miercuri în zori un grup de persoane de culoare aflate într-o tabără din apropierea orașului Capetown. Acesta era cel de-al treilea raid din ultimele zile împotriva celor aproximativ 70 de negri care loceau pe o dună de nisip.

Grupul de persoane de culoare venise din bantustanele Transkei și Ciskei, declarate „state independente", unde șomajul și penuria de alimente sînt cronice. Lipsurile în care trăiesc îl împing să plece în orașele apropiate în căutare de lucru și de ceva hrană. Conform legislațiilor regimului de la Pretoria, provincia orașului Capetown este o zonă în care cu excepția cîtorva cazuri, accesul persoanelor de culoare este în mod strict interzis.

MAPAMOND XX

Sahel — ravagiile secetei

Agențiile internaționale de presă au transmis noi știri despre ravagiile devastatoare pe care le provoacă seceta în Sahel. În acest context, în capitala Republicii Capului Verde s-au desfășurat lucrările reuniunii Comitetului internațional de luptă împotriva secetei în regiunea Sahel, la care participă delegați din Ciad, Gambia, Mali, Mauritania, Nigeria, Senegal, Volta Superioară, țara gazdă și reprezentanți ai unor organisme internaționale.

Atenția participanților se va concentra asupra modalităților de coordonare a programelor de luptă împotriva înaintării deșertului și de mobilizare a opiniei publice internaționale pentru organizarea unor acțiuni în favoarea populației din zona situată la sud de Sahara.

Potrivit unui raport preliminar, se arată că în ultimii 50 de ani peste 650 000 kmp terenuri agricole din zone învecinate Sahelului au fost înghițite de deșert. De asemenea, în documentul amintit se precizează că 20,4 la sută din suprafața întregii Africi este zonă deșertică, iar 28,9 la sută din terenurile cultivabile, respectiv 6,7 milioane kmp, sînt amenințate cu deșertificarea.

În condițiile în care la ora actuală în lume există două miliarde și jumătate de persoane subalimentate, în care la fiecare opt secunde unul din semenii noștri moare de foame, problema securității alimentare, mai exact spus, deci și a supraviețuirii populației din zona Sahelului, se impune cu o deosebită acuitate. O mare parte din cei 100 000 000 de copii subnutriți și tot atîția rămași infirmi din cauza unor maladii generate de sindromul foametei sînt copiii Sahelului. Sahelul. Acest cuvînt sinonim cu foamea și pîrjolul pămîntului înseamnă de fapt în limba arabă margine. Marginea deșertului, o nesfîrșită margine, care se întinde de-a curmezișul Africii, din Senegal pînă în Somalia, zonă „aprinsă" de la Marea Roșie la Oceanul Atlantic care include opt țări. Țările limitrofe ale acestei regiuni, cum sînt Ghana, Guineea-Bissau, nordul Nigeriei precum și o parte din Africa de vest sînt afectate și ele de seceta.

Pe 45 milioane kmp ale Terrei, vegetația dispare încetul cu încetul, cu consecințe din cele mai grave asupra vieții economico-sociale. Legătura strînsă cu alte probleme majore ale umanității, ca resursele alimentare și de materii prime, decalajele economice, rolul științei și tehnicii au constituit tot atîtea motive majore pentru a înscrie problema combaterii deșerturilor în rîndul preocupărilor de anvergură ale organismelor internaționale, a numeroase țări. Ținuturi aride și inospitaliere din zona saheliană care au îngropat sub nisipurile lor civilizații înfloritoare din trecutul omenirii se întind pe circa o treime din suprafața uscatului unde trăiește 15 la sută din populația globului. Conferința de la Praia a avut în vedere în primul rînd problemele acute de care se lovesc locuitorii acestei zone defavorizate de natură, care sînt zone deșertice și semideșertice și cu precădere descreșterea continuă a producției alimentare de bază, agravarea unor fenomene sociale și economice, cum sînt exodul populației lovite de secetă, reducerea șeptelului, agravarea stării de sănătate a populației și necesitatea unor programe pentru ameliorarea condițiilor de viață ale popoarelor respective.

Atenția specialiștilor este captată nu atît de problemele deșerturilor naturale, cît mai ales acel gen de activități social-economice cum ar fi păscutul excesiv al turmelor, cultivarea intensă a solurilor fără a se practica metoda rotației culturilor, folosirea nerațională a resurselor de apă, care tind să transforme în deșerturi pămînturi care ar putea rămîne fertile și productive. Schimbarea acestui echilibru ecologic, cu toate consecințele sale, se leagă nemijlocit de perioada dominației coloniale, cînd s-a recurs la exploatarea nerațională a terenurilor cultivate și s-a încurajat practicarea pășunatului excesiv, dar mai ales prin imensele despăduriri, uneori de-a dreptul sălbatice în vederea obținerii unor profituri imediate.

Seceta din acest an se adaugă celei din anul trecut, a celor din anii 1968—1974 și 1977—1978, care după cum se știe, acum șapte ani s-a soldat cu moartea a peste 150 000 de oameni și decimarea a trei milioane de vite. Același pericol planează, în special asupra celor opt țări saheliene și prin seceta din acest an. În aceste țări fără petrol și materii prime strategice (cu excepția Nigerului) un an fără ploaie înseamnă totdeauna un dezastru, iar cînd se succed doi ani de secetă, cum este cazul în momentul de față, dezastrul devine catastrofal. Punctele de apă, puțurile și bălțile seacă, debitul rîurilor scade. Vitele parcurg distanțe de kilometri pentru a se adăpa și a găsi un petic de pășune. Recoltele sînt slabe sau total compromise, visteriile statelor respective aproape goale, deoarece culturile de export, arahidele și bumbacul în special sînt în scădere. Din această cauză, ele suportă greu deficitul alimentar creat și sînt puse în imposibilitate de a finanța din resurse proprii proiectele de irigații. Potrivit estimărilor Comitetului de luptă împotriva secetei din Sahel, aceste proiecte ar necesita investiții în valoare de un miliard și jumătate de dolari pe o perioadă de cinci ani, adică cu puțin mai mult decît se cheltuiește pentru înarmare în lume într-o singură zi.

Pentru a reduce efectele calamităților naturale, țările din zona Sahelului au inițiat un comitet interstatal de colaborare care a inițiat un program conținînd 22 de proiecte regionale destinate ridicării producției agricole. Acest comitet are și un program de lungă durată, menit să micșoreze dependența de importurile produselor alimentare și să stimuleze dezvoltarea agriculturii în fiecare țară din această regiune pentru acoperirea necesarului de hrană din producțiile proprii.

ALEXANDRU IANCU

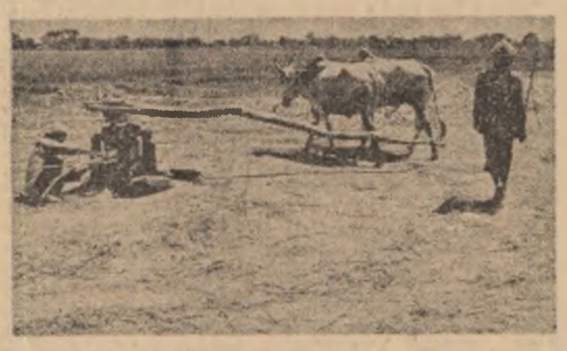

20,4 la sută din suprafața întregii Africi este zonă deșertică, iar 28,9 la sută din terenurile cultivabile sînt amenințate cu deșertificarea...

de toate

„Antologia nuvelei balcanice"

La Atena a apărut, în condiții grafice deosebite, sub îngrijirea scriitorului Iannis Benkaș, „Antologia nuvelei balcanice".

Capitolul dedicat țării noastre este precedat de o prezentare a literaturii române, semnată de Tudor Vianu. Sînt publicate, cu note biografice, lucrări de Tudor Arghezi, Al. Brătescu-Voinești, Ion Creangă, Liviu Rebreanu și Mihail Sadoveanu.

Date anunțate de J.A.M.A.

Potrivit datelor anunțate de Asociația niponă a producătorilor de automobile (J.A.M.A.), în anul 1981, Japonia a continuat să dețină primul loc pe plan mondial în ce privește producția acestui sector industrial. S-a precizat că au fost produse 11 179 962 automobile, între care 6 974 131 autoturisme, 4 102 996 autocamioane și camioncete și 102 835 autocare. Din cifrele anunțate a mai rezultat că, față de anul 1980, producția de autoturisme a scăzut (pentru prima oară în ultimii șapte ani), în vreme ce producția de autocamioane și autocare a cunoscut o creștere.

În condițiile dificile ale concurenței de pe piața externă, exporturile nipone de automobile, care înregistrează în 1980 o creștere spectaculoasă de 30 la sută, au progresat în 1981 cu numai 1,5 la sută, cifrîndu-se la 6 050 000 unități.

Calamități naturale în Peru

La Lima s-a anunțat că, potrivit unui bilanț provizoriu, în urma inundațiilor și alunecărilor de teren ce s-au produs în ultimele zile în regiunile amazonică și andină ale Perului, și-au pierdut viața 248 de persoane. Calamitățile naturale au afectat în special regiunea orașului Uchiza, aflat la 800 de kilometri nord-est de Lima, unde revărsarea rîului Chontayacu a devastat portul fluvial al localității, zona Tingo Maria, din partea centrală a regiunii amazonice peruane, și zona andină Cuzco, din sud-estul țării, unde aproximativ 50 000 de persoane au fost evacuate pentru a fi ferite de primejdia rezultată din acumularea unei alunecări de teren ce a format un baraj natural. Autoritățile peruane au inițiat măsuri pentru ajutorarea sinistraților cu alimente, îmbrăcăminte și medicamente.

REDACȚIA ȘI ADMINISTRAȚIA: București, Piața Scînteii, Tel. 17 60 10, 17 60 20. Abonamentele se fac la oficiile poștale și difuzorii din întreprinderi și instituții — Tiparul: Combinatul Poligrafic „Casa Scînteii". Cititorii din străinătate se pot abona adresîndu-se la ILEXIM — departamentul export-import presă P.O. Box 136—137, telex 11226 București, str. 13 Decembrie nr. 3.

40 364