SALA DE LECTURA

Proletari din toate țările, uniți-vă!

scînteia tineretului

ORGAN AL COMITETULUI CENTRAL AL UNIUNII TINERETULUI COMUNIST

ANUL XXXVII, SERIA II, Nr. 10 335

6 PAGINI
50 BANI

JOI
19 AUGUST
1982

O nouă și elocventă ilustrare a preocupării constante a secretarului general al partidului pentru realizarea obiectivelor noii revoluții agrare, a sarcinilor ce stau în fața agriculturii noastre

TOVARĂȘUL NICOLAE CEAUȘESCU S-A ÎNTÎLNIT CU OAMENI AI MUNCII DIN DOMENIUL CONSTRUCȚIILOR DE MAȘINI AGRICOLE

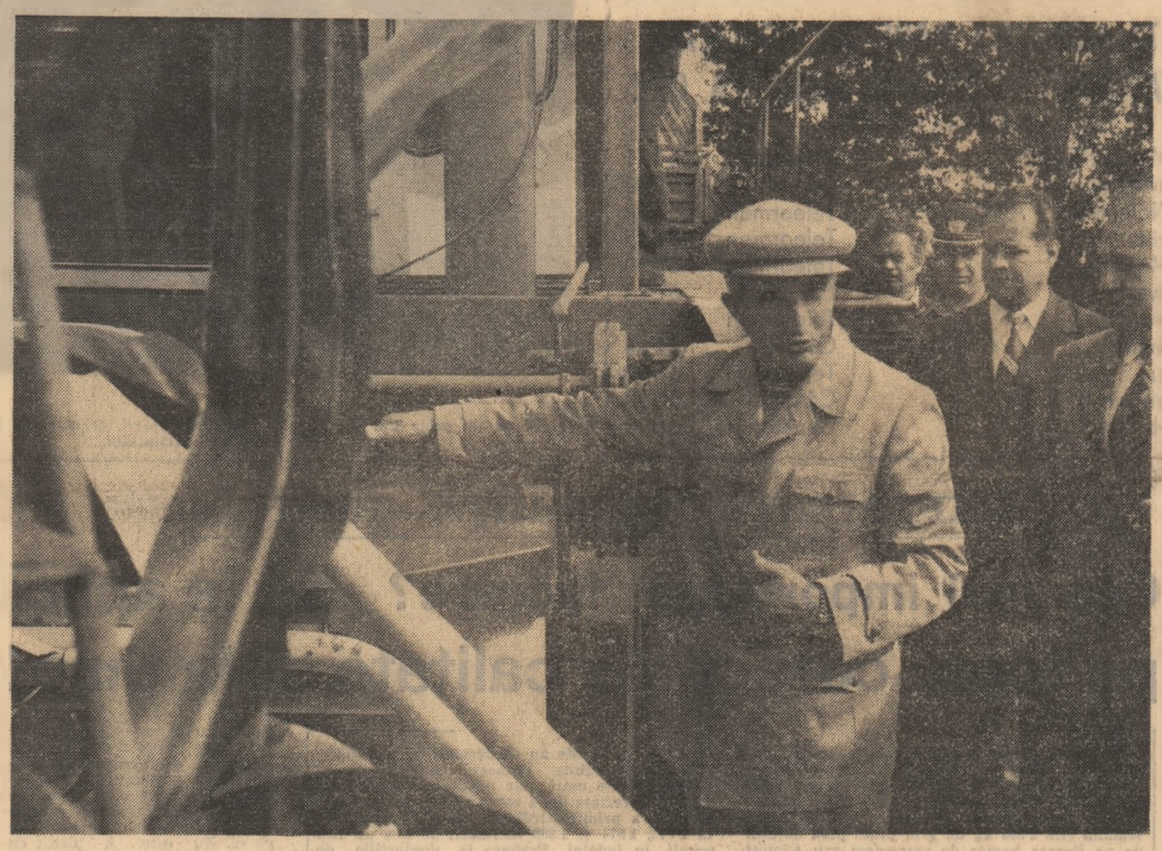

Tovarășul Nicolae Ceaușescu, secretar general al Partidului Comunist Român, președintele Republicii Socialiste România, a avut, în cursul dimineții de miercuri, o întîlnire de lucru cu oameni ai muncii din domeniul construcțiilor de mașini agricole, în cadrul căreia au fost examinate rezultatele obținute în transpunerea în practică a indicațiilor conducătorului partidului și statului nostru privind realizarea utilajelor complexe necesare extinderii mecanizării lucrărilor din agricultură și îndeosebi pentru recoltatul cerealelor.

Au participat tovarășii Emil Bobu, Gheorghe Oprea, Gheorghe Pană, Gheorghe Stoica, Ioan Avram, ministrul industriei construcțiilor de mașini, Ion Tețu, ministrul agriculturii și industriei alimentare, Angelo Miculescu, președintele Academiei de Științe Agricole și Silvice, cadre de conducere din institute de specialitate din domeniul cercetării și mecanizării agriculturii.

Această nouă și aprofundată analiză, la care au luat parte specialiști, cercetători și oameni ai muncii din întreprinderi producătoare de mașini agricole, ilustrează preocuparea constantă a secretarului general al partidului, președintele Republicii, pentru realizarea unor utilaje agricole multifuncționale de mare randament și eficiență, la nivelul cerințelor actualei etape de dezvoltare a agriculturii noastre, a obiectivelor noii revoluții agrare, a sarcinilor importante ce stau în actualul cincinal, și în perspectivă, în fața agriculturii.

Întîlnirea de lucru a avut loc pe un lot din perimetrul sectorului agricol Ilfov.

Tovarășului Nicolae Ceaușescu i s-a raportat că, prin transpunerea în practică a indicațiilor și orientărilor date cu prilejul precedentelor întîlniri și analize, s-a reușit, între altele, să se găsească soluții ca o serie de mașini aflate în fabricație sau în dotarea unităților productive să fie transformate și adaptate în utilaje complexe pentru mecanizarea operațiilor de recoltare a porumbului. În acest context, au fost prezentate o combină tractată pentru recoltarea porumbului și combina autopropulsată „Carf", utilaj de mare productivitate, conceput pentru recoltarea din lan a furajelor, adaptată și pentru recoltarea porumbului. Tovarășul Nicolae Ceaușescu a examinat și analizat cu specialiștii particularitățile constructive și avantajele pe care le oferă cele două mașini, apreciind ca deosebit faptul că ele asigură concomitent cu recoltarea porumbului atît tocarea pentru siloz a tulpinelor cît și o curățire completă a terenului de resturi vegetale. Ținînd seama de caracteristicile combinei „Carf" secretarul general al partidului a indicat specialiștilor să realizeze pe acest șasiu o combină de recoltarea porumbului cît mai simplă, ieftina și eficientă. În acest sens, s-a cerut să fie concepute în cel mai scurt timp trei variante de asemenea combine pentru recoltarea porumbului pe patru, șase și opt rînduri, echipate cu motoare existente în fabricație și dotate cu remorci de mare capacitate. Secretarul general al partidului a cerut ca noua combină să fie un utilaj multifuncțional, ea să poată fi utilizată în intervalul dintre campaniile de recoltare prin dotări corespunzătoare, la lucrări de îmbunătățiri funciare și la alte operații.

De asemenea, s-a indicat ca tipul de combină tractată, destinată în special culturilor pe suprafețe mai mici, să fie perfecționat și înzestrat cu dispozitive de cules porumbul pe mai multe rînduri.

Ținînd cont de faptul că noile tipuri de combine vor asigura recoltatul știuleților fără a-i depășuna, fapt care va evita pierderile de boabe și va asigura păstrarea recoltei, secretarul general al partidului a cerut specialiștilor, tuturor factorilor de răspundere să ia măsuri pentru ca depășunarea să fie executată cu agregate speciale amplasate în puncte fixe în unitățile agricole sau la centrele de depozitare.

În continuare, au fost examinate și alte utilaje și combine aflate în fabricație, care, cu unele completări și modificări, au fost adaptate la lucrările de recoltare a porumbului, atît a celui pentru boabe, cît și pentru siloz.

În cadrul dialogului cu conducerile ministerelor de resort, cu specialiștii, secretarul general al partidului a insistat asupra atenției și urgenței cu care trebuie acționat pentru conceperea și realizarea unor sisteme de mașini mai perfecționate, care să permită o mai largă și completă mecanizare a lucrărilor din agricultură. În acest sens, tovarășul Nicolae Ceaușescu a evidențiat însemnătatea realizării unei combine pentru recoltarea grîului care să asigure și strîngerea și balotarea paielor, preîntîmpinîndu-se astfel întîrzierea lucrărilor și pierderea de recoltă. S-a cerut, de asemenea, factorilor de răspundere ca în viitor să acorde atenție strîngerii tulpinelor de floarea soarelui, ce poate constitui o sursă de combustibil în anumite unități industriale, cum este cazul în industria fabricării zahărului, o posibilitate de economisire a cărbunelui, a altor combustibili mult mai costisitori.

Tovarășul Nicolae Ceaușescu a subliniat importanța înfăptuirii într-un termen cît mai scurt a acestor sarcini, a realizării utilajelor complexe stabilite, cu înalt grad de universalitate, pentru a se rezolva cît mai urgent problemele privind recoltarea în timp cît mai scurt și fără pierderi a cerealelor.

În dialogul cu specialiștii au fost abordate, totodată, și aspecte privind asigurarea densității optime a plantelor, atît la porumbul boabe, cît și la cel pentru siloz, în vederea obținerii unor recolte superioare.

Cei prezenți la această aprofundată analiză, cadrele de conducere din ministerele de resort, specialiștii — l-au asigurat pe conducătorul partidului și statului că vor depune toate eforturile pentru înfăptuirea indicațiilor și orientărilor primite, pentru realizarea unor mașini și utilaje în măsură să asigure modernizarea continuă a agriculturii noastre, sector de bază al economiei naționale, de care depinde buna aprovizionare a populației cu produse agroalimentare, ridicarea permanentă a nivelului de trai al oamenilor muncii.

În cadrul unui dineu

TOVARĂȘUL NICOLAE CEAUȘESCU S-A REÎNTÎLNIT CU PRINȚUL NORODOM SIANUK

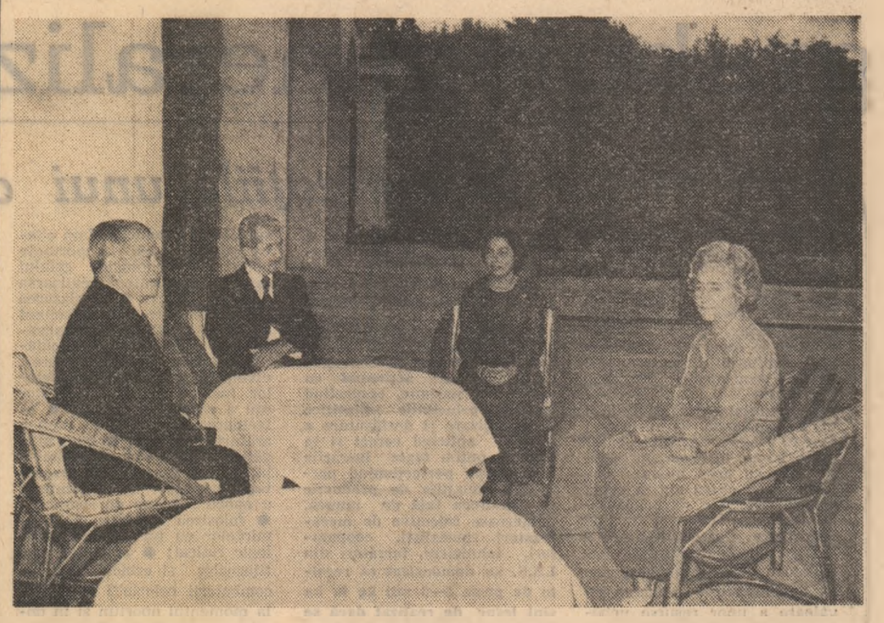

Tovarășul Nicolae Ceaușescu, secretar general al Partidului Comunist Român, președintele Republicii Socialiste România, și tovarășa Elena Ceaușescu, s-au reîntîlnit, miercuri, în cadrul unui dineu, cu prințul Norodom Sianuk, președintele Kampuchiei Democrate, și cu prințesa Monique Sianuk.

Cu acest prilej, președinții Nicolae Ceaușescu și Norodom Sianuk au continuat schimbul de păreri în probleme privind relațiile dintre cele două țări și popoare, precum și în legătură cu aspecte actuale ale vieții politice internaționale.

Tovarășul Nicolae Ceaușescu și prințul Norodom Sianuk și-au manifestat satisfacția față de convorbirile purtate, reafirmînd dorința de a dezvolta relațiile dintre guvernul Republicii Socialiste România și guvernul de coaliție națională al Kampuchiei Democrate, de a întări prietenia și colaborarea dintre popoarele român și kampuchian, în folosul și spre binele lor, în interesul cauzei păcii și cooperării internaționale.

Președintele Kampuchiei Democrate a exprimat, încă o dată, președintelui Nicolae Ceaușescu, vii mulțumiri pentru primirea călduroasă, pentru ospitalitatea de care s-a bucurat în timpul șederii în România.

La convorbire și dineu, care s-au desfășurat într-o atmosferă de prietenie, de înțelegere și stimă reciprocă au participat Ștefan Andrei, ministrul afacerilor externe, și Khieu Samphan, vicepreședinte al Kampuchiei Democrate, însărcinat cu afacerile externe.

În întîmpinarea marii noastre sărbători

1944 1982
23 AUGUST

● ÎN ÎNTÎMPINAREA MARII SĂRBĂTORI NAȚIONALE, oamenii muncii din industria județului Hunedoara raportează că au livrat beneficiarilor de peste hotare cantități suplimentare de produse. Ca rezultat al organizării judicioase a producției și a muncii, perfecționării tehnologiilor de fabricație, reducerii consumurilor de materii prime, materiale, combustibil și energie, opt unități economice au reușit să-și onoreze în avans contractele aferente primelor opt luni ale anului, creîndu-și condiții pentru livrarea suplimentară — pînă la sfîrșitul lunii august — a unor mărfuri în valoare de peste 20 milioane lei. Cu cele mai bune realizări în acest domeniu se înscriu Combinatul siderurgic Hunedoara, Întreprinderea de lianți Deva, Întreprinderea chimică Orăștie și altele.

● COLECTIVELE A 17 UNITĂȚI ECONOMICE DIN GORJ au raportat îndeplinirea mai devreme a sarcinilor de plan pe opt luni la producția fizică, producția-marfă, la alți indicatori economici cantitativi și calitativi. Avansurile cîștigate le permit să realizeze, în plus, pînă la sfîrșitul lunii, o producție de aproape 100 milioane lei. Printre fruntași se află personalul muncitor de la minele Motru-Vest, Ploștina 1, Valea Racilor, Tismana 2 și Moi, întreprinderile de utilaj minier Tg. Jiu și Rovinari, Fabrica de produse refractare „Unirea", întreprinderea „Avicola" și cea de morărit și panificație Tg. Jiu.

● 29 DE UNITĂȚI ECONOMICE GĂLĂȚENE, printre care Stația de sortare a minereului, Întreprinderea electrocentrale, întreprinderea „Avicola", Întreprinderea piscicolă, fabrica „Apollo", întreprinderea de ulei „Prutul", au realizat, în cinstea zilei de 23 August, cu 15 zile mai devreme sarcinile de plan pe opt luni.

Brigăzile uteciste — pe frontul campaniei de recoltări în grădini și livezi

Cu fiecare zi sporesc cantitățile de legume și fructe recoltate și depozitate de către organizațiile U.T.C. și tinerii aflați în această perioadă pe ogoare, în sprijinul campaniei agricole. Efortul lor se împlinește cotidian prin zeci și sute de tone de produse care sînt livrate spre piață sau spre unitățile industrializate, participînd la toate categoriile de lucrări necesare, de la cules la sortat și ambalat, de la transport la acțiunile pe benzile de fabricație privind pregătirea fructelor și legumelor pentru conservare. Este demn de reținut numărul participanților uteciști în campanie : circa 500 de mii organizați în tabere locale și județene, acolo unde sînt solicitate forțe sporite la recoltări. Practic, aproape în fiecare unitate agricolă de stat și cooperatistă, în asociații economice cu profil legumicol sau pomi-viticol, tinerii sînt prezenți prin acțiuni și inițiative eficiente care să ducă la accelerarea ritmurilor de punere la adăpost a recoltei. Actuala perioadă cînd în sectorul legumicol și pomicol se înregistrează o explozie de recolte, impune ca atare o și mai mare concentrare de forțe la cules, activitatea prioritară la care trebuie să-și aducă contribuția tot mai sporită și elevii și studenții aflați în vacanță, toți tinerii de la sate și din unitățile agricole. În întîmpinarea zilei de 23 August faptele uteciste acumulate acum înseamnă, totodată, și finalizarea angajamentelor de muncă patriotică pe întregul an, din care acțiunile pe ogoare dețin o pondere economică importantă. Iată cîteva relatări „la zi" consemnate ieri în județele Dîmbovița, Dolj și Sectorul agricol Ilfov.

DOLJ: Rodnice acțiuni de muncă

În aceste zile de vîrf ale campaniei agricole la legume și fructe, în județul Dolj, participă în cadrul taberelor de muncă patriotică organizate de Comitetul județean U.T.C. peste 2 000 de tineri. Astfel, la lucrările efectuate pînă acum, atît la recoltarea păioaselor cît și la recoltarea legumelor și fructelor, valoarea muncii prestate s-a ridicat la peste 400 000 lei. Mobilizați în continuare de rodnicia grădinilor și livezilor, tinerii doljeni desfășoară ample acțiuni la recoltarea legumelor în cadrul C.L.F. Lipov și C.L.F. Măceșu de Sus, unde participă peste 450 de tineri. De asemenea, în cadrul I.P.I.L.F. Calafat peste 300 de tineri participă la sortarea legumelor, dînd astfel un prețios sprijin în această perioadă de abundență a legumelor. Aceste acțiuni uteciste sînt completate de participarea în aceste zile a peste 1 100 de tineri la recoltarea fructelor în cadrul I.A.S. Sadova, I.A.S. Giubega și Stațiunea de cercetare Dăbuleni, unde producțiile de pînă acum depășesc cu mult pe cele planificate. De menționat că în aceste tabere sînt cuprinși tineri de la liceele : „Frații Buzești", „Tudor Arghezi", „Nicolae Bălcescu", „Nicolae Titulescu", „Electroputere", industriale numărul 1, 2, 5, 6, 7, și 9, pedagogic și sanitar, toate din municipiul Craiova. **(Eugeniu Ciolan).**

DÎMBOVIȚA: Bilanț semnificativ — 150 tone de fructe

Și tinerii din județul Dîmbovița au declarat această perioadă premergătoare marii noastre sărbători naționale „săptămînă record" în taberele de muncă patriotică din agricultură, propunîndu-și să recolteze, să sorteze și să ambaleze peste 150 tone fructe. Principalele puncte de lucru sînt concentrate în livezile de la Voinești, Malu cu Flori, Văleni-Dîmbovița, Dragomirești, Poiana și Corbi Mari, prin participarea a circa 600 de tineri. Trebuie, de asemenea, menționat faptul că și în bazinele legumicole, în special la Potlogi și în jurul municipiului Tîrgoviște, alte brigăzi uteciste sînt prezente la recoltatul tomatelor, ardeilor, castraveților, la întreținerea culturilor. Dealtfel, și pe plan local, la nivelul fiecărei comune și în unitățile agricole, organizațiile U.T.C. desfășoară cu tinerii lucrări specifice acestei perioade pentru îndeplinirea programelor stabilite în campanie în vederea sporirii necontenite a recoltelor.

GRÎUL — LA ORA BILANȚULUI

Recoltele fruntașilor, tehnologiile aplicate — grabnic generalizate în toate unitățile agricole

Semnificațiile unui clasament

Putem spune, așadar, că la ora bilanțului cerealelor păioase — grîul și orzul în principal — recoltele din acest an sînt superioare celor înregistrate anterior. Demn de evidențiat este și faptul că, pe întinse zone — în special în sudul țării — unitățile agricole și-au depășit semnificativ recoltele planificate la hectar. „Top"-ul celor mai bune unități este și el, de asemenea, expresiv mai ales că la grîu recordul „bate" peste 7 tone la hectar, producție care cu greu putea fi închipuită cu cîțiva ani în urmă chiar în parcelele experimentale. Iată, dar, că prin deplină cunoaștere a posibilităților de cultură, a potențialului de fertilitate a pămîntului, gospodarii demonstrează punerea în valoare a unor resurse nebănuite de producție, printr-o tehnologie perfect cunoscută și aplicată la toți parametrii cantitativi și calitativi ceruți de normele unei agriculturi intensive și eficiente. Este acesta un pas hotărîtor în înfăptuirea noii revoluții agrare, un pas cîștigat în bătălia pentru recolte cît mai mari! O concluzie este evidentă: **acționînd cu dăruire și pasiune, respectînd întocmai principiile științifice de organizare și desfășurare a muncii, aplicînd corect și în timpul optim toate lucrările tehnologiei, perfecționînd permanent relațiile de producție și atitudinea față de muncă, numeroase colective de mecanizatori, specialiști, cooperatori, tehnicieni, lucrători din I.A.S. au demonstrat că recolte de peste 5—6 mii kg la ha sînt lesne de realizat dacă se folosesc la maximum toate resursele de producție.** Iată cîteva din cele mai importante verigi ale tehnologiei grîului care au determinat realizarea recoltelor mari: ● amplasarea teritorială, într-un asolament științific, a culturii; ● realizarea unor lucrări de îmbunătățiri funciare privind drenarea, nivelarea și irigarea suprafețelor (pentru evitarea bălților sau a secetei excesive); ● efectuarea corectă și la timp a arăturilor adînci; ● buna pregătire a utilajelor și însămînțarea fără greșuri; ● respectarea normelor de densitate și a epocii optime de semănat; ● folosirea soiurilor și a semințelor cu un potențial biologic ridicat; ● aplicarea fertilizărilor și erbicidărilor, a combaterii celorlalți dăunători la momentul oportun și în dozele recomandate; ● pregătirea minuțioasă a campaniei de secerișș; ● reglarea combinelor pentru evitarea pierderilor, respectarea vitezelor zilnice și a graficelor de recoltare; ● transportul și livrarea producției — operativ — la fondul de stat, în bazele de recepție acolo unde există condițiile cele mai bune pentru depozitare și conservare; ● eliberarea operativă a terenurilor de paie, realizarea arăturilor și însămînțarea celei de-a doua culturi; ● alegerea soiurilor și a suprafețelor semincere pentru cultura viitoare; ● analiza — în detaliu — a tehnologiilor folosite, depistarea cauzelor care au dus la diminuarea producțiilor în vederea evitării lor și generalizarea sau extinderea elementelor ce au favorizat creșteri de recolte sau eficiență economică la hectar.

Desigur, acest cuprins de probleme pare complicat, dar faptul că numeroase unități au obținut producții mari evidențiază că el poate fi respectat și îmbunătățit. Un proverb românesc spune că „numai cine nu vrea, nu poate!", și experiența grîului din acest an îl confirmă. Reversul? Dacă s-au obținut 6 și chiar 7 tone grîu la ha, ceea ce ne bucură, au fost totuși și unități care au realizat recolte cu mult sub posibilități.

Pămîntul poate produce mai mult și avem cu ce, adică oameni pricepuți și o bază tehnico-materială modernă. Așa cum producțiile de 5—6 mii kg grîu la hectar au fost depășite, atingîndu-se peste 7 000, există toate condițiile ca asemenea recolte să devină o constantă a activității fiecărei unități agricole.

UNITĂȚI AGRICOLE CARE AU REALIZAT CELE MAI MARI PRODUCȚII MEDII LA GRÎU

(KILOGRAME LA HECTAR)

C.A.P. „Ogorul" Pecica	Arad	7 075
C.A.P. „Avîntul" Pecica	Arad	6 724
C.A.P. Scornicești	Olt	6 656
C.A.P. Dor Mărunt	Călărași	6 383
C.A.P. Gherghița	Prahova	6 080
C.A.P. Otopeni	Sectorul agricol Ilfov	6 072
I.A.S. Topraisar	Constanța	6 007
C.A.P. Nerău	Timiș	5 822
C.A.P. Lanurile	Constanța	5 813
C.A.P. Petrești	Satu Mare	5 800

UNITĂȚI AGRICOLE CARE AU REALIZAT CELE MAI MARI PRODUCȚII MEDII LA ORZ

(KILOGRAME LA HECTAR)

C.A.P. „8 Martie" Țigănești	Teleorman	6 971
C.A.P. Giuvărești	Olt	6 910
C.A.P. „7 Noiembrie" Alexandria	Teleorman	6 662
C.A.P. Beciu	Teleorman	6 405
C.A.P. Tr. Măgurele	Teleorman	6 400
C.A.P. Tariverde	Constanța	6 323
C.A.P. Teleorman	Teleorman	6 285
C.A.P. Obîrșia	Olt	6 214
C.A.P. Beiu	Teleorman	6 100
C.A.P. Gurbănești	Călărași	6 100
C.A.P. Corbu de Sus	Constanța	6 080

Fluvii de grîne din bărăganele de aur ale țării. O răsplată binemeritată pentru truditorii pămîntului...

EXPERIENȚA PECICA — ARAD

„Sămînța" cea mai de preț MUNCA

După ce au secerat grîul, mi se pare că, cel puțin pentru o săptămînă-două, oamenilor le rămîn mai multe clipe de răgaz, atît cît să-i poți prinde mai destinși din rigorile maximelor urgențe. În fond, situațiile limită, adică acelea cînd trebuie să te grăbești pentru a nu pierde nimic, nu sînt altceva decît suma unor eforturi constante, spectaculoase poate, dar care se cer făcute cu același respect pentru pămînt, pentru părinții care te-au învățat să-l prețuiești, și pentru cunoștințele dobîndite din cărți și experiență. Sînt, cum ne-a spus-o și ne-a repetat-o de mai multe ori Eroul Muncii Socialiste, Anton Kömives, președintele cooperativei „Avîntul" din Pecica, o **stare normală a profesiei și a actualei condiții de agricultor.** „Pentru mine, subliniază el, este normal să nu văd o buruiană măcar în holda de grîu. Numai atunci pot zice că am muncit bine". Un alt specialist, vecin de al său, Nicolae Vasilescu, fermier la cooperativa „Ogorul", din aceeași localitate, cu care am vorbit tot despre grîu, spune același lucru dar cu alte cuvinte: „În munca noastră cine își îngăduie măcar o clipă de răgaz, poate da peste cap tot ceea ce a clădit bine pînă atunci". Un mod personal (dar comun ca idee!) de a exprima același adevăr, după care pămîntul te răsplătește cu aceeași măsură, cu care ți-ai măsurat efortul, dragostea și respectul pentru el. Întrebîndu-l pe Anton Kömives cîtă producție s-ar obține la Pecica, dacă pămîntul ar fi cultivat fără a-l ajuta cu ceva în plus, fără a pune ceva din tine, răspunsul a venit concentrat aidoma unei semințe de mare preț pe care se cuvine a o purta în suflet pentru a fi sigur că nu uiți să gîndești: „Dacă am folosi astfel pămîntul, rostul nostru de specialiști ar fi inutil".

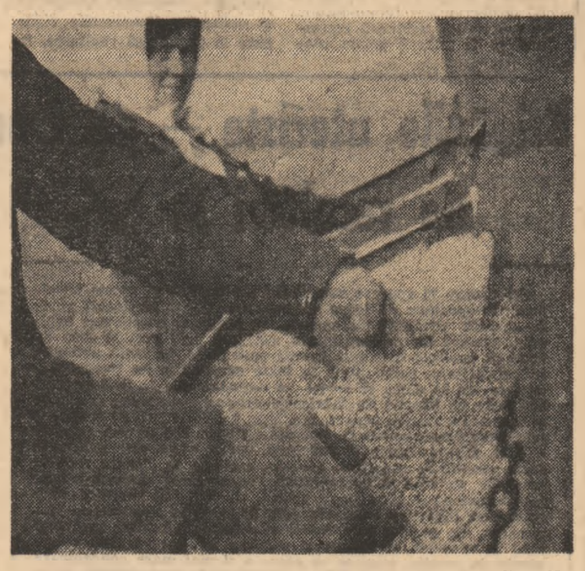

Cele cîteva lucruri consemnate, alese din alte multe, nu sînt teorii, nu sînt numai emanația unui mod de a gîndi frumos. Totul se subordonează scopului final, iar acest scop la C.A.P. „Ogorul" s-a concretizat în 7 075 kg grîu la hectar, iar la „Avîntul" în 6 724 kg în condițiile în care aici temperatura foarte scăzută din iarnă a vămuit binișor vegetația plantelor. Să mai amintim că în comparație cu anul trecut s-a realizat la C.A.P. „Ogorul" un spor de 335 kg la ha, și respectiv 853 kg la ha la „Avîntul". producția maximă atinsă în acest an pe o solă de cîteva zeci de hectare fiind de 7 790 kg.

Și totuși, ne spun interlocutorii, nu a fost un an prin excelență al grîului. În actualele condiții de mecanizare și chimizare, de agrotehnică, producția medie la ha posibil de realizat se ridică pînă la 8 000 de kg. Acestea sînt rezultatele. Ca să ajungă la ele, ciclul de producție începe și sfîrșește odată cu secerișul. Clipe de răgaz nu există. Despre grîul anului viitor, la Pecica se vorbește prin fapte încă de pe acum, sau mai exact, încă înainte de a fi secerat, atunci cînd s-au stabilit amplasamentul viitoarei culturi, soiurile ce vor fi întrebuințate. Concomitent cu eliberatul terenului de resturile vegetale se trece la executarea arăturilor de vară. Este foarte important să amintim însă că și la Pecica se seamănă grîu după grîu pe circa 25—30 la sută din suprafața prevăzută, dar niciodată nu se seamănă grîu după grîu anul doi. De asemenea, este foarte important să scoatem în evidență că sămînța folosită este fie „elită", fie cel mult cea provenită din „înmulțirea întîi". Îndeobște culturile premergătoare sînt cele care se recoltează în lunile august-septembrie, ele sînt cînepa, fasolea, muștarul, porumbul hibrid timpuriu. Odată arat, înainte de a începe pregătirea terenului, sînt aplicate primele cantități de îngrășăminte complexe, cîte 220—240 kg la ha substanță activă. Proporția de îngrășăminte se stabilește pe baza datelor furnizate de laboratorul de pedologie. Cartarea solului se face din doi în doi ani și rezultatele analizei sînt respectate integral. Această importantă etapă fiind realizată, se începe pregătirea patului germinativ, despre al cărui rol determinant, Anton Kömives se exprimă astfel: „Cum ne place nouă să ne odihnim într-un pat bun, așa le place și semințelor să-și afle culcușul în pămîntul a cărui ospitalitate urmează să o fructifice".

Alegerea soiurilor este, de asemenea, determinantă. Pe o treime din suprafața prevăzută, (la Avîntul 700 de hectare, la Ogorul 600) se seamănă grîu timpuriu, pe o altă treime grîu semitimpuriu, iar pe restul soiuri semitardive și tardive. Numai astfel se reduc la maximum pierderile la recoltat, eșalonîndu-se acțiunea combinelor pe parcele de grîu ce ajung succesiv — în trepte — la maturitate.

A doua fertilizare se face iarna pe zăpadă, după formula azot-fosfor-potasiu 2—1—1, eventual 2—1—0, iar a treia se face primăvara cînd grîul este „în burduf" și numai cu azot în doze de 35 kg substanță activă la ha. De data aceasta ca și la erbicidat, este folosită aviația utilitară. Dacă este necesar, tot acum se face tăvălugitul parcelelor „descălțate" din cauza gerului sau a excesului de umiditate. Densitatea de boabe pe metrul pătrat se ridică la 600—650, pentru ca numărul plantelor recoltabile să ajungă în jur de 733—750.

Executarea tuturor acestor lucrări se face atunci cînd specialiștii apreciază că este oportun. Aceasta ar fi, desigur, pe scurt, înțelesul stării normale a profesiei și a actualei condiții de agricultor. Le-am propus interlocutorilor ipoteza că și-ar practica meseria nu la Pecica unde, se spune, că important e să nu uiți să semeni pămîntul, ci într-o altă localitate cu un pămînt mai puțin generos. Și de data aceasta replica s-a încadrat în logica normală a lucrurilor: „Cine nu știe să se acomodeze condițiilor pe care le are este un om pierdut; înseamnă că nu este inginer, nu este țăran, nu este om".

Am vorbit, la Pecica, despre grîu, nu fiindcă aceasta ar fi singura cultură, la care se obțin producții foarte bune, ci fiindcă în momentul de față pentru cooperatorii de aici grîul continuă să stea în centrul atenției chiar dacă din grîul acestui an au fost coapte primele pîini.

EXPERIENȚA GHERGHIȚA — PRAHOVA

Cea mai importantă lucrare? Să le aplici pe toate corect, de calitate și la timp!

La Gherghița, în județul Prahova, munca oamenilor a făcut ca în aceste locuri (Grădina-Gherghița, Duzi, Finari, Islaz-Olari...) pămîntul să rodească bogat — peste 6 000 kilograme de grîu la hectar pentru pîinea țării. Asta înseamnă cîte 2 280 kg de grîu peste plan obținut de pe fiecare hectar de cernoziom sau pămînt lutos de pădure. Și nu este vorba despre un caz de excepție. An de an cooperatorii și mecanizatorii din Gherghița muncesc pămîntul așa ca pentru recolte mari; iar rezultatele muncii lor au fost apreciate după merit: 1 967, 1 972 și 1976 unitatea a primit „Ordinul muncii" clasa I; în 1 972, 1 974 și 1 980 lucrătorii de aici au fost primii în județul Prahova la producțiile de grîu.

Despre tehnologie

Producția de peste 6 000 kg de grîu la hectar este cea mai mare din istoria unității și a acestor locuri. Acum, la ceasul cînd și ultimul bob din recolta de grîu a acestui an se află la adăpost toți lucrătorii ogoarelor din Gherghița gîndesc asemenea tovarășului Anghel Gheorghe, președintele unității: „Omul nu este mulțumit niciodată. Vedeți dumneavoastră, de ani de zile de cînd ne străduim să obținem recolte mari, am demonstrat că nu pămîntul este de vină dacă rezultatele sînt slabe, ci omul. Mai ales la cultura grîului care este în totalitate mecanizată. Producția hotărîtă de doi oameni — specialistul și mecanizatorul. De felul cum muncesc ei și după cum respectă tehnologia culturii depind mărimea și calitatea recoltei. Gîndesc că se poate mai mult, mai mult chiar decît s-a obținut la ferma nr. 6 condusă de cooperatorul Vasile Mihai — 6 600 kg de pe fiecare din cele 215 ha cultivate cu grîu".

Una dintre „explicațiile" recoltei mari de grîu realizate aici, la Gherghița, este — **aplicarea întocmai a tehnologiilor stabilite** — așa cum ne spune inginerul șef al unității, tovarășul Ion Constantin. „Căci dacă ar fi să mă întrebați, care dintre verigile tehnologice este mai importantă, nu aș avea de dat decît un singur răspuns — toate sînt la fel de importante. Orice greșeală, fie la arat, la pregătit, fertilizat sau semănat, chiar dacă se crede că poate fi corectată printr-o lucrare de calitate superioară a următoarei verigi, influențează negativ asupra recoltei. Greșeala rămîne greșeală și nu se mai poate îndrepta". Ce înseamnă aplicarea întocmai a tehnologiilor stabilite la cooperativa agricolă de producție Gherghița? Mai întîi de toate înseamnă:

● **Rotația corespunzătoare a culturilor.** „Cunoscînd faptul că dacă se cultivă grîu după grîu, în al doilea an de producție se realizează o recoltă cu cel puțin 1 000 kg la hectar mai mică decît după alte premergătoare, ne spune tînărul inginer stagiar Dumitru Ghiță, șeful fermei vegetale nr. 4, am căutat ca 80 la sută din suprafața de grîu (860 ha) să fie semănată după floarea-soarelui (220 ha), sfeclă de zahăr (200 ha), porumb (250 ha) iar restul după alte culturi, aici intrînd și grîu după grîu".

● **Pregătirea și fertilizarea culturilor.** Grîul fiind amplasat după prășitoare pe cea mai mare parte din suprafața cultivată, acestea au fost din soiurile timpurii, pentru ca terenul să fie eliberat în întregime cu cel puțin 15-20 zile înainte de însămînțarea grîului. Imediat după eliberarea terenului s-au executat arăturile, fertilizarea și pregătirea terenului în așa fel încît să existe o diferență de cel puțin 10 zile între aceste lucrări și semănat. „La suprafețele care s-au însămînțat cu grîu după grîu, ne spune inginerul șef al unității, tovarășul Ion Constantin, terenul a fost arat, pregătit și fertilizat încă din luna august. Pămîntul a asimilat în felul acesta substanțele necesare pentru a da rodul bogat — peste 5 500 kg la hectar. În afară de fertilizarea cu îngrășăminte naturale, am folosit și îngrășămintele chimice într-un mod echilibrat. Astfel, am administrat superfosfați, 60-80 kg la hectar, fie la arătura de bază, fie la pregătirea terenului. Am mai folosit și azotați — în doză de 100-110 kg la hectar — administrînd jumătate din cantitate la pregătirea terenului și cealaltă jumătate în timpul iernii.

„Secretul" celor din Gherghița nu constă numai în alegerea celor mai bune premergătoare, în pregătirea de calitate și în timpul optim a terenurilor sau într-o bună fertilizare organică și chimică. Alături de toate acestea la fel de importante pentru cooperatorii din Gherghița sînt:

● **Alegerea soiurilor, folosirea semințelor de calitate superioară și asigurarea unei densități optime la semănat** „Anul acesta am căutat să asigurăm o structură cît mai bună, folosind soiuri cu diferite perioade de vegetație, continuă Ion Constantin. Astfel am reușit să eșalonăm perioadele de recoltat încît să reducem la maximum pierderile de producție. Am cultivat soiurile **„Dacia", „Ceres", „Doina"** și **„Fundulea 29"** care au dat producții constante de 6 000 kg la hectar. **„Fundulea 29"** s-a dovedit a fi cel mai productiv — 6 600 kg. În ceea ce privește densitatea, aceasta a fost diferită în funcție de perioada de semănat. Pentru primele zile cînd s-a însămînțat am asigurat 220 kg de sămînță la hectar, iar spre sfîrșitul perioadei 250 kg, în acest fel am avut densități echilibrate în toate parcelele de peste 600 plante la metru pătrat. Folosind semințe din categorii biologice superioare — înmulțirea I și a II-a — realizînd semănatul în epoca optimă (10—15 septembrie) și erbicidînd cu I.C.E.D.I.N. forte și sare de amină întreaga suprafață de 860 ha am făcut — dacă se poate spune așa — totul, rămînînd doar să recoltăm".

Despre oameni

„Cînd apăreau convoaiele de mașini încărcate cu grîu de la Gherghița", cei de la baza de recepție rămîneau... blocați. Începem cu această frază, spusă cu mîndrie de rutieriștii unității, acum, cînd bătălia grîului de pe cele 860 ha ale cooperativei s-a încheiat, acum cînd la ora bilanțului rezultatele obținute te fac să privești retrospectiv la felul cum s-a muncit, la oamenii care printr-un efort angajat au reușit prin munca lor să le realizeze.

Parcă, auzind încă în văzduh zgomotul produs de combine pe arie, ne îndreptăm spre secția de mecanizare căutînd, acum, aici, să stăm de vorbă cu unii dintre eroii campaniei — mecanizatorii. Aceia de care depinde — și nu în cele din urmă — stringerea la timp și fără pierderi a recoltei. Pe șeful secției, tovarășul Petre Manea, îl găsim însă în cîmp, acolo unde se pregătește, de pe acum, recolta anului viitor. Supraveghează alături de șeful fermei nr. 4 calitatea arăturilor de vară.

— Să vorbesc despre combineri? Da. De la început vreau să spun că toți sînt tineri, că toți au privit campania de secerișș ca pe o întrecere cu sine și cu ceilalți, încercînd cu fiecare oră de lucru, cu fiecare zi de muncă să se autodepășească în obținerea de rezultate cît mai bune.

Așa aflăm de tînărul mecanizator **Mircea Popescu**, care a participat prima dată în acest an la campania de recoltat. Mircea Popescu, din prima zi cînd a urcat pe combină, zilnic „a bătut" 40-45 t de grîu. Și încă ceva, combina lui n-a staționat nici un minut decît noaptea tîrziu atunci cînd „ziua" de muncă se termina. Îl căutăm pentru a schimba cîteva vorbe cu el. Nu este. A plecat cu combina în județul Brașov, să dea o mînă de ajutor acolo unde era nevoie.

Despre **Marin Ene**, aflăm aceleași cuvinte frumoase care-i laudă faptele. Este unul dintre oamenii de bază în orice campanie. Cîte campanii a lucrat pe combină de cînd este în unitate? Nu. Nu le mai știe numărul. Însă sigur este că a lucrat în fiecare campanie. În afară de asta se ocupă și de pregătirea și îndrumarea tinerilor mecanizatori. Cum se ocupă? Faptele vorbesc singure. Mircea Popescu este unul dintre tinerii pregătiți de el.

Ion Voinea, Vasile Danciu, Toma Marin, Marin Pîrvu... sînt la fel de buni mecanizatori. Grija pentru utilajul pe care lucrează — știind că fiecare oră pierdută cu staționarea înseamnă sute de kilograme de grîu nesecerate, care se pot scutura — grija deosebită pentru ca toate boabele unui spic și toate spicele să se „scuture" numai în buncărul combinei — au făcut ca la Gherghița media producției de grîu la hectar să fie de 6 080 kg.

Și cum grîul trebuia grabnic pus la adăpost rutieriștii preluînd „ștafeta grîului", au continuat cursa contra cronometru pentru ca nici un bob să nu se piardă. Zilnic au parcurs cei 30-35 km distanța între tarlale și baza de recepție, făcînd cinci și chiar șase transporturi: **Dumitru Pantelimon, Daniel Stoica, Gheorghe Mocanu, Gheorghe Dima, Petre Voicu.**

„Și cum recolta anului viitor se pregătește de pe acum — ne spune inginerul stagiar Dumitru Ghiță — trebuie să acordăm mare atenție efectuării „ca la carte" a arăturilor și pregătirii terenului. Aici unde anul acesta a fost grîu vom cultiva sfeclă de zahăr. Și cum trebuie să gîndim mai departe, spre producțiile anilor viitori — din nou va urma pe această solă grîu în 1984. De pregătirea terenului acum va depinde și recolta de grîu, de aceea am fertilizat cu gunoi de grajd, 40 t la hectar, întreaga suprafață care se va cultiva cu sfeclă de zahăr, ceea ce va permite în '84, alături de celelalte lucrări executate de cea mai bună calitate, obținerea unei producții pe care o vrem și mai mare la hectar".

Pagină realizată de ȘT. DORGOȘAN, CRISTINA BALINT, ION DANCEA și MARIAN NICULESCU
Fotografiile realizate de: GH. CUCU și O. PLECAN

ANGHEL GHEORGHE
președintele C.A.P.

DUMITRU GHIȚĂ
inginer, șeful fermei nr. 4

MARIN ENE
combiner

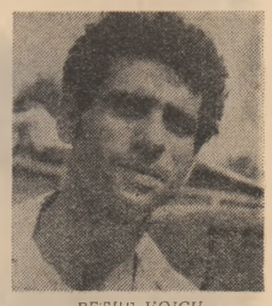

PETRE VOICU
mecanizator

GHEORGHE DIMA
mecanizator

BATALIA PENTRU NOU, BATALIA PENTRU NOI

MOBILIZARE EXEMPLARĂ A FORȚELOR CREATOARE ALE ÎNTREGULUI POPOR

1944 1982 23 AUGUST

Intr-un veac al cărui progres științific atinge ritmuri exponențiale, intr-un moment in care investiția in inteligență apare drept cea mai rentabilă cu putință, intr-o vreme cind timpul scurs de la experimentul de laborator la aplicarea in practică a cine știe cărei revoluționare invenții sau inovații a ajuns să se măsoare in zile și chiar ore, in aceste condiții de accelerare continuă a vitezei cu care puterea de cunoaștere și intervenție a omului determină considerarea științei drept veritabilă forță de producție — este cum nu se poate mai firească poziția adoptată in ultimele decenii de România — aceea de a incuraja progresul științei și tehnicii, de a căuta să-și rezolve, prin cercetări și experimentări proprii, toate problemele ridicate de dezvoltarea economiei sale.

Cei 38 de ani scurși de la 23 August 1944 au constituit tot atitea etape in mersul ascendent al științei românești, tot atitea momente generatoare de incredere in ascensiunea neintreruptă a țării. Industrializarea intensivă, investițiile acordate creării de institute de cercetări, precum și interesul acordat — in cadrul sistemului de invățămint de toate gradele — investigației științifice au făcut, laolaltă, ca țara noastră să poată aduce tezaurului de inventică al lumii o serie intreagă de realizări, cărora ne-am obișnuit să le spunem „priorități românești". Savanți de renume, aflați la apogeul carierei lor, alături de tineri cercetători, in neostenită căutare de nou au realizat — intr-un extrem de scurt timp istoric — o fertilă predare și preluare a ștafetei, astfel incit, in clipa de față, pericolul ca cercetarea științifică românească să fie pindită de imbătrinire este, in mod evident, inlăturat.

Cu deosebire, insă, cei 17 ani care au trecut de la istoricul Congres al IX-lea al Partidului Comunist Român, de la alegerea tovarășului Nicolae Ceaușescu in inalta funcție de secretar general al partidului au conturat — și in domeniul științei, ca și in toate celelalte domenii de activitate — imaginea insăși a unei ascensiuni ce poate fi, pe drept cuvint, caracterizată drept revoluționară. Interesul deosebit acordat muncii desfășurate de specialiști, de toți oamenii muncii in direcția promovării indrăznețe a noului in toate domeniile vieții sociale și economice a prilejuit descătușarea unor mari energii, a determinat o dezvoltare fără precedent, a investigației științifice. Subliniind in repetate rinduri necesitatea scurtării la maximum a timpului scurs intre formularea unei idei, experimentarea ei și introducerea in circuitul productiv, președintele țării a indemnat — implicit — la o mereu mai mare mobilitate a gindirii științifice și a procesului de producție, astfel incit economia noastră să devină — treptat — independentă din punct de vedere al importului de tehnologii. Spirit vizionar, tovarășul Nicolae Ceaușescu a accentuat, de fiecare dată, rolul ce revine școlii in formarea cercetătorilor de mîine. Triada invățămint — cercetare — producție, fundamentală pentru invățămintul nostru, a insemnat — odată cu traducerea ei in viață — un veritabil impuls dat tinereții de a se implica in devenirea țării, de a participa, cu tot elanu-i specific, la ridicarea patriei pe noi culmi de progres.

Tineretul s-a dovedit, cu fiecare prilej, demn de increderea și sperantele ce au fost puse in el, probind — prin nenumărate invenții, inovații sau raționalizări — că este capabil să-și asume, in perspectivă, răspunderea de a duce pe mai departe, mai luminoasă, făclia progresului. Mișcarea „Știință — tehnică — producție" — parte integrantă a marii intreceri uteciste ce angajează forțele tinere ale țării intregi — s-a dovedit a fi, alături de acțiunile de stimulare a cercetării și creației științifice in rindul elevilor și studenților — o rampă de lansare a unor idei ce s-au arătat deosebit de eficiente, contribuind decisiv la limitarea importului, la creșterea calitativă a produselor purtind emblema „Made in Romania". La rindul său, Festivalul național „Cîntarea României" — o altă inițiativă de larg răsunet a președintelui țării — a mobilizat exemplar forțele creatoare ale oamenilor muncii, probind elocvent marea capacitate de a gindi și aplica noul, a poporului nostru.

Prezentind o parte din infăptuirile tinerilor, nu trebuie uitat nici o clipă că ele au fost posibile numai datorită condițiilor de muncă și invățătură de care tinerii au beneficiat, grație unei ințelepte politici a partidului și statului nostru.

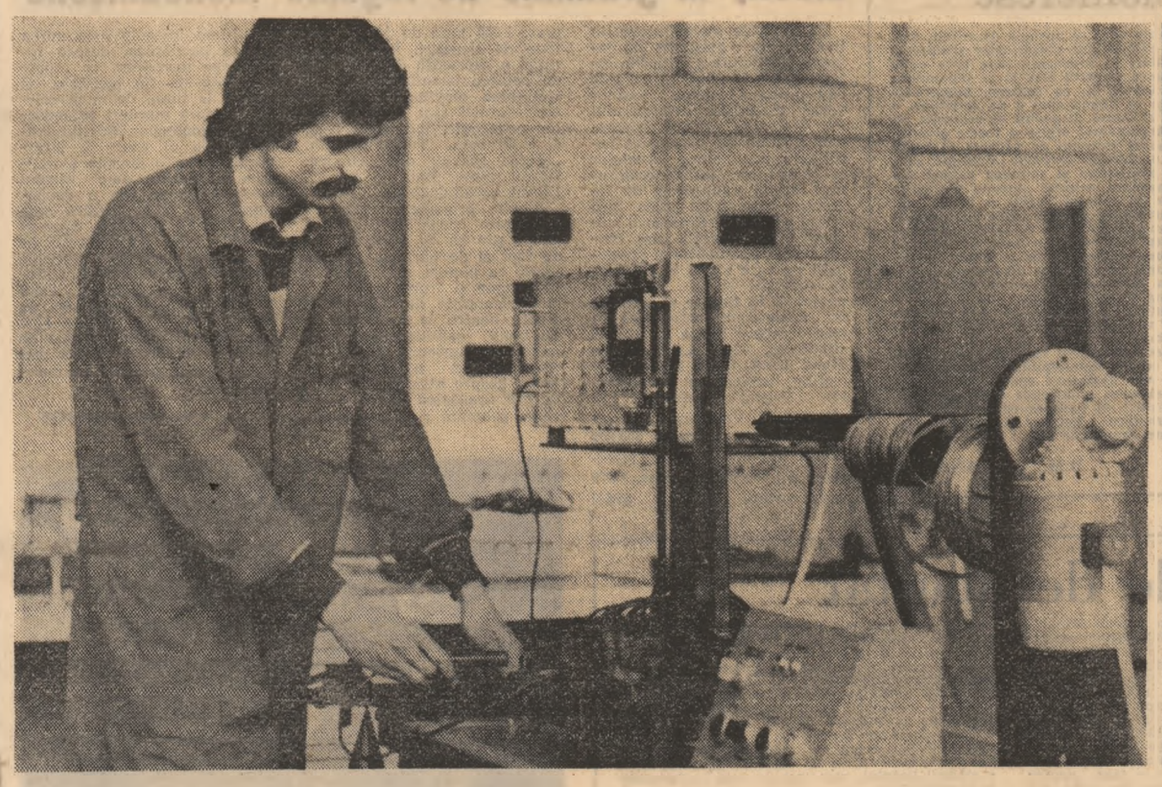

Inițiative uteciste

In ansamblul acțiunilor desfășurate pe linia promovării progresului tehnic, a stimulării creației științifice, inițiativele uteciste dețin un loc aparte, bine conturat, un loc de frunte — ce se recomandă prin inseși rezultatele obținute in ultima vreme.

● „Concursul de creație tehnico-științifică pentru tineret" s-a desfășurat — in acest an — intr-un număr de 1930 de unități socialiste, dintre care 1 127 unități de cercetare și cercetare-proiectare. La faza de masă a acestui concurs a participat aproape un sfert de milion de tineri. Dintre aceștia — 55 000 au fost muncitori, peste 25 000 — cadre tehnice cu pregătire medie și aproape 40 000 de cadre cu pregătire superioară. Dintre lucrările prezentate, 16 000 sint aplicabile in practică și o mare parte dintre ele au și intrat in circuitul economic. Faza de masă a avut 4 623 de lucrări premiate !

● O serie intreagă de acțiuni de propagandă tehnico-științifică, de informare tehnică s-au realizat in cadrul amplei mișcări uteciste „Știință — tehnică — producție". Mișcarea cuprinde — in momentul de față — 488 400 de tineri, dintre care aproape o sută de mii sint realizatori de invenții și inovații. La nivelul țării activează 2 057 de comisii profesional-științifice și 16 780 de cercuri tehnico-aplicative. Tinerii din aceste comisii și cercuri au preluat — pînă acum — in anul 1982, spre a fi executate de ei, 347 de teme cu o valoare de 148 milioane lei.

Eficiența muncii de creație

● Numai in anul 1981 au fost inregistrate la O.S.I.M. aproape 3 000 de cereri de brevete ● In acest sens, o altă cifră este edificatoare : in ultimele trei cincinale au fost emise aproape 35 000 de brevete de invenții și inovații ● In perioada 1976—1980 au fost aplicate in economie circa 40 000 de invenții, a căror eficiență economică a atins — numai in 1980 — 2,1 miliarde lei ● Cercetarea a asigurat — in cincinalul trecut — 90 la sută dintre produsele și tehnologiile noi, a contribuit la asimilarea a 10 300 de tipuri noi de aparate, mașini și utilaje ● Ca urmare a aplicării progresului tehnic in industrie s-a ajuns la un spor de producție de 17,8 miliarde lei, la care trebuie adăugate incă 6,4 miliarde lei — ca urmare a reducerii importurilor — și 3,1 miliarde lei — ca urmare a creșterii exportului.

O continuă, permanentă perfecționare profesională

● Preocuparea pentru o tot mai bună pregătire a tineretului muncitor, pentru ridicarea nivelului său profesional, reprezintă una din direcțiile primordiale de acțiune la nivelul comitetului U.T.C. din intreprinderi. In cadrul cursurilor de calificare de scurtă durată sint cuprinși 215 500 de tineri, iar la concursurile profesionale și la olimpiadele pe meserii au participat 1 113 000 tineri. In politehnicile muncitorești, aproape 80 000 de tineri își perfecționează pregătirea, cu ajutorul inginerilor și altor specialiști din intreprinderi.

● Și in agricultură există — in perspectiva realizării noii revoluții agrare — o grijă continuă pentru asigurarea unei forțe de muncă superior calificate, ceea ce a condus la o cifră de 14 300 de tineri care urmează in prezent cursurile de calificare, in vreme ce la cursurile de perfecționare profesională participă 245 500 de tineri. Ca urmare — in cadrul cercetării și creației științifice din domeniul agriculturii sint cuprinși peste 12 000 de tineri, care participă la o seamă de acțiuni organizate de U.T.C., intre care sesiuni de comunicări tehnico-științifice, consfătuiri cu tinerii specialiști din diferite domenii de cercetare. La intrecerea utecistă (și, deci, in cadrul mișcării științifice de masă) activează in agricultură peste 300 000 de uteciști.

Larg cadru de stimulare a cercetării tehnico-științifice

● Festivalul național „Cîntarea României" a contribuit din plin la sporirea substanțială a interesului oamenilor muncii pentru munca de cercetare tehnico-științifică. In ultimii ani, la această activitate au participat — alături de peste 230 000 de cercetători, circa trei milioane de muncitori, tehnicieni și maiștri, reprezentind o treime din totalul personalului muncitor al țării ● Ca urmare a activității acestora — s-au realizat și introdus in producție 36 000 de produse noi și modernizate și 6 300 de procedee tehnologice noi și perfecționate ● Tot in acest context, trebuie evidențiate realizările deosebite ale cercetării științifice studențești : in cadrul celor 2 196 de cercuri științifice și al celor 580 de colective mixte (in care studenții colaborează cu cadrele didactice) sint cuprinși 54 la sută din totalul studenților din țară ● Numai la concursurile profesional-științifice organizate in acest an au participat aproape 10 000 de studenți, din toate institutele noastre de invățămint superior.

O SUTĂ DE MII DE EXCEPȚII

Anchetă de opinie

Ceea ce, cu timp in urmă, părea excepție — dovadă a unei inzestrări native deosebite — invenția, inovația, au devenit, grație politicii promovate de partidul nostru, de secretarul său general, tovarășul Nicolae Ceaușescu, fapte obișnuite, expresie a inteligenței, a pasiunii, a muncii care definesc cel mai adecvat patriotismul de care este animat poporul nostru, tineretul. Numărul celor care iscodesc, care caută și găsesc drumuri noi, poteci in desișul necunoscutelor științei și tehnicii, a ajuns la aproape o sută de mii numai in rindul uteciștilor ! Așadar, excepțiile se numără cu zecile de mii, zece zeci de mii de inovatori și inventatori, oameni tineri dăruiți neodihnei gindului creator. Cițiva dintre ei muncitori, elevi, studenți, ingineri, cercetători, cadre didactice, au răspuns anchetei noastre privind cercetarea la virsta tinereții, prezentind, in primul rind, argumentele faptelor.

O TEMĂ PERMANENTĂ — PROMOVAREA GINDIRII ORIGINALE

Inginerul **Radu Soroceanu** are ceasul lui, care nu coincide cu cel aflat in curtea intreprinderii „Electrotimiș" din Timișoara. Dar ceasul lui funcționează in același fel cu cel al colegilor **Horia Preda, Tosa Iovanovici, Dorel Andreescu, Dorel Marchiș, Florin Stoica, Constantin Badea, Corin Tămășdan, Dan Simu, Bela Kovacs, Toma Mișcă**, matematicienii **Dorel Sops și Ion Verzescu**, tehnicienii **Anton Vesler, Gh. Luncan**, subinginerul **Eugen Mihancea**, muncitorul **Valer Hirzoabă** și, bineințeles, inginerul **Liviu Anton**, președintele cercului de creație tehnică de la „Electrotimiș". Este vorba, așadar, de un grup de oameni tineri și competenți, pentru care orele au valoarea gindirii ce se aplică permanent in practică. „Obiectivul nostru esențial — ne spune Radu Soroceanu — este eliminarea importului și crearea unor produse de mare competitivitate. Știm că se poate. Ceea ce am realizat pînă acum reprezintă deja o dovadă. Numai in acest an am produs „Servovalvă cu două trepte" care inlocuiește importul vest, „Numărătoare electronice programabile" — inlocuitoare ale importului pe devize libere sau „Automat secvențial pentru instalația de turnat legături" — inlocuind importul din S.U.A. Am dat numai cîteva exemple. Se mai pot oferi și altele. Temele pe care le avem in planul cercului de creație tehnică pe anul 1982 nu sint un dat, care să nu sufere modificări. Noi sintem pentru accelerarea punerii in funcțiune a noilor produse, pentru permanenta imbunătățire a producției, și, de aici, și noile idei. De pildă, pentru viitor ne propunem : „Automat programabil pentru o gamă foarte largă de mașini de bobinat", „Echipament de poziționare pentru mașini de găurit in coordonate de gabarit mic", „Convertizor de frecvență 1 Kv/1 500 Hz". Urmărim, de asemenea, imbunătățirea fiabilității generale corelată cu un atent studiu al design-ului pentru intreaga gamă de produse. Tot ceea ce dorim n-ar fi posibil de realizat fără condițiile create in intreprinderea noastră și in țară, fără preocuparea permanentă, de la cele mai inalte foruri politice, pentru promovarea gindirii tehnice originale, pentru stimularea inteligenței tehnice românești. Avansul științei și tehnicii românești in ultimii ani, cu precădere in anii de cind la conducerea partidului și statului nostru se află tovarășul Nicolae Ceaușescu, va fi mărit considerabil pentru că dispunem de o zestre de gindire tehnică cunoscută și recunoscută, pentru că nouă, tinerilor, ni se oferă toate șansele și posibilitățile de a ne afirma ideile, idei care, de cele mai multe ori, reprezintă instrumentul nostru de măsurat timpul".

UN DETAȘAMENT DE CERCETĂTORI IN AFIRMARE — ELEVII

Despre elevi, despre succesele lor in domeniul cercetării se poate scrie mult și frumos pentru că ei, elevii, oferă acest prilej. El abordează curajos, cu spirit de răspundere, teme majore ale industriei românești. In cercuri, in cabinete și laboratoare, se intilnesc pasiunea abia dezvăluită, talentul, truda și bucuria implinirii. Sub indrumarea competentă a cadrelor didactice, elevii se constituie in adevărați cercetători, cum este și cazul elevilor de la Liceul de matematică fizică din Alexandria. Laureați ai fazelor naționale ale olimpiadelor de chimie și ai sesiunilor naționale de referate și comunicări științifice ale elevilor, elevii conduși și indrumați de profesorul **Dorel Ghionea** își dedică adolescența unor studii serioase cu privire la domeniile actuale ale chimiei. Acum, ei sint preocupați de o instalație de producere a biogazului, de extragerea petrolului din nămol de sondă și de extragerea nichelului din apele reziduale de la Intreprinderea de panouri și tablouri electrice din Alexandria. „Sint elevi inteligenți și pasionați, afirmă profesorul Dorel Ghionea. Ei reprezintă un suflu nou in cercetare pentru că vin cu idei noi, nu au prejudecăți in abordarea temelor. Direcția imprimată invățămintului nostru, din indicațiile secretarului general al partidului, tovarășul Nicolae Ceaușescu, imbinarea lui armonioasă cu cercetarea și producția — iată generatorul remarcabilelor succese din ultima vreme. Elevii mei, mobilizați de indemnurile părintești, repetate ale președintelui țării, de exemplul personal al tovarășei academician doctor inginer Elena Ceaușescu, remarcabil om de știință al lumii contemporane, personalitate politică de prim rang, invață și cercetează pentru a fi pe măsura condițiilor create, pentru a folosi cum se cuvine laboratoarele și instalațiile cu care sint ele utilate. Momentele aniversare sint prilej de bilanțuri și noi angajamente. La a 38-a aniversare a Eliberării patriei, bilanțul nostru este bun și ne străduim să devină și mai bun".

CERCETAREA — RACORDATĂ LA MARILE PROBLEME ALE ECONOMIEI NAȚIONALE

Lucian Grosanu este cercetător la Institutul de tehnologie izotopică și moleculară din Cluj — Napoca. Alături de colegii săi, din colectivul condus de dr. Gheorghe Vâsaru, se ocupă cu finalizarea unei tehnologii de separare prin termodifuzie a izotopilor 36 Ar și al izotopilor kriptonului. Tot el este și președintele Clubului tinerilor energeticieni și membru al Comisiei județene de creație tehnico-științifică a Comitetului județean Cluj al U.T.C. „Sintem un județ recunoscut pentru rezultatele obținute in cercetarea științifică. Problemele pe care ni le propunem spre rezolvare sint de strictă actualitate, soluțiile noastre sint contribuții originale la rezolvarea unor teme tehnico-economice prezente. Pe lingă cercetările din domeniul tehnologiei izotopice, lucrările noastre se referă la căi și mijloace de obținere a energiei, la transportul, stocarea și distribuția energiei, la conservarea energiei, la posibilități privind utilizarea noilor surse de energie și a purtătorilor energetici, la căi de generalizare a proceselor tehnologice cu consum redus de energie etc. Tinerii cercetători clujeni au prezentat deja lucrări precum „Recuperări de energie secundară in industrie. Recuperatoare de căldură" (autor **Liviu Roman**), „Recuperarea căldurii de la cuptoarele de panificație" (autor **Ioan Negru**), „O nouă clasă de materiale potențial eficiente in conversia fotoelectrochimică a energiei solare" (autor **Rodica Cândea**) și altele. Toate succesele noastre n-ar fi fost posibile fără libertatea, fără independența, fără demnitatea la care ne-a condus Eliberarea, ca prim pas, și apoi politica atit de clarvăzătoare a partidului și statului nostru. Apelul adresat de tovarășul Nicolae Ceaușescu in repetate rinduri tinerilor cercetători de a aborda cu curaj munca la investigație științifică, de a găsi noi soluții pentru mersul ascendent al economiei își găsește in munca noastră un puternic ecou. Răspundem prin ceea ce facem condițiilor create, grijii pentru păstrarea priorităților românești in cit mai multe domenii" — ne-a declarat tinărul cercetător.

NOTE IN CARNETUL DE STUDENT ȘI BREVETE DE INVENTATOR

Unul dintre motivele de mindrie ale Institutului de invățămînt superior tehnic din Pitești il reprezintă cele 45 de brevete de invenții obținute in numai cițiva ani de funcționare. „In institutul nostru — ne spune **dr. ing. Vasile Dumitrescu**, șef de lucrări — nu s-a conceput niciodată o ruptură intre teorie și practică. Studenții sint antrenați in soluționarea contractelor de cercetare, in cercurile științifice, proiectele lor de an și de diplomă avind tematica orientată tot in sensul rezolvării unor probleme extrase din nevoile producției. Preocupările și amploarea tematicii cresc cuprinzind obiective care vizează reducerea consumurilor energetice, ridicarea calității produselor, realizarea de aparatură și instalații pentru reducerea importurilor, pentru inlocuirea combustibililor neconvenționali, pentru ridicarea performanțelor mașinilor unelte și autovehiculelor. Și astfel, in cadrul activității de integrare a invățămintului cu cercetarea și producția, studenții sint implicați in căutări și experimente care duc, in final, la perfecționarea automobilului românesc."

Pagină realizată de
DAN MUCENIC
și MIOARA VERGU
Foto : VASILE RANGA

ZIARIŞTII COLABORATORI NE SCRIU

Acţiuni uteciste dedicate marii sărbători

Tinerii celei mai puternice organizaţii U.T.C. din ţară, organizaţia revoluţionară de tineret a municipiului Bucureşti, întîmpină alături de toţi tinerii patriei marea sărbătoare a poporului nostru cu noi şi edificatoare rezultate în muncă. După cum am aflat, întreg tineretul Capitalei este antrenat în acţiuni de muncă vizînd realizarea şi depăşirea sarcinilor de plan, întărirea disciplinei în muncă şi a disciplinei tehnologice, îmbunătăţirea calităţii produselor, economisirea materiei prime, materialelor, combustibilului şi energiei, realizarea la termenele stabilite sau în devans a produselor de export. Astfel peste 20 000 de tineri subscriu realizările lor, aniversării celor 38 de ani de viaţă şi muncă liberă. Au început cu întrecerea **„Decada rezultatelor maxime de producţie"** (10—20 august), concomitent cu activitatea de finalizare a 20 de teme de cercetare preluate spre soluţionare, printre care: obţinerea galiului tehnic din soluţiile procesului Bayer (I.A.M.N.); realizarea proiectului cu o unitate de pompaj cu o nouă fundaţie (Vulcan): baza de date utilizate în sistemul informational de conducere în unităţile M.E.E. (I.S.P.E.); studiul de execuţie al prototipului microautobuzului de aeroport (Autobuzul) etc. Realizarea unei producţii suplimentare de circa 90 de milioane lei la produsele de export este completată de rezultatele din cadrul iniţiativei **„Tineretul bucureştean în acţiunea de reducere a cheltuielilor materiale la 1 000 lei producţie marfă"** în care activităţile lor se concretizează în: 20 tone reducere la consumul de oţel (la I.M.G.B., U.R.A.C., I.U.C. — Griviţa Roşie): 50 tone de materiale refolosibile valorificate la Mase Plastice, Policolor, Dacia, Tricodava; economisirea a 150 MWh de energie electrică (I.M.U.C., Vulcan, I.U.P.S., Chitila, C.C.M.B.); recondiţionarea de piese de schimb şi subansamble în valoare de 220 000 lei (I.U.C. — Griviţa Roşie, Electromagnetica, Vulcan, Complex C.F., Griviţa Roşie). Iar în zilele de 22, 23, 24 august vor fi prezenţi în schimburile de onoare ale tineretului („Forja tineretului" etc.).

Sînt doar cîteva date din agenda de lucru cu activităţi de muncă în cinstea marelui eveniment apropiat, dar şi o dovadă fermă de dragoste şi dăruire prin muncă faţă de patrie a tinerilor prezenţi pretutindeni la construirea viitorului luminos al ei.

FLORENŢA MARDALE

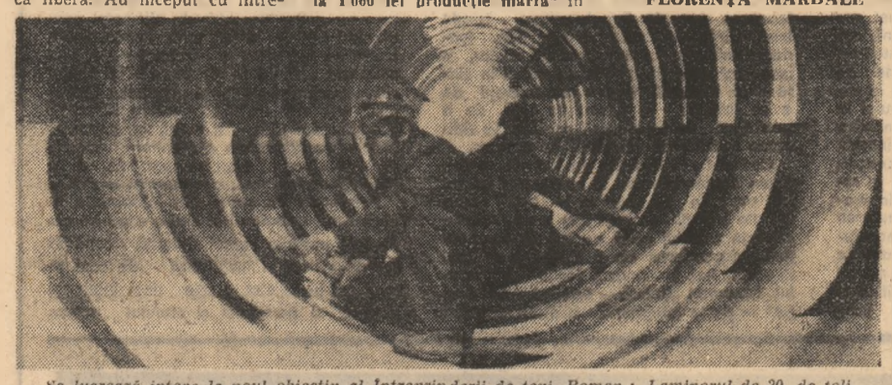

Se lucrează intens la noul obiectiv al Întreprinderii de ţevi Roman: Laminorul de 20 de ţoli
Foto: THEODOR RADU

cititorii PROPUN, SESIZEAZA

● Odată cu apariţia Proiectului de Lege privind obligaţiile şi răspunderile consiliilor populare, unităţilor socialiste şi ale cetăţenilor pentru buna gospodărire, întreţinere şi curăţenie a localităţilor urbane şi rurale, păstrarea ordinii şi disciplinei publice, şi oamenii muncii din localităţile aferente oraşului Darabani — Botoşani au început să pună în practică cele înscrise în acest proiect. Dar... Oricine ar străbate strada principală (ce leagă cartierele Corneşti de Teloase) va rămîne nemulţumit de neglijenţa ce o acordă unii locuitori, ce-i drept, puţini la număr, canalelor de scurgere a apei din faţa ogrăzilor lor. Nefiind săpate şanţurile, apa bălteşte pe şosea îngreunînd activitatea de transport. Unii au refuzat să sape canalul respectiv, crezînd că aceasta este de datoria consiliului popular. Ciudată optică. Un alt aspect neplăcut este cel oferit de copacii din marginea satelei. Plantaţi, majoritatea prin muncă patriotică a locuitorilor, aceştia ar trebui îngrijiţi în continuare. Din păcate, acum au crengile rupte şi, pentru cei ce ne vizitează localitatea, constituie o carte de vizită neplăcută. I-aş ruga pe toţi locuitorii ca, odată cu grija pe care o acordă bunurilor proprii, să manifeste aceeaşi consideraţie şi faţă de bunurile noastre obşteşti. (Ion Cara Barbu — Darabani).

● Vă rugăm să ne sprijiniţi în rezolvarea unei probleme pe care noi, cu posibilităţile noastre, n-am reuşit să o rezolvăm. Iată despre ce este vorba: blocul A 29, Plavăţ, 3, zona A — Timişoara este singurul din această zonă care nu are faianţa la baie şi la bucătărie, cu toate că pe listă de finisaj aceasta era prevăzută. Constructorii au motivat că nu au pus faianţă deoarece, la data respectivă, nu au avut în depozit. Precizăm că noi, proprietarii acestor apartamente am plătit costul faianţei. Acum ni se propune să ni se restituie suma respectivă şi să ne punem faianţa pe cont propriu. Or, este foarte greu ca, după darea în folosinţă a blocului, să ne ocupăm şi de acest lucru. Mai ales că, pentru blocul ce s-a construit ulterior, bloc vecin cu al nostru, s-a găsit în depozit faianţă. Pentru rezolvarea acestei probleme ne-am adresat organelor competente din Timişoara. Negăsind însă înţelegere, vă rugăm pe dumneavoastră să intervenţi, dat fiind faptul că majoritatea proprietarilor acestor apartamente sîntem tinere familii, la început de drum şi nu dorim ca bucuria de a ne muta în case noi să ne fie întunecată de neglijenţa unor lucrători. (Locatarii blocului A 29, Plavăţ 3, Timişoara).

● Mă numesc Pomnuţiu Mariana şi locuiesc în Turda, Hotar Petrilaca nr. 2, judeţul Cluj. La data de 20 februarie 1982 am terminat cursurile şcolii profesionale a Fabricii de ciment din Turda pe care am absolvit-o cu diplomă de merit în meseria de mecanic maşini şi utilaje. În mod firesc, după absolvirea şcolii trebuia să primesc repartizare în muncă la întreprinderea de care aparţine şcoala profesională. Nu ştiu din ce motive nu am primit repartiţie. De şase luni, cît a trecut de la terminarea şcolii, nu am reuşit să rezolv această problemă. Sînt tînără, doresc să muncesc în meseria în care m-am calificat, dar văd că nimeni de aici nu mă ajută. De aceea, fiind utecistă, mă adresez dumneavoastră cu speranţa că veţi da curs scrisorii mele.

organele de resort RĂSPUND

● Tovarăşul I. Iliescu din satul Moruneşti, judeţul Olt ne-a scris că ar fi timpul ca şi la şcoala generală din localitatea lui să fie numit un profesor de limba română. În ultimii şapte ani au funcţionat şapte profesori suplinitori. Titularul catedrei — căci există un titular — este la rîndul său profesor suplinitor în altă localitate. Dacă profesorul titular nu poate lucra în Moruneşti, de ce nu se renunţă la el şi să fie numit pe această catedră un cadru didactic care să asigure şcolarilor de aici obţinerea unor rezultate frumoase şi la acest obiect? Pentru rezolvarea situaţiei, ziarul nostru a intervenit la Inspectoratul şcolar judeţean Olt care ne-a răspuns că pentru anul şcolar 1982—1983, „vom lua măsuri ca tovarăşa Dirman Lucreţiu, profesoară de limba şi literatura română, să predea acolo unde este titulară, adică la Şcoala cu clasele I—VIII Moruneşti, comuna Morunglav".

● Pentru rezolvarea cererii de încadrare în muncă a tovarăşei Mardar Silvia din Dobrovăţ, judeţul Iaşi, ne-am adresat Comitetului judeţean Iaşi al U.T.C. În urma discuţiilor purtate cu factorii de conducere din Dobrovăţ, s-a recomandat petentei să lucreze la secţia de artizanat din cadrul C.A.P. din localitate.

● Stoica Ion, muncitor la Combinatul pentru lianţi şi azbociment Medgidia — Constanţa ne-a scris că, fiind bolnav, a solicitat schimbarea locului de muncă în funcţie de starea sănătăţii sale. I s-a promis că va fi încadrat ca lăcătuş — aşa cum i-a recomandat medicul — dar în realitate a fost transferat ca muncitor necalificat într-o secţie care cere un efort fizic mare. Tînărul preciza că este calificat în meseria de sudor dar că nu o poate practica deoarece medicul nu-i dă aviz favorabil. Pentru verificarea şi rezolvarea celor sesizate am apelat la conducerea C.L.A. — Medgidia. Aflăm că tînărul Stoica Ion s-a încadrat în această unitate la data de 16 iunie 1981, la cerere, în funcţia de muncitor necalificat. A fost repartizat la atelierul cuptoare unde a lucrat pînă la data de 10 mai 1982. La această dată a fost transferat la rampa descărcări. Dîndu-şi seama că nu poate face faţă acestei munci, s-a adresat conducerii întreprinderii solicitînd schimbarea locului de muncă. Pe data de 17 iunie a.c. a fost transferat la investiţii — loc de muncă solicitat de el — dar, pe data de 30 iunie a.c. a părăsit întreprinderea fără a anunţa pe conducătorul său direct. Prin biroul P.I.R. i s-a făcut comunicarea la domiciliu pentru a se prezenta la unitate. În prezent, tînărul, se spune în răspunsul C.L.A. Medgidia, a părăsit definitiv unitatea fără a-şi definitiva formele de lichidare.

● Antofe Nicolae, Făurei — Brăila: dumneavoastră aţi achitat într-adevăr taxa de publicare dar fără a anunţa Buletinului Oficial datele necesare pentru publicarea actului pierdut. Din cererea pe care aţi trimis-o redacţiei ziarului nostru şi pe care noi am trimis-o spre soluţionare Buletinului Oficial, au fost reţinute datele respective, iar anunţul urmează să apară în curînd. La data apariţiei, vi se va expedia şi dumneavoastră un exemplar.

Redactorul rubricii DOMNIŢA VĂDUVA

DRAMATURGII — BIOGRAFII UNEI ZILE MARI

Piesele dedicate revoluţiei sociale şi naţionale armate antifasciste şi antiimperialiste aparţin celor mai buni dramaturgi români contemporani (cu minoritare excepţii). **Horia Lovinescu, D. R. Popescu, Aurel Baranga, Titus Popovici, Dan Tărchilă, Al. Voitin, I. D. Sîrbu, Alexandru Sever, Romulus Guga, Theodor Mănescu, Szász Janos, Lucia Demetrius, Leonida Teodorescu, Petru Vintilă, Ionel Hristea, Francisc Munteanu, Radu F. Alexandru** ş.a. au „conspectat" evenimentul din unghiuri multiple, cu mijloace de lucru variate, dar cu o ţinută civică, patriotică, morală — ireproşabilă. Ei au încercat eludarea schematismului, lărgirea ariei de investigaţie psihologică, analizarea implicaţiilor şi a consecinţelor celor mai subtile ale victoriei, sau cîteodată, frămîntatul deceniu cinci a fost discutat prin ricoşeu, printr-o abilă reexaminare. În concluzie, se poate vorbi azi, la noi, despre o adevărată dramaturgie a Revoluţiei din August 1944, demnă să dăinuie peste ani, să rămînă înscrisă în mod pregnant în istoria dramaturgiei române contemporane, tot aşa cum şi-n alte literaturi rămîn lucrări dedicate finelui celui de-al doilea război mondial semnate de Sartre, Salacrou, Kruczkowski ş.a.

Dacă am alege, din foarte multele subspecii tematice ale acestei dramaturgii doar două — **fericirea şi trădarea** — am constata concret, valabilitatea premisei mai sus expuse. În **Surorile Boga** Horia Lovinescu nu ne oferă doar o replică la teatrul cehovian, ci mai mult, chiar o continuare a acestuia, propunînd o soluţie: „fericirea durabilă, generală", despre care-i vorbeşte profesorul Mereuţă Ioanei, nu poate fi cunoscută decît dincolo de aspiraţia individuală, în angrenajul tonifiant al colectivităţii. Aici, Iulia va realiza înfăptuirea saldeşte, clarifică situaţiile ivite; Nora, şomera profesoară de pian, intuieşte frumuseţea morală a Necunoscutului, găsindu-şi un rost în aşteptarea întoarcerii sale, revenire care va aduce cu sine, desigur, vestea cîştigării luptei.

Mai meandrate, ramificate, alte piese sînt elaborate într-o tonalitate gravă, apăsătoare. Mă gîndesc la **Divorţul** lui Alexandru Sever: titlul nu demască o stare civilă, ci una morală, vrea tului ei final existenţial-politic, posesia primelor certitudini, aşteptate atîta vreme: „Da, nu mai sîntem ca frunzele pe apă!... Am început să ştim pentru ce trăim!". **Passacaglia** lui Titus Popovici şi **Casa care a fugit prin uşă** de Petru Vintilă ne prezintă căzuri asemănătoare de oameni care-şi găsesc echilibrul în contact cu lupta ilegală, descoperind perspectiva comunismului. Ada, fiica profesorului, opteză pentru muncitorul-soldat Mihai fascinată de siguranţa cu care acesta trăieşte, ginlui '44 clarificînd, în familia Leordeanu, atît relaţiile dintre cei doi soţi, cît şi cele dintre ei şi oamenii din jur. Terminată cu o dublă crimă, justiţiară, înscrisă într-o ordine a absolutului, lucrarea impresionează prin ambiţiile ei intelectuale, prin respiraţia camilpetrescană. De asemenea, **Piticul din grădina de vară** a lui D. R. Popescu stîrneşte admiraţia lectorului printr-o extraordinară decenţă, prin precizia cu care sînt conturate caracterele (atît de diverse, întinse pe o gamă tipologică vastă), datorită „distilării pînă la simbol a esenţei tipului de luptător comunist" (D. Solomon). La polul opus se situează montaje sentimentale de tipul **Recitindu-i pe Shakespeare** (iniţial, un bun scenariu radiofonic) sau colecţii de clişee gen **Înainte de revărsatul zorilor** — acestea din urmă, fireşte, accidente inerente căutărilor de noi drumuri în dramaturgia omagială, depăşite azi chiar de către autorii lor.

Diferite accepţii capătă, în teatrul de care vorbim, motivul spectaculos al **trădării**. În **Trei generaţii** de Lucia Demetrius (reluată, cu oarecare succes, acum cîţiva ani) este vorba despre o falsă infidelitate: a tinerei Veronica, faţă de clasa socială pe care o reprezenta anacronica ei familie. Această detaşare era inevitabilă, constituind un simptom firesc al începutului formării omului nou. În **Valiza cu fluturi** însă, Iosif Naghiu ne prezintă o trădare adevărată, a unui comunist ajuns intîmplător în mijlocul unui cuplu suspect — act abject, elocvent pentru debusolarea exhaustivă a denunţătorilor. O spionare obişnuită, nefinalizată, fără amploarea dorită de elementele malefice există şi-n **Cine ucide dragostea?** de Petru Vintilă (text care, deşi continuă **Casa...** nu atinge cota ei valorică); în timp ce excelenta dezbatere semnată de Titus Popovici, **Puterea şi adevărul**, radiografiază teama de eroare a unui erou al Insurecţiei, comunist adevărat, ajuns la ora autoanalizei lucide, necruţătoare: sînt discutate aici momentele de trădare involuntară a unei cauze. În schimb, în **Trădătorul** lui Ştefan Berciu termenul stă sub zodia rocambolescului, story-ul fiind complicat poate mai mult decît trebuie.

Piese de rezonanţă mai mică, dar nu lipsite de unele calităţi, au mai scris, alături de dramaturgii citaţi pînă acum (nu cu toate titlurile înscrise-n tematica prezentului articol) şi Mihail Davidoglu, Alexandru Popescu, Valentin Munteanu, Mihai Georgescu, I. D. Şerban, Vasile Băran, Constantin Duică, Suzana Ciortea, Radu Bădilă, Octavian Sava, Eugenia Busuioceanu şi mulţi alţii. Lor, nu mă îndolesc, li se vor alătura, în anii care vin, noi şi noi nume, datoare şi onorate să cinstească, după puterile scriitoriceşti, istoricul eveniment.

BOGDAN ULMU

ÎN DIRECT — VACANŢA

Telex pionieresc

Deşi se... zveneşte că vacanţa de vară se apropie de sfîrşit, deşi prin magazine a început deja cumpărătul uniformelor şcolare şi al rechizitelor, deşi multe gînduri se îndreaptă deja spre noile manuale care vor poposi pe banca fiecărui elev la 15 septembrie — cu toate acestea, e încă vacanţă şi, ca urmare, numeroase acţiuni din ciuburile de vacanţă se adună spre a ne convinge, o dată mai mult, că acest timp al bunei dispoziţii şi recreerii nu şi-a spus încă ultimul cuvînt. Argumente? Multe şi foarte diverse. Iată, de pildă, la Vaslui, în cadrul ciubului de vacanţă al şcolii generale nr. 5, cu participarea membrilor cercului „Prietenii adevărului ştiinţific" de la Casa pionierilor şi şoimilor patriei din localitate are loc astăzi un simpozion intitulat „Lumea văzută la microscop", în vreme ce — tot în judeţul Vaslui — la Suletea, este organizată o dezbatere purtînd ca generic „Zile fierbinţi de august" şi dedicată, evident, aniversării Zilei Eliberării. Tot astăzi, la Buzău, are loc un dialog pionieresc cu tema „Buzăul pe coordonatele socialismului şi comunismului", iar la ciubul de vacanţă din Pătîrlagele se organizează o seară de divertisment, prilej cu care elevii vor participa la o serie de concursuri fulger, de jocuri distractive, vor asista la un spectacol de muzică şi poezie, urmat — s-ar putea altfel? — de dans. Tot o seară distractivă — „Ritmurile tinereţii" va fi organizată şi la satul de vacanţă Bahna din judeţul Mehedinţi.

„Galaţi — prezent şi viitor" este genericul sub care se va desfăşura o vizită a elevilor din şcolile municipiului la I.M.E.H. şi S.N.G. în judeţul Prahova, se vor desfăşura spectacole ale ansamblurilor reprezentative ale elevilor, pionierilor şi şoimilor patriei la Casa de cultură din Buşteni, la Casa de cultură din Ploieşti-Vest şi la Întreprinderea „Relaxa" din Băicoi. Aşadar, vacanţă este, încă, în toate drepturile sale!

D.M. ALEXANDRU

Elevii, în grădinile de legume mehedinţene

Pe ogoarele mehedinţene, în livezi şi în grădinile de legume, veritabile amfiteatre ale muncii, elevii aflaţi în vacanţă dau proba hărniciei, promovează materiile trimestrului IV. Materiile acestui trimestru, vacanţa de vară, sînt recoltarea legumelor, fructelor şi strugurilor, întreţinerea unor întinse suprafeţe de legume care n-au atins încă vîrsta culesului. Profesorii sînt şi ei mai deosebiţi, sînt cooperatori, legumicultori, specialiştii pe care elevii îi urmează în indicaţii şi în exemplu personal. În fiecare zi, cîte 560 de adolescenţi, acţionează în cele 5 tabere locale de muncă patriotică, la I.A.S. Burila Mare, I.A.S. Gîrla Mare, Asociaţiile horticole şi legumicole: „Pristol", „Aurora" şi „Vînători". Valoarea muncii realizate este de peste 300 000 de lei. Cu alte cuvinte, recoltarea a 1 850 tone tomate, 1 675 tone cartofi, 165 tone ardei gras, 1 230 tone de fructe, 250 tone de struguri. În acelaşi timp, o suprafaţă de peste 850 de hectare beneficiază de întreţinerea elevilor. Aceşti tineri harnici sînt elevii liceelor pedagogic, industrial 1, 2, 4, 5 Drobeta Turnu-Severin, „Ştefan Plavăţ" din Orşova, Liceul minier Baia de Aramă, Liceul agroindustrial Cuşmir.

Elevii brigadieri ajută cu entuziasm cooperatorii pentru că ei ştiu că de hărnicia lor, de fapt şi de hărnicia lor, depinde ca pieţele să fie bogate în legume şi fructe proaspete, ca preparatele din legume şi fructe pentru la iarnă să fie de bună calitate. Pentru ei, munca în agricultură este un exerciţiu, un extemporal la lecţia despre atitudine civică, despre dragostea pentru acţiune promptă şi responsabilă. În ultimă instanţă este vorba despre patriotism, despre înţelegerea necesităţii ca toate produsele să fie recoltate, să ajungă la timp, de bună calitate şi fără pierderi pe mesele consumatorilor. Sprijinul acordat de ei poate fi interpretat şi ca o dovadă a inaltelor aprecieri date muncii pline de abnegaţie a cooperatorilor, a celor pentru care răgazul se socoteşte doar în timpul dintre două lucrări agricole. Iar lucrări agricole sînt în fiecare sezon, în fiecare lună şi săptămînă. Cînd îşi va fi terminat perioada de muncă patriotică, fiecare elev va avea un motiv în plus de mîndrie, va simţi că s-a mai maturizat cu o faptă de muncă demnă.

MIOARA VERGU

Zile de neuitat

În această vacanţă, elevii din judeţul Harghita au participat la ample acţiuni politico-educative şi de muncă patriotică. În primul rînd, trebuie menţionate bunele rezultate obţinute pe şantierul judeţean de muncă patriotică de la lacul de acumulare Frumoasa, care va alimenta cu apă potabilă municipiul Miercurea Ciuc. Alături de acest obiectiv, la alte cinci şantiere de interes local, la curăţatul pajiştilor sau la construcţia de locuinţe, cei aproape 400 de elevi-brigadieri au dat dovezi edificatoare de răspundere, conştiinciozitate şi hărnicie — fapt pentru care s-au primit numai cuvinte de laudă din partea beneficiarilor.

În cinstea zilei de 23 August elevii harghiteni sînt hotărîţi să-şi realizeze integral planul la muncă patriotică. Pentru aceasta, în afara acţiunilor de pe şantierele de muncă patriotică, săptămînal, cîte o clasă de elevi din fiecare oraş contribuie la stringerea de plante medicinale, de fructe de pădure. Fireşte, elevii dau o mînă de ajutor şi la stringerea recoltei, căs mai mare atenţie fiind acordată la Cristuru Secuiesc, acolo unde organizaţia de tineret are în grijă 10 hectare de mere.

De pe agenda vacanţei nu lipsesc nici acţiunile politico-educative. Elevii Liceului industrial Sînmartin participă la un ciclu de dezbateri pe marginea cuvîntării rostite de tovarăşul Nicolae Ceauşescu la Plenara lărgită a C.C. al P.C.R. din 1—2 iunie a.c. La Liceul „Solomon Ernö" din Gheorgheni, uteciştii — împreună cu pionierii din localitate — ajută la ridicarea unei noi aripi a clădirii liceului, care trebuie dată în folosinţă la 15 septembrie.

În organizarea vacanţei n-au fost uitate nici întrecerile sportive care, prin caracterul lor dinamic, atrag un mare număr de tineri. Sîmbăta şi duminica, peste 3 000 de uteciţi participă la întreceri de handbal, baschet, mini-fotbal, cros, volei — în cadrul „Cupei Eliberării", competiţie de mare amploare, care se bucură de mult succes.

DRAGOŞ ŞEULEANU

CINEMA

ÎNTÎLNIREA: Patria (orele 9; 11,15; 13,30; 15,45; 18; 20,15); Favorit (orele 9; 11,15; 13,30; 15,45; 18; 20,15); Modern (orele 9; 11,15; 13,30; 15,45; 18; 20); Grădina Modern (ora 20,45).

UN ÔM TRĂIND ÎN VIITOR: Doina (orele 17,45; 19,45); PROGRAM DE DESENE ANIMATE ÎN PREMIERĂ (orele 9,15; 10,45; 12,30; 14,15; 16).

ULTIMUL CARTUŞ: Aurora (orele 9; 11,15; 13,30; 15,45; 18; 20); Floreasca (orele 9; 11; 13; 15,30; 17,45; 20).

NEA MARIN MILIARDAR: Ferentari (orele 15,30; 17; 18,30).

ACŢIUNEA „COBRA": Drumul Sării (orele 15,30; 18; 20).

PĂCALA: Cosmos (orele 9,30; 12,30; 16; 19).

DICTATORUL: Capitol (orele 9; 11,30; 14; 16,30; 19); Grădina Capitol (ora 20,30).

DE TREI ORI DESPRE DRAGOSTE: Central (orele 9; 11,15; 13,30; 15,45; 18; 20).

NOILE AVENTURI ALE CAPITANULUI „MINCIUNĂ": Timpuri Noi (orele 15,30; 17,45; 20); COMOARA DIN LACUL DE ARGINT (orele 9; 11; 13,15).

MEPHISTO: Popular (orele 15,30; 19).

TEHERAN '43: Griviţa (orele 9; 12; 16; 19); Tomis (orele 9; 12,15; 16; 19,15).

ALI-BABA ŞI CEI 40 DE HOŢI: Victoria (orele 9,30; 12,30; 16; 19).

VASILI ŞI VASILISA: Viitorul (ora 15,30); SOARELE ALB AL PUSTIULUI (orele 17,30; 19,30).

CĂLĂREŢII NOCTURNI: Buzeşti (orele 15; 17; 18,45).

GAINUŞA DE AUR: Munca (orele 15; 17,15; 19,30).

FERICIRE DE ŢIGAN: Progresul (orele 16; 18; 20).

ACEL BLESTEMAT TREN BLINDAT: Scala (orele 9; 11,15; 13,30; 15,45; 18; 20,15); Festival (orele 9; 11,15; 13,30; 15,45; 18; 20,15); Grădina Luceafărul (ora 20,45).

BUNUL MEU VECIN SAM: Cotroceni (orele 14,30; 17; 19,30).

COLOSUL DIN RHODOS: Bucureşti (orele 9,30; 13; 16; 19).

ACEI OAMENI MINUNAŢI ÎN MAŞINILE LOR ZBURĂTOARE: Luceafărul (orele 9; 11,30; 14; 16,30; 19).

CONTRABANDIŞTII DIN SANTA LUCIA: Arta (orele 9; 11,15; 13,30; 15,45; 18; 20); Dacia (orele 9; 11,15; 13,30; 15,45; 18; 20); Grădina Arta (ora 20,30).

O FATĂ FERICITĂ: Feroviar (orele 9; 11,15; 13,30; 15,45; 18; 20); Lira (orele 15,30; 18; 20); Grădina Bucureşti (ora 20,45); Grădina Lira (ora 20,45).

PROVOCAREA DRAGONULUI: Excelsior (orele 9; 11,15; 13,30; 15,45; 18; 20,15); Gloria (orele 9; 11,15; 13,30; 15,45; 18; 20); Cultural (orele 9; 11,15; 13,30; 15,45; 18; 20,15).

SAFARI EXPRESS: Flamura (orele 9; 11; 13,15; 15,30; 17,45; 20); Melodia (orele 9; 11,15; 13,30; 15,45; 18; 20,15).

SPHINX: Giuleşti (orele 9; 11,15; 13,30; 15,45; 18; 20); Mioriţa (orele 9; 11,15; 13,30; 15,45; 18; 20,15); Grădina Gloria (ora 20,45).

MIREASA CU VĂLUL NEGRU: Flacăra (orele 15,30; 17,30; 19,30).

TREI OAMENI PERICULOŞI: Pacea (orele 14; 16; 18; 20).

APAŞII: Grădina Festival (ora 20,45).

ATAC ÎMPOTRIVA LUI ROMMEL: Parc Hotel (ora 21).

PILOT DE FORMULA I: Grădina Tomis (ora 20,30).

● PUBLICITATE PENTRU TINERET ● PUBLICITATE PENTRU TINERET ● PUBLICITATE PENTRU TINERET ●

A început campionatul naţional de fotbal

Un televizor în căminul dv. vă oferă posibilitatea vizionării celor mai diverse emisiuni: filme, spectacole de teatru, concerte, spectacole de operă, transmisiuni sportive, emisiuni în limbile naţionalităţilor conlocuitoare ş.a.

Magazinele şi raioanele specializate ale comerţului de stat vă oferă toate tipurile de televizoare cu circuite integrate.

O imagine perfectă, un sunet clar, completează celelalte caracteristici ale televizoarelor cu circuite integrate:

– O durată de folosire îndelungată deoarece sînt complet tranzistorizate şi cu circuite integrate;

– Prin îmbunătăţiri constructive şi funcţionale consumul de energie electrică este redus cu circa 33 la sută;

– Funcţionarea este normală chiar şi la variaţii mai mari ale tensiunii pe reţea, datorită încorporării unui stabilizator în aparat;

– Operaţiunile de depanare sînt mult simplificate deoarece la construcţia lor s-au folosit module funcţionale, care se pot schimba cu operativitate;

– Garanţia pentru buna funcţionare a televizoarelor cu circuite integrate este de 12 luni.

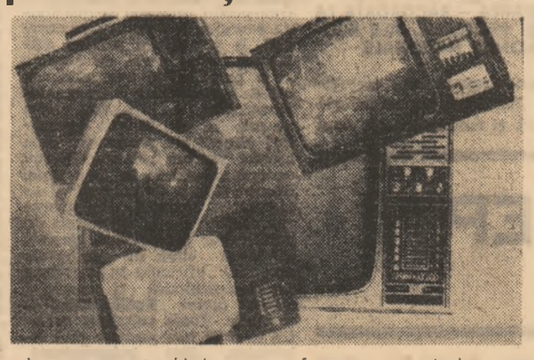

În toate magazinele specializate ale comerţului de stat, un personal de înaltă calificare vă stă la dispoziţie pentru informaţii privind funcţionarea televizoarelor.

DENUMIREA TELEVIZORULUI	DIAGONALA ECRANULUI (cm)	PREŢUL (LEI)
OLT	44	2 920
OLT	44	3 000
SNAGOV	47	2 920
SNAGOV	47	3 065
SIRIUS	50	3 050
SIRIUS	50	3 200
DIAMANT	61	3 600
DIAMANT	61	3 720

MINISTERUL APĂRĂRII NAŢIONALE
INSTITUTUL DE MARINĂ „MIRCEA CEL BĂTRÎN"
DIN CONSTANŢA

anunţă scoaterea la concurs a următoarelor posturi:

CATEDRA DE MATEMATICĂ
1 conferenţiar la disciplina mecanică teoretică.
CATEDRA DE LIMBI STRAINE
3 asistenţi universitari la disciplina limba şi literatura engleză.
CATEDRA PREGATIRE FIZICĂ
1 asistent universitar la disciplina educaţie fizică.
CATEDRA TRANSPORT MARITIM ŞI PESCUIT OCEANIC
1 lector la disciplina teoria şi tehnica transportului maritim şi exploatarea comercială a navei.
1 asistent universitar la disciplina transport maritim.
CATEDRA MAŞINI ŞI INSTALAŢII ELECTRICE NAVALE
1 şef de lucrări la disciplina automatizări navale.
1 şef de lucrări la disciplina maşini şi acţionări electrice.
1 asistent universitar la disciplina automatizări.
CATEDRA MOTOARE ŞI MAŞINI
1 şef de lucrări la disciplina motoare şi maşini termice.
1 asistent universitar la disciplina motoare şi maşini termice.

Candidaţii la concurs vor depune la Biroul cadre al Institutului de marină „Mircea cel Bătrîn" din Constanţa, str. Fulgerului nr. 1, cererea de înscriere, la care vor anexa, în dublu exemplar, actele prevăzute de Legea nr. 6/1969 privind Statutul personalului didactic din Republica Socialistă România, publicată în Buletinul Oficial, Partea I, nr. 33 din 15 martie 1969 şi de Instrucţiunile Ministerului Educaţiei şi Învăţămîntului nr. 84539/1969.

Termenul de înscriere este de 15 zile (pentru posturile de asistent) şi de 30 de zile (pentru posturile de conferenţiar, lector sau şef de lucrări) de la data publicării acestui anunţ în Buletinul Oficial.

Concursul se va desfăşura la sediul institutului în conformitate cu prevederile art. 102–134 din legea sus-menţionată.

Informaţii suplimentare se pot obţine la Biroul cadre al institutului, telefon 53000, interior 236.

AUTO-MOTO-VELO!

Noi magazine ale Întreprinderii de desfacerea materialelor sportive (I.D.M.S.), înfiinţate prin reprofilare în Bd. Nicolae Bălcescu nr. 36; Calea Victoriei nr. 59; Şoseaua Bucureşti-Ploieşti bloc 13/II (cartierul Băneasa).

Cei interesaţi îşi pot procura din aceste unităţi ale I.D.M.S.:

● *ARTICOLE DESTINATE TURISMULUI* (biciclete, motorete, accesorii camping, articole pentru pescuit şi alte produse specifice turismului);

● *ACCESORII AUTO-MOTO-VELO* (anvelope, camere, piese de schimb, cosmetice auto şi alte accesorii).

Magazinele I.D.M.S. vă facilitează şi înscrierile pentru cumpărarea autoturismelor.

Sînteţi oricînd binevenit în noile magazine AUTO-MOTO-VELO ale Întreprinderii de desfacerea materialelor sportive.

TELEGRAMĂ

Tovarăşului BABRAK KARMAL

Secretar general al Comitetului Central al Partidului Democratic al Poporului din Afganistan, Preşedintele Consiliului Revoluţionar al Republicii Democratice Afganistan

KABUL

Cu prilejul aniversării proclamării independenţei ţării dumneavoastră, vă transmit, în numele poporului român şi al meu personal, cele mai călduroase felicitări, precum şi urări de succese şi progres poporului prieten afgan.

Îmi exprim încrederea că relaţiile dintre Republica Socialistă România şi Republica Democratică Afganistan, dintre Partidul Comunist Român şi Partidul Democratic al Poporului din Afganistan se vor dezvolta neîntrerupt, în interesul popoarelor noastre, al păcii şi colaborării internaţionale.

NICOLAE CEAUŞESCU

Secretar general al Partidului Comunist Român, Preşedintele Republicii Socialiste România

AGENDA

Miercuri, 18 august a.c., tovarăşul Ştefan Andrei, ministrul afacerilor externe al Republicii Socialiste România, a primit pe Alexander Guerra Alvarado, noul ambasador extraordinar şi plenipotenţiar al Republicii Costa Rica în Republica Socialistă România, în legătură cu apropiata prezentare a scrisorilor de acreditare.

Delegaţia Comitetului regional Berlin al P.S.U.G. a făcut, miercuri, o vizită la Institutul „Proiect" Bucureşti. Oaspeţilor le-au fost înfăţişate aspecte din activitatea de proiectare pentru transpunerea în fapt a coordonatelor de dezvoltare arhitectonică şi edilitar-urbanistică a Capitalei. În aceeaşi zi, membrii delegaţiei au vizitat Muzeul de istorie al Republicii Socialiste România.

Manifestare consacrată păcii şi dezarmării

Cursa ciclistă: OSLO — BUCUREŞTI

Miercuri după-amiază, la Stadionul Tineretului din Capitală s-a desfăşurat o manifestare consacrată păcii şi dezarmării prilejuită de sosirea cursei ciciliste Oslo — Bucureşti.

La intrarea pe stadion participanţii la cursă, care purtau eşarfe avînd pe ele înscris cuvîntul „Pace", au scandat în limba română „Stop armelor nucleare". Sportivi şi tineri bucureşteni, aflaţi în mare number pe stadion, au făcut o vibrantă demonstraţie a sentimentelor ce animă poporul nostru, scandînd „Ceauşescu — P.C.R. !", „România a ales : socialism, pace, progres", „Nu războiului !".

Cicliştii din Anglia, Austria, R.F.G., Norvegia, Olanda, Spania, S.U.A. şi Ungaria au fost salutaţi de reprezentanţi ai Biroului Executiv al Consiliului Naţional al Frontului Democraţiei şi Unităţii Socialiste, ai Comitetului Central al Organizaţiei Democraţiei şi Unităţii Socialiste, Comitetului Naţional pentru Apărarea Păcii, Comitetului Central al Uniunii Tineretului Comunist, Comitetului Executiv al Consiliului Naţional pentru Educaţie Fizică şi Sport, Consiliului Uniunii Asociaţiilor Studenţilor Comunişti din România.

În cuvintul său, Tudor Mohora, membru al Biroului Executiv al Consiliului Naţional al F.D.U.S., a salutat participanţii la cursa „Oslo — Bucureşti". Subliniind că poporul român este profund ataşat cauzei păcii, dezarmării şi înţelegerii internaţionale, vorbitorul a relevat că ţara noastră priveşte cu profundă simpatie şi dă o înaltă apreciere mişcărilor şi manifestărilor pentru pace care au loc pe continentul nostru şi în întreaga lume. Considerăm că imperativul cel mai arzător al zilelor noastre este unirea eforturilor tuturor naţiunilor şi conlucrarea lor tot mai strînsă pentru oprirea cursului periculos al evenimentelor spre confruntare şi război, pentru neamplasarea rachetelor cu rază medie de acţiune, pentru retragerea şi distrugerea celor existente, pentru o politică de destindere, de respect al independenţei şi suveranităţii naţionale, de înţelegere, colaborare şi bună vecinătate între state.

A luat în continuare cuvîntul Tore Naerland, reprezentantul Organizaţiei norvegiene „Biking Viking", iniţiatoarea cursei, care a mulţumit pentru călduroasa primire făcută caravanei ciclişte. Am dorit să venim în România — a spus vorbitorul — deoarece cunoaştem voinţa arzătoare de pace a ţării dumneavoastră, deoarece avem multe de învăţat aici în domeniul preocupărilor pentru stoparea cursei înarmărilor. Un bun exemplu în acest sens îl constituie poziţia României pentru realizarea în Balcani a unei zone denuclearizate, lucru pe care îl dorim şi noi în Scandinavia. Sîntem recunoscători preşedintelui Nicolae Ceauşescu, cunoscut prin numeroasele sale iniţiative consacrate păcii şi dezarmării în lume, pentru faptul că ne-a permis să includem România în traseul nostru, dîndu-ne astfel posibilitatea să ne facem cunoscută şi aici voinţa noastră pentru o lume fără războaie.

REZULTATELE ÎNTRECERII SOCIALISTE PE PRIMELE ŞAPTE LUNI ALE ANULUI

Continuăm să publicăm rezultatele obţinute în întrecerea socialistă de alte colective fruntaşe de oameni ai muncii din unităţi industriale, de transporturi, din agricultură, circulaţia mărfurilor şi din alte sectoare ale vieţii materiale.

Potrivit punctajului general, stabilit pe baza realizării indicatorilor prevăzuţi în criteriile de organizare a întrecerii socialiste, la sfîrşitul lunii iulie*), pe primele locuri se situează :

ÎN DOMENIUL PRODUCERII ENERGIEI ELECTRICE PE BAZĂ DE HIDROCARBURI

Locul I : Întreprinderea electrocentrale Bucureşti, cu 457,1 puncte.

Principalii indicatori de plan au fost depăşiţi cu : 7,1 la sută la producţia de energie electrică la bornele generatoarelor şi la graficul de putere la dispoziţia sistemului energetic naţional şi 1,9 la sută la productivitatea muncii ; consumul de combustibili convenţionali pentru producerea energiei electrice şi termice a fost redus cu 0,7 la sută, iar cel de energie electrică pentru consum propriu tehnologic cu 2,2 la sută ; unitatea s-a încadrat în bugetul planificat de cheltuieli.

Locul II : Întreprinderea electrocentrale Constanţa.

Locul III : Întreprinderea electrocentrale Galaţi.

ÎN DOMENIUL EXTRACŢIEI ŞI PREPARĂRII MINERELORILOR

Locul I : Exploatarea minieră Iliba, judeţul Maramureş, cu 788,1 puncte.

Principalii indicatori de plan au fost depăşiţi cu : 5,1 la sută la producţia netă, 1,4 la sută la producţia fizică, 2,1 la sută la producţia marfă vîndută şi încasată, 5,5 la sută la productivitatea muncii. Volumul de pregătiri miniere a fost depăşit cu 31,4 la sută, iar cel de deschideri cu 26,3 la sută ; unitatea a obţinut importante depăşiri de plan la beneficii ; cheltuielile totale planificate la 1 000 lei producţie marfă au fost diminuate cu 3 la sută, iar cele materiale cu 1 la sută.

Locul II : Întreprinderea minieră Bălan, judeţul Harghita.

Locul III : Exploatarea minieră Baia Sprie, judeţul Maramureş.

ÎN DOMENIUL PROSPECŢIUNILOR ŞI EXPLORĂRILOR GEOLOGICE

Locul I : Întreprinderea de prospecţiuni şi explorări geologice Suceava, cu 707,2 puncte.

Principalii indicatori de plan au fost depăşiţi cu : 17,3 la sută la volumul lucrărilor geologice, 12,4 la sută la volumul fizic la forajul cu sondeze, 18,1 la sută la volumul producţiei normate pe o persoană şi 25 la sută la beneficii ; cheltuielile planificate la 1 000 lei lucrări geologice au fost reduse cu 1,3 la sută, consumurile normate de materii prime şi materiale cu 18,8 la sută iar cele de combustibili şi energie electrică, cu 2,3 la sută.

Locul II : Întreprinderea de prospecţiuni şi explorări geologice Cluj.

Locul III : Întreprinderea de prospecţiuni şi explorări geologice Maramureş.

INDUSTRIA CONSTRUCŢIILOR DE MAŞINI — SUBRAMURA UTILAJ ENERGETIC, PETROLIER, PENTRU METALURGIE, CHIMIE, MATERIALE DE CONSTRUCŢII ŞI ALTE RAMURI

Locul I : Întreprinderea de piese turnate Cîmpina, judeţul Prahova, cu 744,3 puncte.

Principalii indicatori de plan au fost depăşiţi cu : 5,2 la sută la producţia netă, 13,1 la sută la producţia fizică, 20,2 la sută la producţia-marfă vîndută şi încasată, 2,5 la sută la productivitatea muncii ; unitatea a obţinut importante depăşiri de plan la beneficii ; consumurile normate de materii prime şi materiale au fost reduse cu 2,7 la sută, iar cele de energie electrică şi combustibili — cu 1,1 la sută.

Locul II : Întreprinderea de utilaj chimic „Grivţa Roşie" Bucureşti.

Locul III : Întreprinderea „Armătura" Cluj-Napoca.

ÎN INDUSTRIA CONSTRUCŢIILOR DE MAŞINI — ALTE MINISTERE

Locul I : Întreprinderea de piese de schimb şi utilaje pentru industria chimică Satu Mare, cu 1 376,6 puncte.

Principalii indicatori de plan au fost depăşiţi cu : 9,9 la sută la producţia netă, 6,7 la sută la producţia-marfă vîndută şi încasată, 3,7 la sută la productivitatea muncii, 8 la sută la livrările de mărfuri la fondul pieţei ; unitatea a realizat însemnate depăşiri de plan la export şi beneficii ; cheltuielile totale planificate la 1 000 lei producţie-marfă au fost reduse cu 0,9 la sută, iar cele materiale — cu 3,2 la sută.

Locul II : Întreprinderea de producţie industrială pentru construcţii căi ferate Harghita Miercurea Ciuc.

Locul III : Întreprinderea de utilaje şi piese de schimb Bucureşti pentru economia forestieră şi material de construcţii.

ÎN INDUSTRIA DE MEDICAMENTE, COSMETICE, COLORANŢI ŞI LACURI

Locul I : Întreprinderea de produse cosmetice „Nivea" — Braşov, cu 805,8 puncte.

Principalii indicatori de plan au fost depăşiţi cu : 13,7 la sută la producţia netă, 8,8 la sută la producţia fizică, 14,6 la sută la productivitatea muncii, 7,3 la sută la livrările la fondul pieţei, 7,1 la sută la export şi 25,3 la sută la beneficii ; cheltuielile totale planificate la 1 000 lei producţie-marfă au fost reduse cu 6,5 la sută, iar cele materiale cu 7,7 la sută.

Locul II : Întreprinderea chimică — Craiova.

Locul III : Întreprinderea de medicamente şi coloranţi „Sintofarm" — Bucureşti.

ÎN INDUSTRIA CIMENTULUI ŞI A MATERIALELOR DE CONSTRUCŢII

Locul I : Întreprinderea de materiale de construcţii Braşov, cu 971,9 puncte.

Principalii indicatori de plan au fost depăşiţi cu : 3,2 la sută la producţia netă, 6,9 la sută la producţia-marfă vîndută şi încasată şi 3,7 la sută la productivitatea muncii ; unitatea a realizat importante depăşiri de plan la export şi beneficii ; cheltuielile totale planificate la 1 000 lei producţie-marfă au fost reduse cu 1,6 la sută, iar cele materiale cu 1,2 la sută.

Locul II : Întreprinderea de produse ceramice — Zalău, judeţul Sălaj.

Locul III : Combinatul de lianţi şi azbociment — Bicaz, judeţul Neamţ.

ÎN INDUSTRIA STICLEI, CERAMICII FINE ŞI ARTICOLELOR CASNICE

Locul I: Întreprinderea de porţelan Curtea de Argeş, cu 920,7 puncte.

Principalii indicatori de plan au fost depăşiţi cu: 0,5 la sută la producţia netă şi la productivitatea muncii, 1,2 la sută la producţia fizică, 7,5 la sută la livrările de mărfuri la fondul pieţei şi 14,7 la sută la beneficii; unitatea a realizat însemnate depăşiri de plan la export; consumurile normate de materii prime şi materiale au fost reduse cu 4,5 la sută, iar cele de energie electrică şi combustibili cu 0,2 la sută.

Locul II: Întreprinderea „Faimar" — Baia Mare.

Locul III: Întreprinderea „Metaloglobus" — Bucureşti.

ÎNTREPRINDERI DE STAT PENTRU CREŞTEREA ŞI ÎNGRĂŞAREA PORCILOR

Locul I: Combinatul pentru producerea şi industrializarea cărnii de porc — Timiş, cu 516 puncte.

Principalii indicatori de plan au fost depăşiţi cu: 20,1 la sută la producţia fizică de carne, 12,1 la sută la efectivele de animale la sfîrşitul perioadei şi 0,6 la sută la livrările de carne de porc la fondul de stat; cheltuielile planificate la 1 000 lei producţie marfă au fost reduse cu 4,1 la sută, obţinîndu-se astfel depăşiri de plan la beneficii.

Locul II: Combinatul pentru producerea şi industrializarea cărnii de porc — Ialomiţa.

ÎN DOMENIUL TRANSPORTURILOR NAVALE ŞI AERIENE

Locul I: Întreprinderea de aviaţie utilitară, cu 450 puncte.

Principalii indicatori de plan au fost depăşiţi cu: 5,8 la sută la producţia netă, 9,2 la sută la venituri brute, 8,3 la sută la productivitatea muncii, 3,3 la sută la orele de zbor convenţional şi 5,7 la sută la utilizarea mijloacelor de transport aeriene; unitatea a obţinut însemnate depăşiri de plan la beneficii; consumurile planificate de combustibili şi energie electrică au fost reduse cu 2,4 la sută.

Locul II: Întreprinderea de exploatare portuară Constanţa din cadrul Ministerului Transporturilor şi Telecomunicaţiilor.

Locul III: Întreprinderea de exploatare portuară Constanţa, din cadrul Ministerului Industriei Construcţiilor de Maşini.

ÎN DOMENIUL CIRCULAŢIEI MĂRFURILOR — ÎNTREPRINDERI COMERCIALE CU RIDICATA

Locul I: Întreprinderea comercială de stat cu ridicata mărfuri textile-încălţăminte Iaşi, cu 348 puncte.

Principalii indicatori de plan au fost depăşiţi cu: 5,8 la sută la livrările de mărfuri cu ridicata, 10,6 la sută la volumul livrărilor de mărfuri pe lucrător, 13,3 la sută la beneficii şi 5,4 la sută la viteza de circulaţie-zile a mărfurilor; cheltuielile planificate de circulaţie la 1 000 lei livrări au fost reduse cu 14,5 la sută, iar nivelul fondului de retribuire la 1 000 lei livrări cu 6,1 la sută.

Locul II: Întreprinderea comercială de stat cu ridicata mărfuri alimentare Teleorman.

Locul III: Întreprinderea comercială de stat cu ridicata mărfuri metalo-chimice Galaţi.

ÎN DOMENIUL TURISMULUI — OFICII JUDEŢENE

Locul I: Oficiul judeţean de turism Sălaj, cu 481,6 puncte.

Principalii indicatori de plan au fost depăşiţi cu: 4,5 la sută la prestări servicii pentru populaţie, 2,7 la sută la desfacerea de alimentaţie publică, 5,1 la sută la încasări medii pe lucrător şi 7,2 la sută la încasările valutare; oficiul a realizat însemnate beneficii peste plan şi a sporit numărul de turişti-zile, comparativ cu anul anterior; cheltuielile de circulaţie la 1 000 lei desfacere au fost reduse cu 7,2 la sută.

Locul II: Oficiul judeţean de turism Olt.

Locul III: Oficiul judeţean de turism Bacău.

ÎN DOMENIUL GOSPODĂRIEI DE LOCUINŢE ŞI PRESTĂRI ÎN CONSTRUCŢII

Locul I: Întreprinderea de construcţii, reparaţii, administrare locativă Giuleşti — Bucureşti; cu 896,9 puncte.

Principalii indicatori de plan au fost depăşiţi cu: 20 la sută la producţia de construcţii-montaj, 21,9 la sută la volumul lucrărilor de întreţinere, reparaţii curente şi prestări în construcţii, 14,9 la sută la prestări servicii pentru populaţie, 12,8 la sută la încasări din activitatea de producţie şi prestări servicii şi 21,2 la sută la beneficii; cheltuielile totale la 1 000 lei producţie-prestaţie au fost reduse cu 4 la sută, iar cele materiale cu 3,4 la sută; unitatea a realizat consumuri mai mici faţă de plan la materii prime, materiale, combustibili şi energie electrică.

Locul II: Întreprinderea de construcţii, reparaţii, administrare locativă Foişor — Bucureşti.

Locul III: Întreprinderea pentru administrarea clădirilor Bucureşti.

***) Indicatorii privind producţia netă, productivitatea muncii, costurile de producţie şi beneficiile sînt calculaţi pe şase luni.**

TV

PROGRAMUL 1

11,00 Telex. 11,05 Film serial: „Filmare în tirgul liniştit". Episodul 3. 11,50 Festivalul de folclor Carpaţi — Curtea de Argeş, 1982. 12,10 Matinee de vacanţă — Copiii României socialiste cîntă pacea. 12,35 Itinerare muzeistice. Comori arheologice sălăjene. 13,00 Închiderea programului. 16,00 Telex. 16,05 Orarul educativ al vacanţei. 16,30 Volei masculin: România — R.D. Germană. Transmisiune directă de la Sala sporturilor din Buzău. 17,15 Studioul tineretului. În întîmpinarea zilei de 23 August. 18,00 Închiderea programului. 20,00 Telejurnal. ● În întîmpinarea marii sărbători naţionale. 20,25 Arc peste timp. 23 August 1944—23 August 1982. Lupte eroice pentru o dimineaţă a ţării (III). 20,35 Viaţa culturală. 21,20 Serial ştiinţific: „Lumea reală" — episodul 4. 21,50 Telejurnal. 22,00 Meridianele cîntecului şi dansului. 22,30 Închiderea programului.

PROGRAMUL 2

20,00 Telejurnal. ● În întîmpinarea marii sărbători naţionale. 20,25 Stagiunea muzicală estivală TV — George Enescu. 21,50 Telejurnal. 22,00 Drag mi-i cîntul românesc — melodii populare. 22,30 Închiderea programului.

În turneu, cu fotbaliştii tricolori, în America de Sud

SALT PE CONTINENTUL VULCANIC

13. PRIN „ZID" LA ZEII FOTBALULUI...

Să-l prinzi pe „don Menotti" pentru un interviu nu e deloc uşor. „El Flaco", cum îl alintă sau cum îl ironizează suporterii şi ziariştii, adică „slabul", „slăbănogul", se lasă greu convins. Pentru ce poţi să faci o mare personalitate să-ţi vorbească? Ambiţia, însă, nu-mi slăbeşte. Între timp, în holul hotelului „Riviera" agitaţia creşte. Sosesc ziariştii de la Buenos Aires. Mulţi, cîteva zeci. Vacarmul, animaţia se înteţeşte. Se apropie ora de masă. Încep să coboare din camere jucătorii argentinieni. Translatorul meu ad-hoc, Florea Păun, încearcă să mă convingă să renunţ la Maradona şi să-l „atacăm" pe Passarella. „Este mai accesibil, e un băiat inteligent şi prietenos", mă lămureşte compatriotul meu. Pentru a ne familiariza cu atmosfera, pentru „încălzire", sînt de acord să-i adresez cîteva întrebări scurte căpitanului echipei Argentinei. Într-adevăr, Daniel Passarella, libero-ul de mare faimă internaţională, se arată foarte amabil şi dispus să răspundă întrebărilor mele. Probabil că invidia provocată de vedeta echipei, Diego Maradona, care este întotdeauna primul luat cu asalt, vanitatea şi orgoliul de „campion mondial en titre" nu-l lăsau să rămînă indiferent. M-a surprins pronosticul lui pentru C.M.: Spania, R.F. Germania, Braziliа pe podiumul de premiere. A ghicit, deci, locul... doi! Are 28 de ani, doi copii — unul de 5 ani, altul de un an şi jumătate — duce o viaţă de familie armonioasă, doreşte să joace în Europa — ceea ce s-a şi realizat, el figurînd, în momentul de faţă, în echipa Florentinei. Crede că va mai apuca să joace şi în viitorul C.M.?! Cum a reuşit marea performanţă a vieţii lui de fotbalist? „Trebuie să ştii să crezi şi să menţii permanent un perfect echilibru între muncă, talent şi viaţă" — spune Passarella. Ne scrie pe una din filele caietului meu de note un salut către cititorii „Scînteii tineretului". Şi „desenează" un... autograf. Agitaţia din hol creşte brusc. Firesc, prin mulţime, se strecoară, grăbit spre salonul unde este barul de zi, marea vedetă a fotbalului mondial, Diego Armando Maradona. Încercăm să-l abordăm. Imposibil. Nici nu vrea să audă! „Mas tarde, signor!" şi încearcă să ne înlăture cu mîna, să scape pentru a ajunge la ţintă. Deci... mai tîrziu. Într-adevăr, „Dieguito" este aşteptat în salon de un grup numeros. Aflu că este, de fapt, familia lui. Oameni de toate vîrstele şi o grămadă de copii, cărora fratele sau unchiul le cumpără citronadă, pepsi, îngheţată... E un mic festin, acolo! Se discută aprins. Viaţa de cantonament presupune anumite rigori, jucătorii îşi pot vedea rar pe cei dragi, antrenorul, cum ştim, nu este omul dispus să facă nici o concesie de la programul său strict. Aşadar, mai tîrziu. Să-l supraveghem pe Maradona şi să nu-l scăpăm pe Menotti. În acţiunile mele eram sprijinit, cu patos, de unii dintre membrii ambasadei noastre care sosiseră de la Buenos Aires încă în orele dimineţii. Conducătorii federaţiei mă prezintă celebrului comentator sportiv al radioteleviziunii argentiniene, Jose Maria Munoz, un tip solid şi brunet, cu părul albit pe la tîmple, înalt şi gras, de o amabilitate excesivă. Este omul pe care l-aţi auzit, probabil, transmiţînd, într-un stil cu totul original şi inconfundabil, cu prilejul C.M. din Argentina '78. Vă amintiţi cu cîtă patimă şi intensă trăire anunţa înscrierea golului: „Goooolll...!". Şi strigătul se prelungea, mult, mult de tot, pînă la stingerea ultimei răsuflări... Proaspătul meu prieten şi confrate Munoz îi telefonează, în cameră, lui Don Menotti. Schimburi de cuvinte, mi-am dat seama, ca între prieteni vechi şi îndatoraţi unul altuia. După aerul pe care-l arborează Munoz în timpul convorbirii de la parter la etajul şapte se părea că încercarea s-a soldat cu succes. Dar intervenţia n-a rezolvat lucrurile decît pe jumătate. „E posibil, în cursul zilei, înainte de meci, să vă acorde cîteva minute!", mi-a spus comentatorul numărul unu al Argentinei. Între timp, eram cu ochii la salonul unde se afla Maradona. Alergam, cum se spune, după doi iepuri. Zicala nu mă făcea să renunţ, ba, dimpotrivă, ambiţia de a obţine ce mi-am propus, creştea şi mai tare. Trebuie să existe o soluţie. La stadion, înainte de meci, e mult mai dificil. După meci, argentinienii s-ar fi putut să plece. Signora Leonora A. Morgades Rosello, membră în conducerea Asociaţiei de prietenie româno-argentiniană, activistă culturală cu influenţă, care-l cunoşteea pe Menotti de mulţi ani, de pe vremea cînd era jucător şi, mai tîrziu, antrenor aici la Rosario, mi-a promis că-l va determina să accepte „dialogul". Dar după întrevederea cu Menotti n-a mai venit, să-mi dea răspunsul. Am sesizat imediat nereuşita. În disperare de cauză ne-am hotărît să pătrundem în salonul în care delegaţia fotbaliştilor argentinieni se pregătea să servească masa. Imposibil. „Gardianul" stătea cu mîna pe clanţă. Accesul interzis cu desăvîrşire. Dacă mă dau afară pe uşă — vorba ceea — intru pe... fereastră. Nu? Reporterul credincios misiunii şi comandamentelor sale nu se dă bătut cu una, cu două. Cineva are o iniţiativă ingenioasă. Şeful departamentului comercial de la ambasada noastră, Mircea Miclea, un om inimos, de toată isprava, care ştie bine spaniola, se foloseşte de un truc. Cunoscîndu-l pe Menotti într-o anume împrejurare i-a dat unui jucător care intra la masă, cartea sa de vizită, rugîndu-l să-i spună lui Menotti că este la uşă. Între timp, Maradona s-a strecurat pe lîngă noi, în salon. Am murmurat atunci a reproş, ca să mă audă şi să mă privească: „Mas tarde! Mas tarde!". S-a uitat la mine parcă cu răutate. De-abia mai tîrziu am descoperit enigma cu aminarea şi încăpăţînarea lui Maradona de a accepta interviul. Purtătorul lui de cuvînt, care fixează şi onorariul pentru fiecare interviu — lipsea. Nu era cine să ducă... tratative. V-asigur, sumele nu erau deloc derizorii. Cum ştiţi, tariful la „El Mundialul" din Spania pentru interviu cu „Dieguito", cu toate că n-a strălucit, cum se aştepta toată lumea, era de... 5 000 dolari. În ce ne priveşte, despre aşa ceva nu putea fi vorba. Demersurile au continuat, însă. Şi cînd eram cu totul buimac de atîta umblet, de atîta frămîntare, cu glasul sugrumat de emoţie şi zîmbetul pe buze, consilierul economic, Mircea Miclea, îmi strigă precipitat: „Haideţi, ne aşteaptă Menotti!". Intrăm în salon. Terminase de servit masa. Îşi aprinsese o ţigare şi stătea între colaboratorii săi. Se ridică în picioare, înalt, deşirat, încît credeai că nu se mai termină. Ne primeşte cu un zîmbet prietenesc, fixîndu-ne în timp ce ne strîngea mîna, pe fiecare, cu ochii săi albaştri, profunzi. Ne mărturiseşte că este încîntat să cunoască prieteni români şi totul părea foarte normal. Ca şi cînd nici n-ar fi ştiut nimic de eforturile noastre pentru a ajunge la acest punct culminant. De fapt, ca să ajungi la gloriile fotbalului, trebuie să treci chiar şi prin zid. Şi obstacolele sporesc cînd este vorba de Menotti, acest „Everest" al jocului cu balonul rotund. Ne aşezăm pe scaune, în jurul mesei rămase nedebarasată, cu mormane de farfurii şi resturi de mîncare şi fructe. Pînă să se mai încălzească atmosfera şi să apară cafelele comandate de amfitrion, principalul consilier al ambasadei noastre de la Buenos Aires, Vasile Berindean, a exprimat cîteva fraze într-o spaniolă elevată şi într-un rafinat stil diplomatic. Noi, ceilalţi trăim sentimentul victoriei. Am reuşit să trecem toate obstacolele, să spargem implacabilul zid şi să ajungem în faţa „magului". M-am gîndit, imediat, la cîteva lucruri care să-l flateze. A fost încîntat să afle că eu consideram o „mare victorie personală" realizarea interviului cu atît de vestitul antrenor, un succes profesional dintre cele mai reuşite ale carierei de gazetar sportiv. Cînd a mai aflat că este foarte cunoscut şi apreciat în România de toţi suporterii fotbalului, faţa i s-a luminat şi ochii i-au devenit surîzători. Iar cînd i-am oferit, în dar, un „Ilie Pronosport" s-a arătat emoţionat şi a privit cu mare atenţie acest chip de fotbalist, atît de ingenios realizat. Ba chiar a început să-i descrie, meditînd filosofic, „Ilioţă" al nostru devenind pentru marele antrenor imaginea libertăţii şi demnităţii, a sportivului liber, ţigara în colţul gurii şi bascul peste ochi şi ureche, dîndu-i aerul de „şmecher" în sensul bun al cuvîntului, adică a omului inteligent, descurcăreţ în lume. A descifrat o anume manieră de a privi viaţa. I-am mărturisit că mi-am pregătit, din vreme, întrebările pentru a nu-i răpi din timpul preţios. Debutul interviului mai întîrzie puţin pentru că M. Lucescu, aflînd de izbînda noastră, renunţă la masă şi îşi face apariţia în salonul unde ne aflăm. Rămînem şi noi surprinşi. Menotti îl cunoaşte, îşi aminteşte de el ca jucător. Cei doi antrenori rememorează secvenţe din trecut. „Magul" are cîteva amintiri plăcute legate de România: jocul de la Bucureşti, cu Iugoslavia, 4—6, apoi meciul Argentina—România 2—0... Vorbeşte de Dinu, Iordănescu, Dobrin, Răducanu... Antrenorul român îi destăinuie că i-a urmărit fiecare pas şi îl felicită pentru cărţile scrise, mărturisindu-i că ar dori să aibă şi el măcar una cu autograful autorului...

— Va urma —

VASILE CĂBULEA

SPORT

Turneul de volei „PIETROASA-BUZĂU" '82"

În a treia zi a întrecerilor pentru trofeul „Pietroasa — Buzău '82" la volei, echipa noastră a întîlnit reprezentativa Franţei. De la început elevii antrenorului Nicolae Sotir au abordat partida în forţă, astfel că după numai cîteva minute de joc, tabela indica 4—1 în favoarea României. Blocajul nostru funcţionează bine, remarcîndu-se la fileu Petre Ionescu. La 13—7 Nicu Stoian are din nou cîteva intervenţii foarte bune, primul set încheindu-se cu 15—7. În setul următor, cel mai scurt ca timp de desfăşurare, se remarcă de la noi Viorel Manole, Nicu Stoian şi Dan Girleanu. Echipa noastră îşi regăseşte mai bine ca oricînd cadenţa, jocul căpătînd cursivitate şi variaţie. Pline de spectaculos sînt intervenţiile lui Florin Mina, pe mîna căruia setul se încheie cu 15—4.

După acest set fulger, ne-am fi aşteptat atît noi cît şi cei peste 2 500 de iubitori ai sportului aflaţi în moderna Sală polivalentă din Buzău ca tricolorii să încheie partida în forţă. Numai că francezii preiau cîrma jocului reuşind să conducă la un moment dat cu 5—3. În formaţia noastră se produc cîteva schimbări. Reintră Cata — Chiţiga şi Sorin Macavei. Reuşind să egalăm şi să preluăm conducerea cu 7—5. Echipa noastră traversează din nou cîteva momente dificile astfel că la 14—12 atunci cînd toţi ne-am fi aşteptat ca partida să se încheie, meciul să se prelungească, francezii fortind în repetate rînduri şi nu fără rezultat blocajul nostru. Greşim pe propriul serviciu, antrenorul Sotir cere un minut de întrerupere după care tricolorii se pare că îşi revin, reuşind să-şi adjudece setul cu 15—13.

Mîine naţionala României are de susţinut un examen mult mai dificil în compania voleibaliştilor din R.D.G.

D. I. DINCĂ

MERIDIAN

● ASEARĂ, PE STADIONUL „23 AUGUST" din Capitală, echipa naţională de fotbal a României a susţinut un joc de verificare în compania formaţiei iugoslave Buducnost Titograd. Fotbaliştii români au obţinut victoria cu scorul de 3—0 (1—0), prin golurile înscrise de Dudu Georgescu (min. 29), Balaci (min. 63, din lovitura de la 11 m) şi Andone (min. 75).

În deschidere, o selecţionată divizionară a ţării noastre a întrecut cu 4—1 (2—0) lotul de tineret al României.

● DISPUTATĂ CONTRACRONOMETRU INDIVIDUAL pe Calea Feleacului, etapa a doua a competiţiei ciciliste internaţionale „Cupa Voinţa" a revenit rutierului român Ionel Gancea.

Tot ieri, după-amiază, s-a desfăşurat etapa a 3-a — circuit pe străzile municipiului Cluj-Napoca — întrecere cîştigată de polonezul Miroslav Karon, cronometrat pe 56 km cu timpul de 1 h 20'43" (medie orară 41,460 km). În acelaşi timp cu învingătorul, s-a situat pe locul al doilea alergătorul român Cornel Nicolae.

Lider al clasamentului general este Ionel Gancea, urmat de Grohowski (Polonia), la 1'30", Raszkowski (Polonia) — 1'53" şi Mircea Romaşcanu (România) — la 2'26".

Astăzi are loc etapa a 4-a : Cluj-Napoca — Huedin şi retur (104 km).

● ÎN CONTINUAREA TURNEULUI pe care îl întreprinde în ţara noastră, echipa de rugby a Universităţii din Cambridge a jucat ieri în Capitală cu formaţia Steaua. Partida s-a încheiat cu scorul de 14—4 (10—4) în favoarea rugbiştilor români.

azi

INFORMAŢII·NOTE·ŞAH·FILATELIE·UMOR
ÎNSEMNĂRI·MUZICĂ·JOCURI·EPIGRAME

Pe cîţiva quadraţi

Întrecerea utecistă a intrat acum în linie dreaptă. Mai sînt deci doar cîteva zile pînă la 23 August. În organizaţiile U.T.C. de pe tot cuprinsul patriei e o atmosferă fierbinte, de emulaţie, de permanentă autodepăşire. Săptămîna 16—22 august e pentru sute de organizaţii U.T.C. o săptămînă-record în producţie şi calitate ● Săptămîna-record în producţie a tinerilor din Alba va însemna o producţie cu o valoare de peste 1 200 000 lei concretizată în obţinerea a 20 t zgură metalurgică, 20 t cărămidă refractară, 1 600 buc. maşini de spălat şi altele. ● Patru zile record în producţie (17, 18, 19 şi 20 august) la „Metrom" Braşov. Valoarea producţiei : 150 mii lei ● Peste 4 milioane lei valoarea producţiei suplimentare obţinute în aceste zile de tinerii buzoieni ● 3 800 de tineri dîmboviţeni sînt antrenaţi şi ei în zile record pentru producţie şi calitate. ● Acţiuni de muncă patriotică în sprijinul producţiei susţin, cu bune rezultate, şi cei 5 000 de tineri timişeni din 27 unităţi economice ● În această perioadă foarte mulţi tineri participă la lucrări specifice din agricultură ● Peste 4 000 de tineri din comunele judeţului Botoşani participă la eliberarea terenurilor de paie şi la alte lucrări agricole de sezon ● Tinerii din Dolj s-au angajat să recolteze în aceste zile 800 t legume şi 700 tone fructe. Tot în această perioadă în organizaţiile U.T.C. se pregătesc importante manifestări cultural-artistice care vor avea loc în zilele de 23 şi 24 August.

Orgoliu

O ÎNTREBARE PENTRU ACTRIŢA TANIA FILIP

— Copia fidelă a cărei actriţe de valoare vrei să fii Tania Filip ?

— Nu vreau să fiu copia, chiar şi mai puţin fidelă, a nimănui. În clipa de faţă, în actoria modernă, e bine ca fiecare să vină cu personalitatea, cu individualităţile lui. Pot să vă spun că gusturile mele se-ndreaptă către actorul complet de tipul Valeriei Seciu ori Victor Rebengiuc. (A consemnat **Iulian Talianu**).

Foto-album

Poarta intrării spre Neamţ poate fi deschisă cu aceste chei — Cheile Bicazului

Inedit

NUNTĂ LA PIATRA CRAIULUI

Tinerii Daniela Adriana Boca, studentă, şi Valentin Munteanu, profesor-muzicolog, şi-au sărbătorit recent căsătoria printr-un voiaj de nuntă în Munţii Piatra Craiului. Miri şi invitaţi, echipaţi bineînţeles de munte, au pornit-o din Cimpulung Muscel spre Valea lui Ivan, Marele Grohotiş, Lanţuri. Creasta la Om, au trecut apoi prin Grind şi Brusturet. Primul popas şi masa de nuntă au avut loc sub Umerii Pietrei Craiului. A fost, spun tinerii nuntaşi, o nuntă **nemai-po-me-ni-tă.** Atît de nemaipomenită încît exemplul pare să fie molipsitor. Deja tinerii Ilie Marian şi Valentin Vătăşescu au promis colegilor că îi vor invita nu peste multă vreme la nunţi asemănătoare. Cu tinereţe şi voie bună ! **(Ioan Dobrescu).**

Caligrafii de buzunar

EROII NU SÎNT FOTOGENICI

Distincţia lor nu ţine de zîmbetul studiat şi filmic, nici de vestimentaţia impecabilă a unor personaje cu identitate fictivă. Ei sînt, aşa cum sînt, în carne şi oase. Uneori obosiţi, uneori abătuţi, uneori fără chef de vorbă. Nici nu aşteaptă să se spună la trecerea lor pe stradă : iată eroul cutare de la uzina cutare sau de pe şantierul cutare. Eroii nu arborează fotogenia vedetelor, nu-şi studiază gesturile imortalizării şi nu ţin deloc la reclamă.

*Un asemenea erou în carne şi oase mi-a reproşat cu prilejul unor filmări pentru televiziune siciitoarea preocupare a oamenilor din echipa pe care o conduceam de a „retuşa" realitatea, de a căuta, cum s-ar spune, cel mai favorabil unghi şi cea mai favorabilă lumină pentru fotogenia celui în cauză. Ca şi cînd tot ce făcuse acel om în mai bine de 25 de ani de căutări, de nopţi albe de izbînzi şi trecătoare insuccese, era mai puţin important decît faptul dacă arăta sau nu arăta bine, dacă era zîmbitor sau încruntat, dacă se poticnea sau vorbea cursiv, dacă rîdurile care-i brăzdau faţa puteau să fie atenuate sau nu sub reflectoare. Cu simplitatea celui care

DE PESTE HOTARE

STIRI·NOTE·COMENTARII·STIRI·NOTE·COMENTARII·STIRI·NOTE·COMENTARII

Evoluția situației din Liban

BEIRUT 18 (Agerpres) — Agenția palestiniană de informații W.A.F.A. transmite că trupele israeliene de invazie își consolidează pozițiile în estul văii Bekaa. Astfel, precizează sursa citată, în apropierea localității Yanta a fost dislocat un batalion israelian de blindate format din 80 de vehicule și 600 de militari și ofițeri. Un alt batalion de blindate staționează în jurul satelor Qaraoun și Kamed Al Loz. Trupele israeliene au ocupat clădirea poștei din localitatea Rashaya Al Wadi din sudul Libanului, semnalează W.A.F.A.

Pe de altă parte, precizează agenția citată, forțele israeliene au expulzat aproximativ 1 400 de familii palestiniene din tabăra Moyeh Wa Miyeh, forțîndu-le să se adăpostească în suburbiile orașului Saida, agravînd și mai mult situația populației refugiate. Tabăra a fost apoi distrusă.

BEIRUT 18 (Agerpres). — În timp ce acordul de încetare a focului — intrat în vigoare la 12 august — se menține, iar o reglementare a problemei Beirutului pare aproape de realizare, asediul impus de forțele israeliene Beirutului de vest continuă, intrînd miercuri în a 45-a zi, relatează agenția Wafa, Beirutul de vest este în continuare lipsit de electricitate, iar apa nu poate fi pompată din cauza lipsei de curent. Forțele israeliene nu permit trecerea în partea asediată a orașului, de combustibil, alimente și medicamente. De aceea, produsele de strictă necesitate sînt vîndute pe piața ilicită la prețuri exorbitante, inaccesibile celor săraci și refugiaților, relatează Wafa.

Absența electricității, a apei și serviciilor de bază, precum și aglomerarea populației în centrul orașului fac ca, în prezent, condițiile de viață ale populației civile să fie extrem de dificile.

BEIRUT 18 (Agerpres) — Agențiile internaționale de presă informează că miercuri a avut loc o reuniune a cabinetului libanez, consacrată examinării situației din țară, cu precădere din Beirutul de vest. La sfîrșitul reuniunii, primul ministru Shafic Al Wazzan, a declarat că guvernul a aprobat planul privind retragerea combatanților palestinieni din Beirutul de vest, asediat de trupele israeliene. El a anunțat, de asemenea, că guvernul libanez va cere guvernelor francez, american și italian participarea cu trupe la forțele internaționale „tampon", începînd de la 19 august. Aceste forțe vor fi amplasate în capitala libaneză în cadrul planului de dezangajare a Beirutului. Pe de altă parte, ministrul libanez de externe a declarat că retragerea combatanților palestinieni va începe sîmbătă sau duminică.

Anterior ședinței cabinetului, președintele Elias Sarkis a avut o nouă întrevedere cu emisarul american, Philip Habib.

RABAT 18 (Agerpres) — Regele Hassan al II-lea al Marocului l-a primit pe Chedli Klibi, secretarul general al Ligii Arabe, aflat într-o vizită în capitala marocană în vederea pregătirii reuniunii ministeriale a țărilor membre ale ligii, ce va avea loc la 28 august, — anunță agenția M.A.P. Aceeași agenție precizează că reluarea lucrărilor Conferinței arabe la nivel înalt de la Fes va avea loc la 6 septembrie.

PARIS 18 (Agerpres). — Într-un interviu acordat televiziunii, președintele Franței, Francois Mitterrand, a precizat că politica țării sale față de Orientul Apropiat are la bază următoarele trei principii: dreptul poporului israelian de a trăi în pace, în cadrul unor frontiere sigure; drepturile poporului palestinian la autodeterminare și de a dispune de o patrie a sa; dreptul poporului libanez de a-și redobîndi unitatea și independența — informează agenția France Presse. Politica franceză față de această zonă — a arătat președintele — nu este nici antiarabă, nici antiisraeliană, ci o politică de „echilibru și pace".

În ce privește prezența în Liban a unei forțe multinaționale, Francois Mitterrand a declarat că Franța nu ar fi acceptat participarea sa la această forță dacă nu ar fi existat un acord prealabil al tuturor părților interesate.

În altă ordine de idei, președintele Franței a anunțat o serie de măsuri de luptă împotriva terorismului, între care crearea unui Secretariat de stat pentru securitatea publică.

Problema palestiniană în dezbaterea O.N.U.

Prezentarea poziției României

NAȚIUNILE UNITE 18 (Agerpres). — În dezbaterile sesiunii speciale de urgență a Adunării Generale a O.N.U. consacrată problemei palestiniene, ale cărei lucrări au fost reluate luni la New York, a luat cuvîntul reprezentantul țării noastre. A fost prezentată poziția României, a președintelui Nicolae Ceaușescu în legătură cu situația gravă existentă în Liban și necesitatea realizării urgente a unei soluții politice, care să dea forțelor politice libaneze posibilitatea de a decide, pe calea unei reconcilieri naționale, asupra viitorului liber, independent și suveran al țării lor. A fost, de asemenea, reafirmată poziția țării noastre cu privire la necesitatea soluționării globale, juste și durabile, prin negocieri, a conflictului din Orientul Mijlociu.

NAȚIUNILE UNITE 18 (Agerpres). — Cu 13 voturi pentru și două abțineri, Consiliul de Securitate al O.N.U. a hotărît prelungirea cu două luni a mandatului Forței interimare a Națiunilor Unite din Liban (UNIFIL). În rezoluția adoptată în acest sens se prevede, între altele, efectuarea de către Consiliul de Securitate a unui examen complet al situației sub toate aspectele sale înainte de 19 octombrie 1982" — relatează agenția France Presse.

Spre o soluționare rapidă a crizei de guvern din Italia?

ROMA 18 (Agerpres). — Criza de guvern din Italia, declanșată cu 11 zile în urmă prin retragerea miniștrilor socialiști din cabinetul primului ministru Giovanni Spadolini, pare să se îndrepte spre o soluționare rapidă, a declarat președintele Italiei, Alessandro Pertini. Într-un interviu acordat ziarului „Corriere della Sera", președintele a spus că Giovanni Spadolini, însărcinat cu formarea noului guvern, și-ar putea încheia această misiune în următoarele zece zile.

Comentatorii politici italieni apreciază că, după ce Partidul Socialist Italian a anunțat marți că-l va sprijini din nou pe Giovanni Spadolini, noul guvern s-ar putea să fie constituit chiar și pînă la sfîrșitul acestei săptămîni. A.F.P. care transmite știrea, relevă însă că, deși P.S.I. a acceptat programul de măsuri social-economice propus de Spadolini, cel mai greu obstacol care rămîne este cel al numirii miniștrilor, deoarece, neîndoios, partidele vor renunța greu la opțiunile lor.

Manifestări consacrate României cu prilejul zilei de 23 August

Cea de-a 38-a aniversare a revoluției de eliberare socială și națională, antifascistă și antiimperialistă din România prilejuiește peste hotare noi manifestări dedicate țării noastre.

La Ambasada română din Elveția a avut loc o întîlnire cu reprezentanți ai autorităților federale și ai mijloacelor de informare în masă. Ambasadorul țării noastre, Ion Datcu, a evidențiat cu această ocazie importanța istorică a actului de la 23 August, rezultatele obținute îndeosebi în ultimii 17 ani de poporul român în edificarea societății socialiste, sub conducerea partidului comunist, în frunte cu tovarășul Nicolae Ceaușescu.

A fost prezentat filmul documentar „România azi".

Sub auspiciile Comitetului pentru relații culturale cu străinătatea și Asociației de prietenie coreeano-române, la Casa de cultură „Cianlima" din Phenian au avut loc o gală de film și vernisajul unei expoziții documentare românești.

A fost prezentat filmul artistic românesc „Ultima frontieră a morții".

La sediul Centrului de relații internaționale al Universității naționale autonome din Mexic a fost organizat un ciclu de conferințe pe tema „Aspecte geoeconomice, politice, comerciale și culturale ale României". Doctor Graciela Arroyo Pichardo și prof. Balanzario Zamoral au subliniat rolul țării noastre în economia mondială, în promovarea unei politici de pace și cooperare pe planeta noastră. A vorbit, de asemenea, ambasadorul României la Ciudad de Mexico, Constantin Băbălău.

Atașatul militar, aero și naval al României la Varșovia, Nicolae Dinu, a avut întîlniri cu militari ai armatei poloneze din garnizoanele Lublin și Demblin. În expunerile făcute cu acest prilej a fost subliniată importanța istorică a actului revoluționar de la 23 August 1944, care a deschis calea construcției socialiste, a marilor înfăptuiri ale poporului român sub conducerea tovarășului Nicolae Ceaușescu.

Țările Americii Centrale doresc să-și rezolve prin negociere și dialog problemele

SANTO DOMINGO 18 (Agerpres). — Cinci state latino-americane — Belize, Republica Dominicană, Costa Rica, Nicaragua și Venezuela — au adoptat la Santo Domingo o declarație în care se pronunță pentru „negociere și dialog" în rezolvarea crizei din zona Americii Centrale — relatează agenția nicaraguană de presă A.N.N. Documentul relevă dorința țărilor semnatare de a extinde cooperarea, de a contribui la creșterea economică a lor, evidențiind în același timp necesitatea redefinirii și reorientării sistemului interamerican, în concordanță cu cerințele actuale.

Respingînd orice soluționare pe calea violenței a problemelor din zonă, declarația menționează că, prin voință și acțiune comună, trebuie promovate și puse în practică democrația, dezvoltarea economică și dreptatea socială. Documentul afirmă, totodată, aderiunea la principiile egalității între state, respectului suveranității, independenței și integrității teritoriale, neintervenției în treburile interne ale altor țări, nerecurgerii la amenințarea cu forța și la folosirea forței în rezolvarea diferendelor dintre state.

SAN SALVADOR 18 (Agerpres). — După mai multe tentative eșuate de a străpunge liniile defensive ale detașamentelor Frontului Farabundo Marti pentru Eliberare Națională (F.M.E.N.), armata salvadoriană s-a retras din zona vulcanului Guazapa, controlată de insurgenți — informează postul de radio „Venceremos", reluat de Prensa Latina. Aceeași sursă menționează că un comando salvadorian, care a organizat o ambuscadă împotriva insurgenților în împrejurimile localității Apectepeque, din departamentul San Vicente, a înregistrat serioase pierderi în oameni și tehnică de luptă.

Pe de altă parte, postul de radio „Farabundo Marti", citat de agenția I.P.S., transmite că în apropierea garnizoanei Guarjila, departamentul Chalatenango, continuă luptele dintre trupele guvernamentale și luptătorii F.M.E.N. Se precizează că acest punct militar fusese cucerit săptămîna trecută de insurgenți.

R. F. G.: Credit guvernamental pentru „A. E. G. - Telefunken"

BONN 18 (Agerpres). — Cunoscuta companie vest-germană de produse electronice „AEG-Telefunken", care s-a declarat insolvabilă săptămîna trecută, va primi suma de 600 milioane mărci din partea guvernului federal, cu titlu de credit pentru garantarea exporturilor — a anunțat, la Bonn, ministrul de finanțe al R.F.G., Manfred Lahnstein. Creditul, destinat să susțină diferite contracte externe încheiate de firma vest-germană, confruntată cu mari dificultăți financiare, a primit aprobarea de principiu a guvernului săptămîna trecută, cu condiția ca băncile vest-germane să consimtă acordarea unor împrumuturi pentru compania „A.E.G.-Telefunken". Ministrul vest-german de finanțe a precizat că această garanție de credit guvernamentală va fi acordată în cîteva zile, după punerea la punct a unor aranjamente financiare.

Pe de altă parte, oficialități ale Ministerului economiei al R.F.G., citate de agenția Associated Press, au făcut cunoscut că „A.E.G.-Telefunken", care este a doua firmă electronică vest-germană în privința cifrei de afaceri, examinează o altă cerere de credit din partea companiei, în valoare de un miliard de mărci vest-germane, pentru soluționarea dificultăților create de lipsa de lichidități.

După cum a declarat Hans Friderichs, președintele Consiliului de administrație al companiei „A.E.G.-Telefunken" și al „Dresdner Bank" — care este unul din principalii creditori ai firmei aflate în dificultate — aceasta din urmă are nevoie de circa două miliarde mărci pentru restructurare și evitarea falimentului.

ITALIA: Lupta împotriva Mafiei — o problemă națională

ROMA 18 (Agerpres) — Lupta împotriva criminalității mafiote în Italia „a devenit o problemă cu caracter național" care cere, pe lîngă măsurile adoptate de poliție, „un efort comun al tuturor forțelor statului" — a declarat, într-un interviu acordat radiodifuziunii, ministrul italian de interne, Virginio Rognoni. El a precizat că trebuie depuse eforturi nu numai pentru a preveni acțiunile Mafiei, ci și pentru a urgenta anchetele și investigațiile în curs asupra crimelor și a altor delicte comise în ultima perioadă de mafioți.

„Spirala violenței de tip mafiot a cunoscut anul acesta în zona orașului Palermo, capitala regiunii siciliene, un ritm fără precedent" — notează agenția ANSA. Astfel, se precizează, în decurs de un an mafioții au comis aici circa 100 de delicte, iar în timp de numai o săptămînă — 14 omucideri.

LUMEA SECOLULUI XX

Carnavalul uitării, al dezamăgirii

Pe King's Road, lungă stradă comercială situată în unul din cele mai selecte cartiere ale Londrei, Chelsea, se desfășoară în fiecare sîmbătă parada carnavalescă a punks-ilor. Sosesc aici în grupuri mici, etalîndu-și îmbrăcămintea și coafura ieșite din comun, își pun la punct machiajul făcut după reguli care țin de imaginația cea mai stranie, eventual își crestează antebrațele cu lame de ras pentru a oferi trecătorilor și mai multe motive de repulsie. Această comportare ostentativă traduce „dorința de autodistrugere în care ei se afundă pentru a uita societatea ce îi respinge și pe care acești tineri se răzbună, țimorînd-o".

Într-un reportaj, revista franceză „Paris Match" face o incursiune în capitala britanică pe urmele ciudatelor grupări de tineri care se ghidează după un singur cuvînt de ordine: distruge! Reluăm, pe scurt, pasaje din reportaj.

Londra este invadată de noi rase de marginali. Contrar generațiilor precedente, tinerii britanici nu se mai grupează toți în aceeași nebuloasă de nebunie pașnică. Acum grupurile se ignoră și se insultă. Dacă te iei după ceea ce vezi pe King's Road sau alte străzi și cartiere londoneze, ești înclinat să crezi că tineretul Marii Britanii sfidează criza economică și așteptă al treilea război mondial. Șase mari firiburi, recunoscute după panoplia proprie în ceea ce privește îmbrăcămintea, moda părului, insignele, muzica, populează în prezent Londra, dînd tonul gradului de dispreț față de societatea în care trăiesc: punks (putrezii), skinheads (craniile rase), squatters (ocupanții prin forță a unor locuințe), heavy-metal kid (copiii metalului greu), mods și neoromanticii. Dansînd pesimiste pe marginea abisului, unele din noile grupuri sînt deosebit de violente, îndeosebi cînd obiectul disputei este o problemă rasială. Ultima încăierare a unui grup de skinheads, petrecută în Southall, un cartier din sudul Londrei, a dus la rănirea a 87 de polițiști iar străzile martore înfățișau a doua zi o imagine apocaliptică.

Am discutat cu un skinhead, Colin, 20 de ani, care nu a reușit în cele din urmă să-mi explice pentru ce motiv preferă acest mod de viață. Am reținut că el nu a găsit un loc de muncă de peste doi ani, cînd a terminat școala. De obicei, adepții acestei grupări se angajează din cînd în cînd pentru efectuarea unor munci necalificate. Unii primesc o infimă alocație de șomaj iar cei mai mulți fură din magazine. În ceea ce privește convingerile lor politice sînt confuzi, căzînd pradă ușor propagandei mișcărilor neonaziste. Pe stadioanele unde se desfășoară concertele lor de muzică susținute de formații ce se intitulează „Nebunie" sau „Obiceiuri urite", au fost împrăștiate manifeste ale organizațiilor rasiste și neonaziste. Thomas Mensforth, 25 de ani, cîntăreț al trupului „Îngerii parveniți", unul din cele mai sălbatice grupuri, pozează pentru revista tineretului neofascist dar se declară, pe de altă parte, admirator al unui lider sindical, căruia îi dedică și o melodie, „Două milioane de voci" — numărul șomerilor în momentul în care el a compus cîntecul.

Drogul lor este „glue sniffing", un fel de clei puternic, respirat dintr-un sac de plastic, ce nu costă decît cîteva lire în cazul în care este cumpărat, căci de obicei este furat din supermagazine. Amețiți de acest drog se întîlnesc în locurile favorite, bauri sordide, unde joacă psihodrama acestei violențe pe care au depășit-o cu forța disperării.

Spike (Țeposul), este regele punks-ilor, grupare neviolentă. 18 ani, tricou pe care este imprimată zvastica, inel în nas, părul, într-adevăr, într-o coamă țepoasă. Cînd vorbește se strîmbă în fel și chip, că nu înțelegi decît cu greu ce vrea să spună. Pe peretele camerei și-a pictat toată filozofia sa „No future" — fără viitor. Inutil să-l întrebi cu ce se ocupă. Cuvîntul acesta nu face pur și simplu parte din vocabularul lui. În maniera sa, Spike este un caz simbolic a ceea ce au devenit punks. În 1976, mișcarea a apărut ca o reacție la pasivismul mișcării hippy și ca o reintoarcere la realitatea dură a vieții cotidiene: șomajul și criza economică. Atunci, în 1976, violența lor era mai mult simulată decît reală. Astăzi, realitatea a ajuns — și chiar a depășit — cele mai optimiste anticipări din urmă cu cinci-șase ani. Numărul șomerilor atinge trei milioane, pînă la 40 la sută din populația activă a cartierelor sărace ale marilor orașe. În aceste condiții, punks-ii și celelalte grupuri au devenit tot niște marginali, niște hippy, însă fără căutarea unui refugiu imaginar. Un lumpen urban fără speranță.

R.P.D. COREEANĂ: Printre sursele interne de materii prime ale industriei siderurgice se numără și minele „la zi" de la Musan

Nouă agresiune a regimului rasist sud-african împotriva Angolei

LUANDA 18 (Agerpres). — Regimul rasist sud-african a declanșat o nouă agresiune împotriva Republicii Populare Angola — scrie „Jornal de Angola". Politica expansionistă a autorităților de la Pretoria provoacă numeroase victime în rîndurile populației civile, subminează economia țării, provoacă mari daune materiale și umane. Aviația sud-africană bombardează regiuni industriale și agricole, puncte populate, căile de transporturi care asigură aprovizionarea cu alimente a regiunilor din sudul Angolei, unde, din cauza lipsei de alimente, mor infometați bătrîni, femei și copii.

Actuala agresiune — arată „Jornal de Angola" — a început la 19 iulie, cînd trupele intervenționiste sud-africane au atins localitatea Cuvelai și, continuîndu-și înaintarea, amenință provincia Huila. Aviația sud-africană efectuează raiduri de bombardament asupra regiunilor Cuvelai, Kasinga, Dongo și asupra altor puncte populate operînd pînă la o adîncime de peste 200 km în interiorul Angolei.

La agresiunea sud-africană — relevă „Jornal de Angola" — participă patru brigăzi, un regiment de 34 de batalioane ale forțelor armate ale regimului rasist de la Pretoria, susținute de 40 de vehicule militare și 30 de elicoptere. Numai în cursul atacului întreprins asupra localităților Cahama și Chimbemba — acțiune la care au participat 11 avioane „Mirage" — 22 de persoane au fost ucise, iar alte 42 — rănite, scrie ziarul.

Depresiune economică în Australia

CANBERRA 18 (Agerpres). — Guvernul Australiei a prezentat în parlament proiectul său de buget pe anul financiar 1982-1983, care a început la 1 iulie a.c. În discursul rostit în forul legislativ, ministrul bugetului, John Howard, a apreciat că fenomenele de depresiune economică „se manifestă tot mai pregnant în Australia". „Piața externă devine tot mai dificilă pentru noi, a continuat ministrul australian, în timp ce șomajul crește, iar rata inflației se menține la un nivel ridicat. Această situație se răsfrînge negativ asupra vieții fiecărei familii australiene".

În legătură cu situația economică a Australiei, agențiile de presă amintesc faptul că în exercițiul financiar recent încheiat inflație a atins 10,7 la sută. În același timp, observatorii de la Canberra remarcă faptul că pentru noul exercițiu financiar se preconizează o sporire a alocațiilor militare cu 11,8 la sută, respectiv un buget militar de 4,622 miliarde dolari, deși multe programe sociale vor fi serios amputate, iar deficitul bugetar antecalculat se va ridica la 1,674 miliarde dolari.

Sărbătoarea poporului afgan

Poporul afgan sărbătorește astăzi un moment important al istoriei țării, împlinirea a 63 de ani de la proclamarea independenței de stat.

O nouă etapă în istoria acestei țări din Asia centrală a fost inaugurată odată cu transformările social-politice profunde, legate nemijlocit de revoluția democratică și populară. Acest proces innoitor se face resimțit în toate sferele vieții economice și sociale, dar mai cu seamă în agricultură, sector de bază al economiei afgane, în care lucrează circa 85 la sută din populația activă a țării. Cu toate că relieful țării este predominant muntos, relief ce alternează cu cîmpii nisipoase — zone mai puțin fertile, la poalele munților Hindu Kush se întinde o cîmpie înaltă piemontană scăldată de Amudarja și afluenții săi, cea mai importantă regiune agricolă a țării unde se cultivă grîu, orez, trestie de zahăr, bumbac, legume și fructe.

Afganistanul care a resimțit din plin înapoierea economică moștenită din trecut și-a concentrat eforturile pentru lichidarea vechilor structuri, înfăptuind o seamă de reforme menite să îmbunătățească situația populației și în special a țărăninii. În acest scop autoritățile de la Kabul au înfăptuit reforma agrară și au creat premisele necesare înființării a peste 1 000 de cooperative agricole, care la sfîrșitul actualului plan de dezvoltare economică pe perioada 1979—1984 urmează să livreze circa jumătate din producția națională de cereale.

Aceste eforturi sînt conjugate cu cele privind valorificarea resurselor naturale ale țării, extinderii și modernizării sectorului industrial, formării de cadre naționale, atît de necesare tinerei industrii afgane, economiei în general. În ultimii ani s-a trecut la construirea de noi obiective economice printre care întreprinderi textile, a unor fabrici de ciment și materiale de construcții, noi unități ale industriei alimentare etc. Printre acestea se detașează unul dintre cele mai mari obiective din țară — Complexul pentru extracția și rafinarea gazelor naturale de la Diarkuduk.

Între România și Republica Democratică Afganistan s-au statornicit și se dezvoltă relații de prietenie și colaborare întemeiate pe principiile respectului independenței și suveranității naționale, egalității în drepturi și avantajului reciproc, principii care conferă un nou cadru pentru extinderea și diversificarea pe mai departe a relațiilor dintre cele două țări și popoare, în propriul interes, al cauzei generale a păcii și înțelegerii internaționale.

I. ALEXANDRU

PE SCURT

SUEDIA: CREȘTERE A ȘOMAJULUI JUVENIL

Guvernul suedez a anunțat elaborarea unui program special pentru combaterea șomajului în rîndul tinerilor, informează agenția D.P.A. Programul, în valoare de 250 milioane coroane, prevede crearea a 6 000 de locuri de muncă la nivel comunal, precum și a altor 1 000 de locuri suplimentare pe lîngă facultăți și instituții de învățămînt profesional.

În Suedia — amintește agenția — sînt înregistrați oficial 133 000 de șomeri, ceea ce reprezintă 3 la sută din populația apta de muncă. Ponderea tinerilor sub 25 de ani din totalul șomerilor este de 43 la sută.

● LA Ulan Bator s-au încheiat lucrările celei de-a VI-a reuniuni a Conferinței budiste asiatice pentru pace, la care au participat reprezentanți ai unor centre budiste naționale și ai unor organizații internaționale.

Reuniunea a adoptat un apel adresat tuturor budiștilor din lume prin care îi cheamă să militeze împotriva războiului și a înarmărilor, pentru pace și dezarmare.

● MINISTERUL AGRICULTURII al S.U.A. a anunțat că în anul fiscal 1981—1982 valoarea exporturilor agricole americane va înregistra o scădere de 8 la sută, situîndu-se la nivelul de aproximativ 40,5 miliarde dolari, față de cel de 43,8 miliarde dolari atins în exercițiul fiscal 1980—1981. Anunțînd această prognoză, L. Gray, președintele Consiliului Agriculturii al S.U.A., a apreciat că Administrația și Congresul trebuie să examineze urgent problema respectivă, deoarece altfel nu se poate sconta pe o redresare a situației economice a fermierilor americani.

CONVORBIRI S.U.A.—C.E.E.

La Washington au avut loc convorbiri între secretarul de stat al S.U.A., George Shultz, și Kjeld Olesen, președintele în exercițiu al Consiliului Ministerial al Pieței comune, aflat în vizită în capitala americană — relatează agenția France Presse.

Vorbind la o conferință de presă după întrevederea sa cu Shultz, Olesen a relevat că „este în așteptarea unui răspuns al guvernului american" la nota C.E.E. privind embargoul S.U.A. asupra materialelor destinate construcției conductei de gaze dintre Siberia și Europa occidentală.

● SECRETARUL GENERAL al O.N.U., Javier Perez de Cuellar, va efectua, începînd de la 19 august, vizite oficiale în R.P. Chineză și Japonia, a anunțat un purtător de cuvînt citat de agenția France Presse.

● ANSAMBLUL FOLCLORIC „Floricica Bărăganului" din județul Ialomița a prezentat o suită de spectacole în sudul Franței, în cadrul unor festivaluri internaționale de folclor.

La Montre-Jean, spectacolul de gală s-a bucurat de un succes deosebit, ansamblului decernîndu-i-se cea mai înaltă distincție a festivalului, „Medalia de aur", și diploma de onoare.

INFLAȚIE ÎN TURCIA

În luna iulie, nivelul inflației în Turcia a fost de 25,3 la sută, față de 23,9 la sută în luna iunie, relatează agenția TASS. Potrivit datelor oficiale publicate în capitala țării, în prima jumătate a anului, prețurile au crescut cu 36,8 la sută față de perioada corespunzătoare a anului trecut.

● AGENȚIA SEYCHELLEZĂ de presă S.A.P., citată de agenția France Presse, anunță că forțele loiale președintelui Republicii Seychelles, France Albert Rene, au preluat controlul asupra postului de radio și taberei militare din Union Vale, precum și asupra principalelor instituții din țară, ocupate temporar luni, de un grup de rebeli. Aceeași agenție menționează că restricțiile de circulație rămîn în vigoare.

TOKIO: MOȚIUNE DE NEÎNCREDERE ÎN GUVERN

Guvernul japonez a fost confruntat, miercuri, cu prima moțiune de neîncredere depusă în parlament de la venirea la conducere a primului ministru, Zenko Suzuki, în iulie 1980. Moțiunea a fost prezentată în Camera Reprezentanților — camera inferioară a Dietei — de către partidele comunist și Komei, în semn de protest față de proiectul de lege privind reforma administrativă, care a fost deja adoptat de camera superioară — Camera Consilierilor. În virtutea majorității de care, Partidul Liberal Democrat, de guvernămînt, dispune în Camera Reprezentanților, moțiunea de neîncredere a fost respinsă.

de toate

Încălecînd din... avion

Cow-boys care sar pe fereastră drept în spinarea cailor lor au fost văzuți frecvent în filme, poate uneori și în realitate. Americanul Jim Templeton, în vîrstă de 28 ani, a realizat însă, cu prilejul unui rodeo, o performanță cu totul ieșită din comun: după cum relatează agenția France Presse, el a sărit cu parașuta dintr-un avion ce zbura la altitudinea de 1 600 metri și a izbutit, de asemenea, să aterizeze în spinare acalului său, în aclamațiile miilor de participanți la spectacol. S-au găsit însă circotași care au contestat isprava, afirmînd că au avut impresia că animalul s-a deplasat puțin, pentru a facilita performanța stăpînului său...

„Cetate lacustră"

O „metropolă pe piloți" datînd din epoca bronzului a fost descoperită pe fundul lacului Viverone, în apropiere de Torino, după cum anunță „Supraintendența pentru antichități" din Piemont (nordul Italiei). Este vorba de cea mai mare cetate lacustră descoperită în Europa — după cum estimează cercetătorii. Ea se sprijinea pe 2 560 de piloți, acoperind o suprafață de circa 22 000 mp. În apropierea centrului principal — notează agenția France Presse — au fost identificate alte două „localități-satelit". Arheologii precizează că cetatea lacustră din Suedia, considerată pînă la această nouă desoperire a fi fost cea mai mare din Europa, era sprijinită pe numai 1 000 de piloți. Arheologul Luigi Fozzati consideră că materialul descoperit pe fundul lacului Viverone constituie „un adevărat tezaur", care permite reconstituirea, în parte, a vieții cotidiene a oamenilor din cetatea lacustră de acum 3 000 de ani. Arheologul italian apreciază că aceștia erau, potrivit urmelor și obiectelor descoperite, pescari, care cunoșteau bine fuziunea metalelor. Au fost găsite, astfel, între altele, fibule, un obiect din bronz care servea la ras, dar și un vas bine conservat conținînd încă hrană — grăunțe și legume. Urme de foc lasă să se creadă că cetatea lacustră ar fi fost distrusă de un incendiu, dar nu au fost găsite schelete sau fragmente de schelete umane, ceea ce ar putea fi un indiciu că locuitorii au dat foc cetății înainte de a o fi părăsit.

„Mizerabilii" cu Lino Ventura

Regizorul francez Robert Hossein a terminat filmările la noua ecranizare pentru cinema și televiziune a romanului lui Victor Hugo „Mizerabilii". Prima parte a filmului a fost turnată pe străzile vechiului oraș Sarlat, care și-a menținut în mare parte aspectul inițial. Scenele de luptă pe baricade au fost realizate în cele mai mari studiouri franceze de la Brysur-Marne. Pentru noua producție, care a înghițit cel mai mare buget afectat vreodată unui film francez, s-au făcut filmări care au durat opt luni. Actorul Lino Ventura a preluat dificila sarcină de a-l interpreta pe Jean Valjean după întruchipărea acestuia pe peliculă de către Jean Gabin.

Peliculă de diamant

Specialiștii sovietici au reușit să obțină un diamant sintetic sub forma unei pelicule netede, relatează agenția T.A.S.S. Un asemenea învelis pelicular din diamant poate fi utilizat pentru acoperirea unor piese de orice formă, ceea ce va determina prelungirea considerabilă a duratei de funcționare a pieselor respective. De asemenea, din pelicula de diamant se vor putea face oglinzi pentru instrumente astronomice, lentile și numeroase elemente de microelectronică.

Spre Antarctica

Brazilia va efectua în cursul viitoarei veri australe prima sa expediție pe continentul Antarctica, a declarat Fernando Sergio, șeful programului antarctic brazilian, citat de A.F.P. Expediția va studia condițiile de navigație pe Marea Weddel, pregătind, totodată, instalarea unei baze braziliene în Antarctica, prevăzută să aibă loc în sezonul 1987—1988.

REDACȚIA ȘI ADMINISTRAȚIA: București, Piața Scînteii, Tel. 17 60 10, 17 60 20. Abonamentele se fac la oficiile poștale și difuzorii din întreprinderi și instituții — Tiparul: Combinatul Poligrafic „Casa Scînteii". Cititorii din străinătate se pot abona adresîndu-se la ILEXIM — departamentul export-import presă P.O. Box 136—137, telex 11226 București, str. 13 Decembrie nr. 3.

40 362