SALA DE LECTURĂ

Proletari din toate țările, uniți-vă!

cîntea tineretului

ORGAN AL COMITETULUI CENTRAL AL UNIUNII TINERETULUI COMUNIST

ANUL XXXIX, SERIA II, Nr. 10 455 | 6 PAGINI – 50 BANI | SIMBĂTĂ, 8 IANUARIE 1983

1983 — AN HOTĂRÎTOR PENTRU ÎNDEPLINIREA ÎN BUNE CONDIȚII A PREVEDERILOR ACTUALULUI CINCINAL

Premisa unor înalte randamente în producție: VALORIFICAREA DEPLINĂ A INIȚIATIVELOR MUNCITOREȘTI

Din cronica întrecerii

O nouă linie tehnologică a fost racordată la circuitul productiv la Fabrica de sticlă din Suceava. Aici urmează a fi realizate anual 23 milioane butelii pentru industria alimentară. Noutatea constă în faptul că în procesul de producție se utilizează în proporție de 90 la sută materiale recuperabile și refolosibile, fiind prima linie din țară care folosește ca materie primă materiale secundare.

● La Fabrica de utilaje pentru construcții din orașul Negrești au fost racordate recent la circuitul economic două noi și importante capacități. Este vorba de intrarea în funcțiune a ultimei capacități de producție de 3 326 tone din secția de utilaje pentru construcții, astfel încît aceasta lucrează în momentul de față la parametrii proiectați de 6 626 tone anual. Pe fluxurile sale se realizează betoniere de 250 și 500 litri, precum și scarificatoare, utilaje cu caracteristici tehnice superioare. La aceeași unitate, la secția de mașini și utilaje de ridicat, a fost pusă în funcțiune o nouă și modernă capacitate de 120 tone anual, pe liniile căreia se vor produce vinciuri și palane utilizate la manevrarea greutăților și încărcarea acestora în mijloace de transport rutier și naval. Noile capacități au fost dotate cu mașini și instalații, echipamente și utilaje de înalt randament, de fabricație românească.

● La combinatul siderurgic din Hunedoara s-a acumulat o bună experiență în asimilarea, prin eforturi proprii, a unor piese necesare agregatelor. Colectivul secției mecanică 2 de pildă, a executat bucșa fusului de 30 de țoli de la laminorul de semifabricate nr. 1, piesă ce pînă nu demult se importa. Colectivul secției și-a intensificat eforturile în domeniul asimilării de noi piese de schimb destinate, în principal, laminoarelor. Printre acestea se numără brațul mașinii de legat colaci de sîrmă și blocul distribuitor al preselor de 1 000 tone forță. Bune rezultate pe această linie obține și colectivul de la oțelăria Siemens Martin nr. 1. Aici s-a organizat recent o echipă specializată în recondiționări de lingouri; potrivit unui calcul, în numai trei luni se pot recupera circa 400 tone de oțel. În vederea îmbunătățirii calității lingourilor, și deci a laminatelor, în cadrul secției se proiectează acum o nouă lingotieră cu parametri constructivi îmbunătățiți, prevăzută a intra în exploatare în acest trimestru al anului.

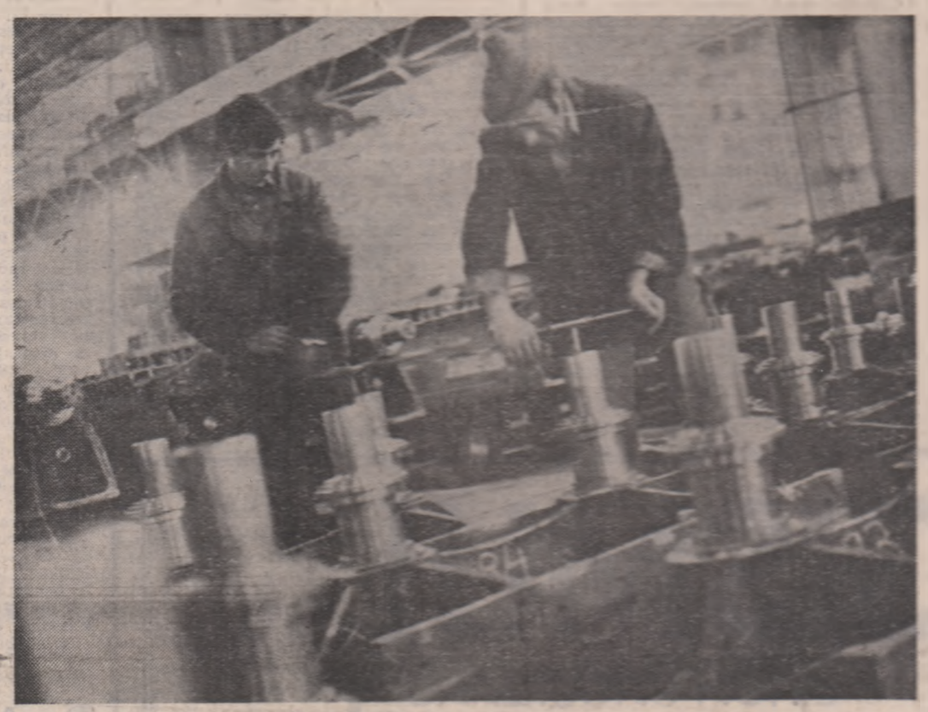

UTECIȘTII ÎȘI ASUMĂ RĂSPUNDEREA PENTRU SPORIREA PRODUCȚIEI LA EXPORT

La Întreprinderea „Unirea" din Cluj-Napoca

De cîtiva ani încoace întreprinderea „Unirea" din Cluj-Napoca a reușit să-și dobîndească prin produsele sale de înaltă marcă și tehnicitate un binemeritat renume pe piața internă și îndeosebi în relație cu partenerii externi. În momentul de față pe lîngă unitatea de bază mai funcționează încă două fabrici afiliate: Unirea II deschisă în municipiul Cluj-Napoca pentru mașinile de filat lungi și cea din orașul Huedin care confecționează piesele de schimb pentru utilajele textile produse. Acest puternic colectiv muncitoresc cuprinde peste 1 200 tineri angrenați zi de zi cu toată răspunderea la îndeplinirea în condiții de eficiență și calitate superioară a tuturor indicatorilor tehnico-economici. Ne-am propus ca la acest început de an, discuția noastră să o purtăm numai cu tineri și cadre din conducerea Comitetului U.T.C. pe întreprindere. Argumentul principal îl constituie faptul că aici întrecerea utecistă este condusă la zi la nivelul tuturor organizațiilor U.T.C., iar secretarul Comitetului U.T.C. pe întreprindere își realizează în mod real atribuțiile de vicepreședinte al C.O.M., cunoscînd cînd e cazul toate problemele tehnico-organizatorice ale producției. Încă din primele zile, aproape întreg fluxul de producție al unității lucrează pentru export, avîndu-se în vedere sporurile substanțiale înregistrate la acești indicatori în anul 1983. De fapt și în anul care a trecut întreprinderea și-a realizat în proporție de 110 la sută planul la export în condiții de calitate și tehnicitate ireproșabilă, printre principalii parteneri numărîndu-se U.R.S.S., R. P. Chineză, R. S. Cehoslovacă, R. P. Ungară, R. P. Bulgaria, R. D. Germană și alții. De aceea și în acest an ponderea cea mai mare în producție o are exportul. Așa cum ne spunea Vasile Iozan, secretarul comitetului U.T.C. pe întreprindere, tinerii au înțeles și înțeleg să fie introduși în primele rînduri ale activității realizînd-și cu maturitate și competență sarcinile încredințate. Printre principalele produse ale unității solicitate constant la export se numără: mașinile de cartat bumbac 4 C, laminoarele de bumbac DFCV și mașinile de răsucit. Se află deja în fază de montaj cele 45 bucăți mașini de cartat bumbac 4 C care vor fi livrate în U.R.S.S. însumînd peste 30 milioane lei valută.

Întreprinderea va pune la dispoziția beneficiarului și piesele de schimb necesare pe o perioadă de doi ani de zile. Secretarul comitetului U.T.C. de la secția montaj, Nicolae Sabău, ne asigură că acestea vor fi livrate la timp și în cele mai bune condiții de eficiență și calitate. În cadrul secției se remarcă prin lucrări deosebite tinerii Nicolae Holoșutean, Gavrilă Pop și Emil Ceican. Lucruri bune am găsit și la secția sculărie unde așa cum ne prezenta secretarul organizației U.T.C., Miron Bela, își desfășoară activitatea numai tineri cu un nivel de calificare foarte ridicat. Se numără printre aceștia strungarul Mihai Szabo, și modelorul Mircea Marchiș. Așa cum sîntem informați de la serviciul plan al întreprinderii, zilnic se realizează o producție de peste 3 milioane lei ceea ce va semnifica în finalul acestei luni depășirea substanțială a tuturor indicatorilor de plan și în primul rînd a exportului. Acum toate forțele sînt concentrate spre finalizarea primului lot de mașini pentru export avînd în vedere că sînt și alte solicitări și contracte cu partenerii externi. Paralel cu aceste preocupări colectivul unității desfășoară o serie de acțiuni și inițiative în vederea reducerii consumurilor specifice de materii prime, materiale și energie pentru recuperarea și valorificarea integrală a tuturor materialelor refolosibile. Un exemplu edificator — secția reparații utilaversă la recondiționări și ajustări numai materiale refolosibile, recuperate din celelalte secții de producție, economiile înregistrate fiind considerabile. Din piesele mari rebutate se execută piese de dimensiuni mai mici, pierderile de metal înregistrate fiind recuperate de către secțiile turnătorie și reparații. O altă preocupare majoră a tinerilor o constituie creația tehnico-științifică în sprijinul producției. Obiectivul principal urmărit îl reprezintă eliminarea totală a importurilor la nivelul întreprinderii. Să amintim doar cîteva din realizările de prestigiu obținute de această linie: cuplaflotorul X pentru mașina FCV care reduce importurile pe bucată de produs cu 5 625 lei, contorul electronic textil cu preselecție dublă, care contribuie la reducerea importului cu 10 000 lei pe bucată de produs și finalizarea cardei tandemului cu autoreglator utilizat la prelucrarea deșeurilor care va înlocui total importul la nivelul

IOAN GAVRA

(Continuare în pag. a III-a)

TINERI ȘI TINERE!

Acționați cu hotărîre și intransigență pentru folosirea la întreaga capacitate a mașinilor și utilajelor din dotare, a timpului de lucru, faceți tot ce depinde de voi pentru realizarea ritmică, zi de zi, a sarcinilor economice, la cel mai înalt nivel calitativ și de eficiență

ANIVERSAREA ZILEI DE NAȘTERE A TOVARĂȘEI ELENA CEAUȘESCU

La Sediul C.C. al P.C.R. a avut loc, vineri, 7 ianuarie, solemnitatea aniversării zilei de naștere a tovarășei Elena Ceaușescu, membru al Comitetului Politic Executiv al Comitetului Central al Partidului Comunist Român, prim viceprim-ministru al Guvernului Republicii Socialiste România, militant de frunte al partidului, strălucit om de știință, savant de renume mondial.

Această caldă solemnitate a pus pregnant în lumină deosebita prețuire pe care comuniștii, întreaga noastră națiune o dau îndelungatei și rodnicei activități desfășurate, cu înaltă competență și profund spirit revoluționar, de tovarășa Elena Ceaușescu, activitate consacrată, cu nestrămutată credință comunistă, cauzei partidului, patriei și poporului, edificării societății socialiste multilateral dezvoltate pe pămîntul României.

Tovarășul Nicolae Ceaușescu, ceilalți tovarăși din conducerea de partid și de stat prezenți la festivitate au felicitat-o cu căldură pe tovarășa Elena Ceaușescu, în această zi aniversară, urîndu-i ani mulți de viață, fericire, multă sănătate și putere de muncă, noi succese în activitatea sa, realizări tot mai însemnate în îndeplinirea marilor răspunderi ce i-au fost încredințate de partid și popor.

Exprimînd gîndurile și sentimentele împărtășite de toți cetățenii României socialiste în această zi sărbătorească, solemnitatea de la C.C. al P.C.R. a reprezentat vibrantul omagiu adresat de întreaga țară tovarășei Elena Ceaușescu, care, alături de tovarășul Nicolae Ceaușescu, conducătorul iubit al partidului și poporului nostru, și-a adus și își aduce o contribuție de mare însemnătate la elaborarea și înfăptuirea neabătută a politicii interne și externe a partidului și statului, la transpunerea exemplară în fapt a hotărîrilor adoptate de Congresul al XII-lea și Conferința Națională ale P.C.R., la dezvoltarea neîntreruptă a economiei naționale, la sporirea prestigiului și afirmarea științei românești, la creșterea bunăstării materiale și spirituale a poporului, la întărirea independenței și suveranității patriei, la ridicarea ei pe culmi tot mai înalte de progres și civilizație, la promovarea păcii, prieteniei și colaborării între toate națiunile lumii.

Scrisoarea Comitetului Politic Executiv al C.C. al P.C.R. adresată tovarășei Elena Ceaușescu

Mult stimată tovarășă Elena Ceaușescu,

Aniversarea zilei de 7 ianuarie — ziua dumneavoastră de naștere — ne oferă prilejul de a vă adresa, cu cele mai alese sentimente de stimă și prețuire, sincerele și călduroasele noastre felicitări, împreună cu urarea de noi și noi împliniri, de sănătate, viață îndelungată și fericire.

Ne este deosebit de plăcut să vă reafirmăm și cu această ocazie, mult stimată tovarășă Elena Ceaușescu, profunda prețuire de care vă bucurați în cadrul conducerii partidului și statului, pentru munca neobosită ce o desfășurați, cu pasiune revoluționară și înaltă competență, în Comitetul Politic Executiv și ca prim viceprim-ministru al guvernului, contribuind activ la desfășurarea vieții politice în patria noastră, la ridicarea pe noi culmi a științei, învățămîntului și culturii, la înfăptuirea întregii politici interne și externe a României socialiste.

Partidul, poporul dau o deosebită apreciere înaltelor dumneavoastră calități de militant revoluționar, plenar afirmate încă din anii tinereții, cînd v-ați situat — alături de cel mai iubit fiu al poporului nostru, tovarășul Nicolae Ceaușescu, — în primele rînduri ale luptei pentru cauza clasei muncitoare și a poporului român, pentru libertate națională și socială, pentru victoria socialismului și comunismului.

Întregul partid și popor, toți fiii patriei, fără deosebire de naționalitate, prețuiesc activitatea strălucită pe care o desfășurați pe tărîmul cercetării științifice, contribuția de excepțională însemnătate pe care o aduceți nemijlocit ca om de știință și savant de renume mondial, în fruntea Consiliului Național pentru Știință și Tehnologie, la progresul și înflorirea continuă a științei și culturii noastre socialiste, la promovarea susținută în toate domeniile construcției socialiste din patria noastră a cuceririlor revoluției tehnico-științifice moderne.

Ne bucură, de asemenea, din toată inima ecoul de răsunet mondial al prodigioasei dumneavoastră activități de remarcabil om de știință, strîns îmbinată cu marea contribuție pe care o aduceți la unirea forțelor științifice și culturale din întreaga lume, pentru ca minunatele înfăptuiri ale geniului uman să nu mai fie puse în slujba războiului și a distrugerii, ci să servească exclusiv progresului și civilizației popoarelor, înfăptuirii dezideratelor întregii umanități de a trăi într-o lume a bunăstării și păcii, a înțelegerii și colaborării dintre toate națiunile.

Dînd glas gîndurilor și sentimentelor întregului nostru partid și popor, vă dorim ca, alături de conducătorul iubit al poporului român, secretarul general al partidului, președintele republicii, tovarășul Nicolae Ceaușescu, să trăiți ani mulți și luminoși, bucurîndu-vă de sănătate și putere de muncă, îmbogățind cu noi și noi realizări remarcabila dumneavoastră activitate pusă în slujba înfăptuirii hotărîrilor Congresului al XII-lea, a programelor adoptate de Conferința Națională a partidului, care deschid o nouă și însuflețitoare perspectivă pentru înflorirea și prosperitatea scumpei noastre patrii, România socialistă.

Din adîncul inimilor noastre, vă adresăm, mult stimată tovarășă Elena Ceaușescu, tradiționala urare „La mulți ani!".

COMITETUL POLITIC EXECUTIV
AL COMITETULUI CENTRAL
AL PARTIDULUI COMUNIST ROMÂN

Expresie a deosebitei admirații, a stimei și recunoștinței

Telegrame și scrisori de felicitare adresate tovarășei Elena Ceaușescu

Tovarășei Elena Ceaușescu, membru al Comitetului Politic Executiv al C.C. al P.C.R., prim viceprim-ministru al Guvernului Republicii Socialiste România, îi sînt adresate în aceste zile, la aniversarea zilei de naștere, numeroase telegrame și scrisori de felicitare venind de pe întreg cuprinsul țării. Cu adîncă emoție și bucurie, semnatarii acestor calde mesaje urează, în aceste momente sărbătorești, tovarășei Elena Ceaușescu, remarcabil om politic și de stat, strălucit om de știință, savant de renume mondial, soție și mamă care întruchipează la mod strălucit virtuțile tradiționale ale femeii române, ani mulți și fericiți, sănătate, viață lungă și noi împliniri alături de conducătorul cel mai iubit al națiunii noastre tovarășul Nicolae Ceaușescu, secretarul general al Partidului Comunist Român, președintele Republicii Socialiste România, spre binele și fericirea întregului nostru popor, pentru continuarea înflorirea a patriei noastre libere și independente. Sînt sentimente ce se regăsesc în telegramele și scrisorile adresate de comitetele județene, municipale și orășenești de partid, de organizații de masă și obștești, de colective de oameni ai muncii ce își desfășoară activitatea în fabrici și uzine, pe marile șantiere sau pe ogoare, de reprezentanți de frunte ai vieții științifice și cultural-artistice, de cadre didactice, studenți și elevi, de toți cetățenii patriei, fără deosebire de naționalitate, care participă la acest eveniment de început de an nou ca la o sărbătoare scumpă și apropiată inimilor lor.

Telegramele și scrisorile de felicitare dau glas deosebitei admirații, stimei și recunoștinței pe care întreaga noastră națiune le poartă tovarășei Elena Ceaușescu pentru neobosita activitate pusă în slujba partidului și a patriei, pentru cauza celor mulți, pentru împlinirea idealurilor de libertate socială și națională ale poporului român, căruia i-a dedicat și îi dedică întreaga viață și putere de muncă, pentru înfăptuirea celei mai drepte și mai umane orînduiri pe aceste străvechi meleaguri românești.

Emoționantele mesaje adresate la această zi aniversară sînt străbătute de prețuirea deosebită pe care poporul român o dă contribuției de excepțională valoare a tovarășei academician doctor inginer Elena Ceaușescu la dezvoltarea și modernizarea cercetării științifice din țara noastră, a științei în general, la fundamentarea, elaborarea și traducerea în viață a programelor naționale de cercetare științifică și dezvoltare tehnologică, ce au făcut obiectul importantelor documente adoptate de Congresul al XII-lea și recenta Conferință Națională ale partidului. Sînt scoase, de asemenea, în evidență competența și clarviziunea tovarășei Elena Ceaușescu în conducerea unor unități de vîrf ale economiei naționale, cum sînt Institutul Central de Chimie și Consiliul Național pentru Știință și Tehnologie, meritele sale deosebite în acțiunea de întrepătrundere a învățămîntului cu cercetarea și producția, inițiativă finalizată prin atît de fructuoase realizări ce îmbogățesc patrimoniul tehnic și științific național, excepționalele sale contribuții ce au atras stima și admirația celor mai largi medii de creație tehnico-științifică de peste hotare, întreaga și atît de rodnica sa activitate pe cele mai diverse planuri ale vieții sociale.

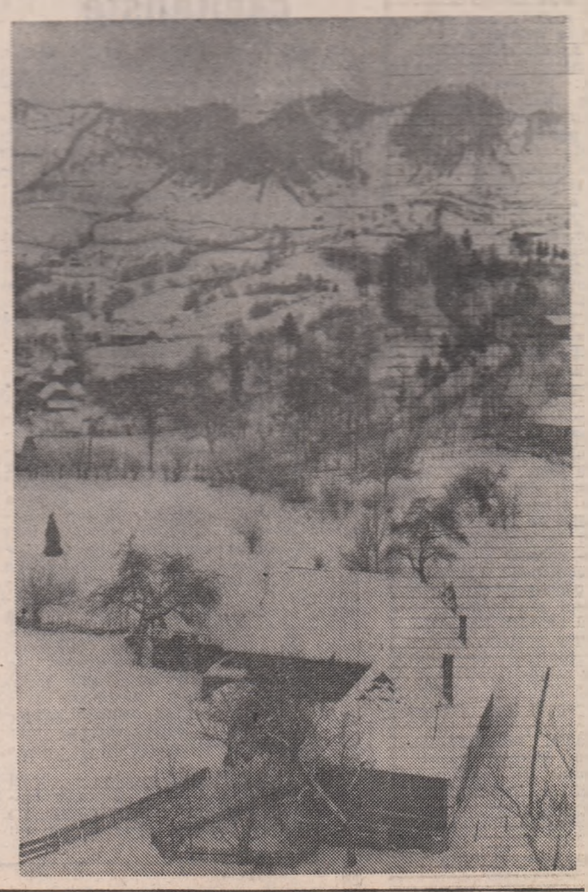

Peisaj de țară

INSEMNĂRI

Călătorie de rutină, fără probleme la decolare, cu pasagerii înfundați în fotoliile comode și ascunși sub paginile cenușii ale ziarelor. Deodată cineva exclamă entuziasmat. Se vede Dunărea, se vede Dunărea. **Toți pasagerii își lipesc nasurile de geam. Dunărea, Dunărea, se uită ca după o minune. Parcă se vede, parcă nu.** Ei, nu se vede așa de bine, dar ieri se vedea perfect, spune **iar vocea în difuzoarele mici ale avionului. Comandantul navei, pe măsură ce altitudinea crește și devenim din ce în ce mai departe de pămînt și mai singuri deasupra norilor, începe să vorbească mai mult, de parcă asta l-ar face să scape de un sentiment de teamă.** În stînga e Silișteea Gumești, satul lui Marin Preda, cel care a scris „Cel mai iubit dintre pămînteni". Marin Preda mi se pare că avea un frate la Bacău. La Mogoșoaia și-a scris ultimul roman care se încheie atît de frumos, „dacă dragoste nu e, nimic nu e" **și toată lumea se uită pe fereastră de parcă ar vrea să vadă unde scrie** Dacă dragoste nu e, nimic nu e. **Cîteva minute se instaurează un fel de tăcere. Probabil comandantul e preocupat de manevre. Începe să mi se facă dor de vocea lui caldă, de om bine dispus, de plăcerea lui de a sta de vorbă, chiar dacă nu-i răspunde nimeni.** Dacă e vreme bună astăzi o să vedem și Ceahlăul, oh, uite, de cînd n-am mai făcut o excursie pe Ceahlău, dar pînă atunci mai este, acum se vede drumul spre mare. **Încerc să-l descopăr. Nu se vede nimic. Ori comandantul zboară prin imaginație, ori eu nu sînt obișnuit să privesc lumea de sus.** În stînga e Cîmpina. **Grozavă treabă, îmi spun eu. Niciodată nu am fost în stare să mă entuziasmez pentru simplul fapt că se vede Cîmpina.** La Cîmpina, **continuă comandantul avionului,** acum 30 de ani am zburat cu un planor și-mi era cam frică. Dar ce importanță are asta, gîndiți-vă că pe aproape a căzut Aurel Vlaicu. În stînga e Ploieștiul, cu republica de la 1870, care azi are a doua întreprindere de utilaj petrolier din lume. Oare ce-ar zice nenea Iancu? **Prefer să nu-mi imaginez reacția dramaturgului și mă las furat de peisaj, în vreme ce pilotul tace preocupat de manevrele de rigoare. O femeie are rău de înălțime și mă prinde de**

CORNEL NISTORESCU

(Continuare în pag. a IV-a)

BIOLOGISMUL
un atentat flagrant împotriva omului și a demnității lui

dr. ION UNGUREANU

O tendință doar aparent nouă în științele socio-umane și politice contemporane: tendința de a explica omul și societatea lui nu prin ceea ce le este specific acestora. Nu prin faptul că omul este singura ființă care gîndește, care-și construiește unelte și care și-a creat un mediu social propriu, cultura, ci prin constituția lui biologico-ereditară, pe care o împărtășește de fapt cu alte primate! Societatea nu mai este un „produs specific al interacțiunii oamenilor", cum spunea Marx, ea nu reprezintă decît o dezvoltare mecanică a formelor biologice pe care se constituie așa-zisele societăți animale. Mai mult decît atît, cultura nu este decît un „înveliș" care mistifică realitatea primară a luptei pentru existență din lumea animală și mecanismele perene ale selecției naturale, acum genetice sau ereditare.

„Biologul sau etologul s-au angajat totdeauna cu plăcere în explicarea fundamentelor naturale ale vieții sociale, dar această plăcere are astăzi prețul ei: ei sînt în pericol de a-și pierde inocența. Pînă de curînd, cînd un psiholog discuta cu un etolog el era impresionat cel mai adesea doar de simplitatea cu care partenerul său manipula faptele de comportament. Un comportament sau o reacție comportamentală erau considerate ca fiind realmente ceea ce sînt, dar în cazul omului (și-mi exprim temerea că și în cazul altor primate), un comportament nu este niciodată doar o simplă mișcare... Cel puțin identitatea sa emerge din semnificația sa".

Acestea sînt aprecierile unui distins biolog și psiholog german, Mario von Grenach.

*

Nimic din ceea ce oamenii au crezut că este unicitatea lor superioară în Univers nu este mai mult decît o iluzie... Ar trebui să învățăm deci că secolele și mileniile evoluției umane socio-culturale n-au reușit să modifice cu nimic datele esențiale ale unei naturi umane biologic programate: agresivitatea canibalică, instinctul dominației și al teritorialității, egoismul violent și înclinația rasială ereditară! Să învățăm, cum remarcă cu amărăciune unul dintre cei mai cunoscuți antropologi evoluționiști de azi, S.L. Washburn, că oamenii nu mai sînt ființele care vorbesc, că ei au uitat s-o facă...

Și toate acestea pentru a ne înțelege în sfîrșit obîrșia, rolul și destinul nostru în Univers, pentru a ne dezbăra definitiv de „prejudecățile" socialiste, egalitare, democratice și umaniste care ne împiedică azi să ieșim din criza economică și socială, din criza valorilor și proceselor de dezvoltare și schimbare socială care mobilizează largi mase de oameni, popoare, clase sociale și națiuni! „Revoluția biologică" în științele socio-umane și politice pe care o propun azi unii biologi și geneticieni cu rezultate altminteri remarcabile în științele lor, unii sociologi și politologi nemulțumiți de stadiul actual al dezvoltării științelor sociale, ori, în sfîrșit, filozofi obsedați de necesitatea unei schimbări în tentativa „reumanizării" gîndirii despre om și societate, nu este o „revoluție" în premieră. Este mai degrabă, ca să parafrazăm un text celebru al lui Marx, repetarea comică a unor idei, fapte și practici tragice din istoria omenirii.

Așa numiții etologi umani, sociobiologi ori biopoliticieni par a fi totuși conștienți de acest lucru. Ei resping cel mai adesea categoric orice legătură cu ideologiile reacționare de dreapta, rasiste. Acceptă cel mult, cum face unul dintre principalii susținători ai sociobiologiei, zoologul american E. O. Wilson, un angajament politic și ideologic față de mișcarea neoconservatoare, angajament în care nu poate fi văzut nimic rău și compromițător din moment ce din aceeași mișcare fac parte și intelectuali de stînga, cum a fost, în tinerețe, sociologul D. Bell. Mai sinceri în cinismul lor par a fi doar adepții sociobiologiei din cadrul „Noii filozofii", pentru care biologismul socio-politic reprezintă, în sfîrșit, un „argument științific pozitiv" în favoarea postulatelor lor filozofice anti-umaniste, îndeosebi în favoarea atacurilor înverșunate împotriva socialismului, democrației și egalității. Poate aceasta este și cauza pentru care în afara „filozofilor" apelul la formele originare ale reducționismului biologist și antropo-rasist sînt rare sau pur și simplu lipsesc din evoluția biologismului social recent. Așchia nu sare însă departe de copac, iar „înnoirile" aduse de curentul biologist recent nu schimbă nici conținutul teoretic și nici semnificația politică și ideologică ale biologizării clasice ori tradiționale a socialului.

Lupul își schimbă părul, dar...

Este adevărat că sociologii și politologii biologiști de azi nu mai clasifică rasele după indicatorii morfologi ai capului, deși unii întîrzie să vadă cauza diferențierilor sociale și politice în folosirea preponderentă a mîinii stîngi sau a celei drepte (J.A. Laponce); este adevărat de asemenea că valorile sociale și politice nu mai sînt ierarhizate după greutatea corporală a celor care le susțin, deși chiar și azi unii politologi explică o parte a comportamentului electoral american prin incidența stării de sănătate a alegătorilor (D.C. Schwartz); în aceeași ordine de idei, elita politică nu mai este legitimată prin rasă și sînge, deși disponibilitățile și capacitățile politice ale albilor și negrilor, de exemplu, sînt considerate încă de departe inegale (J.C. Davies). Conținutul noii biologii sociale nu se suprapune însă perfect peste cel al rasismului antropologic, al biopoliticii sau eugeniei sociale din anii interbelici. Baza metodologică a noului biologism nu mai este analogia om-animal, societate-organism, ci omologia descendenței lor evoluționare. Adică oamenii nu sînt niște animale doar pentru că se comportă ca și acestea în societate, ci și pentru că structurile unei mari părți a vieții lor sociale sînt coevolutive cu cele ale animalelor. În al doilea rînd, aceste structuri nu sînt zenotipice ci genotipice, ele sînt ereditare, genetice și practic nu pot fi schimbate. De aceea, o idee cum a fost cea a „purității raselor" apare pentru noii biologi sociali ceea ce a fost dintotdeauna, o aberație ideologică și politică. În sfîrșit, speculația pe care-și fundamentau O. Amonn sau Lapouge concepțiile lor antropo-rasiste este înlocuită cu o metodologie sofisticată, în care elaborările statistico-matematice în studiul populațiilor sînt esențiale, și care este însoțită adesea de explorări sistematice inclusiv experimentale ale comportamentului animal și uman.

Și totuși concluziile teoretice nu sînt diferite. Se revendică din nou că natura umană este una naturală mai degrabă decît socială, că egalitatea oamenilor este o himeră pe care structurile biologico-ereditare inegalitare n-o pot permite; că altruismul omului și înclinația lui spre cooperare sînt biologic programate, dar funcția lor este cea de conservare și dominație individuală, societatea socialistă fiind doar o formă de mistificare a egoismului, dominării și exploatării unora de către alții; că instinctul teritorialității (proprietății în societățile umane) face ca orice formă socială de cooperare să genereze de fapt o structură de inegalitate în care „cei mai dotați genetic și evoluționar" reușesc să-și impună propria lor ordine socială. În sfîrșit, că plasticitatea naturii umane nu face legitimă și o ideologie a schimbării radicale a acesteia, îndeosebi prin schimbarea revoluționară a societăților.

Anti-socialismul și anti-marxismul sînt deci funcțiile ideologice principale ale acestor concluzii teoretice. Spre deosebire de biologismul asociat nazismului însă, cel declarat „neutru" ideologic de astăzi nu mai pare atît de agresiv. Deși „insatisfacțiile" de la care pleacă sînt în mare parte aceleași (avansul ideilor democrației și socialismului, ale marxismului și umanismului teoretic și practic, revitalizarea spiritului egalitar și a luptei maselor împotriva privilegiilor minorității, pentru libertate socială), biologismul „genetic" nu propagă ideea luptei directe pentru afirmarea social-politică a celor apți din punct de vedere natural, pentru supremația unei noi elite politice și disprețul maselor, ci pentru statu-quo, pentru legitimarea ordinii capitaliste ca fiind naturală și pentru desconsiderarea oricărui atentat sau alternative la această ordine ca fiind „nenaturale". În consecință, indezirabile. Totodată, biologismul recent se vrea un avertisment și o amenințare: „știința" arată că ordinea capitalistă este cea naturală; orice degradare a acesteia va fi plătită prin diminuarea catastrofală, poate, a șanselor de supraviețuire ale celor care propagă, sprijină sau înfăptuiesc schimbarea ordinii capitaliste.

Ideologia socială și politică a sociobiologiei și biopoliticii nu poate deci rămîne în spatele declarațiilor metodologice de pretinsă neutralitate științifică. Ea trece dincolo de conținutul teoriei propriu-zise pentru că nu-i este accidentală, laterală și nesemnificativă. Sociobiologii se apără adesea de acuzațiile pertinente care se aduc profilului lor ideologic și politic, susținînd că din concluziile lor teoretice pot fi desprinse argumente valabile deopotrivă pentru o ideologie de stînga sau de dreapta; pentru rasism sau pentru egalitatea raselor, pentru egalitatea oamenilor ori pentru menținerea unei inegalități „tolerabile". Știința nu permite opțiuni politice și ideologice. Acestea sînt consecințe ale unei alegeri între valori.

Se uită însă că tot pe o opțiune de valoare se bazează și metodologia „științifică" a biologismului social, că aceasta este, categoric, cum remarcă D. Easton, cel mai cunoscut politolog nemarxist al anilor '60, reducționismul biologic. O metodologie periculoasă nu numai ca atare, adică în raport cu teoria socială pe care o poate dezvolta, dar periculoasă mai ales prin implicațiile ei ideologice, prin folosirea credibilității științei pentru a susține teze, concepte și teorii nu numai neștiințifice, dar anti-științifice. Nu este, de aceea, întîmplător faptul că opoziția imediată față de ideile biologiste promovate în științele social-politice ale deceniului 8 a venit nu atît din partea reprezentanților acestor științe, cît din cea a biologilor, geneticienilor și etologilor înșiși. Aceștia nu s-au limitat la critica teoretică doar a reducționismului biologic, ei au trecut la acțiuni de contracarare a efectelor sociale și instituționale pe care un asemenea curent, ideologic în primul rînd, le poate genera. Căci, într-adevăr, cum aprecia R. Lemontin (Premiul Nobel pentru biologie), chiar atunci cînd genetica permite formularea unor concluzii generale privind comportamentele umane, este nevoie de cercetări similare îndelungi și sistematice în științele sociale pentru a valida asemenea concluzii.

Nu se poate susține, desigur, că omul zilelor noastre a înregistrat o evoluție culturală în stare să facă total relevantă semnificația configurației sale biologice. Că aceasta din urmă n-ar putea fi afectată negativ de unele traiectorii ale evoluției culturale. Dimpotrivă, tot mai mulți sînt filozofii și oamenii politici care avertizează asupra pericolului pe care-l comportă pentru supraviețuirea biologică chiar a speciei noastre, creșterea industrială nerațional controlată; unele consecințe ale iraționalității economiei capitaliste și ale sistemului economic mondial și, mai presus de toate, cursa înarmărilor care angajează, din păcate, o pondere tot mai mare a resurselor naturale, materiale și umane pe calea risipei și împotriva omenirii în ansamblul ei. Totodată, înțelegerea corectă a acestor fenomene arată că mecanismele și cauzele lor nu se află însă în constituția biologică a omului, în presupusul său instinct de agresiune, dominație și teritorialitate. Ele sînt cauze și mecanisme sociale, economice și politice, iar controlul lor n-ar putea fi în nici un caz asigurat decît prin socializarea puterii economice și politice, prin democrație și participare social-politică.

Reducționismul biologic se constituie astfel ca o diversiune ideologică antidemocratică. Scepticismul său, parfumat „științific", în legătură cu incapacitatea originară a omului de a-și controla, modifica și mai ales schimba comportamentul și situația lui în lume, schimbîndu-și lumea lui însăși, servește de fapt ideologiei elitiste, răspîndește neîncrederea în capacitatea politică de luptă a maselor și justifică măsurile politice și sociale reacționare, opțiunile ideologice de dreapta, politica antipopulară. Nu este astfel întîmplător că sociologii și biopolitologii și-au început activitatea în special în S.U.A. și Marea Britanie, în care se constată în ultimii ani și o orientare politică și ideologică conservatoare.

În același timp, în aceste țări s-au format și primele mișcări intelectuale ce și-au propus să dezvăluie, să deconspire ideologic și politic sociobiologia și biopolitica, să atragă atenția și să mobilizeze oamenii la ripostă hotărîtă, în toate direcțiile față de acest curent ideologic. În S.U.A., de exemplu, un grup de 35 intelectuali de prestigiu, biologi și geneticieni, psihologi și sociologi, oameni politici și specialiști în științele politice, au format un nucleu de dezbatere și critică a sociobiologiei, folosind pentru aceasta o gamă largă de mijloace: filme de televiziune și articole în presa cotidiană și de mare tiraj, cursuri universitare și reuniuni științifice. Concluzia acestui grup, formulată într-un manifest anti-sociobiologic, este categorică: sociobiologia practică un reducționism biologic care „reprezintă credința că stările prezente ale societăților umane sînt rezultate specifice ale forțelor biologice, ale naturii biologice a speciilor umane. Teoria determinismului biologic descrie astfel un model anume de societate, modelul care corespunde propriilor prejudecăți sociale și economice ale autorilor ei".

În fapt, ideologia biologismului social este una de legitimare a capitalismului la toate nivelele acestuia: al economiei, al structurii sociale inegalitare, al valorilor și simbolurilor. Este ceea ce remarcă antropologul american M. Sahlins într-o carte sugestiv intitulată „Abuzul de biologie", demonstrînd că „principala transformare ideologică a selecției naturale" pe care o înfăptuiește noul biologism social constă în reglementarea și legitimarea acesteia nu atît prin studiul biologic și genetic, cît printr-o „teorie economică a schimbului dintre micii întreprinzători și comercianți capitaliști". De aceea, „consecința adoptării unei asemenea metodologii este că sociobiologia vrea să extindă ideologia populară a capitalismului la întregul regn animal pentru a demonstra, după aceea, că **lupul este în mod egal un om pentru lup**". Pentru aceasta, reprezentanții biologismului social modern își propun nici mai mult nici mai puțin decît renovarea științelor sociale în ansamblu, precum și a cunoașterii umane în general.

Algebra biologică a raționalității economice capitaliste

În 1862, Marx îi împărtășea lui Engels, nu fără uimire și o notă ironică, una din concluziile la care ajunsese studiind opera lui Darwin: că legile selecției biologice evolutive descoperite de acesta par să nu fie prea diferite de cele descoperite de Marx însuși pentru sistemul economic capitalist. Dealtfel, nu sînt puțini azi sociologii și biologii care interpretează darwinismul și evoluționismul biologic mai degrabă ca o consecință a evoluționismului social decît ca un promotor al acestuia din urmă. Darwin însuși recunoaște că ideile sociale ale lui Malthus și Spencer l-au influențat în cercetările sale biologice, dar este greu de stabilit în acest caz filiația precisă a ideilor între științele sociale și biologice, cu atît mai mult cu cît evoluționismul a apărut inițial în științele geologice. Cu certitudine se poate reține însă ideea unei similitudini între funcționarea economiei capitaliste și mecanismele selecției naturale. Unii sociologi au interpretat mecanic această similitudine și au militat teoretic și practic pentru crearea condițiilor sociale care să permită acțiunea „liberă" a selecției naturale în societate. Aceștia au fost adepții darwinismului social, îndeosebi american. Alții, au constatat însă că supraviețuirea „celui mai apt" în societate deteriorează grav mecanismele controlului social și permite de fapt supraviețuirea indivizilor cu înclinații antisociale, concomitent cu o mare pierdere de resurse intelectuale, afective și morale umane. În sfîrșit, cum este cunoscut, Marx a interpretat „legea junglei" din economia capitalistă ca un rezultat social al exploatării de clasă, nicidecum ca o ordine naturală, militînd pentru schimbarea sistemului de relații sociale care generează exploatarea omului de către om.

Noile teorii biologiste acceptă și ele că urmărirea profitului este vocațiunea economică principală a capitalismului, de fapt, unica lui rațiune. Dar aceasta nu este pentru sociobiologi o rațiune specifică unui sistem economic, anume, ci rațiunea generală a existenței, a ființelor vii. Pentru că inclusiv comportamentul animalelor este ghidat de aceeași „rațiune". Desigur, animalele nu gîndesc, nu-și propun scopuri și nu justifică într-un fel sau altul ceea ce fac. Comportamentul lor este însă genetic programat pentru maximizarea genotipului lor sau a „profitului lor genetic". Aceasta este „algebra rațională" a ființelor vii. Cum oamenii și societățile umane nu diferă de animale și „societățile animale" în ceea ce privește legea primordială a comportamentului, „algebra rațională" a maximizării profitului genetic devine „algebra biologică" a raționalității economice. De aceea, orice obstacol în calea maximizării profitului, de data aceasta economic, este nenaturală și irațională din perspectiva evoluționară sociobiologică.

„Naturalețea" economiei capitaliste pare astfel salvată. Nu sînt puțini economiștii burghezi care au îmbrățișat repede ideile sociobiologiei pentru a edifica o nouă disciplină științifică, bioeconomia. Tonul l-a dat, ca de atîtea ori, instituția cea mai conservatoare a economiștilor americani, revista „Fortune", iar finalitatea ideologică a bioeconomiei este manifestat declarată. În 1978, în cadrul Asociației Americane a Economiștilor s-a organizat un congres de bioeconomie a cărui principală concluzie a fost pe cît de categorică, pe atît de surprinzătoare cel puțin pentru bunul simț: capitalismul este înscris în genele noastre! Revista „Business Week" a făcut din 1979 încoace o publicitate demnă de o asemenea concluzie. Deși unii economiști, a căror viziune anti-marxistă este îndeobște cunoscută, reamintesc că „istoria și cultura intervin mai decisiv în comportamentul economic uman decît biologic" (K. Arow) sau alții declară că nu au nevoie de o legitimare biologistă „pentru a trage concluzia că economia liberală este superioară tuturor tipurilor de economii din istorie" (Milton Friedman) bioeconomiștii se ostenesc în continuare să „demonstreze" că „existența unei baze genetice a economiei (capitaliste) face imposibilă realizarea anumitor ideologii" (G. Becker), „ideologii" pe care J. Hirshleifer le numește direct atunci cînd ne avertizează că „sociobiologia a dovedit direct că indivizii umani nu se pot plia «regimurilor marxiste»".

Economia capitalistă n-ar mai avea astfel nevoie să fie justificată, legitimată. Ea nu reprezintă doar cel mai bun sistem economic, dar și unul căruia nu i se pot opune alternative. Pentru că este singurul sistem economic natural". Și pentru că acest sistem este rezultatul selecției — din nou naturale — a tuturor sistemelor vii, este singurul sistem rațional. Bioeconomiștii au închis repede ochii în fața diferențelor dintre așa-zisele sisteme de economie animală sau „naturală" și economia socială. Ei au fost dispuși să uite structura teleologică a acțiunii economice în societate, faptul că nu există un agent economic pur, că modelele raționalității schimbului economic capitalist funcționează în realitate totdeauna mai mult sau mai puțin deteriorate de incidența unor fenomene sociale subiective de intruziunea valorilor, scopurilor și înclinațiilor inclusiv afective ale oamenilor. Pe scurt, au uitat contribuțiile aduse dezvoltării științei lor de o pleiadă de economiști instituționaliști și neomarginaliști, acceptînd ca singură teorie economică științifică „algebra rațională" formulată de sociobiologie.

Nu mai este nevoie să arătăm motivele pentru care s-a produs această ciudată amnezie. Ele sînt aceleași care îndeamnă la o permanentă întoarcere la metodele, practicile și teoriile învechite ale capitalismului „adolescent", atunci cînd capitalismul „matur" se află într-o criză prea adîncă pentru a-și elabora singur căile de salvare. Aceleași motive pentru care ideologii conservatori americani redescoperă după mai bine de două decenii de ideologie a „statutului bunăstării sociale", că ajutoarele pentru șomaj ar „moleși" spiritul întreprinzător al șomerului, i-ar face un mare rău „demobilizîndu-l" și lăsîndu-l pradă obsesiilor metafizice și revendicărilor politice. Să presupunem însă că au dreptate. Că teoria socială și economică burgheză de după cel de-al doilea război mondial s-a lăsat prinsă în mrejele ideologiei socialiste și stîngiste și a greșit. Că, în sfîrșit, noua teorie bioeconomică este singura adevărată pentru că se bazează pe o teorie științifică în sensul tare al cuvîntului, pe teoria sociobiologică. Dar dacă aceasta din urmă nu rezistă nici ea validării științifice?

Și acesta este cazul. O spun mai întîi geneticienii și biologii înșiși. Ei arată că sociobiologii confundă optimizarea genotipului, procesul real al evoluției biologice, cu maximizarea profitului, procesul de asemenea real al raționalității economice capitaliste. Or, optimizarea se referă totdeauna la anumite criterii care sînt determinate nu genetic ci de mediul înconjurător. O recunoaște treptat și întemeietorul sociobiologiei, E.O. Wilson, care acceptă în ultimele lui lucrări, publicate în 1979 și 1981, că probabil numai 10 la sută din comportamentul social uman este determinat ereditar. Maximizarea se produce însă în afara oricăror criterii, și ea poate deteriora inclusiv mediul social dar și biologic, natural, geografic al evoluției economice. Este ceea ce recunosc mulți economiști ai capitalismului contemporan. Ei arată că ideologia economiei neoclasice, care sugerează întoarcerea la strategiile, metodele și practicile economice ale capitalismului din prima sa fază de dezvoltare nu va conduce pe termen lung dar și într-o perspectivă mai apropiată, decît la înrăutățirea și la agravarea condițiilor crizei capitalismului contemporan. Că ieșirea din criză a acestei societăți nu se poate face numai pe spatele clasei muncitoare și al țărilor subdezvoltate sau în curs de dezvoltare economică. Dimpotrivă, politica monetaristă anglo-americană, strategia măsurilor de austeritate și relansarea protecționismului în schimburile comerciale internaționale vor conduce toate la creșterea nemulțumirilor populare și, în primul rînd, ale clasei muncitoare, vor deteriora tendințele de relansare economică și vor ascuți conflictele sociale și de clasă.

Sistemul economic nu este un sistem de automaximizare a profitului decît atunci cînd singura sa rațiune de a fi este îmbogățirea fără limite la un pol al societății pe seama sărăcirii absolute și relative la celălalt pol. Pentru o nouă economie „umanistă", „cu fața spre societate" în ansamblul său și nu doar spre o parte bogată și opulentă a acesteia, pledează azi numeroși economiști occidentali, cum sînt E. Schumacher în Marea Britanie sau R. Heilbronner în S.U.A. Caracterul legitimat „natural" al economiei capitaliste devine astfel o lozincă ideologică propusă și sprijinită azi doar de concepțiile conservatoare în care, deși cred cu adevărat puțini oameni, se pun mari speranțe de către unii politicieni, a căror viziune despre conducerea politică pretins democratică a economiei și societății a degenerat subit spre un nou darwinism social.

„Fundamentarea biologică științifică" a acestor poziții în ideologia, filozofia și gîndirea socială burgheză contemporană nu trebuie să ne inducă în eroare. Biologismul social a constituit totdeauna un fel de placă turnantă între societate și natură. Semnificația ideologică a acestei poziții este aceea că ori de cîte ori nevoile ideologice ale societății au solicitat o concepție politică „tare", s-a apelat la biologie pentru a o legitima. Și invers, ori de cîte ori schimbarea ordinii sociale a amenințat dominația unei clase, legitimarea conservatoare a ordinii s-a făcut descoperind-o pe aceasta din urmă, surprinzător, tocmai în ordinea naturală a lumii. Este ceea ce face, de fapt, și noul biologism social. Dacă economia capitalistă nu poate fi schimbată întrucît este o economie „naturală", este puțin probabil să se creadă că relațiile social-politice determinate de aceasta ar putea fi în vreun fel schimbate. În orice caz, nu schimbate în mod radical. Or, sociologia și politologia burgheză contemporană păcătuiesc, după concepțiile sociobiologice și biopolitice, tocmai prin obstinația temei schimbării sociale în cercetarea lor. O asemenea obstinație nu este străină, declară provocator unii sociobiologi ca E.D. Wilson, de influența marxismului și a stîngii asupra ideologiei capitalismului. Marxismul, declară Wilson, susține azi una dintre cele mai greșite concepții despre om, concepție pe care o adoptă și „o surprinzătoare încă proporție de antropologi și sociologi" (nemarxiști) și care consideră „că ceea ce numim comportament social se poate manifesta virtual în orice formă socială". „Evoluția n-a făcut cultura atotputernică", continuă Wilson, iar „intelectul" n-a fost construit pentru a înțelege atomii sau pe el însuși, ci pentru a promova supraviețuirea genelor umane". De aceea, „pentru că scopul nostru este de a găsi o nouă moralitate, bazată pe o definiție mai adecvată a omului, este necesar să privim înăuntrul intelectului, să disecăm mașinăria minții și să-i retrasăm istoria ei evoluționară". Cu ce rezultat însă?

Oameni și șoareci: „moralitatea" genei

Nu există moralitate într-o societate lipsită de consens minimal, de orice formă de cooperare între oameni, în afara oricărei înclinații altruiste în viața socială. Sociobiologii demonstrează că tendința evoluționară nu pare a sprijini creșterea cooperării și altruismului pe măsura evoluției de la coloniile de microorganisme și nevertebrate la „societățile" de insecte și păsări. Societățile umane răstoarnă însă acest lanț evoluționar. Ele sînt preponderent societăți de cooperare, bazate pe funcțiile altruismului reciproc dintre oameni. Altruismul este în același timp baza moralității sociale a oamenilor și, de aceea, o nouă filozofie morală a omenirii va trebui sociobiologic întemeiată și propagată.

S-ar părea că prin aceasta biologismul social revine la ideile sigure și predominante ale gîndirii progresiste și științifice despre om. La acceptarea unicității superioare a acestuia în lumea ființelor vii. Dar nu este așa. Altruismul reciproc nu este în concepțiile revoluționare decît o formă de manifestare a... egoismului genetic. Iată o „demonstrație" a acestui „adevăr". Cînd un om salvează pe altul de la înec riscîndu-și viața; el nu o face în virtutea unor sentimente moral-umane cultural formate și nici organizate. O face pur și simplu pentru că astfel își poate mări potențialul său genetic prin intermediul fondului genetic al celui salvat. Pentru că într-ajutorarea dintre oameni urmează o linie genetică sigură, desemnată prin legăturile de rudenie (de sînge) dintre aceștia. În zadar antropologi eminenți și etnologi care și-au petrecut ani îndelungați în mijlocul unor populații sau „societăți arhaice", cum sînt Claude Lewy-Strauss, M. Mead, M. Sahlins, E. Service, J. Sargent au demonstrat că legăturile de rudenie au în societățile umane o semnificație socioculturală, simbolică, că ele nu sînt identice cu legăturile biologice sau de sînge; că la unele populații studiate s-a observat mai degrabă o tendință exogamă decît endogamă în ceea ce privește unitățile de vecinătate și întrajutorare, că formele economice ale vieții, începînd cu uneltele de muncă și pînă la tipurile economice de activitate sau modurile de producție, intermediază legăturile naturale și cele sociale dintre oameni. Sociologii, biopolitologii și unii etologiști nu vor să țină seama de aceste rezultate. Chiar dacă cei mai mulți dintre ei n-au făcut vreodată un studiu etnologic, chiar dacă-și recunosc amatorismul autodidact în studiul sociologiei, etnologiei și antropologiei sociale și chiar dacă recunosc, cum face D.P. Barash, că ceea ce spun ei despre societate este mai degrabă rodul unor speculații fructuoase (?!) decît al inducției analitice și experimentării științifice.

Astfel, etologia umană își propune să elaboreze o nouă teorie sociologică a controlului social, în care să fie înlocuite determinarea socială a acestuia cu identificarea unui impuls „primar" al individului spre atac, spre luptă, a unei agresiuni originare. La unii etologi această explicație schematică este aplicată inclusiv unor fenomene social-politice majore, cum este războiul (K. Lorenz). Convingerea unor asemenea pseudo-explicații a fost făcută nu doar de sociologi și antropologi ale căror poziții antibiologiste sînt categorice, dar și de unii care au unele „afinități elective" cu biologismul social. Așa, de exemplu, antropologul american Derek Freeman este un susținător al sociobiologiei și etologismului, dar aceasta nu-l împiedică să recunoască, în conformitate cu regulile obiectivității, a probității științifice că „evidența antropologică conduce inevitabil la concluzia că în cazul lui Homo Sapiens semnificația funcțională a agresiunii și fricii este în mod primordial consecința valorilor sociale care au devenit parte a culturii în decursul istoriei umane". Biologul A. Bendura demonstrează la rîndul său că „agresiunea este în mare parte un proces de etichetare socială", iar Henri Tajfel conchide că „teoria etologică este categoric irelevantă pentru științele sociale".

Cum se explică totuși că în ciuda reacțiilor critice care au însoțit și în anii noștri resurecția biologismului în explicarea vieții sociale, în ciuda caracterului neștiințific evident al aprecierilor acestora, el continuă să atragă inclusiv pe unii dintre reprezentanții notorii ai științelor sociale burgheze. Explicația principală a acestui fenomen rămîne cea legată de semnificațiile și implicațiile politice și ideologice ale biologismului. De asocierea dintre ideile conservatoare și reacționare care vizează realizarea unei hegemonii în unele dintre țările capitaliste și ideile sau mai precis speculațiile social-politice ale unor biologi nemulțumiți de un aspect sau altul al crizei social-culturale capitaliste. La nivelul marelui public, explicația este legată desigur, cum remarcă cercetătoarea britanică H. Callan, ca și biologul și ziaristul francez Y. Christen, de disponibilitatea unui public „obișnuit cu poveștile cu animale de la televiziune" să facă raționamente și analogii fără un efort special privind societatea, mai ales mediile sociale particulare în care trăiesc și pe care nu le înțeleg destul de ușor pentru a le putea accepta. Că pe aceasta mizează și biologismul social contemporan o dovedește și asocierea lui neobișnuită pentru o disciplină academică, cu principalele canale ale mass-media, presă de mare tiraj și autorizată (New York Times, New York Review of Books, Le Monde), televiziune, cinematografie etc. Și pentru a face și mai puternică o asemenea armă de luptă ideologică, noul biologism nu se va da în lături de a accepta „pe ici pe colo" și unele idei vechi ale rasismului, chiar dacă recunoaște numai cu greu aceasta.

Rasismul, o falsă alarmă socio-biologică?

„Sociobiologia nu este rasistă", declară cu seninătate E.D. Wilson, într-un interviu publicat în „Le Monde". „Chiar dacă s-ar găsi diferențe genetice între rase, aceasta n-ar avea nimic comun cu rasismul", continuă el.

Și totuși, în lucrările lor, Wilson și alți sociobiologi nu sînt departe de o concepție rasistă. Pentru că ei consideră teritorialitatea ca o trăsătură de bază a naturii umane, care guvernează ceea ce sociobiologii numesc „tribalism în sens modern" în conformitate cu care orice „trib" funcționează după un „standard dublu de moralitate", unul pentru relațiile din grup și altul pentru relațiile cu celelalte grupuri. Principiul acestei „duble moralități" este xenofilia, omoloagă la om și la maimuța Rhesus. Xenofilia urmărește diminuarea forței celuilalt, realizarea „păcii celui mai tare" și afirmarea „voinței de putere". În acest proces, grupurile acționează ca rase sau „bande", războiul și nu pacea (nici măcar „a celui mai tare"!) fiind trăsătura comună tuturor popoarelor. Aceasta nu este o trăsătură negativă pentru că, spun sociobiologi ca E. Alexander, „cele mai nobile" trăsături ale omului, ca munca în echipă, altruismul, patriotismul, bravarea pe cîmpul de luptă și eroismul „sînt produse genetice ale războiului"!

Pledoaria sociobiologică pentru „diversitatea rasială" rămîne, în aceste condiții, pe cît de abstractă, pe atît de periculoasă. Pentru că în fapt, diversitatea rasială este susținută doar pentru a justifica tribalismul, xenofilia, „pacea celui mai tare", „voința de putere", dominația, războiul din faptul că sociobiologii se ocupă de „universale biologice ale comportamentului social care sînt transculturale și trans-rasiale", deducem că în spatele pledoariei pentru „diversitatea rasială" se ascunde în fapt un element principal al rasismului: neacceptînd sursa culturală prioritară a diversității umane, biologismul contemporan lasă loc pentru orice interpretare a diversității rasiale, inclusiv pentru una genetică, biologică. „Banda" sau „tribul", conceptele cu care preferă să lucreze sociobiologia în locul noțiunii de rasă, sînt caracterizate în fapt prin termenii cu care era definită această noțiune și în teoriile rasiste. Iar agresivitatea, războiul și genocidul, care sînt „trăsături" ale evoluției sociale în concepțiile biologiste, nu sînt în măsură să servească, așa cum sociobiologii declară, decît unei moralități biologiste antiumaniste, și nu „adecvate științific" omului. Biologismul și rasismul au fost întotdeauna asociate, iar dacă biologismul contemporan face eforturi pentru a ascunde orientarea rasistă care-i este proprie este doar pentru a-și „salva" pe cît posibil poziția sa ideologică de o politică reacționară prea compromisă de istorie pentru a mai fi vizibil afișată și declamată. De aceea, rasismul sociobiologiei, curentului etologist și biopolitic din ideologia burgheză de azi nu este „un fals semnal de alarmă inventat de stînga marxistă pentru a compromite niște științe dezinteresate de politică", așa cum ar dori să înțelegem unii sociologi, cum este americanul N. Wade. El este, fără nici un fel de echivoc, o realitate interioară a unei ideologii agresive, antiumaniste și anti-democratice, asociată mai degrabă cu ațîțarea la război și supremația celor mai „tari" decît cu datele „obiective" ale unei științe autentice.

1983 — an hotărîtor pentru îndeplinirea în bune condiții a prevederilor actualului cincinal

VALORIFICAREA DEPLINĂ A INIȚIATIVELOR MUNCITOREȘTI

La Combinatul siderurgic Galați

Respectarea disciplinei tehnologice și întărirea ordinii – argumente decisive în bătălia cocsului

Cocsul este pentru furnale ca hrana pentru om. Fără el nu se pot produce fonta, metalul, așa cum fără hrană corpul uman nu mai produce viață. Pentru o tonă de fontă se consumă peste 500 kg de cocs. De ani de zile se duce bătălia pentru a se consuma mai puțin. De ani de zile se depun eforturi mari pentru a se produce mai mult cocs, pe măsura cerințelor economiei. S-au făcut multe și costisitoare investiții, s-au construit obiective impunătoare, de mare capacitate, de înalt nivel tehnic — numai la Galați sînt în funcțiune 8 baterii de cocsificare. Bătălia este grea. Pe de o parte fiindcă nu se poate produce cocs din orice fel de cărbune. După numeroase studii și experimentări, specialiștii au ajuns totuși la folosirea într-o proporție destul de importantă și a cărbunelui indigen, reducînd astfel importul. Pe de altă parte însă, furnaliștii, deși n-au încetat eforturile și căutările, n-au reușit în ultimii ani să coboare consumul sub 540—545 kg pe tona de fontă. În 1983 sarcina este mobilizatoare : nu trebuie să se consume mai mult de 539 kg pe tona de fontă. Deci bătălia continuă, ba mai mult, trebuie intensificată atît de cocsari care au datoria să satisfacă cerințele economiei naționale, pentru a nu se mai recurge la import, cît și de furnaliști, care trebuie să descopere noi căi pentru o mai bună folosire a cocsului, pentru reducerea sau cel puțin încadrarea în norma de consum.

Ajungînd pe platforma Combinatului siderurgic de la Galați, ne îndreptăm spre Uzina cocsochimică, adevărată cetate în cetate, aglomerare de mari forme geometrice, cilindri, conuri, dreptunghiuri toate însuflețite, căci din toate ies cîte o dîră sau mai multe de fum, abur sau flacără. La bateriile de cocsificare ne dăm seama după ritmul de mișcare al oamenilor și utilajelor, după intensitatea proceselor de ardere, că se muncește intens. La bateria 7 mai știm că eforturile pentru atingerea parametrilor proiectați încep să fie încununate de succes : în 1982 la această capacitate s-au elaborat peste plan 23 380 tone cocs. Mai aflăm că a intrat în ritm și bateria 4 condusă de tînărul inginer Doru Grecu, că și aici se scontează pe realizarea de producție suplimentară. Dar pe ansamblu ? Vor reuși cocsarii gălățeni să-și îndeplinească atît cantitativ cît și calitativ sarcinile de plan ?

— Față de anul trecut, ne spune inginerul Aurel Manolache, directorul uzinei, noi trebuie să producem cu 50 la sută mai mult cocs. Sarcina este întru totul realizabilă, cu toate greutățile din primele zile ale acestui an, cînd lipsa de cărbune indigen ne-a perturbat activitatea. Sîntem în a 6-a zi și nu ne-a intrat decît o garnitură de tren cu 1 700 tone cărbune, cînd nouă ne trebuie zilnic 4 200 — 4 400 tone cărbune. Cărbune de import avem, dar de el nu ne putem atinge mai mult decît în proporția admisă. Sperăm însă că acestea sînt greutăți de moment, că prietenii noștri din Valea Jiului își vor intra în ritm cu livrările.

— Fără îndoială, sporul de producție de 50 la sută trebuie realizat în primul rînd la noile capacități, la bateriile 7 și 8. Ce probleme mai aveți de soluționat aici ?

— La aceste baterii, unde lucrează aproape numai tineri, se muncește foarte mult, toți depun eforturi impresionante pentru îndeplinirea și depășirea planului, pentru atingerea parametrilor proiectați înainte de termen. Totuși activitatea lor este frînată de unele neajunsuri, de unele defecțiuni apărute la o serie de utilaje, livrate de I. M. Aiud, I.U.C. Bistrița și I.M.N. Constanța. Așteptăm ca acești furnizori să răspundă solicitărilor noastre, să vină și să-și repare sau să-și înlocuiască utilajele.

— Bateria 1 stă de un an de zile în reparații capitale. Nu e prea mult ?

— Da, dar nu din vina noastră, n-am avut material refractar, care se aduce din import. Acum am reluat zidirea. Din aceste greutăți am învățat destul, acționăm în prezent pentru ca, în vederea efectuării reparațiilor capitale la a doua baterie, să asimilăm tot ceea ce este necesar în țară.

— Cum se acționează pentru îmbunătățirea calității cocsului ? Adeseori furnaliștii motivează depășirea normei de consum dînd vina pe calitatea slabă a cocsului.

— Da, este adevărat, consumul e mai mare, cînd cocsul nu corespunde ca rezistență, ardere și umiditate. Primii doi parametri i-am atins îmbunătățind continuu rețetele de elaborare, acordînd o mai mare atenție, urmărind procesele tehnologice din cuptoare. Mai sîntem datori furnaliștilor cu scăderea umidității cocsului. Această chestiune o vom putea rezolva atunci cînd vor intra în funcțiune instalațiile de stingere uscată a cocsului de la bateriile 7 și 8.

— Cînd se va întîmpla aceasta ?

— Prima e în studiu de finalizare, și va fi pusă în funcțiune pînă la sfîrșitul trimestrului, a doua ceva mai tîrziu.

Cocsarii vor reuși deci să satisfacă cerințele, să realizeze sarcinile de plan, chiar dacă acestea sînt cu 50 la sută mai mari față de anul trecut. Ce spun furnaliștii ? Ei vor putea reduce consumul ?

— Consumul de cocs, ne introduce metodic în chestiune dr. ing. Nicolae Bicîmeru, șeful grupei tehnice de la Uzina furnale-aglomerare, este influentat îndeosebi de trei factori : calitatea cocsului, temperatura de insuflare a aerului în furnale și de coeficientul de scoatere de fontă (din materialele introduse în furnale).

— În privința calității cocsului ne-am lămurit. Ce temperatură trebuie să aibă aerul insuflat ?

— Ar trebui să aibă 1 200 C dar noi realizăm doar 1 140 și asta deoarece s-a întîrziat cu repararea preîncălzitoarelor din lipsă de cărămidă refractară. Diferența de 60 de grade, se compensează consumînd mai mult cocs. Acum am reușit să ne punem la punct preîncălzitoarele așa că ne vom apropia mai mult de 1 200° C.

— Mai este însă o cauză pe care nu ați numit-o : asigurarea unei funcționări ritmice a furnalelor prin aprovizionarea după grafic cu cele de zgură și fontă, prin organizarea mai bună a muncii, prin urmărirea mai atentă a regimului termic al agregatelor.

— Au fost luate, în această direcție, măsuri energice și aproape nu mai avem cazuri care să reclame această cauză. Totuși trebuie să acționăm în continuare și cred că organizațiile U.T.C. ne pot sprijini mai mult prin acțiuni proprii de întărirea ordinii și disciplinei, prin mobilizarea tuturor tinerilor la activitatea de ridicare a pregătirii profesionale.

Interlocutorul nostru ne-a asigurat apoi că în uzină s-au luat toate măsurile pentru încadrarea în norma de consum prevăzută pentru 1983, de 539 kg pe tona de fontă. Următorii interlocutori — inginerul șef Ștefan Banu, Vasile Doca, secretarul comitetului U.T.C. de la secția furnale 1, inginerul Paul Florea de la Fabrica de aglomerare II—III și Anghel Teodor, șeful serviciului C.T.C. pe uzină — au susținut cu argumente și idei posibilitatea de a cobori sub normă, de a se obține economii. Înflăcărați, plini de dăruire, de neliniște creatoare, ei își și văd ideile lucrînd în folosul reducerii consumului.

— La furnalul 3, ne spunea inginerul șef Ștefan Banu, experimentăm o altă metodă de insuflare a gazului metan în furnal. Pînă acum rezultatele sînt foarte bune, consumul de cocs se reduce cu peste 10 la sută. Vom încerca și la furnalul 6.

— Am mobilizat 4 tineri ingineri pentru a cerceta și a pune în practică o idee care nouă ni se pare foarte valoroasă : introducerea prafului de cărbune în furnal, ne-a declarat Vasile Doca, secretarul comitetului U.T.C. de la furnale 1. Cei patru sînt entuziaști, încrezători și s-au pus pe treabă, sperînd într-o spectaculoasă reducere a consumului de metal și de cocs. Sperăm să ne ajute și conducerea uzinei și să reușim.

Preocupărilor pentru reducerea consumului de cocs, proprii în aceste zile fiecărui furnalist, maistru sau inginer de pe platformele furnalelor, li se adaugă deci aceste căutări îndîrjite ale celor cu aptitudini recunoscute în creația tehnică. Putem spune deci că toate forțele sînt mobilizate spre realizarea obiectivului amintit. Ceea ce ne dă certitudinea că bătălia cocsului va fi în curînd cîștigată.

ION CHIRIC

La Întreprinderea de traductoare și regulatoare Pașcani

Prin promovarea progresului tehnic – mari economii de valută

Avînd în vedere eforturile susținute ale întregului colectiv al întreprinderii noastre pentru reducerea și modernizarea utilajelor, încă din primele zile ale acestui an tinerii din organizația noastră s-au mobilizat pentru punerea în funcțiune a două proiecte de o importanță deosebită pentru reducerea importurilor. Astfel, se acționează în vederea onorării contractului cu I.C.E.M. București privind asimilarea în țară a elementelor termosensibile cromel și alumel, materiale care în prezent se importă. Valoarea contractului este de peste 600 mii lei. De asemenea cu I.C.P.E. București s-a realizat reducerea importului de platină printr-un contract în valoare de 2 milioane lei privind realizarea termorezistențelor de nichel și platină obținute prin tehnologia straturilor subțiri. Colectivul nostru își materializează eforturile în cele două compartimente de proiectare ale unității. Dintre rezultatele deosebite ale acestor zile amintim și realizarea cu I. P. Iași a contorului de energie termică care a redus importul cu sută la sută. De asemenea, avem în vedere creșterea competitivității pe plan extern a produselor noastre prin asimilarea traductoarelor de debit din ultima generație.

Ing. FLOREA GHEORGHE
secretarul organizației U.T.C.

SPORIREA PRODUCȚIEI LA EXPORT

(Urmare din pag. I)

întreprinderii. În acest an gama sortimentală realizată va mai cuprinde încă două tipuri de mașini : carda cu autoreglator și mașina de eturat exturat, solicitate mult la export. În acord cu aceste împliniri deosebite, comisia profesional științifică se preocupă sporit de policalificarea tinerilor. Precizarea secretarului comitetului U.T.C. de la secția prelucrări mecanice nu este lipsită de temei. Numai în cadrul acestei secții, un număr mare de tineri deservesc simultan mai multe mașini pentru prelucrarea roților dințate. În curînd se va deschide un nou curs pentru calificarea lăcătușilor și în meseria de instalator, iar la nivelul întreprinderii vor funcța cursuri de perfecționare a calificării profesionale pentru fiecare meserie în parte în vederea realizării unor lucrări de calitate superioară îndeosebi la export. Concomitent cu acestea se va acționa la nivelul fiecărei secții pentru întărirea ordinii și disciplinei de producție. În sprijinul realizării și depășirii ritmice a sarcinilor de producție, comitetul U.T.C. și-a propus organizarea unui număr sporit de ore de muncă patriotică și schimburi de onoare și preluarea unor piese și subansamble ale mașinilor textile care urmează să fie executate integral de către tineri după programul normal de lucru. La acestea se vor adăuga schimburile prelungite în producție, atunci cînd realizarea sarcinilor de plan va impune acest lucru. Așa cum susțineau interlocutorii noștri, în acest an colectivul de tineri ai întreprinderii va acționa astfel încît prevederile planului să fie onorate exemplar la toți indicatorii, punîndu-se un accent deosebit pe depășirea producției nete, exportului și productivității muncii, paralel cu reducerea și eliminarea totală a importurilor, respectiv cu diminuarea substanțială a cheltuielilor materiale de producție. Este într-adevăr un mod de gîndire și acțiune tinerească, revoluționară, ce stimulează permanent căutarea, descoperirea și introducerea noului, ca strategie fundamentală a producției, aceasta trebuind să fie mai rentabilă și competitivă din toate punctele de vedere. De fapt, numai acționînd astfel, asigurăm vigoarea și trăinicia necesară, inițiativei și angajării uteciste. Aici la „Unirea", anul 1983 a debutat sub auspicii deosebit de favorabile cu elan și devotament revoluționar sporit, cu inițiative și acțiuni hotărîte menite să probeze în fapte măsura efortului creator tineresc.

Noua lege a muncii și bunăstării lucrătorilor ogoarelor — de la experiment la afirmarea în viață a noilor principii

BILANȚUL RODNIC AL UNUI AN DE EFORTURI ȘI ÎMPLINIRI

„Scînteia tineretului" săptămînă de săptămînă în C.A.P. Pogoanele

La începutul lunii februarie 1982 – la puțin timp după publicarea proiectului de Lege privind organizarea și retribuirea muncii în unitățile agricole cooperatiste, odată cu desfășurarea adunării generale a cooperatorilor, care a dezbătut sarcinile și căile proprii de acțiune în vederea aplicării în viață a acestei noi legi a muncii și bunăstării lucrătorilor ogoarelor – debuta în paginile ziarului nostru acțiunea publicistică cu genericul de mai sus. De atunci și pînă la finalul campaniei de toamnă '82, aproape săptămînă de săptămînă – așa cum dealtfel și-a propus – „Scînteia tineretului" a fost prezentă, prin redactorii săi, în mijlocul cooperatorilor, al tinerilor din comuna buzoiană Pogoanele, iar aceștia au fost prezenți, cu faptele, problemele și ideile lor, în paginile ziarului nostru.

Iată-ne acum, după aproape un an, ajunși în situația de a pune punct acțiunii noastre – în mod simbolic și firesc odată cu desfășurarea adunării generale a cooperatorilor, care a analizat modul de îndeplinire a planului și angajamentelor asumate în anul 1982, activitate ce se desfășoară sub auspiciile favorabile și stimulative ale noii legi, precum și sarcinile de producție ale noului an. O facem, prezentînd în această ultimă pagină, înscrisă sub binecunoscutul generic, drumul parcurs timp de un an – un drum al progresului și bunăstării definit atît de elocvent de rezultatele de bilanț, de opiniile cîtorva dintre cei care îi reprezintă pe artizanii rezultatelor cu care, pe bună dreptate, întreaga obște se mîndrește, aspirînd în continuare la noi succese, puternic mobilizată de orientările și indicațiile prețioase, de îndemnurile adresate de secretarul general al partidului, tovarășul Nicolae Ceaușescu, de la tribuna Conferinței Naționale a P.C.R. și în cuvîntarea rostită la recenta plenară a Consiliului Național al Agriculturii, Industriei Alimentare, Silviculturii și Gospodăririi Apelor. Căci pentru oamenii comunei Pogoanele, ca dealtfel pentru toți lucrătorii ogoarelor de pe întinsul țării, realizările, experiența și învățămintele anului trecut, analizate cu atîta profunzime de secretarul general al partidului dau deschiderea spre viitor reprezentînd punctul de plecare spre noi și mai mari înfăptuiri.

Planul, angajamentele, realizările

LA PORUMB ● s-a planificat o producție medie la hectar de 4 800 kg, prin angajament – 4 900 kg și s-au realizat 6 200 kg ● s-a planificat livrarea la fondul de stat și F.M.C. a 5 334 tone, s-au angajat în plus 129 tone și s-au livrat 7 368 tone.

LA GRÎU ● s-a planificat o producție medie la hectar de 3 885 kg, prin angajament – 4 100 kg și s-au realizat 4 086 kg ● s-a planificat livrarea la fondul de stat a 3 468 tone, s-au angajat în plus 132 tone și s-au livrat 3 755 tone.

LA FLOAREA SOARELUI ● s-a planificat o producție medie la hectar de 2 650 kg, prin angajament – 2 700 kg și s-au realizat 2 712 kg ● s-a planificat livrarea la fondul de stat a 1 550 tone, s-au angajat în plus 30 tone și s-au livrat 1 627 tone. Au mai fost depășite livrările la fondul de stat stabilite prin plan : ● la lapte de vacă (după 11 luni) cu aproape 1 400 hl ● la lînă cu 2,2 tone ● la orz cu 16 tone ● la mazăre cu 27 tone ● la fasole cu 19 tone ● la struguri cu 82 tone.

Reflex firesc asupra veniturilor cooperatorilor

● În sectorul vegetal, retribuția pentru o normă de muncă a fost stabilită la 45 lei și se realizează 48 lei ● În sectorul zootehnic, retribuția pentru o normă de muncă a fost stabilită în medie la 55 lei (diferențiat după specia de animale) și se realizează în medie 60 lei ● Prin forma de retribuire în produse, cooperatorii vor primi în afara cantităților de grîu și porumb prevăzute prin lege, în condițiile realizării planului, pentru autoaprovizionare și furajarea animalelor, un plus de 180 tone porumb, rezultate din depășirea producției planificate, repartizate diferențiat, în funcție de gradul de participare la muncă al fiecăruia.

Președintele unității, inginerul ADRIAN BANICA, despre :

Problemele rezolvate și altele care-și așteaptă soluționarea

O cooperativă agricolă rămîne, în ciuda oricărui program, un microsistem deschis mișcării, în care de la o etapă la alta se schimbă ceva, de la o campanie la alta datele problemei suferind la rîndu-le modificări de fond. La Pogoanele am urmărit pe parcursul unui an întreg, pornind de la multitudinea de idei „lansate" în adunarea generală, atît modul în care factorii de conducere se preocupă de transpunerea lor în viață, dar mai ales — pentru că de cele mai multe ori înfăptuirea lor a fost condiționată de factori din afară — în ce mod cei cu care cooperează agricultura sînt în măsură s-o susțină, prin asta nefăcînd altceva decît să-și respecte propriile programe de lucru, propriile angajamente. Noua lege privind retribuirea muncii în agricultură a „incitat" lumea satului în sensul că participarea la muncă s-a simțit, cum dealtfel și calitatea lucrărilor a fost de asemenea pe măsura cerințelor. În desfășurarea lor, acțiunile întreprinse pentru creșterea producțiilor vegetale sau animaliere au traversat — și nu de puține ori — etape sinuoase.

Totul pornește de la om. Mai bine zis de la o anume mentalitate de a lucra cu omul. Inginerul Bănică abordează cu franchețe subiectul.

„În iarna trecută s-a făcut mare caz pentru antrenarea tuturor oamenilor satului la muncă în C.A.P. E foarte bine și e normal să fie așa. Numai că se bate prea mult monedă pe această idee. Să fiu bine înțeles. În momentele cînd sînt antrenați la lucrări și oameni din alte sectoare ale satului. Eu nu zic că nu sîntem noi pregătiți să le dăm la fiecare cîte-o sapă în mînă, dar dacă continuăm pe ideea că tot satul în anumite zile e la sapă, e cam ca la clacă. Astăzi vine unul, mîine altul. Nu există așadar răspundere, nu există cointeresare. Uneori chiar cei care lucrează de ani de zile într-un sector sau altul mai strîmbă roata, dar, vă închipuiți, ce se întîmplă cu cel care lucrează într-un alt sector economic al satului. E ca și cum aș trimite eu, nu neapărat la apelul conducerii fabricii „Metalurgica", din localitate, o fermă să facă tîrfoane într-o zi. Vă dați seama ce poate ieși. Cea mai la îndemînă metodă mi se pare a fi aceea a acordului direct cu persoana. Anul ăsta, de pildă, nu există nici unul din cei care au luat o suprafață în acord — muncitorii de la Metalurgica sau aparținînd altor unități economico-sociale din comună — care să nu fi realizat peste 11 000 kg la hectar. Iată care ar fi deci secretul.

O altă chestiune tot atît de arzătoare pentru noi ar fi aceea a relației cu industria. Am fost acum cîteva zile să solicit niște erbicide pentru floarea soarelui. Mare lucru n-am făcut. Mai bine zis n-am luat. Și-avem mare nevoie. Mohorul, o graminee care rade totul, iese ca peria, asfixiază plantele, nu poate fi stopat decît de erbicide. Or, dacă industria noastră nu ne poate satisface cererile, mai pot forța eu nota? Adică pot să mai merg cu densitate mare? Nu. Devin prudent, iar la producții prudența mea se va resimți. Cum dealtfel nesoluționată rămîne în continuare problema îngrășămintelor chimice. Nu sînt repartizate proporțional și mai ales în funcție de terenurile de care dispun unitățile. O treime din suprafața noastră o dețin solurile nisipoase. Or, dacă nu ajutăm planta cu nimic, n-avem cum s-o scoatem la bun sfîrșit.

Nimic nu rămîne neschimbat într-un C.A.P. Multe probleme nu-și găsesc soluționarea decît pe moment. Dacă anul trecut ne aranjasem cu grajdurile, cu furajele, cu efectivele, iată că acum a intervenit problema îngrijitorilor. Mulți șefi de fermă se vaită că nu se țin de program, neglijează animalele. Ceea ce ar însemna că nu numeric stăm prost, ci calitativ. Mai trebuie umblat și pe la organigramă. De pildă, la o fermă de peste 1 000 capete bovine, nu există decît un șef de fermă și-un economist. Cred că va trebui să ne batem pentru recîștigarea ajutorului de șef de fermă. Așadar, probleme sînt în permanență, ca dealtfel peste tot unde se lucrează foc continuu".

Satul și noua revoluție agrară

afirma **NICOLAE TALAGAIE**
inginer-șef al C.A.P. Pogoanele

— Ați preluat funcția de inginer șef abia în toamnă. Cum s-ar spune, aveți deja la activ o campanie. Nu ?

— Preluat e totuși impropriu spus. Pînă în septembrie am fost tot inginer-șef, dar al C.U.A.S.C.-ului. Așa că unitatea aceasta nu prezenta pentru mine nici un secret.

Oricum gîndesc și eu cum trebuie făcute mai bine și mai repede unele lucruri. Sîntem considerați în zona întîi de fertilitate. Dar gradul nu ajunge decît în proporție de 70 la sută. Atunci cînd se face cartarea agrochimică nu știu de ce nu se ține cont în totalitate de resursele solului. Pentru a mai atenua din efecte, apelăm la fel de fel de subterfugii. Dacă ar fi numai după mine, de pildă, zonele de nisipuri Lucianca și Văleanca nu le-aș ara toamna, ci primăvara. Pe cele 270 ha dacă sînt arate și semănate în primăvară, dispunînd și de ceva precipitații vegetația se dezvoltă rapid, iar vînturile nu mai pot disloca nisipurile. V-amintiți din primăvară. Nisipurile răscolite în urma discuirii au împînzit sfecla de zahăr, sufocînd-o. Iată de ce zic eu că trebuie să ne adaptăm la condițiile specifice zonei.

— Dispune satul de forțe suficiente, am în vedere și pregătirea lor, pentru a înfăptui noua revoluție în agricultură ?

— Cred că da. Satul românesc nu poate fi computerizat, dar nici țăranul nu mai poate lucra după ureche. Îl consider pe cooperator ca pe un om care gîndește sănătos. Indiferent cît de complicate ar fi teoriile noastre, el trece totul numai prin prisma lui. Eu de pildă am învățat în facultate să mă uit prin cărți, iar de la țăran să lucrez pămîntul. Cînd amplasam culturile mă consultam cu oamenii, cu țăranii adică. Cît a produs o tarla, cît alta, ce culturi au observat ei că merg mai bine. Între specialiști și marea masă de oameni trebuie să existe o colaborare strînsă. Specialiștii buni nu sînt în unitățile bune, ci în cele slabe. Iată de ce țin eu la legătura dintre țăran și specialist. Ei se pot completa foarte bine unul pe altul. Și n-are de cîștigat decît agricultura.

— Oricum, lucrătorul pămîntului nu mai este cel de acum cîteva decenii.

— Așa este. Și pentru asta trebuie să-i venim în ajutor. Pe de altă parte, trebuie să avem în continuare mare grijă pentru pămînt. Îl „îndopăm" uneori fără rost cu fel de fel de substanțe chimice fără a avea o evidență, fără a urmări modificările care intervin an de an în compoziția solului. Cred că ar trebui să ne batem pentru înființarea pe lîngă marile unități agricole a unor laboratoare, care să urmărească tot ceea ce vă spuneam mai înainte. E mare nevoie. Pe de altă parte, mă gîndesc că ar fi bine ca și studenții să facă practica productivă în C.A.P.-uri, nu numai în unitățile de stat. S-ar confrunta practic cu... adevăratul loc de muncă. Sînt de părere că pămîntul ca și viața înseamnă pentru om o răspundere cu acoperire în fapte și nu în vorbe.

O idee, o necesitate demonstrată de un tînăr cu fapte

„Să ai condiții să faci zootehnie de înalt nivel și la cooperativă și acasă"

Dumitru Constantin nu are decît 26 de ani și se poate făli cu o biografie de roman. A fost în „tinerețe" cioban, pe urmă venind vremea însurătorii s-a calificat tractorist. A și lucrat o perioadă în acest domeniu. Dar pînă la urmă a învins tot prima dragoste și iată-l întors de doi ani ca îngrijitor în zootehnie.

— S-o luăm pe puncte. Am în îngrijire un număr de 26 de animale. E ceva cînd te gîndești că pe fiecare în parte trebuie să-l supraveghezi zi și noapte. Apoi mi-am realizat planul și la lapte și la viței. Mai bine zis, l-am depășit, ca mulți colegi ai mei. În adunarea generală s-a stabilit că noi, cei ce lucrăm în zootehnie — sectorul bovin, o să cîștigăm cam 60 de lei pe zi. Asta-i valoarea bănească a normei fizice și am aflat că o să primim chiar mai mult. Toate bune pînă aici. Numai că nu știu de ce se mai întîrzie acordarea retribuției în natură, a produselor deci. Legea spune clar, din depășiri avem dreptul la un procent de pînă la 45 la sută. Iată singura mea neclaritate. Pentru că vă mărturisesc, în egală măsură mă preocupă și soarta animalelor din propria gospodărie. Am o vacă, 2 porci, opt oi, 25 de păsări. Un porc bineînțeles îl am contractat. Dar oricum mănîncă, nu glumă. De-asta ziceam eu că ar trebui urgentată problema produselor. Acum se pun bazele anului viitor și fiecare dintre noi trebuie să știe cum să-și chivernisească totul.

— Ai făcut totuși un calcul să știi cum ieși ?

— Da. Și sînt mulțumit. În altă ordine de idei țin să vă spun că am fost foarte fericit cînd la Conferința Națională tovarășul Nicolae Ceaușescu a adus în discuție problema creșterii animalelor. Adică să nu mai fim noi, țăranii, îngrădiți. Dar totodată, în această direcție trebuie să contribuie și conducerea comunei și a C.A.P.-ului. Pentru că ni se mai pun bețe în roate. A mai scăzut pășunea, te descurci cam greu cu furajele, ce mai, o serie de aspecte care-l împiedică pe țăran. Oricum, pînă la urmă de noi, cei implicați direct, depinde totul.

Grupaj realizat de
DUMITRU ION DINCA
și VIRGIL SIMION

ORGANIZAȚIILE U.T.C. ÎN MUNCA LOR DE ZI CU ZI

„În întreaga operă de dezvoltare economico-socială și de construcție socialistă — se subliniază în Raportul la Conferința Națională a partidului — un rol de importanță deosebită revine activității teoretice, educative, muncii politice de formare a conștiinței socialiste a maselor populare, a omului nou". Este imperios necesar ca, în lumina acestor sarcini ce revin organizațiilor noastre revoluționare, întreaga viață de organizație să fie dominată de un stil de muncă eficient, de o abordare științifică a întregii activități. După cum se știe ultima parte a anului 1982 și, în continuare, în prima a acestui an, organizațiile U.T.C. au consemnat și vor consemna momente deosebite pentru activitatea lor : **adunările generale și conferințele de dare de seamă și alegeri.** În mare parte, așa cum am văzut și am relatat în ziar, se produce o înnoire a activelor, fiind aleși oameni tineri, cu disponibilități organizatorice, cu pasiune pentru munca politică, dar cu experiență mai mică. Schimbul de idei bazat pe popularizarea formelor și modalităților noi, eficiente poate fi de un real ajutor. Ne-am adresat în acest scop unui activist cu experiență, tovarășul **Ion Căpitanu, secretar cu probleme organizatorice la Comitetul județean Vîlcea al U.T.C.**

„PARTICIPAREA ȘI SPIRITUL REVOLUȚIONAR ȚIN DE ATITUDINEA TINERILOR FAȚĂ DE ORGANIZAȚIE"

Interviu cu ION CĂPITANU, *secretar al Comitetului județean Vîlcea al U.T.C.*

— Pregătirea adunărilor generale a consemnat un moment de vîrf al activității din majoritatea organizațiilor noastre, demonstrînd și în acest fel cît de strîns se împletesc domeniile în cadrul vieții de organizație, dovedind faptul că adevărata măsură a muncii politice își află exprimarea în intensitatea cu care tinerii răspund sarcinilor de producție, activităților de la locurile lor de muncă. Paralel activității din industrie și agricultură, ne-am îndeplinit sarcinile ce ne reveneau pe linie politică și organizatorică, desfășurind dezbateri și instruiri la toate nivelele cu activele U.T.C.

— Acest volum de muncă nu a însemnat și o supraîncărcare de sarcini care ar fi putut să se stînjenească reciproc ? Vă întreb acest lucru știut fiind că în unele cazuri am auzit scuze privind neîmplinirea unor sarcini din pricina faptului că au fost alte priorități.

— Nu cred în astfel de scuze. Niciodată nu se vor aglomera acțiuni, sarcini dacă va exista o privire limpede și clară, dacă va exista o planificare riguroasă a muncii. Capacitatea organizatorică este o componentă esențială a unui adevărat activ. Iar această capacitate ține și de adoptarea unui stil de muncă în care deciziile se iau în colectiv, din vreme și cu date care din acel moment devin obligatorii.

— Ținînd seama de aceste cerințe care au fost orientările cu privire la rezerva de cadre în perioada premergătoare ?

— Foarte pe scurt vă voi puncta : am vrut să realizăm o întinerire a activelor U.T.C., o compoziție mai bună, mulți dintre uteciștii noștri fiind și membri de partid, o compoziție mai bună după sex.

— În timpul adunărilor generale și conferințelor au fost ridicate numeroase probleme, au fost propuse numeroase inițiative, ca, dealtfel, în toate adunările generale. De aceea, v-am ruga să ne spuneți cum va fi folosit acest fond de idei ce exprimă aspirațiile tinerilor, cerințele lor ?

— În funcție de domeniul vizat și de competența sub incidența căreia cădea rezolvarea unei propuneri sau alta am trasat sarcinile : mai întîi centralizarea tuturor problemelor la nivel de comitet de întreprindere care a stabilit ce se poate rezolva la acel nivel (problemele de producție, de exemplu, revin secretarului comitetului spre a fi ridicate în C.O.M.), apoi au fost înaintate comitetelor orășenești care au procedat la fel, înaintînd comitetului județean numai pe acelea care nu pot fi acolo rezolvate. În ședința secretariatului comitetului județean am stabilit cărei secții îi revin propunerile, iar după preluare ele au devenit sarcini.

— Un stil de muncă eficient se bazează pe o mișcare a informației extrem de rapidă și de precisă. În acest mod se realizează o cunoaștere temeinică a realității din organizații.

— În ședințele de birou se efectuează informarea privind principalele aspecte legate de prezență, primiri, structură organizatorică, efectivul deci, sancțiuni. Celelalte aspecte, legate de calitatea muncii, sînt urmărite prin întîlnirile săptămînale cu aparatul comitetului județean și prin rapoartele scrise ale activului în care sînt sesizate problemele întîlnite în organizațiile de care răspund. La începutul fiecărei luni are loc repartizarea activiștilor la principalele acțiuni din județ, ținînd cont ca fiecare activist să cunoască cît mai multe organizații. Pentru urmărirea înfăptuirii hotărîrilor fiecare membru al biroului județean își completează fișa de activitate.

— Ce inițiative puteți propune pentru îmbunătățirea vieții interne de organizație ?

— Au fost organizate consfătuiri cu activele U.T.C. din domeniile mai dificile de muncă : mineritul, construcțiile ; schimburi de experiență între organizațiile din aceste domenii. Foarte eficiente s-au dovedit analizele la fața locului. Cum procedăm ? La un comitet orășenesc sau la unul comunal trimitem un colectiv al comitetului județean care îndrumă activitatea o perioadă de timp. În ziua fixată au loc mai multe acțiuni la care participă membri ai biroului comitetului județean, (adunări generale, învățămîntul politic, diverse alte acțiuni). După aceea ne adunăm și facem o analiză detaliată și la obiect a activității, realizînd muncă de control dar mai ales de îndrumare. O altă inițiativă extrem de utilă a constituit-o întîlnirea activului comitetului județean cu secretariatul comitetului județean de partid.

— Care sînt principalele aspecte ce trebuie urmărite în activitatea organizațiilor U.T.C. spre a se realiza cu adevărat o muncă științifică și eficientă?

— Prima problemă — cunoașterea organizației, efectivului, a forței ei de acțiune, a pregătirii ei politice pentru ca în funcție de acestea să se întocmească planurile de muncă. Apoi, cunoașterea problemelor ce se ridică în interiorul colectivității, stabilirea obiectivelor organizației U.T.C., repartizarea concretă a cadrelor care să răspundă de ducerea la îndeplinire a acestor obiective. Stabilirea sarcinilor trebuie să vizeze atît problemele deficitare cît și preferințele, dorințele tinerilor. Participarea și spiritul revoluționar țin de atitudinea tinerilor față de organizație. Dar și de încrederea pe care tinerii o au față de cei ce conduc organizația. De aceea, o organizație care-și are în frunte un om stimat, ascultat de tineri își poate duce la îndeplinire orice sarcină.

Interviu realizat de CONSTANTIN STAN

ZILE DE NEUITAT LA PÎRÎUL RECE

ȘCOALA DE SCHI

Zăpada a venit odată cu vacanța. Stratul atinge 40 de cm. Din cînd în cînd continuă să ningă. E plăcut, nu e ger. Brazii, în „costumele" lor albe, parcă sînt îmbrăcați de carnaval. Pe terasa de la club, o ghirlandă de cetină verde și becuri multicolore menține atmosfera de sărbătoare. De fapt, la Pîrîul Rece tinerețea e mereu în sărbătoare, pentru că aici are cele mai bune condiții naturale și materiale de a se recrea și odihni în modul cel mai plăcut. Dar, de astă dată, nu avem timp de meditație, pentru că nu poți rezista curiozității de a vedea noua pîrtie de schi, a cărei recentă inaugurare constituie un adevărat eveniment.

Este o pîrtie multifuncțională, cu pante abrupte pentru schiori cu pregătire avansată și pante line pentru începători, foarte largă, cu lungimea de 800 metri, prezentînd o diferență de nivel de 200 m. Cît este de adecvată pentru practicarea sportului, aflăm de la profesorul de schi Nelu Cosma, unul dintre cei mai experimentați și cu cea mai mare vechime în această specialitate, care însoțește un grup de 40 de elevi de la școlile bucureștene la un curs de perfecționare. „Este o pîrtie excepțională, pe care putem să lucrăm în cele mai bune condiții, să executăm orice element tehnic. Nu este aglomerată. Turiștii nu calcă pe ea cu picioarele sau cu săniile. Nu se pot produce accidente. Și, mai ales, avem zăpadă bună pentru schiat". Pîrtia este deservită de una dintre cele mai moderne instalații de teleschi din țară, așa cum ne informează responsabilul tehnic al acesteia, **Ion Vintilă**, pentru prima dată o asemenea instalație este echipată cu un creier electronic de detectare a defecțiunilor pe traseu. Pe lîngă faptul că dispune de cea mai mare capacitate de transport — 1000 persoane pe oră — este și cea mai rapidă.

În mod firesc, cei mai satisfăcuți de aceste condiții sînt tinerii. Mi-au mărturisit-o elevele Ioana Leocuția, Viorica Tudorică și Cristina Bocancios, de la Liceul german, care au adăugat și condițiile de cazare și masă, apreciate de ele ca „excepționale". În zilele petrecute aici, la Pîrîul Rece, aveam să aud multe asemenea aprecieri și, bineînțeles, să mă conving că, prin tot ce oferă această stațiune montană pentru tineret, reflectă preocuparea B.T.T. pentru asigurarea cadrului cel mai complex de odihnă și educare a turiștilor, iar activitatea neobosită a personalului de aici — coordonată de **Ion Rădulescu** — ilustrează cît se poate de elocvent zicala românească „Omul potrivit la locul potrivit". Este și acesta unul din motivele pen-

tru care, la Pîrîul Rece, s-a organizat o **școală de schi**, a cărei primă serie, de 70 cursanți din toată țara, se va încheia mîine cu spectaculoase probe de concurs.

Un ciclu de învățare se desfășoară pe durata de 6 zile. Pe lîngă pregătirea propriu-zisă, organizatorul acestei școli, **Romeo Samur**, om cu vastă experiență în activitatea de agrement, a pus la dispoziție un interesant și instructiv set de filme privind metodica învățării schiului. Special pentru inițiere în schi, au fost angajați monitori cu cea mai bună pregătire, pasionați, buni pedagogi, precum **Bogdan Ștefan, Ioana Petrovan, Călin Visarion, Tiberiu Mărgineanu.** Ei nu sînt numai monitori, ci și pricepuți organizatori ai întregului program de vacanță. Un program bogat, variat, interesant, atractiv, cu adevărat tineresc, pe care instructorul cultural-educativ și de agrement al stațiunii, Ion Moise, împreună cu monitorii de schi, cu profesorii-însoțitori și conducătorii de grupuri, îl corelează, zi de zi, funcție de vîrsta și preocupările turiștilor. Nu lipsesc din acest program, oferit elevilor, tinerilor muncitori și țărani cooperatori, aflați în aceste zile de odihnă în stațiunea Pîrîul Rece, drumețiile la cabana Diham (unde se află în tabără școlară peste 70 de elevi bucureșteni), la Trei Brazi, Poiana Secuilor, Bușteni, Poiana Izvoarelor, Clăbucet, turul județului Brașov (pe fiecare serie sînt organizate cîte patru drumeții și patru excursii cu microbuzul), întîlnirile prietenești cu tinerii din țările străine (acum sînt oaspeți ai stațiunii tineri din R.D.G. și Polonia), întreceri de șah, minifotbal, popice, schi fond (pe pîrtia din Valea Rîșnoavei), concursuri de perspicacitate, jocuri de cabană, expuneri ale lectorilor C.C. ai U.T.C., expoziții și recitaluri prezentate în colaborare cu Casa de cultură din Predeal, zile de discotecă și multe altele care nu dau nimănui prilejul să se plictisească.

Stațiunea montană pentru tineret Pîrîul Rece oferă chiar și celor care nu dispun de echipamentul necesar posibilitatea învățării și practicării schiului. Școala de schi are cea mai bună dotare în acest sens. La centrul de închiriere materiale sportive, de la pîrtia despre care v-am spus mai sus, se pot procura clăpari „Dynafit", schiuri „Fischer", bocanci de drumeție, costume de schi, bob-schiuri ș.a. O asemenea dotare, ne informează **Paul Hangu** și **George Cerbu**, instructori sportivi — reprezintă ultimele noutăți pe plan mondial în materie.

Așadar, este firească dorința a cît mai multor tineri de a se înscrie la școala de schi de la Pîrîul Rece. N-am făcut altceva decît să le răspundem întrebărilor, urmînd ca toate celelalte amănunte să le primească de la Agenția B.T.T. București și de la agențiile județene B.T.T.

Foto-text : V. RĂVESCU

ÎN DIRECT, VACANȚA

CERTITUDINEA BUCURIEI

Pentru cei aflați în vacanță în județul Brașov, zăpada nu mai este o speranță, este o certitudine. Frumoasa certitudine a jocurilor și sporturilor de iarnă. Așadar, ce fac tinerii aflați în vacanță în Brașov ? Schiază, patinează, fac oameni de zăpadă, se dau cu săniuțele, fac drumeții, excursii, concursuri etc. Citesc, fac pregătiri pentru trimestrul ce va să înceapă, fac recenzii de carte, mese rotunde, simpozioane, își îmbogățesc cunoștințele de cultură generală s.a.m.d.

Cum este și normal, aceste prime zile ale anului, sub semnul fulgilor de nea, fac bucuria pasionaților de sport, de jocuri în aer liber, și ce tînăr nu este un astfel de pasionat... Elevii liceului pedagogic îmbină plăcutul cu utilul. Ei vor fi, curînd, curînd, cadre didactice pentru cei mai mici școlari, pe care, printre altele, îi vor învăța și marile construcții de... zăpadă. Din acest motiv, în organizarea elevelor Daniela Stroe și Camelia Vlad, uteciștii clasei a XII-a au în program... construcții de zăpadă. Acțiunile culturale — specifice, am putea spune, pentru acest tip de liceu, se numesc în vacanța de iarnă a anului școlar 1982—1983, „Un an nou, o nouă primăvară a vieții noastre", „Muzica instrumentală și instrumental-vocală în secolul al XVII-lea", vizite la muzee și case memoriale, spectacolul „Atenție, se aprind reflectoarele". Ca la toate acțiunile organizate în școală, în frunte se află membrii comitetului U.T.C., ai activelor U.T.C. Cîteva exemple : Camelia Prundariu, Mirela Tătar, Monica Codreanu, Daniela Bunea.

Colegii lor de la „Andrei Șaguna" au în prim plan pregătirea pentru olimpiade, meditații, consultațiile pentru ca trimestrul al II-lea, celelalte confruntări școlare să le aducă numai satisfacții.

La Liceul de matematică-fizică nr. 1, se fac pregătiri pentru cunoașterea galeriilor de artă, pentru audiții muzicale. Tot ei așteaptă cu nerăbdare noi filme pe care după ce le vor vedea să le comenteze. Și, cum e firesc, multe excursii, drumeții, competiții sportive le întregesc programul de vacanță. Dintre elevii răspunzători de buna desfășurare a acestor acțiuni : Carmen Ghelber, Grigore Mihu, Maria Schwartz, Daniel Dragomirescu, Vasile Szoruj, Cătălina Pîrvulescu, Horia Tudor.

Mai consemnăm șezători literare, concursuri de ghicitori, seri de audiții, seri de teatru. Și, peste toate acestea, zarva patinoarelor, a pîrtiilor de schi, zarva copiilor mai mari și mai mici. Este zvon de vacanță fericită, este certitudinea bucuriei

TELEX ● TELEX ● TELEX

● Elevii școlilor generale 1 și 3 din Hunedoara vor participa, în cadrul acțiunii „Patrie română — țară de eroi", la o excursie la Arăneș pentru a culege materiale etnografice. Și-au intitulat excursia „Întîlnire cu legenda". ● Azi, clubul de vacanță al elevilor de la Școala generală nr. 6 din Rm. Sărat este gazda grupului satiric care prezintă spectacolul „O glumă, un zîmbet". ● În cadrul etapei pe localitate a competiției naționale „Daciada" se vor desfășura concursuri de sanie, schi și tenis de masă din localitățile Ilva Mare, Lunca Ilvei, Măgura Ilvei și Leșu Ilvei, județul Bistrița-Năsăud, în urma cărora se vor desemna cîștigătorii pentru etapa județeană. ● 200 de pionieri și șoimi ai patriei care își petrec vacanța în municipiul Satu Mare sînt invitați la clubul de vacanță din cadrul Casei pionierilor și șoimilor patriei Satu Mare la „Carnavalul fulgilor de nea". Jocurile distractive, parada măștilor, antrenul susținut de formații de muzică ușoară, surprizele, veselia vor crea astăzi, 8 ianuarie, o atmosferă plăcută, reconfortantă. ● Elevii aflați în vacanță în Hăghid, județul Covasna, sînt astăzi în excursie în județul Brașov, la Poiană. ● Din Suceava sîntem anunțați că peste 20 000 de tineri iau parte la serbări „Moș Gerilă în oraș", urmate de carnaval în toate orașele județului și în municipiu. ● În vizită la Muzeul orașului vor fi astăzi pionierii membri ai atelierelor și cercurilor de la Casa pionierilor și șoimilor patriei Agnita, în cadrul acțiunii „Agnita — trecut, prezent și viitor". ● „Prietenii adevărului științific" de la Școala generală Todirești din județul Vaslui au organizat dezbaterea „Din tainele chimiei". ● Aflăm că la Vințu de Jos, județul Alba funcționează spre satisfacția elevilor aflați în vacanță un club cu un program bogat, instructiv, educativ. ● Ieri, la Întorsura Buzăului, a început, cu participarea a 25 de copii, Tabăra de gimnastică în satul de vacanță Crasna.

Grupaj realizat de MIOARA VERGU

SITUAȚII, CAZURI, ATITUDINI

GĂINĂRIILE COLUMBINEI

Eugenia Columb — alintată Columbina de intimi — era vînzătoare la o unitate Gostat din strada Ilie Pintilie nr. 11. Vindea de toate, dar mai ales pui tăiați. Și mai ales cînd primea spre vînzare pui, era Columbina fericită. Veselă, numai miere pe buze și zîmbet în ochi. Își suflecă mînecile și îmbia clienții: „Luați oameni buni, pui a-ntîia, proaspeți și grași!". Și luau oamenii. Și nu observau cum Columbina îi înșela la cîntar, după binecunoscuta formulă: iuțeala de mînă și nebăgarea de seamă. Ca și umflarea prețului, cînd nu ținea... cîntarul. Pînă cînd niște gospodine — chibzuite ca orice gospodine — au refăcut pe loc, socotelile. Una plătise, pentru 2,180 kg, 53 lei în loc de 48 lei. Alta fusese trasă pe sfoară cu 3,50 lei, la o cantitate de 2,750 kg. Alteia i se încasase 60 lei în loc de 52,50 lei. Și așa mai departe, din înșelăciune în înșelăciune, gureșă Columbina s-a dovedit a fi o banală... găinăreasă.

Se speră că cele 16 luni închisoare, la care a fost condamnată, îi vor fi de un real folos. Cu atît mai mult, cu cît este obligată să le efectueze prin muncă. Iar în muncă, se știe, nu rămîne loc de găinării.

SEMNAL DE ALARMĂ

Vasile Ungureanu era mecanic de locomotivă la Regionala C.F. București. Ca orice mecanic de locomotivă, cutreiera țara în lung și-n lat. La capătul fiecărei călătorii revenea, desigur, în București. Dar nu se îndrepta imediat spre casa unde îl aștepta o soție devotată și doi copii iubitori. Făcea mai întîi un ocol. Nu departe de locul unde „parca" locomotiva. Prin incinta stației București-Triaj. Se învîrtea neluat în seamă, trăgea cu ochiul, spiona. Și cînd simțea că „merge", se strecura spre vagoanele încărcate cu diferite mărfuri. Scotea geanta și îngrămădea ce-i venea la mînă. Într-o zi — 5 kg de cartofi și 9 sticle de coniac „Drobeta". N-a sesizat nici un semnal de alarmă, și a continuat. În altă zi a sustras două pulovere bărbătești. Aceeași... liniște. În altă zi — o pereche de cizme de damă din imitație de piele. Pace... bună. Și: trei perechi de cizme de damă, o pereche de pantofi de copii, 3 sticle de coniac „Arad", 6 cutii de arahide. Prins, a mai fost prezent în fața organelor de cercetare furtul a 5 kg de cartofi, 4 sticle de vin spumos, 5 sticle de lichior de mentă, 3 sticle de coniac albanez, 2 sticluțe de lavandă, 2 sticle de apă minerală. Totul în valoare de 2 475 lei și 50 de bani, pentru care „a încasat" un an și patru luni închisoare.

Abia acum, la pronunțarea verdictului, mecanicului de locomotivă Vasile Ungureanu i-a sunat în urechi semnalul de alarmă care trebuia să-l fi auzit mai demult. Și, totuși, o întrebare persistă: cum se face că factorii de răspundere ai stației București-Triaj, paznicii acelor vagoane cu produse n-au sesizat, în tot acest timp, nici un semnal de alarmă? Dar măcar le va fi desfundat urechile nefericita experiență?

NĂRAVUL DE LUP AL FALSULUI COLEG

Dumitru Dumitru, paznic la întreprinderea „Laromet", era în tură de noapte. Tocmai dăduse un ocol unității, totul era în bună regulă, cînd... Și nu-i veni să creadă ce vede: peste gardul întreprinderii zbura un balon uriaș de plastic. Se uită la ceas: trecuse de miezul nopții, bătea spre 1. „Măi, să fie, își zise, doar n-au apărut farfuriile zburătoare" — și se îndreptă spre locul cu pricina. Îl intriga mai ales faptul că buclucașa „farfurie" de plastic zbura dinspre înăuntru spre afară. Și ca nu cumva să i se pară, chemă în ajutor și pe colegul Gheorghe Dinu. Împreună numărară: una, două, trei, mai multe asemenea „farfurii". Și cînd ultima „farfurie" zbură peste gard, apăru pe creastă și „pilotul", care văzîndu-i pe cei doi, îi luă cu repezire: „Ce vă holbați așa la mine, ce, n-ați mai văzut om trecînd un gard?". Cei doi însă nu dădeau semne de... corespondență. Ceea ce-l făcu pe „farfurigiu" să adopte un ton mai blajin: „Ce-aveți fraților cu mine, sînt de-al vostru, coleg, am lucrat mai mult în seara asta și n-am vrut să mai ies pe poartă, să nu vă deranjez cumva, oți fi și voi obosiți și aveți nevoie de oarece odihnă...".

La cercetarea atentă și competentă care a urmat, baloanele de plastic s-au descoperit a fi pline cu rochii, pulovere, fuste, bani, alte bunuri sustrase din vestiarele laboratorului de determinări al întreprinderii.

L. ANDREIȚA

IMPORTANT!

A apărut nr. 68 (2) din 9 ianuarie 1983 al **Suplimentului literar-artistic săptămînal al „Scînteii tineretului"**

DIN SUMAR :

● **ORB SĂ FII SĂ NU VEZI DESTINUL MAJOR AL CULTURII ROMÂNE**

— La rubrica **Confesiuni esențiale**, un dialog cu **Paul Anghel.**
Despre ciclul „Zăpezile de acum un veac" :

„Ciclul va scoate, sper, acest război din mitologie. Se va vedea că războiul nu s-a purtat ca-n Alecsandri și în Coșbuc, nici chiar ca în Duiliu Zamfirescu și Sadoveanu — singurii care au scris cu pană epică acest război — ci, altfel, mai dur, mai crud, chiar atroce. Nici lupta diplomatică n-a fost un salon, deși s-a dat în saloane și cabinete somptuoase. Nici viața militarilor, țărani, boieri, cărturari n-a fost o idilă, nici între unii și alții, nici în război. Actul istoric, ca act, a avut partea lui insuportabilă, pe care eu încerc s-o relevez, pentru a face comprehensibil insuportabilul din istorie. Care, pe atunci, nu era istorie, ci prezent".

Explicarea adversității unora față de protocronism :

„E vorba despre altceva : despre un model anacronic al dezvoltării culturale, care a dominat gîndirea unor cărturari în urmă cu mai multe decenii, pînă mai deunăzi. Este în cauză viziunea europocentristă a culturii, cu care au purtat și mai poartă polemică alți mulți cărturari din apus, printre care și contemporanul nostru Mircea Eliade. Apropos de dezbaterea în jurul protocronismului, Mircea Eliade îmi scria, în anul 1979, o lungă scrisoare în care saluta ideea prof. Papu, susținînd-o prin argumente hotărîtoare. Prof. Papu a primit un comentariu asemănător, tot de la savantul din Chicago".

● **UN NOU CAPITOL DIN SERIALUL SEMNAT DE AURELIAN TITU DUMITRESCU : ANTIMETAFIZICA — CONVORBIRI CU NICHITA STĂNESCU.**

Despre scris :

„Cînd am aflat că ceea ce se vorbește poate fi scris, adică redat vederii, m-am speriat ca și cum aș fi emis pe gură animale, îngeri și alte făpturi. Evident am început să mă bîlbîi, și bineînțeles, am rămas repetent. Caii, bunăoară, dacă ar realiza că nechezatul lor poate fi scris sau înregistrat, cred că s-ar lăsa de ei înșiși și ar rămîne infinit repetenți în trupul de mînz."

Despre lacrimi :

„La urma urmelor, stau și mă gîndesc : lacrimile nu sînt făcute ca să plîngi cu ele firescul, dar în nici un caz nu sînt făcute ca să plîngi cu ele nefirescul. Ca și alfabetul, ele scriu pe față ceva dinlăuntrul gîndului. Dar nu e prea bine să rămîi repetent la aceasta."

● **LITERATURA CONTEMPORANĂ ÎN B.P.T.**

La rubrica **„Viața literaturii"**, se începe o analiză a aparițiilor în B.P.T. în ultimii ani. Din premise :

„O antologie în genere și mai ales una în B.P.T. circumscrie dintr-o operă întinsă pe decenii partea ei cea mai valoroasă, delimitîndu-i, prin urmare, inima. De aceea, ea e pentru critici un bun prilej de sinteză. Examinînd antologiile în B.P.T. criticul își poate face o imagine cît mai exactă despre opera unui autor și chiar despre literatura contemporană. În același timp, poate contribui la salvgardarea profilului și ținutei valorice a «bibliotecii». Dar, din păcate, unii critici s-au angajat, dimpotrivă, cu întregul lor talent, în demonetizarea B.P.T.-ului".

● **GABRIEL GARCIA MARQUEZ SE CONFESEAZĂ :**

— Să vorbim despre maniile tale. Care e cea mai mare dintre toate ?

— Cea mai veche și mai permanentă dintre toate este punctualitatea. O am de mic copil.

— Povesteai mai înainte că atunci cînd faci o greșală la mașina de scris schimbi foaia. Este o manie sau o superstiție ?

— O manie. O greșală de mașină sau o mîzgăleală este pentru mine o greșală de stil. (Poate fi, de asemenea, doar o frică de a scrie).

● **FLORIAN PITTIȘ ÎN DIALOG CU CITITORII :**

— Mioara Dristaru din Constanța vă întreabă cum a fost la examenul de intrare la teatru ?

— Am dat de două ori examen. Prima dată am căzut pentru că aveam un defect de dicție, iar în al doilea an, l-am ascuns atît de bine că nu s-au prins și m-au băgat.

● **CENACLUL „CONFLUENȚE" ACASĂ LA MĂDĂLINA CANURĂ :**

Din prezentarea lui **Alex. Ștefănescu** : «Mădălina Canură este un „drac de fată" dintre acelea cum mai apar numai în unele filme convenționale despre fruntașe în producție. În loc să citească versuri pe furiș, ca o poetă visătoare, absentă la ce se petrece în jur, ea se agită de dimineața pînă seara, dornică să rezolve singură toate problemele gării (și, dacă se poate, ale planetei), se ceartă constructiv cu șeful stației, Dinu Minciună, scrie articole combative la ziarul **„Lupta C.F.R."**».

● **PROPUNERI PENTRU O POSIBILĂ „ISTORIE A LITERATURII ROMÂNE CONTEMPORANE".**

DIN ANALIZA CAZULUI „MIELUL TURBAT" :

«Sigur este însă că, citite astăzi, cărțile importante ale perioadei 1947—1953, **„Desfășurarea"** lui **Marin Preda**, „**Judecata"** de **Aurel Mihale**, **„Pîine albă"** de **Dumitru Mircea**, **„Cumpăna"** de **Lucia Demetrius**, **„Iarbă rea"** de **Aurel Baranga** sînt, fără voia autorilor, și fără ca factorii de controlare a literaturii — editori, cenzori, critică — să-și dea seama — edificatoare documente asupra unor erori ale perioadei 1947—1953, erori criticate după Congresul al IX-lea al P.C.R. Se poate spune, într-un fel, că fără voia autorilor, literatura „obsedantului deceniu" s-a scris și atunci. Doriți de autor să inspire ură, chiaburii inspiră compătimire. Explicația ? Voind a demonstra ura comuniștilor, a țăranilor săraci împotriva dușmanului de clasă, scriitorii perioadei 1947—1953 cad într-o subtilă capcană : cum personajele pozitive — țăranii comuniștii — au funcții în administrație, ura lor față de chiaburi, comportarea lor, e, de fapt, o sumă de acțiuni înscrise în ceea ce editorialul **Scînteii** din 8 aprilie 1953, **„Un important act politic de stat"** pe marginea **Decretului pentru grațierea unor pedepse din 3 aprilie 1953** numea **„nedreptăți și abuzuri săvîrșite în unele locuri de elemente din organele locale ale puterii de stat"**».

● **VĂ MAI RECOMANDĂM :**

— **Rubricile : „Cîtă viață, atîta literatură" de Mircea Săndulescu ; „Pro amicitia" de Traian T. Coșovei ; „Coordonatele specificului românesc" de dr. Vasile Vetișanu ; „Cenaclul cenaclurilor" de Cleopatra Lorințiu ; „Tradiție și modernitate" de Adrian Beldeanu.**

— Proza **„Necazurile Silviei, care i s-au tras de la filme"** de **Adrian Pintea.**

— La rubrica **O sută de celebrități ale sportului mondial, Horia Alexandrescu** îl prezintă pe renumitul automobilist **Jack Brabham.**

NU UITAȚI : ÎN FIECARE SÎMBĂTĂ, CEREȚI LA CHIOȘCURI SUPLIMENTUL LITERAR-ARTISTIC SĂPTĂMÎNAL AL „SCÎNTEII TINERETULUI".

Peisaj de țară

(Urmare din pag. 1)

braț, împiedicîndu-mă să-mi notez monologul simpatic al comandantului. Ușor amuzat îi spun, nu vă faceți nici o problemă, și așa nu avem cum să rămînem în aer, în timp ce comandantul (al cărui nume nu mi-a atras atenția la prezentarea echipajului) repetă, sîntem în aer cu toții, zburăm și trebuie să aveți încredere în noi **(e drept că nu aveam încotro),** am trecut și de Mizil și avem 450 de kilometri la oră și afară sînt minus 10 grade și noi ne îndreptăm spre Bacău. La Bacău s-a născut cel mai mare poet al tristeții și Ștefan cel Mare a avut o curte. Zburăm și ce poate fi mai frumos ca zborul, în stînga e Ciucașul, Munții Siriului, Vîrful Omul, Piatra Craiului, unde crește cea mai mică floare, cu 5 petale, seamănă cu o garoafă. **Toată lumea zîmbește și eu încerc să-mi imaginez de unde știe el florile de pe Piatra Craiului, doar n-o fi umblat cu avionul după fluturi și flori,** acum se vede Tișița, **îmi strică el din difuzor gîndurile șugubețe.** Pe aici nu se trece, totuși noi trecem, trecem și de Buzău, aici a terminat băiatul meu școala, acum zboară și el prin Bărăgan, cel mic are abia 14 ani, abia îi făcui și eu buletinul alaltăieri, știți că într-o zi mama m-a rugat să-i duc puiul în fașă pînă la Iași și să-l dau acolo cuiva care aștepta pe aeroport și am avut emoții de parcă zburam prima dată. **Tăcere. Pe măsură ce mă obișnuiesc cu vocea lui încep să mă neliniștesc la fiecare moment de liniște. E clar, dacă tace mai mult de 5 minute există toate premisele s-o încurcăm. Dar el e la post, se joacă la microfon, face o lecție de geografie, de istorie amestecată cu amintiri, cu speranțe, cu regrete și bucurii.** Cri, cri, cri, toamnă gri, nu credeam c-o să mai vii, dar anul ăsta a venit și ne-a adus atîtea că abia le putem lua, Bisca Mare, Bisca Mică, **(de astea n-am auzit de cînd sînt),** se văd pășunile de la Penteleu cu celebra brînză **(are umor),** zburăm, pasiunea mea e zborul, pe urmă vine nevastămea, Odobești, lacrima zorilor, merită să priviți și să visați. Cad frunzele din pomi. Eu văd din avion cum cad și parcă n-ar vrea să cadă. Bine că dăinuie copacii, dar cad și oamenii din vis, doamne ce mult mai e pînă la primăvară, bine măcar că a fost o toamnă bogată, acum se vede muntele Pietricica, o să vedem și Siretul. Chiar înaintea noastră a decolat și cursa către tîrgul Ieșilor, mamă, ce-ar mai zbura Sadoveanu peste Moldova, mai ales peste Ceahlău. Ei, și cum vă spuneam, mai cad și oamenii din vis, așa că acum scriem pe poveste „Sfîrșit", adică aterizăm și comandantul echipajului, **ȘTEFAN ALEXANDRESCU** vă spune la revedere. Clic !

Nu-l știu cum arată. Aș fi putut să-l pîndesc. Prefer să-i păstrez doar o amintire sonoră, prezența caldă a unui pilot căruia zborul i-a contaminat gîndirea și modul de a fi. Dacă într-o bună zi, din întîmplare, un om mi-ar întinde mîna și mi-ar spune, Ștefan Alexandrescu, pilot, i-aș zice și eu, trecură anii și acum trecem Cricovul Sărat.

TELEGRAME

Tovarășului NICOLAE CEAUȘESCU

Secretar general al Partidului Comunist Român
Președintele Republicii Socialiste România

Stimate tovarășe președinte,
Cu salutări revoluționare,

Am primit cu deosebită recunoștință telegrama de felicitare pe care ne-ați adresat-o cu ocazia celei de-a 18-a aniversări a revoluției palestiniene și, în numele Comitetului Executiv al Organizației pentru Eliberarea Palestinei, al fiilor poporului arab palestinian și al meu personal, vă exprim dumneavoastră, Partidului Comunist Român, guvernului și poporului român prieten mulțumirile noastre profunde pentru sentimentele dumneavoastră de solidaritate și pentru sprijinul pe care îl acordați luptei poporului arab palestinian pentru redobîndirea drepturilor sale naționale legitime, inalienabile, inclusiv a dreptului său la reîntoarcere, autodeterminare și creare a unui stat propriu, independent.

Folosim acest prilej pentru a vă reafirma că poporul arab palestinian — care a cunoscut și suferit asuprirea, teroarea, arestarea, expulzarea, uciderea și masacrarea — năzuiește la realizarea păcii în patria sa, Palestina, și acționează cu toată energia, sub conducerea Organizației pentru Eliberarea Palestinei, reprezentantul său unic, legitim, pentru instaurarea păcii în Orientul Mijlociu și în întreaga lume. Tocmai de aceea, poporul nostru a salutat toate inițiativele de pace și a încurajat aspectele pozitive ale acestora, a acționat pentru adoptarea planului arab de pace de la Fes și pentru aplicarea sa, fie prin intermediul Organizației Națiunilor Unite sau Consiliului de Securitate, fie pe calea unei Conferințe internaționale care ar urma să fie convocată cu acordul tuturor părților interesate. Poporul palestinian pornește de la convingerea că o pace justă, reală și globală în Orientul Mijlociu nu poate fi realizată decît prin redobîndirea drepturilor sale naționale inalienabile, inclusiv a dreptului de a-și crea un stat propriu independent, pe pămîntul său național, drepturi recunoscute prin nenumărate rezoluții ale O.N.U. de, practic, toate statele lumii, cu excepția unei infime minorități care continuă să sprijine agresiunea israeliană îndreptată împotriva poporului și națiunii noastre amenințînd pacea și securitatea internațională.

Vă doresc dumneavoastră personal multă sănătate și fericire, progres și prosperitate poporului român.

Revoluție pînă la victorie !

YASSER ARAFAT

Președintele Comitetului Executiv
al Organizației pentru Eliberarea Palestinei
Comandantul general
al Forțelor Revoluției Palestiniene

Primul ministru al Guvernului Republicii Socialiste România, Constantin Dăscălescu, a transmis o telegramă primului ministru al Republicii Peru, dr. Fernando Schwalb Lopez Aldana, cu prilejul numirii sale în această funcție, prin care îi adresează calde felicitări împreună cu cele mai bune urări de sănătate și succes în activitate. În telegramă se exprimă încrederea că bunele relații dintre țările noastre se vor consolida continuu în viitor.

În Editura politică, în colecția „Din gîndirea filozofică a președintelui României", a apărut volumul :

NICOLAE CEAUȘESCU: „Națiunea și naționalitățile conlocuitoare în epoca contemporană"

Dezbatere consacrată concepției președintelui Nicolae Ceaușescu privind creșterea rolului O.N.U.

Sub egida Asociației Române pentru Națiunile Unite și Asociației de Drept Internațional și Relații Internaționale, vineri, a avut loc în Capitală o dezbatere consacrată concepției președintelui Nicolae Ceaușescu privind creșterea rolului O.N.U. în soluționarea marilor probleme ale lumii contemporane.

Au participat cadre didactice universitare, cercetători, reprezentanți ai Ministerului Afacerilor Externe, membri ai Asociației pentru Națiunile Unite a tineretului și studenților, ziariști.

În încheiere, participanții la dezbatere au adresat o telegramă tovarășului Nicolae Ceaușescu, secretar general al Partidului Comunist Român, președintele Republicii Socialiste România, în care se spune :

Ne exprimăm întreaga adeziune la inițiativele de pace și colaborare internațională, promovate de partidul și statul nostru, potrivit indicațiilor dumneavoastră prețioase, în cadrul Națiunilor Unite, pentru oprirea agravării situației internaționale, pentru înfăptuirea dezarmării și, în primul rînd, a dezarmării nucleare, pentru destindere, colaborare și înțelegere internațională. Adoptarea prin consens de către Adunarea Generală a Organizației Națiunilor Unite, la 15 noiembrie 1982, a Declarației privind reglementarea pașnică a diferendelor internaționale reprezintă o strălucită confirmare a justeței orientărilor dumneavoastră în direcția lichidării tuturor conflictelor și stărilor de tensiune și soluționării tuturor problemelor litigioase pe cale pașnică, prin tratative — condiție vitală a destinderii internaționale.

Sprijinul larg de care s-au bucurat inițiativele României privitoare la Anul Internațional al Tineretului, la înfăptuirea dezarmării și în primul rînd a dezarmării nucleare, precum și cele referitoare la dezvoltarea și promovarea bunei vecinătăți între state și în legătură cu împiedicarea fenomenului profund negativ de atragere a cadrelor calificate din țările în curs de dezvoltare în țările industrializate demonstrează realismul și clarviziunea poziției și propunerilor României, rod al viziunii dumneavoastră înaintate cu privire la rezolvarea marilor probleme cu care se confruntă omenirea în epoca contemporană.

Dînd glas gîndurilor și sentimentelor tuturor membrilor asociațiilor noastre, vă adresăm, mult iubite și stimate tovarășe Nicolae Ceaușescu, cele mai calde felicitări și urări de sănătate, viață îndelungată și multă putere de muncă pentru afirmarea în continuare a României în lume, pentru înfăptuirea idealurilor de pace și colaborare internațională cărora le-ați dedicat întreaga dumneavoastră activitate.

Totodată, adresăm un sincer și profund omagiu tovarășei academician doctor inginer Elena Ceaușescu — savant de renume mondial, care a adus și aduce o contribuție inestimabilă la afirmarea științei românești în lume și îi transmitem cele mai bune urări de sănătate și de noi succese în laborioasa sa activitate dedicată dezvoltării științei și culturii românești, progresului cercetării științifice în lume.

„CEEA CE TE MENȚINE TÎNĂR ESTE MUNCA"

Interviu cu conf. univ. dr. ALEXANDRU OPROIU
directorul Spitalului clinic Fundeni din Capitală

— Stimate tovarășe doctor Oproiu, v-aș ruga să definiți cu un cuvînt, cu o propoziție tinerețea.

— Vîrsta tuturor posibilităților.

— Și dacă v-aș invita, în continuare, să detaliați această axiomă, această, dealtfel, frumoasă metaforă ?

— Aș spune că tinerețea reprezintă cea mai frumoasă posibilitate de viață, de care uneori nu-ți dai seama că o ai și pe care, de cele mai multe ori, o regreți cînd n-o mai ai.

— Să înțelegem de aici că această superbă vîrstă trebuie petrecută după un canon anume, după un program ultrariguros, măsurată la centimetru ?

— Nicidecum. Tinerețea, fără acel dram de donquijotism, n-ar mai fi ea însăși ; îi este indispensabil curajul, curajul disputei, spiritul ofensiv de a-ți afirma și susține ideile, de a te bate pentru ele și în numele lor, chiar dacă, în ochii unora, valorile pentru care se bate tînărul pot avea uneori conturul de fum al morilor de vînt. Dar să revenim la discuția noastră...

— Ba să nu revenim. Să continuăm. Aveți suficientă experiență de viață, de muncă, pentru ca tinerii să creadă în cuvintele dv. Mergînd pe aceeași linie a mărturisirii, cum vi se mai pare că arată tinerețea ?

— Ciudat, cu cît înaintez în vîrstă, mi se întărește convingerea că tinerețea nu este o noțiune pur calendaristică. Atît din punct de vedere biologic, cît și psihic, omul rămîne tînăr foarte mult timp.

— Ce-l menține în această stare de tinerețe ?

— Vă va mira răspunsul meu, vă așteptați poate la ceva savant, de specialitate, dar iată încă o descoperire a mea, la capătul unei anumite perioade de experiență : ceea ce te menține este munca, numai munca. Făcută cu dragoste, cu pasiune. Permanent. În fiecare gen de activitate trebuie să aflăm acea parte de frumos — ea există! — și să ne-o alipim. Lărgind imaginea, trebuie să iubești oamenii, tot ceea ce te înconjoară — casa, locul de muncă, țara.

— Revenind în planul strict al profesiei dv., ce-ați putea recomanda vîrstei tinere ?

— N-aș ține cu orice preț la cuvîntul recomandare, e prea grav ; aș apela tot la mărturisire.

— Fie. Ce-ați putea mărturisi, deci, tinerilor ?

— Niște „mici secrete" aparent simple, dar de importanță fundamentală. În acest sens, le-aș putea spune prietenilor mei tineri că o tinerețe cît mai lungă trebuie asigurată — pe lîngă muncă, despre care am discutat — și printr-o viață rațională. Printr-un raport cît mai judicios între activitate și odihnă ; în cadrul căruia, varietatea folosirii timpului liber — lecturi, excursii, spectacole, sport — are un rol foarte important. Alt mare „mic secret" : evitarea abuzurilor. Însuși Marx spunea că din tot ce-i omenesc nimic nu-i este străin — și avea dreptate. Dar fără abuz din ceea ce-i „omenesc". M-aș referi în mod deosebit la abuzurile alimentare,

TINEREȚEA — VÎRSTA VIEȚII RAȚIONALE

și mai ales la cele alcoolice. Medicina modernă a găsit o serie de factori de risc, statistic semnificativi, determinați de modul de viață actual, în care predomină sedentarismul și consumul unor alimente rafinate. Un exemplu : ateroscleroza — cu diferitele ei complicații : coronariene, cerebrale, viscerale — nu cunoștea la începutul acestui secol proporția alarmantă de astăzi. Evident, însă, că și posibilitățile de recuperare a omului bolnav și reinserție a sa în social sînt astăzi mai mari ca în trecut.

— Întocmai. Sînteți directorul acestui renumit spital — să avem în vedere fie și numai natura intervențiilor renale și cardiace care se fac aici — dar munca esențială, de specialitate v-o desfășurați ca reputat medic gastroenterolog. Ce ne puteți spune în acest sens, cu adresă directă la tinerețe ?

— Centrul nostru de gastroenterologie — înființat de prof. Tiberiu Spârchez, al cărui discipol mă bucur să fi fost — se ocupă cu studiul și tratarea tuturor bolilor digestive : de tub, stomac, pancreas, ficat, duoden, intestine. Într-un fel, aceste boli aparțin tinereții ; laturii ei, i-aș zice, de zvăpăiere... necontrolată. Sînt afecțiuni cu mare morbiditate, constituind o adevărată problemă națională de sănătate publică. Cei mai mulți oameni se îmbolnăvesc de aceste boli în perioadele lor de activitate ; ele — și mă gîndesc la ulcerele gastrice și duodenale, la gastrite, hepatite și pancreatite, cronice — ocupă locul 2—3 în ceea ce privește incapacitatea temporară de muncă. În ultimul timp crește incidența cancerului cu localizări digestive — gastric și colono-rectal. Centrul de gastroenterologie, pe baza cercetărilor proprii, a enunțat metodologia depistării lui precoce, investigația endoscopică jucînd un rol hotărîtor. Am introdus, de asemenea, endoscopia terapeutică, polipectomia endoscopică, evitînd astfel o parte din intervențiile chirurgicale de profil. Aș mai aminti că prin grija statului și partidului, a Ministerului Sănătății sîntem dotați cu aparatură modernă, de nivel mondial, care asigură investigații endoscopice, izotopice, radiologice, cu computer tomograf — ajutîndu-ne la depistarea precoce a bolilor și tratarea lor. Totodată, în centrul nostru s-au format numeroși tineri specialiști în investigații endoscopice, aflați acum în toate marile spitale ale țării. Împreună cu ei aducem încă o dată, și pe această cale, calde mulțumiri partidului și statului nostru, pentru grija ce ne-o poartă.

— O ultimă întrebare, tovarășe conf. univ. dr. Alexandru Oproiu : am observat că niciodată nu intrați, cînd veniți dimineața la muncă, pe ușa centrală, în apropierea căreia se află biroul dv. de director, ci pe una laterală. De ce ?

— Este drumul cel mai scurt către micul meu birou din Centrul de gastroenterologie, către raportul de gardă. Și cel mai scurt drum către patul bolnavilor, pe care dacă nu-i văd în fiecare dimineață, nu mă simt bine peste zi.

— Încă o întrebare : decurgînd din răspunsul dv. De ce, ca să zic așa, trag atît de mult bolnavii spre dv. ?

— !?!

...Pauză. Deși răspunsul nu era foarte greu de dat. Este vorba însă de încă o calitate specifică acestei clinici, acestui spital, omului aflat în fruntea lor : modestia — calitate care, la fel de bine, îi poate sta și vîrstei tinere.

ION ANDREIȚĂ

azi

INFORMAȚII·NOTE·ȘAH·FILATELIE·UMOR·ÎNSEMNĂRI·MUZICĂ·JOCURI·EPIGRAME

Pe cîțiva quadrați

Debutăm cu un grupaj de vești primite de la **Constantin Băduță** din Petrila : ● Recent la Preparația cărbunelui din Petrila a fost construită o „Mașină automată pentru buclat sîrmă inoxidabilă", inovație de mare eficacitate economică concepută de comunistul Ioan Horga, maistru priceput și căutător neobosit al noului, inovație la executarea căreia au participat și lăcătușii Majercsak Alexandru și Fono Gheorghe. Mașina înlocuiește munca manuală fiind bineînțeles și mult mai eficientă. ● 40 de familii de la minele din Petrila și Lonea s-au mutat în casă nouă prin darea în folosință a unui nou bloc. Alte 96 de apartamente se află în construcție. ● Despre intensificarea activității culturale la I.A.E.I. Titu ne scrie **Mihai I. Constantin** (membru al subredacției Scînteii tineretului pentru jud. Dîmbovița) : ● Formația de teatru a pus în scenă „Dincolo de noi" de Octavian Sava, comedie lirică într-un act, iar colectivul de recitatori a pregătit montajul literar-muzical „Orele arzînde ale istoriei" semnat de tînărul poet dîmbovițean Mihail I. Vlad. ● Am primit la redacție Programul secțiilor de la Universitatea cultural științifică București : duminică, 9 ianuarie, în cadrul Clubului spectatorului de film vor fi dezbateri conduse de Florian Potra pe marginea filmului vizionat în ciclul Poezia filmului (sala Dalles, orele 10) ● iar de la Timișoara, mai vechii noștri prieteni de la Casa de cultură a studenților, ne anunță printr-un afiș al manifestărilor că sîmbătă, 8 ianuarie, se va desfășura : Ora 19,30 Index, 203 „Set-Club", ora 20,30 „Din istorie vine" (proiecție dia cu comentarii), ora 19,30 Sala festivă „Spectacol de varietăți" cu cenaclul „Vouă", de la Institutul politehnic București.

Foto-album

Liniște de iarnă maramureșeană

SANIE CU GHIOCEI

De cum s-au mișcat spre vioriu perdelele dimineții de ianuarie, munții zăriți prin fereastra acceleratului de noapte m-au apropiat de iarnă cu o încredere mai mult. Acolo, sus, ninsese de curînd și un alb mai strălucitor ca o pagină dorită și nescrisă pînă-n zori mi-a dus gîndul spre vacanțele copilăriei cînd, pe la vremea asta, casa vecinilor abia de se vedea peste gardul nins.

Într-o gară unde garnitura a zăbovit ceva mai mult, călătorilor li se ofereau, pe la geamuri, coșulețe cu ghiocei. Cel care le adusese era un puștan de-o șchioapă. Le căra într-o sanie cu mult mai mare decît el, strigînd fără oprire — „ia ghioceii! ia mărțișoru' !".

Tinerii — mai ales —, amuzați, cumpărau. Și vecina mea de compartiment — o studentă ce se întorcea din vacanță tocmai de prin miezul Țării Oașului — a luat un coșuleț și l-a admirat pînă la București. Acolo, pe peronul gării, o aștepta un tînăr. Un tînăr care, la rîndu-i, i-a dăruit un coșuleț asemănător. Ținîndu-se de mînă, cei doi au făcut ca ghioceii din două colțuri de țară să se sărute. Vreau să cred că îndrăgostiții se visau atunci într-o sanie, traversînd — cu ghioceii agățați ca verighete pe degete — troienele Bucureștilor. E iarnă!?

D. M. ALEXANDRU

B.T.T. BRĂILA — 10 ANI

Cu ocazia împlinirii unui deceniu de activitate, agenția B.T.T. Brăila a editat, cu sprijinul redacției ziarului „Înainte" o foaie volantă atrăgătoare și plină de realizări și în același timp de promisiuni. Cum ne propunem să revenim asupra publicației și asupra activității agenției vă oferim în avanpremieră o cugetare (ca motto al anului turistic) : „Nu cine trăiește mult, știe multe. Cine umblă mult, știe multe", Anton Pann.

DIN CORESPONDENȚA RUBRICII

Marioara Știrb, Zalău : Înfrîngeți-vă timiditatea și scrieți-ne (pînă cînd ne veți deveni, cu adevărat, colaboratoare), mai ales acum cînd dintr-o singură scrisoare știm totul despre dumneavoastră (numele, locul de muncă, adresa, data nașterii) și mai ales că răspunsurile la „Aritmetică și perspicacitate" sînt corecte. Poate ne propuneți probleme ceva mai complicate, nu ?

Laurențiu Marius Iordănescu, Brașov : O colaborare se bazează pe răbdare reciprocă. Epigramele dumneavoastră au plăcut fără a fi... la coș aruncate. Ceea ce înseamnă că vă așteptăm cu ce mai aveți pe-acasă, poate ne și plac și le și publicăm. Privirea tăioasă aruncată prin jur poate găsește ceva subiecte și pentru „Apelurile" noastre.

PROIECȚIE PENTRU '83

De cîtva timp încoace (și chiar și în noul an '83) moda are pretenția de a se insinua vieții noastre. Insinuarea acceptată de noi cu (multă, oh, foarte multă !) plăcere, căutată chiar (de multe, oh, foarte multe ori) pentru bucuria dezlegării tainelor artei costumului. În noul an, moda se profilează jovială și jucăușe, sobră, excentrică sau cuminte (ca și în anul trecut, ca și acum doi, trei... și ca și în toate vremurile). Ea va fi (totuși) frumoasă ori agreabilă în măsura în care angajîndu-ne în aventurile ei ne călăuzim, în primul rînd, după dictonul „Cunoaște-te pe tine însuți" (și, mai ales, însăți !) alegînd din multiplele tentații - propuneri ceea ce se potrivește, estompează, evidențiază sau completează.

Moda

Anul acesta, moda vine cu o încercare de refacere geometrică a corpului, introducînd amplori nebănuite, idei de bogăție a materialului și croielii. Ea redevine îndrăzneață și curajos cochetă dînd fetelor sugestia lungimilor **mini**, a fustelor suprapuse (foarte călduroase, recomandate pentru sezonul rece), a celor din două sau mai multe volane, a pantalonilor scurți sau pînă la genunchi. Furișează, în același timp, priviri mai mult sau mai puțin discrete spre garderoba masculină. Elementul de șoc al modei '83 pare a fi **blana :** ei da, se poartă cordoane, poșete, încălțăminte din blană. Simplă sau în combinații cu piele.

Dar indiferent cum ar fi (și o să vedem mai pe săptămînile viitoare cum), ceea ce vom purta anul acesta, ceea ce ne va sta cel mai bine, va fi acea îmbrăcăminte care ne va sublinia cel mai bine personalitatea. Așadar, noi vom propune, dumneavoastră veți alege !

LUCIA JURCA

„SALONUL UMORULUI"

Fiecare decembrie *) aduce o afluență de public la Galeria de artă din municipiul Suceava. Și aceasta datorită tradiționalului „Salon al umorului". Amănunte despre manifestarea din acest an **) ne oferă cunoscutul caricaturist sucevean Mihai Pînzaru-Pim:

— Am ajuns la cea de-a noua ediție a salonului, semn bun pentru oameni sănătoși care știu să rîdă. Un pluton compact de suceveni — 14 la număr — și un pluton la fel de compact de artiști consacrați ai genului cum ar fi Sorin Postolache, Albert Poch, Pompiliu Constantinescu au onorat cu talentul și verva lor ediția.

— Prin ce se caracterizează în mod deosebit ediția din acest an?

— În primul rînd, prin tema intitulată „Eu, tu, el, noi", temă generoasă pentru noi toți. Apoi, marea mea bucurie a fost de a vedea crescînd din mijlocul nostru un valoros buchet de caricaturiști suceveni printre care Gheorghe Ostafi, Alexandru Bartfeld, Viorel Flutur, Doru Olaș. (M. Motrici).

***) Păstrîndu-ne umorul și publicînd acum aceste scurte impresii să spunem cu înțelepciune: „mai bine mai tîrziu decît niciodată!".**

****) A se citi „din anul 1982".**

P. S. Reușita salonului este pentru noi, din auzite, că de văzut n-am văzut nimic! Așteptăm altădată materialele ilustrate!

PÎNĂ UNDE MERGE FANTEZIA?

Foarte bine s-au gîndit organizatorii tradiționalului orășel al copiilor din Constanța, fiecare decor-surpriză a fost realizat funcțional. Un castel cu șapte turnuri este chioșc de dulciuri, într-un trunchi de brad s-a organizat stand de cărți și o tonetă cu jucării. Pînă aici toate bune și la locul lor. Păcat însă că organizatorii și constructorii orășelului au ținut să frizeze și absurdul. Ca atare, grupul statuar din fața teatrului, reprezentîndu-l pe zeul Pann, cîntînd la nai, a fost deghizat ad-hoc într-un om de zăpadă din carton cu nas roșu, mătură și o găleată în cap. O altă surpriză mare (în raport direct cu mărimea naturală) o produce și cel mai mare decor — niște năstrușnice porți și turnuri de palat care maschează marea intrare a Teatrului de stat. Într-adevăr, mare surpriză, căci neîncetat lumea ce trece pe acolo se gîndește la nenumărate semnificații și funcționalități care le-ar putea oferi cartoanele colorate. Unii gîndesc că „poate se deschide vreo casă de bilete? sau poate că este vorba de o nouă modalitate de a-i capta pe cei mici la spectacolele de dramă și operă? Ori... poate că este fațada unui nou teatru construit în stil gotic?". Oricum, sperăm că cei care au realizat proiectul să nu intervină în continuare și în spirit funcțional deschizînd vreun chioșc cu lozuri în plic, acadele, sau plăcintă cu dovleac tocmai la intrarea în prestigioasa instituție de artă. **(Dan Mihăescu).**

În lipsa zăpezii caricaturiștii se amuză cu ce-ar putea să fie !

Rubrică realizată de CONSTANTIN STAN

SPORT

● La inițiativa Inspectoratului școlar municipal, cu sprijinul tuturor organizațiilor cu atribuții în domeniul sportiv, în București au fost organizate în timpul vacanței de iarnă a elevilor „cluburi de vacanță", deschise permanent tuturor tinerilor ce vor să practice sportul, în cadrul cărora sînt organizate zilnic bogate programe cuprinzînd întreceri la tenis de masă, șah, tir cu arme cu aer comprimat, baschet, volei, mini-fotbal etc. Astfel de cluburi au fost organizate la Baza Cireșarii, Casa Pionierilor din str. Pictor Verona, Școala generală nr. 180 (sectorul 1), Casa pionierilor din sectorul 2, Școlile generale nr. 85 și 26 și Casa de cultură Mihai Eminescu (sectorul 2), bazele Voinicelul și Titanii, (sect. 3), Șc. gen. nr. 190, Temerarii și Tehnic-Club, Șc. gen. nr. 76 (sectorul 4), Liceul Bolintineanu (sectorul 5), precum și la școlile generale nr. 142 și 163 (sectorul 6).

De asemenea, programul sportiv înscris în cadrul etapei de iarnă al „Daciadei" cuprinde și alte competiții, în perioada următoare urmînd a avea loc „Cupa vacanței" la șah și tenis de masă (la clubul Progresul), în ziua de 11 ianuarie, și finala pe municipiu la tenis de masă pentru copii de 10—14 ani, în ziua de 13 ianuarie, tot în sala Clubului Progresul.

● În timpul vacanței de iarnă a elevilor, o serie de școli din municipiul București au organizat tabere de inițiere la schi în stațiunile Predeal, Bușteni, Sinaia și Cheia. În cadrul acestor tabere vor fi, de asemenea, organizate concursuri la schi, sanie și biatlon, care vor constitui prilejuri de selecție a copiilor dotați pentru sportul de performanță.

● La Sofia s-a disputat meciul internațional amical de volei dintre echipele Ț.S.K.A. Septemvriske Zname și Steaua București. Voleibaliștii bulgari au cîștigat cu scorul de 3—0 (15—13, 15—5, 17—15).

● În turneul internațional demonstrativ de tenis de la Rosemont (Illinois), suedezul Björn Borg l-a învins cu 6—2, 6—7, 6—1 pe francezul Henri Laconte. Alte rezultate : Connors (S.U.A.) — Gerulaitis (S.U.A.) 6—1, 6—4 : Lendl (Cehoslovacia) — Teltscher (S.U.A.) 7—6, 2—6, 6—2.

● Selecționata cluburilor din U.R.S.S. la hochei pe gheață și-a continuat turneul în S.U.A. jucînd la Philadelphia cu formația locală Philadelphia Flyers. Hocheiștii sovietici au obținut victoria cu scorul de 5—1 (2—0, 2—1, 1—0).

● În cadrul unui interviu acordat reprezentanților presei sportive poloneze, cunoscuta atletă Grazyna Rabsztyn, deținătoarea recordului mondial în proba de 100 m garduri cu timpul de 12"36/100, a anunțat că va abandona activitatea competițională. Atleta poloneză, care este în vîrstă de 31 de ani, a stabilit recordul lumii la 13 iunie 1980 cu prilejul unui concurs desfășurat la Varșovia.

● A început turneul internațional de fotbal (juniori) care se desfășoară pe teren acoperit la Leningrad. Rezultate : Franța — Cehoslovacia 3—2 (1—0) ; U.R.S.S. I — S.U.A. 2—0 (0—0); U.R.S.S. II — R. F. Germania 1—1 (0—1).

CINEMA

QUO VADIS HOMO SAPIENS: Feroviar (orele 9; 11,15; 13,30; 15,45; 18; 20); Flamura (orele 9; 11; 13.15; 15,30; 17,45; 20).
NĂPASTA: Cotroceni (orele 15.30; 17,45; 20); Arta (orele 17,15; 19,30).
PROGRAM DE VACANȚĂ: Arta (orele 9; 11; 13,15; 15).
SECVENȚE: Buzești (orele 15,30; 17,30; 19,30).
PROGRAM DE VACANȚĂ: Cosmos (orele 9,30; 11,30; 13,30; 15,30); CONCURS (orele 17,30; 19,30).
RĂMÎN CU TINE: Ferentari (orele 15,30; 17,30; 19,30).
PREA TINERI PENTRU RIDURI: Pacea (orele 15,30; 17,30; 19,30).
IARNA BOBOCILOR: Progresul (orele 16; 18; 20).
ACTORUL ȘI SĂLBATICII: Viitorul (orele 15,30; 18,30).
CU MÎINILE CURATE: Munca (orele 15; 17,15; 19,30).
RETROSPECTIVA FILMELOR DE ANIMAȚIE ROMÂNEASCĂ: Doina (orele 9,15; 11; 12,45; 14,15; 16); VOIAM SĂ FIU EU PRIMA (orele 17,30; 19,30).
IMPERIUL CONTRAATACĂ: București (orele 9; 11,30; 14,15; 17; 19,30); Favorit (orele 11,15; 14; 17; 19,45): Patria (orele 9; 11,45; 14,30; 17,15; 20).
BANI GREI: Central (orele 9; 11,15; 13,30; 15,45; 18; 20).
OPERAȚIUNEA ANTI „TIGRU": Timpuri Noi (orele 9; 11; 13,15; 15,30; 17,45; 20).
LEGEA ANTARCTIDEI: Luceafărul (orele 9; 11; 13,15; 15,30; 17,45; 20).
RAIDUL VĂRGAT: Scala (orele 9; 11,15; 13,30; 15,45; 18; 20,15); Melodia (orele 9; 11,15; 13,30; 15,45; 18; 20,15).
PROGRAM DE VACANȚĂ: Giulești (ora 9); CAVALERII TEUTONI (orele 11; 14,30; 18).
TĂUNUL: Popular (orele 15; 17,15; 19,30).
AL 41-LEA: Capitol (orele 9; 11,15; 13,30; 15,45; 18; 20).
ORDIN: NU DESCHIDEȚI FOCUL: Flacăra (orele 15,30; 17,30; 19,30).
TEHERAN '43: Drumul Sării (orele 15,30; 18,30).
PAPILLON: Studio (orele 10; 13; 16; 19); Modern (orele 9; 12; 16; 19).

nadia comaneci DE VORBĂ CU CITITORII

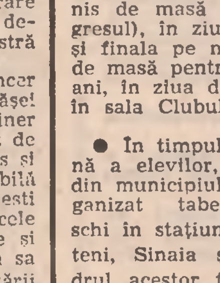

Bun găsit, dragi prieteni și „La mulți ani!". În 1983 doresc tuturor corespondenților rubricii numai bucurii, sănătate și belșug. Reluăm, așadar, dialogul nostru săptămînal, intrînd în cel de-al treilea an de existență a rubricii și, așa cum v-am promis, m-am gîndit să aduc cîteva noutăți în spațiul nostru tipografic de sîmbătă. Concret, voi împărți rubrica în „subcapitole", pe diverse teme, pornind de la probleme de viață, pînă la sport, muzică, modă și anecdote, pentru a avea în permanență o paletă largă de întrebări și răspunsuri. Vă rog, totodată, ca — pentru a-mi ușura munca — să adăugați pe plicuri, pe lîngă adresa obișnuită — **Scînteia tineretului, Piața Scînteii 1, București, cod 71341, pentru rubrica Nadia Comăneci de vorbă cu cititorii** — și un cuvînt care să specifice conținutul scrisorii, de exemplu „Sport", „Modă", „Muzică" etc.

Și-acum, să debutăm în noua serie a rubricii, cu speranța (mea) că soluția vi se va părea reușită:

SPORT ■ **Dumitru Ardelean: „Ce-ai simțit, Nadia, văzînd că, în toate anchetele de sfîrșit de an, nu figurezi printre cei mai buni sportivi români? Dacă nu mă înșel, e pentru prima oară de 8 ani încoace cînd te afli într-o asemenea situație. Te doare?".** Bănuiesc că întrebarea ta pornește din curiozitate și nu din... malițiozitate, așa că îți răspund. E, într-adevăr, prima oară cînd nu mă număr printre cei mai buni sportivi români ai anului, dar lucrul acesta mi se pare firesc din două puncte de vedere: întîi pentru că în 1982 n-am participat la nici o competiție și, apoi, pentru că Lavinia Agache și Ecaterina Szabo meritau, prin rezultatele lor, să fie incluse în respectivul clasament. Ca să nu-ți rămîn, totuși, datoare, îți mai precizez un amănunt. Ziarul „Sportul" a făcut o anchetă pentru desemnarea celor mai buni sportivi români din ultimii 35 de ani, rezultatele fiind prezentate și comentate în numărul din 30 decembrie, aducîndu-mi marea satisfacție de a fi plasată pe locul 1. Așa că!... ■ **Mircea Elvis:** În ceea ce privește rezultatele echipelor noastre de handbal masculin în cupele europene, dacă eliminarea Stelei a fost un accident, înfrîngerea suferită de Minaur Baia Mare a părut normală specialiștilor. Cît despre Dinamo București, aș fi gata să pariez de pe acum că elevii antrenorilor Ghiță Licu și Valentin Samungi vor cîștiga „Cupa Cupelor" ■ **Ana Dincă, Nicolae Tatu, Meda Szilaghi, Viorica Istrate:** Pentru ca fiicele dumneavoastră să ajungă gimnaste autentice, trebuie să le înscrieți la secțiile cluburilor sportive școlare din raza județelor în care locuiți și nu neapărat la Deva. Recomandarea mea către antrenori nu poate avea nici o valoare, de vreme ce nu cunosc calitățile copiilor. Eu personal nu antrenez, încă!

MODĂ ■ **Adriana Igor:** O să rîzi, dar ai pierdut pariul! Oi fi eu în pas cu moda, dar în seara de Revelion n-am fost îmbrăcată cu „mini", ci cu o rochie midi, cu pliseuri. Mini, mai la vară, cînd se face cald! ■ **Ioana Piopa:** Pantofii (sau cizmele) cu toc înalt nu mă împiedică la șofat, pentru că m-am obișnuit. E drept, însă, că specialiștii domeniului recomandă pantofi cu tocul jos, ceea ce e și în ton cu moda, mai ales acum, cînd se poartă „botinele" ■ **Odette Irimia: „Scumpo, sînt în al nouălea cer! Mama mi-a cumpărat o perucă blondă de ai plezni și tu de ciudă dacă m-ai vedea cu ea. Ce zici, îi înnebunesc pe băieți de Revelion?".** Din păcate, scrisoarea ta mi-a ajuns cam tîrziu ca să-ți pot răspunde în timp util. Așa, însă, trebuie să-mi închipui că ai fost... regina balului!

DE DRAGOSTE ■ **Mariana C. (Craiova):** Mi-a trebuit mult timp ca să pot descifra lunga și aiurita ta scrisoare. Prea mare lucru n-am înțeles, dincolo de faptul că ești îndrăgostită lulea. Un pasaj din scrisoare mi s-a părut plin de haz: **„Eu îl rog să mă conducă pînă acasă, el tace și merge, eu tot vorbesc, el încearcă să mă sărute, eu nu-l las, spunîndu-i că m-am legat cu un jurămînt, el nu mă crede și mă sărută fără voia mea, înțelege după aia că m-am supărat și iar vrea să-mi fure un sărut, eu nu mă mai las, el se supără și-mi spune că n-o să ne mai vedem și tot așa ne-am despărțit!".** E clar că jurămîntul tău se referea la... al doilea sărut! Ce să-ți spun? Dacă-l iubești, cum mi se pare mie, atunci lasă jurămîntul și caută-l pe Costel al tău. Mai scrie-mi.

TEATRU ■ Și pe această cale, țin să-i urez „La mulți ani" și multe succese „adversarului" meu de rubrică, George Mihăiță, unul dintre actorii mei preferați, alături de Robert Redford, Birlic și Orson Wells...

DIVERSE ■ **Claudia D. și Dana F.: „Dragă Nadia, te-am ruga din tot sufletul să ne faci rost de adresa cîntărețului Laurențiu Cazan. Nu e prea cunoscut, dar e interpretul nostru preferat. L-am văzut la televizor, în cadrul emisiunii «Meridianele cîntecului»"...** Din păcate, n-am cum să vă ajut, dar cred că prezentatorul emisiunii respective, Octavian Ursulescu, are toate șansele. Nu vă rămîne decît să-i scrieți pe adresa ziarului, la rubrica „Top T".

CORESPONDENȚĂ ■ Doresc să corespondeze cu ceilalți prieteni ai rubricii: **Liliana Federenciuc, str. Prieteniei nr. 3, bloc 47, sc. B, et. 2, ap. 7, of. poștal Cuza Vodă, Suceava, cod 5800** ■ **Daniela Rusu, str. Smirodava, bloc 41, sc. B, ap. 22, parter, Roman, jud. Neamț, cod 5550** ■ **Mandi Shields, PO Box 445, East Dennis, Mass. 02641, S.U.A.** ■ **Nicoleta Priboi, com. Giulvăz 64, jud. Timiș, cod 1939.**

ANECDOTĂ (trimisă de **Elena Cioran**): — Cîți ani au copiii dumneavoastră? — 6 ani, sînt gemeni / — Și unde s-au născut? / — Păi... blondul s-a născut la Cluj-Napoca, iar brunetul la Sibiu!

MULȚUMIRI ■ **Adriana Morărașu, Mihaela Mihai, Irina Negreanu, Ioly Belu, Elena Grigore, Mariana Cioroianu, Lăcrămioara Teodorescu, Dorina Lazăr, Mariana Luminița Lazăr, Cecilia Loghin, Mariana Ursuleanu, Adriana, Paula și Ludmila** — felicitările și scrisorile voastre m-au bucurat foarte mult. Aștept să-mi mai scrieți.

TOPUL RUBRICII ■ alcătuit și oferit de-acum săptămînal de prietenul nostru **Barbu Eugen**, disc-jokey-ul Costineștiului, vă propune, sub genericul „Top 5 disco", următoarele melodii de dans: 1. **Calling All Boys** (Flirtz); 2. **I Don't Wanna Dance** (Eddy Grant); 3. **More Disco** (Soft Cell); 4. **I Eat Canibals** (Toto Coelo); 5. **In The Mood** (Swingadilla).

Nadia Comăneci

DE PESTE HOTARE

STIRI·NOTE·COMENTARII·STIRI·NOTE·COMENTARII·STIRI·NOTE·COMENTARII

Viu interes pe plan mondial față de opera științifică a tovarășei academician doctor inginer Elena Ceaușescu

Apariția în Marea Britanie a lucrării „Polimerizarea stereospecifică a izoprenului"

LONDRA 7 (Agerpres). — În Marea Britanie a apărut un nou volum din opera științifică a tovarășei academician doctor inginer Elena Ceaușescu — lucrarea intitulată „Polimerizarea stereospecifică a izoprenului".

Apariția cărții, editată în condiții grafice deosebite, răspunde interesului sporit manifestat de oamenii de știință britanici față de studiile și cercetările tovarășei Elena Ceaușescu în domeniile de mare actualitate și importanță ale chimiei polimerilor și obținerii cauciucului sintetic. Volumul este publicat de „Pergamon Press", prestigioasă casă editorială cu sediul la Oxford, ce difuzează anual peste 300 de periodice, precum și lucrări de referință cuprinzînd studii științifice ale unor savanți de renume în cele mai diverse domenii de activitate — știință, tehnologie, medicină, educație etc. Prefața lucrării este semnată de dr. Dorothy Crowfoot Hodgkin, laureată a Premiului Nobel pentru chimie.

„Îmi face o deosebită plăcere — scrie dr. Dorothy Crowfoot Hodgkin — să pot prezenta publicului britanic de specialitate ediția engleză a cărții doctorului inginer Elena Ceaușescu, membru al Academiei române, membru titular al Institutului Regal de Chimie al Marii Britanii, dedicată subiectului, de mare importanță teoretică și industrială, al polimerizării stereospecifice a izoprenului.

Interesul meu față de progresele realizate pe tărîmul științei în România este rezultatul unei vizite pe care am întreprins-o în această țară cu trei ani în urmă. Prilejuită de o reuniune științifică internațională, această călătorie mi-a deschis posibilitatea de a vedea o țară cu adevărat minunată, în care abundă semnele unei vechi și remarcabile civilizații, de a mă bucura de calda ospitalitate a acestui popor, a tuturor celor ce mi-au fost în preajmă. Mi s-au oferit, atunci, ocazia unei întîlniri cu academicianul doctor inginer Elena Ceaușescu, prilejul de a vizita marele institut de chimie unde își desfășoară activitatea de cercetare științifică, de a avea împreună cu domnia sa și colaboratorii discuții extrem de interesante asupra problemelor științifice pe care și le propune spre rezolvare România, a realizărilor obținute și planurilor de viitor. Cartea de față evidențiază rolul deosebit pe care l-a avut academicianul Elena Ceaușescu în soluționarea unor sarcini de mare importanță, și anume producția de cauciuc sintetic în România".

Evidențiind că tovarășa Elena Ceaușescu are importante atribuții pe linie de stat, fiind prim viceprim-ministru al guvernului, președintele Consiliului Național pentru Știință și Tehnologie și, totodată, președinte al Consiliului Științific al Institutului Central de Chimie și președintele Comitetului Național Român „Oamenii de știință și pacea", dr. Dorothy Crowfoot Hodgkin scrie: „Am fost impresionată de faptul că, îndeplinindu-și înaltele misiuni de stat ce i-au fost încredințate, academicianul doctor inginer Elena Ceaușescu își rezervă, în continuare, timpul necesar activității de cercetare, în laborator. Domnia sa este autoarea a două cărți recente, de largă cuprindere — «Cercetări în domeniul sintezei și caracterizării compușilor macromoleculari» și «Noi cercetări în domeniul compușilor macromoleculari»".

După ce arată că volumul nou apărut se referă la un domeniu de strictă specialitate, ce ocupă un loc de primă importanță în preocupările științifice ale tovarășei Elena Ceaușescu, autoarea prefeței relevă că lucrarea s-a bucurat de o largă audiență, fiind publicată, sau în curs de apariție, în Italia, Grecia, Elveția, China și U.R.S.S. Ea exprimă convingerea că ediția engleză „se va dovedi de cea mai mare utilitate pentru toți cei ce manifestă interes față de polimeri și față de România".

În continuarea prezentării sale, dr. Dorothy Crowfoot Hodgkin arată: „În prima parte a cărții, autoarea analizează sistematic literatura de specialitate a subiectului și trece la stabilirea condițiilor necesare pentru ca polimerizarea stereospecifică a izoprenului să producă un compus — cis — 1:4 — poliizoprenul — cu calități cît mai apropiate de cele ale cauciucului natural". „În partea a doua sînt expuse o mare varietate de experimente și testări care au fost necesare punerii la punct a unui proces original de fabricație, pentru producerea la scară industrială a cauciucului sintetic — cis — 1:4 — poliizoprenic. Lucrarea se încheie prin asigurarea tuturor condițiilor ce au fost necesare realizării fabricii cu acest profil, aflată în prezent în producție".

După ce își exprimă marea prețuire pentru „cuprinderea vastă și deplina actualitate a cercetărilor întreprinse de autoare", dr. Dorothy Crowfoot Hodgkin, președintă a mișcării internaționale a oamenilor de știință pentru pace — Pugwash, scrie: „Monografia citează 635 de comunicări științifice, din întreaga lume. Ni se creează, astfel, imaginea unei științe unice, integratoare, ce nu cunoaște granițe, a comunicării firești între oamenii de știință. Chiar și numeroasele procedee tehnice utilizate în domeniul studiat devin, într-un timp scurt, cunoscute tuturor celor interesați. Fără îndoială, este de dorit ca asemenea schimburi internaționale de cunoștințe tehnico-științifice să devină mereu mai intense și mai eficiente — un

obiectiv care poate fi promovat cu succes într-o lume a păcii, pentru a cărei înfăptuire academician doctor inginer Elena Ceaușescu militează în permanență".

Întreaga activitate a doamnei Elena Ceaușescu este, în această privință, pilduitoare. Colega noastră s-a angajat cu hotărîre în cercetarea unora din cele mai fascinante probleme științifice ale zilelor noastre, și-a demonstrat capacitatea de a pune soluțiile obținute în serviciul practicii, al societății, de a asigura, de la nivelul înaltelor răspunderi ce i s-au încredințat, tehnologiile necesare industriei, producției din țara sa. Totodată, așa cum rezultă dealtfel din ultima parte a cărții, ea este preocupată de problemele viitorului, inclusiv de aspecte privind protecția mediului înconjurător, între care și valorificarea deșeurilor de polimeri, care continuă să se acumuleze în lume, an de an. În fața numeroșilor cercetători tineri și deosebit de înzestrați, în curs de formare sub conducerea academicianului Elena Ceaușescu, se află numeroase probleme complexe și interesante, ce urmează a fi rezolvate astfel încît necesitățile și aspirațiile poporului român să fie mereu mai bine satisfăcute, iar țara să-și păstreze și să-și dezvolte farmecul deosebit pe care l-am cunoscut. Doresc ca aceste gînduri să exprime, de fapt, cele mai bune urări către distinsa mea colegă, către toți oamenii de știință din România, împreună cu felicitările mele academicianului doctor inginer Elena Ceaușescu pentru remarcabilele sale realizări" — scrie, în încheierea prefeței, dr. Dorothy Crowfoot Hodgkin.

În nota editorului se apreciază, între altele, că lucrarea tovarășei academician doctor inginer Elena Ceaușescu reprezintă un studiu de sinteză asupra cauciucului cis — 1:4 — poliizoprenic, cel mai important produs dintre numeroasele tipuri de cauciuc sintetic și a cărui structură și proprietăți sînt similare cu cele ale cauciucului natural. Ținînd seama de complexitatea subiectului — se arată în notă — zona de cercetare este vastă și numeroase studii au fost făcute pentru a elucida unele aspecte teoretice, legate de mecanismul reacției de polimerizare, cît și asupra proprietăților polimerului. „Datele culese de autoare pe parcursul unui vast program de cercetări experimentale sînt prezentate în mod sistematic și au ca scop să servească drept bază pentru un nou și original proces de producere a cauciucului cis — 1:4 — poliizoprenic la scară industrială" — subliniază nota editorului, adăugînd că lucrarea este însoțită de un bogat aparat bibliografic.

Apariția în Marea Britanie a lucrării „Polimerizarea stereospecifică a izoprenului", care îmbogățește literatura de specialitate în domeniul polimerilor și elastomerilor cu idei și soluții noi, în care se îmbină armonios datele cercetării fundamentale cu cele aplicative, constituie încă o dovadă a viului interes ce se manifestă pe plan internațional față de activitatea tovarășei academician doctor inginer Elena Ceaușescu, savant de renume mondial, în domeniul atît de important al vieții contemporane — cel al cercetării științifice. Evenimentul editorial demonstrează prețuirea de care se bucură în diverse țări contribuția remarcabilă adusă de tovarășa Elena Ceaușescu la progresul chimiei moderne, al științei în general.

Prezentarea la Roma a lucrării „Noi cercetări în domeniul compușilor macromoleculari"

ROMA 7 (Agerpres) — Apărută recent în traducere italiană, lucrarea tovarășei academician doctor inginer Elena Ceaușescu — „Noi cercetări în domeniul compușilor macromoleculari" — a fost primit cu deosebit interes de oamenii de știință, de specialiștii italieni.

O mărturie elocventă a înaltei prețuiri față de personalitatea tovarășei Elena Ceaușescu, eminent om de știință, de amplă recunoaștere pe plan internațional, a constituit-o manifestarea de prezentare a cărții, care a avut loc la Biblioteca română din Roma. Organizată sub egida Academiei Naționale „Dei Lincei", una din cele mai vechi și renumite instituții științifice din lume — ea a fost întemeiată în 1603 și a numărat printre fondatorii ei pe Galileo Galilei —, manifestarea a constituit un cald omagiu adus tovarășei Elena Ceaușescu cu prilejul aniversării zilei sale de naștere.

În cadrul reuniunii, vorbitorii au exprimat înalta lor stimă și prețuire față de personalitatea și activitatea tovarășei academician doctor inginer Elena Ceaușescu, luptătoare neobosită pentru libertatea, independența și dezvoltarea multilaterală a României, om de știință de prestigiu internațional, militantă activă pentru idealurile de pace, civilizație și progres ale omenirii.

Acad. prof. dr. Giuseppe Montalenti a spus: „Am plăcerea și onoarea de a reprezenta Academia Națională „Dei Lincei" la această valoroasă manifestare științifică prilejuită de prezentarea lucrării academicianului doctor inginer Elena Ceaușescu. Este pentru a doua oară cînd academia noastră este prezentă la o acțiune menită să ilustreze o operă de înalt nivel, consacrată unei ramuri a chimiei în care s-au obținut produse de o mare importanță industrială. În calitate de biolog, pot afirma că studiul compușilor macromoleculari a deschis noi orizonturi în interpretarea fenomenelor vitale. Biologia moleculară, această formidabilă cucerire a științei moderne, constă tocmai în studiul structurii și funcțiunilor macromoleculelor. Aș dori să pun în lumină un aspect care a reieșit cu pregnanță la Congresul internațional de istorie a științei, care a avut loc la București și unde am avut onoarea să fiu prezent: ideea potrivit căreia cunoștințele științifice sînt rezultatul contribuției tuturor popoarelor, un bun comun de care trebuie să se bucure toate națiunile. Îmi amintesc cu deosebită plăcere că la simpozionul „Oamenii de știință și pacea", desfășurat sub înaltul patronaj al președintelui Republicii Socialiste România, Nicolae Ceaușescu, unde s-au realizat marile responsabilități care revin astăzi științei și slujitorilor ei, ilustrul savant Elena Ceaușescu a adresat un vibrant mesaj în numele rațiunii și păcii. Acesta este și sentimentul pe care-l nutrește Academia națională „Dei Lincei", pe care l-a exprimat în nenumărate rînduri, înțelegînd să continue pe această nobilă cale".

Adresînd tovarășei academician doctor inginer Elena Ceaușescu salutul și omagiul Societății de chimie italiene, prof. dr. Francesco Rallo, director al Institutului de electrochimie al Consiliului Național al Cercetării, a arătat: „ca și cu doi ani în urmă, cercetătorii italieni în domeniul compușilor macromoleculari de sinteză se găsesc în fața unor rezultate moderne și foarte interesante, care demonstrează cu claritate înaltul nivel științific și tehnologic atins în acest domeniu de chimia românească. Progresele realizate în acești ultimi ani, în care România și-a consolidat individualitatea și autonomia și în domeniul științific, apar ca o consecință logică a unei orientări a cercetării inițiate acum aproape 20 de ani și care a fost prezentată deja într-un volum anterior al academicianului doctor inginer Elena Ceaușescu, apărut în traducere italiană".

„Noul volum — a continuat vorbitorul — reprezintă o deschidere din partea unei țări care dorește să facă cunoscut lumii științifice nu numai nivelul înalt al activității sale în domeniul chimiei, ci să-și manifeste în mod evident voința de colaborare cu comunitatea științifică mondială".

În încheiere, prof. Francesco Rallo a arătat: „Difuzarea în țara noastră a volumelor academicianului doctor inginer Elena Ceaușescu va contribui nu numai la cunoașterea de către publicul larg a celor mai importante rezultate științifice și aplicative obținute de chimia polimerilor, dar și la creșterea posibilităților de schimburi culturale și științifice dintre România și Italia.

Doresc să adresez doamnei Elena Ceaușescu cele mai sincere urări cu prilejul aniversării zilei de naștere".

„Sînt convins că voi fi în asentimentul specialiștilor din domeniul chimiei macromoleculare — a spus prof. dr. Vittorio Prescenzi, șeful catedrei de specialitate a Universității din Roma — transmițînd academicianului doctor inginer Elena Ceaușescu urările noastre cele mai cordiale cu ocazia aniversării zilei sale de naștere, împreună cu felicitările sincere pentru această nouă operă a sa, care, sînt sigur, va avea un larg succes și răspindire în Italia".

Referindu-se la prestigiul școlii românești de chimie macromoleculară, strălucit reprezentată de tovarășa Elena Ceaușescu, vorbitorul a arătat că oamenii de știință din întreaga lume se vor întîlni cu prilejul importantei reuniuni care se va ține la București în cursul acestui an, și anume Congresul internațional de macromolecule. „Sînt convins — a spus el — că numeroși specia-

liști italieni, din Europa și din întreaga lume vor face un schimb de experiență, ce se va îmbogăți cu ocazia vizitei la unitățile de specialitate ale Institutului central de chimie român, pentru care, după lectura volumului doamnei Elena Ceaușescu, curiozitatea și interesul meu au crescut în mod deosebit".

„Doresc să prezint felicitările mele doamnei Elena Ceaușescu pentru faptul de a fi realizat optimizarea raporturilor dintre cercetare și industrie. Se vede clar din volum că aceste lucrări, realizate la nivelul cercetării fundamentale, privesc probleme care sînt de mare importanță industrială. Aș spune că fiecare din problemele tratate a fost rezolvată în modul strălucit, atît din punctul de vedere al cercetării, cît și al obținerii unui aport concret în industrie".

Prof. dr. Georgio Cotellessa, director de departament în Institutul superior al sănătății, a relevat în cuvintul său marea valoare practică și teoretică a operei științifice a tovarășei Elena Ceaușescu: „Aș dori — a spus el — să subliniez un element nou, inedit, și anume că din paginile cărții se desprinde o viziune modernă, avansată asupra chimiei, dar și a altor științe care își aduc aportul la soluționarea problemelor pe care și le pune chimia. Vreau, totodată, să relev înaltul nivel științific, stilul deosebit de clar, bogăția argumentării științifice. Pentru specialiștii italieni, această lucrare reprezintă nu numai un util schimb de experiență, dar și un adevărat act de cultură".

Directorul Editurii Edimez, Goffredo Broglio, și-a exprimat satisfacția de a fi editorul acestei lucrări de mare valoare științifică, ce se bucură de o recunoaștere unanimă din partea lumii științifice internaționale, evenimentul editorial avînd și o deosebită semnificație culturală.

Relevînd că „traducerea în limba italiană a volumului «Noi cercetări în domeniul compușilor macromoleculari» constituie un moment deosebit în dezvoltarea raporturilor româno-italiene", vorbitorul a arătat că lucrarea „aduce o contribuție concretă la îmbogățirea vastei literaturi de specialitate, într-un sector al chimiei de elevat interes tehnologic și economic".

„Publicarea volumului academicianului doctor inginer Elena Ceaușescu este destinată să contribuie la dezvoltarea acestor raporturi, la progres în difuzarea culturii, ducînd în același timp la întărirea raporturilor de colaborare și schimburi dintre cele două popoare".

„Sînt onorat de faptul că editura pe care o reprezint a putut să ofere doamnei Elena Ceaușescu omagiul său cu prilejul aniversării zilei de naștere, prin publicarea uneia din operele sale științifice de înaltă valoare".

La festivitate au participat membri ai Academiei Naționale „Dei Lincei", ai Consiliului Național al Cercetării, profesori de la Universitatea din Roma, oameni de știință și cultură, specialiști în domeniul chimiei, membri ai corpului diplomatic, ai instituțiilor de cultură străine din capitala Italiei, reprezentanți ai presei, un numeros public.

A fost prezent Ion Mărgineanu, ambasadorul țării noastre în Italia.

Cu prilejul manifestării a fost prezentată o expoziție cuprinzînd lucrările tovarășei Elena Ceaușescu editate în diferite țări.

Ziarele, radioul și televiziunea italiană au transmis știri cu privire la desfășurarea manifestării, care s-a bucurat de unanime aprecieri.

Nu, armei nucleare!

Pe toate meridianele, numeroase manifestări și luări de poziție în favoarea dezarmării

OSLO 7 (Agerpres). — Mișcarea norvegiană „NU — armei nucleare" a chemat Stortingul (parlamentul) să se pronunțe neîntîrziat împotriva proiectatei amplasări de noi rachete nucleare în Europa, așa cum cere majoritatea poporului norvegian. În apelul mișcării se subliniază că amplasarea acestor rachete ar insemna o nouă verigă în cursa înarmărilor și că arsenalul nuclear acumulat în lume este suficient pentru a distruge de mai multe ori omenirea.

BRUXELLES 7 (Agerpres). — Partidul Socialist din Belgia s-a pronunțat pentru denuclearizarea țărilor Europei unde nu sînt instalate arme nucleare și care nu produc astfel de arme, transmite agenția France Presse.

În cadrul unei conferințe de presă desfășurate la Bruxelles, conducători ai partidului socialist au declarat că vor propune celorlalte partide socialiste din grupul Scandilux (Belgia, Danemarca, Luxemburg, Norvegia și Olanda) adoptarea acestei propuneri în cadrul reuniunii grupului, programată să se desfășoare în zilele de 17—18 ianuarie la Bonn.

Într-un comunicat dat publicității, Partidul Socialist din Belgia subliniază că „nu se poate accepta să se dea curs pregătirilor de desfășurare a eurorachetelor (americane — n.r.) atîta vreme cît nu a avut loc o largă dezbatere democratică a acestei probleme în parlament, iar la negocierile de la Geneva, care trebuie să se desfășoare în ritm susținut, nu au fost examinate încă toate soluțiile posibile".

Agenția France Presse menționează că în caz de eșec al acestor negocieri, N.A.T.O. urmează să desfășoare în Belgia 48 de rachete de tipul „Cruise".

Liderii partidului socialist din Belgia au subliniat, de asemenea, că trebuie lărgită concertarea existentă între partidele grupului Scandilux, la care sînt asociate și partidele laburist britanic și social-democrat vest-german, prin participarea și a altor partide socialiste interesate.

TOKIO 7 (Agerpres). — „NU — pericolului nuclear!" — este lozinca sub care în orașul nipon Kamiiso, din Insula Hokkaido, a avut loc un mare miting antirăzboinic al tineretului. După cum relatează ziarul „Akahata", participanții la miting au exprimat hotărîrea lor de a-și intensifica lupta pentru preîntîmpinarea unei conflagrații nucleare pustiitoare pentru ca tragedia de la Hiroșima să nu se mai repete.

DELHI 7 (Agerpres). — „Arsenalele armelor nucleare continuă să crească, cursa înarmărilor amenință omenirea cu distrugerea totală", a declarat Satyanarayana Rao, secretar general al Partidului Congresul Național Indian. Ceea ce se întîmplă în lume nu poate să nu ne stîrnească neliniștea, a spus el, pronunțîndu-se în favoarea înfăptuirii dezarmării.

NAȚIUNILE UNITE

Pentru realizarea unei păci juste și trainice în Orientul Mijlociu

NAȚIUNILE UNITE 7 (Agerpres). — În cadrul primei ședințe din acest an a Comitetului O.N.U. pentru exercitarea drepturilor inalienabile ale poporului palestinian, membrii acestui organism au subliniat, în luările lor de cuvînt, că eforturile pentru identificarea unor căi eficiente de realizare a unei păci juste și trainice în Orientul Mijlociu se cer intensificate pe baza rezoluțiilor în materie ale Națiunilor Unite.

Într-o alocuțiune rostită în cadrul Comitetului, secretarul general al O.N.U., Javier Perez de Cuellar, a apreciat că „evenimentele tragice de anul trecut au creat o situație calitativ nouă în Orientul Mijlociu și au făcut ca rezolvarea problemei palestiniene să fie mai urgentă ca oricînd". În context, Cuellar s-a referit la importanța Conferinței internaționale privind problema palestiniană, care va avea loc la Paris, în august 1983, și a cărei pregătire este asigurată de Comitetul pentru exercitarea drepturilor inalienabile ale poporului palestinian.

Liban: lupte între milițiile rivale la Tripoli

BEIRUT 7 (Agerpres). — După o noapte apreciată ca infernală — cînd obuzele au căzut într-un ritm de aproximativ zece pe minut — vineri, pentru a opta zi consecutiv, în orașul libanez Tripoli au continuat luptele între milițiile rivale. Postul de radio Beirut a anunțat că dacă dimineața s-a semnalat un calm relativ, nivelul ciocnirilor s-a intensificat din nou în cursul după-amiezii.

Potrivit informațiilor de presă, între 12 și 20 de persoane au fost ucise în timpul luptelor de joi, iar alte 40 au fost rănite.

Dizolvarea parlamentului vest-german în vederea organizării de alegeri generale anticipate

BONN 7 (Agerpres). — Președintele R.F.G., Karl Karstens a anunțat, într-o scrisoare adresată președintelui Parlamentului vest-german, dizolvarea actualului for legislativ și organizarea de alegeri generale anticipate la 6 martie, transmit agențiile internaționale de presă. Decizia prezidențială a fost determinată de un artificiu de procedură — guvernul condus de Helmut Kohl nu a primit votul de încredere în Bundestag datorită abținerii propriilor deputați, ceea ce, conform Constituției, înseamnă demisia cabinetului și organizarea de alegeri generale.

Observatorii politici din Bonn, citați de agențiile Reuter și U.P.I., consideră că viitoarea competiție electorală se va număra printre cele mai importante din ultimele decenii, ținîndu-se în vedere atît actualul raport de forțe între principalele partide politice, cît și amploarea problemelor — mai ales de natură economică și socială — cu care este confruntată R.F. Germania. Campania electorală, care va debuta simbătă, scrie agenția France Presse, va fi axată cu prioritate pe aceste probleme.

Remaniere guvernamentală parțială în Marea Britanie

LONDRA 7 (Agerpres). — Procedînd la o remaniere limitată a cabinetului conservator, primul ministru al Marii Britanii, Margaret Thatcher, l-a numit pe Michael Heseltine, anterior ministru pentru mediul înconjurător, la conducerea Departamentului apărării, în locul lui John Nott — a anunțat un purtător de cuvînt guvernamental, citat de agenția Reuter. Înlocuirea lui John Nott este explicată de observatori prin criticile severe formulate împotriva lui în legătură cu opinia sa de reducere a potențialului forțelor navale britanice, critici care s-au accentuat după conflictul cu Argentina privind Insulele Malvine (Falkland), menționează agenția.

Ca titular al Departamentului pentru protecția mediului înconjurător a fost numit Tom King, anterior ministru de stat.

La Belgrad s-au desfășurat convorbiri între Mitia Ribičič, președintele Prezidiului C.C. al U.C.I., și Giancarlo Pajetta, membru al Direcțiunii P.C. Italian, aflat într-o vizită în Iugoslavia. După cum relevă agenția Taniug, au fost discutate probleme ale dezvoltării relațiilor dintre U.C.I. și P.C.I., precum și aspecte ale situației internaționale, ale mișcării comuniste și muncitorești. Părțile au dat o înaltă apreciere dezvoltării relațiilor de cooperare dintre cele două partide.

PE SCURT

● CU PRILEJUL ÎMPLINIRII VÎRSTEI DE 70 DE ANI, tovarășului Gustav Husak, secretar general al C.C. al P.C. din Cehoslovacia, președintele R.S. Cehoslovace, i-au fost atribuite, de către Adunarea Federală a R.S.C., titlul de Erou al Republicii Socialiste Cehoslovace și Steaua de Aur de Erou, anunță agenția C.T.K. Totodată, el a fost decorat cu Ordinul Klement Gottwald pentru meritele sale în construcția socialismului în Cehoslovacia.

Comitetul Central al P.C. din Cehoslovacia, C.C. al Frontului Național, Adunarea Federală și Guvernul R.S. Cehoslovace au adresat tovarășului Gustav Husak un mesaj de salut.

● TODOR JIVKOV, secretar general al C.C. al P.C. Bulgar, președintele Consiliului de Stat al R. P. Bulgaria, l-a primit la Sofia, pe Faruk Kaddoumi, șeful Departamentului Politic al Organizației pentru Eliberarea Palestinei (O.E.P.), informează agenția B.T.A.

Cu prilejul vizitei, între Consiliul Național al Frontului Patriei al R. P. Bulgaria și Comitetul Executiv al O.E.P. a fost semnat un protocol de cooperare.

● ÎN CADRUL CONVORBIRILOR OFICIALE care au avut loc la Lusaka între președintele Zambiei, Kenneth Kaunda, și premierul Consiliului de Stat al R. P. Chineze, Zhao Ziyang, s-a exprimat sprijinul ambelor părți față de lupta popoarelor namibian și din Africa de Sud. Schimbul de opinii a prilejuit, de asemenea, abordarea altor probleme internaționale actuale, precum și a unor aspecte ale cooperării dintre cele două țări.

Convorbiri americano-nicaraguane

Conducătorul delegației militare americane aflate în vizită la Managua, general de divizie William E. Odom, adjunct al șefului Statului Major al forțelor armate pe uscat ale S.U.A., a avut convorbiri cu ministrul adjunct al apărării și șef al Statului Major al armatei nicaraguane, comandantul Joaquin Cuadra, — s-a anunțat oficial la Managua. Au fost abordate aspecte ale situației din regiune și posibilitățile de a se face noi eforturi în vederea realizării și consolidării păcii în zonă — a precizat un purtător de cuvînt al armatei nicaraguane citat de agenția France Presse.

● **LA ADDIS ABEBA s-au încheiat lucrările celui de-al II-lea Congres al Comisiei de Organizare a Partidului celor ce Muncesc din Etiopia (COPME). Rezoluțiile adoptate de acest forum afirmă hotărîrea poporului etiopian de a edifica societatea socialistă și stabilește principalele orientări de dezvoltare în domeniile politic, economico-social și cultural a țării.**

Delegații au hotărît organizarea celui de-al III-lea Congres al COPME în septembrie 1984, cînd se va aniversa zece ani de la înfăptuirea revoluției în Etiopia.

● *POPULAȚIA IUGOSLAVIEI numără, la sfîrșitul anului trecut, 22 740 000 locuitori. După cum relevă agenția Taniug, citînd datele statistice oficiale, cifrele evidențiază o creștere cu peste 172 000 de persoane, în comparație cu anul 1981.*

90 milioane locuitori pe insula Java

Una dintre cele mai dens populate insule din lume este Java, numărul persoanelor care trăiesc pe fiecare kilometru pătrat fiind de 700 — informează agenția Antara.

Din cei 154 milioane de locuitori, cît reprezintă populația actuală a Indoneziei, 90 de milioane trăiesc pe această insulă.

TV

SIMBĂTĂ, 8 IANUARIE

PROGRAMUL I

11,00 Telex. 11,05 Ecran de vacanță: „Cinci săptămîni în balon". Partea I. 11,50 Nestemate folclorice bistrițene. 12,15 Film artistic: „Cursa". 13,30 La sfîrșit de săptămînă. 18,35 Săptămîna politică. 18,50 1001 de seri. 19,00 Telejurnal. 19,20 La sfîrșit de săptămînă (II). ● 19,20 Teleenciclopedia ● 19,55 Întîlnire cu opera. opereta și baletul. ● 20,25 Mondovision. ● 20,40 Film în serial: „Iancu Jianu". Premieră TV. O producție a Casei de filme Unu. Episodul 1. ● 21,30 Corina, contra... Corina — fantezie muzicală cu Corina Chiriac. 22,15 Telejurnal. 22,25 Melodii îndrăgite. 23,00 Închiderea programului.

PROGRAMUL II

19,00 Telejurnal. 19,20 Secvențe dirijorale. 21,00 Din marea carte a patriei. 21,25 Jazz în nocturnă. 22,15 Telejurnal. 22,25 Pagini muzicale de mare popularitate. 23,00 Închiderea programului.

DUMINICĂ, 9 IANUARIE

PROGRAMUL I

8,00 Consultații pentru elevii cursurilor serale. 8,30 Almanahul familiei. 9,00 De strajă patriei. 9,30 Bucuriile muzicii. 10,00 Viața satului. 11,45 Lumea copiilor. 13,00 Album duminical. Din sumar: Telex; Melodii... fără vîrstă; Să rîdem cu... Nicu Constantin; Semne bune anul are — cîntece de voie bună; Umor și muzică... în pași de dans; Un zîmbet pe 16 mm; Cascadorii rîsului; Poșta de duminică. 14,30 Desene animate: „Aventuri în epoca de piatră"; Drumuri prin memorie; Telesport. Anul sportiv 1982 (IV); Apilarnii sau... tinerețe fără bătrînețe — reportaj; Caleidoscop muzical internațional; Floarea din grădină; Videoteca TV. 18,40 Micul ecran pentru cei mici. 19,00 Telejurnal. 19,20 Călătorie prin țara mea. 19,40 „Cîntarea României". De pe marea scenă a țării pe micul ecran: Județul Buzău. 20,25 Telecinemateca. Ciclul: Mari actori: „Sunetul muzicii". Cu: Julie Andrews, Cristopher Plummer, Eleanor Parker — partea I. 21,45 Întîlnire cu opera, operета și baletul. 22,20 Telejurnal.

PROGRAMUL II

13,00 Concert de prînz. 14,10 Carnet cultural. 14,50 Teatru TV: „Podul" de Toma Michinici. 15,50 Clubul tineretului. 16,35 Desene animate. 17,00 Serata muzicală TV. 19,00 Telejurnal. 19,20 Telerama. 19,50 Concert popular duminical. 21,30 Din cartea naturii. 21,55 Romanțe. 22,20 Telejurnal.

LUNI, 10 IANUARIE

PROGRAMUL I

15,00 Telex. 15,05 Emisiune în limba maghiară. 17,50 1001 de seri. 18,00 Închiderea programului. 20,00 Telejurnal. 20,20 Orizont tehnico-științific. 20,45 Tezaur folcloric. 21,15 Roman-foileton: „Docherii" — episodul 7. 21,45 Studioul muzicii ușoare. 22,00 Telejurnal.

PROGRAMUL II

15,00 Telex. 15,05 Cenacluri ale tineretului. Patria, spațiu de suflet al artei tinere. 15,30 Muzică de cameră. 16,00 La început de săptămînă. Din sumar: Emoția — reportaj; Cîntece de voie bună; Desene animate; De la o melodie la alta; Magnetoscop muzical. 18,00 Închiderea programului. 20,00 Telejurnal. 20,20 Moștenire pentru viitor. 20,55 Meridianele cîntecului. 21,25 Tineri balerini ai operei bucureștene. 22,00 Telejurnal.

MARȚI, 11 IANUARIE

PROGRAMUL I

11,00 Telex. 11,05 Ecran de vacanță. 12,00 Studenți la matineu. 12,10 Roman-foileton: „Docherii" — episodul 7. 12,40 Arta coregrafică contemporană românească. 13,00 Închiderea programului. 16,00 Telex. 16,05 Consultații pentru elevii claselor a VIII-a. 16,35 Clubul tineretului: Tinerețea noastră un cînt al frumuseții acestor ani; Tineri pe cărările patriei; Discoteca pentru tineret. 17,20 Cabinet profesional pentru lucrătorii din agricultură. 17,50 1001 de seri. 18,00 Închiderea programului. 20,00 Telejurnal. 20,20 Actualitatea economică. 20,35 Farmecul operetei. 20,55 Documentele Conferinței Naționale a partidului — mobilizator program de acțiune. 21,15 Teatru TV în serial: „Plicul" de Liviu Rebreanu. Premieră TV — partea I. 22,00 Telejurnal.

PROGRAMUL II

20,00 Telejurnal. 20,20 Salonul TV al artelor plastice. 21,00 O viață pentru o idee: Miron Costin. 21,20 Mic dicționar de operă. 22,00 Telejurnal.

MIERCURI, 12 IANUARIE

PROGRAMUL I

16,00 Telex. 16,05 Consultații în sprijinul învățămîntului politico-ideologic. 16,30 Tragerea pronoexpres. 16,40 Viața culturală. 17,00 Amfiteatru studențesc. 17,40 Ecran de vacanță — desene animate. 18,00 Închiderea programului. 20,00 Telejurnal. 20,20 Actualitatea economică. 20,35 Flori de cîntec românesc — program muzical folcloric. 20,50 Occident '83: Drepturile omului într-o orînduire a inechității sociale. 21,05 Teatru TV în serial: „Plicul" — ultima parte. 22,00 Telejurnal.

PROGRAMUL II

20,00 Telejurnal. 20,20 Scena și ecranul. 21,00 Buletinul rutier al Capitalei. 21,15 Din țările socialiste. 21,30 Dominantele culturii muzicale românești. 22,00 Telejurnal.

JOI, 13 IANUARIE

PROGRAMUL I

11,00 Telex. 11,05 Ecran de vacanță: „Aventurile lui Babușcă" — partea I. 11,50 Argușele, plai de dor — cîntece și dansuri populare. 12,15 Pași de viață lungă. 12,45 Muzică ușoară instrumentală. 13,00 Închiderea programului. 16,00 Telex. 16,05 Ecran de vacanță. 16,30 Studioul tineretului: Colocvii despre tinerețe, ideal, muncă și creație; Înfăptuim hotărîrile Conferinței Naționale a partidului; Agenda pentru tineret; Noi despre noi înșine; Partidul în biografia noastră; Spre comunism ne avîntăm; Pe linia de foc — reportaj; Cei mai buni în '82 — invitați noștri în '83; Experiența noastră vă stă la dispoziție; Educația antirisipei; Tineretul lumii; Realizarea programului de autoaprovizionare privește pe toți tinerii satului — reportaj-anchetă; Videodiscoteca pentru tineret. 17,50 1001 de seri. 18,00 Închiderea programului. 20,00 Telejurnal. 20,20 Actualitatea economică. 20,35 Oamenii de azi. 20,55 Tineret. mîndria țării. Corul „Preludiu" al Ansamblului artistic al C.C. al U.T.C. 21,10 Serial științific. 21,30 Meridianele cîntecului.

PROGRAMUL II

20,00 Telejurnal. 20,20 Concertul orchestrei simfonice a Radioteleviziunii. 22,00 Telejurnal.

VINERI, 14 IANUARIE

PROGRAMUL I

15,00 Telex. 15,05 Consultații pentru elevii claselor a VIII-a. 15,30 Emisiune în limba germană. 17,25 Tragerea loto. 17,35 La volan — emisiune pentru conducătorii auto. 17,50 1001 de seri. 18,00 Închiderea programului. 20,00 Telejurnal. 20,15 Actualitatea economică. 20,30 Film artistic: „Surîsul mamei". Premieră TV — producție a studiourilor cinematografice argentiniene. 21,40 Cadran mondial. 22,00 Telejurnal.

REDACȚIA ȘI ADMINISTRAȚIA: București, Piața Scînteii, Tel. 17 60 10, 17 60 20. Abonamentele se fac la oficiile poștale și difuzorii din întreprinderi și instituții — Tiparul: Combinatul Poligrafic „Casa Scînteii". Cititorii din străinătate se pot abona adresîndu-se la ILEXIM — departamentul export-import presă P.O. Box 136—137, telex 11226 București, str. 13 Decembrie nr. 3.

40 362