Biblioteca Fil. Reg. Dobrogea
SALA DE LECTURA

Proletari din toate țările, uniți-vă!

scînteia tineretului

ORGAN AL COMITETULUI CENTRAL AL UNIUNII TINERETULUI COMUNIST

ANUL XXXIX
SERIA II
Nr. 10 727

6 PAGINI
50 BANI

JOI
24 NOIEMBRIE
1983

Din marea carte a istoriei noastre naționale — 65 de ani de la făurirea statului național unitar român

ACȚIUNEA NAȚIONALĂ ȘI POPULARĂ A ROMÂNILOR PENTRU REÎNTREGIREA PATRIEI

După cum este cunoscut, primul război mondial, izbucnit în vara lui 1914, a fost o confruntare imperialistă, dezlănțuită între două grupări imperialiste — Puterile Centrale (Germania și Austro-Ungaria) pe de o parte și Antanta (Anglia, Franța și Rusia) pe de altă parte. Și, într-adevăr, în acest război, la care pînă la urmă au participat 35 de țări, cu o populație de peste un miliard și jumătate de oameni, distrugerile materiale și umane — de proporții necunoscute pînă atunci în istorie —, s-au ridicat la zeci de miliarde, peste 10 milioane de morți, 20 de milioane de invalizi, mutilați și dispăruți.

Referindu-se la caracterul acestei conflagrații mondiale, V. I. Lenin spunea: „De aproape o jumătate de veac, clasele dominante și din Anglia, și din Franța, și din Germania, și din Austria, și din Rusia au dus o politică de jefuire a coloniilor, de asuprire a unor națiuni străine și de înăbușire a mișcării muncitorești. Tocmai această politică, și numai această politică este continuată de actualul război. În special politica dusă de Austria și de Rusia, atît în timp de pace cît și în timp de război, e o politică de înrobire a națiunilor, și nu de eliberare a lor".

Confruntarea militară dintre marile puteri, declanșată prin atacarea Serbiei independente de către armatele imperiale austro-ungare, a determinat, așa cum se știe, angajarea în luptă, în timp relativ scurt, și a unor națiuni și state ce urmăreau obiective străine de caracterul imperialist al războiului. Astfel, participarea la război a sirbilor, belgienilor, românilor și a altor popoare a fost subordonată apărării patriei, eliberării teritoriilor naționale aflate sub ocupație străină, emancipării naționale și politice, constituirii sau reconstituirii statelor independente și suverane, întregirii statelor naționale unitare.

România, țară în a cărei economie capitalul monopolist al Marilor Puteri deținea poziții cheie, aflată la interferența intereselor economice, politice și strategice ale marilor imperii a devenit repede ținta presiunilor și amenințărilor marilor state capitaliste. În aceste împrejurări complexe, România trebuie să adopte atitudinea cea mai potrivită, care să-i asigure atît independența și suveranitatea națională, cît și realizarea aspirației sale de veacuri, desăvîrșirea unității statale, devenită o necesitate legică a dezvoltării societății românești.

Ținînd seama de aceste deziderate, România s-a orientat pentru început spre o politică de neutralitate, conform hotărîrii adoptate de Consiliul de coroană de la Sinaia, din august 1914. Politica neutralității, a neparticipării României la război, era singura care corespundea în acea etapă istorică intereselor poporului român, amenințat să fie sfîrșit de marile puteri imperialiste, îndeosebi de cei doi coloși imperialiști vecini: Austro-Ungaria și Imperiul țarist.

În contextul situației internaționale din vara anului 1916, România nu mai putea rămîne neutră, din moment ce războiul luase un caracter mondial, de jur împrejurul său dezlănțuindu-se lupte crîncene. Cu interese mari și esențiale pentru viitorul său, România nu putea să aștepte ca înfăptuirea idealului românilor să fie tratată de alții fără să fi făcut tot ce stă în propriile ei puteri, așa cum făcuse și la cucerirea independenței absolute de stat în 1877. În același timp, marile operații desfășurate pînă atunci de cele două coaliții se consumaseră fără ca nici una dintre părți să-și fi atins scopurile propuse. În aceste împrejurări, puterile Antantei au cerut ultimativ României să intre în război, cu scopul — nemărturisit —, de a atrage forțe adverse și a ușura situația de pe propriile lor fronturi. Guvernul român nu s-a grăbit să-și dea consimțămîntul fără stabilirea mai exactă a termenelor colaborării cu Antanta. El a cerut recunoașterea drepturilor statului român de a se uni cu teritoriile aflate sub dominația Imperiului austro-ungar, asigurarea ritmică de către aliați a aprovizionării cu muniții pe toată durata războiului; ofensiva română împotriva Austro-Ungariei să fie susținută de una generală aliată; armata rusă să asigure spatele frontului român din Bucovina și Dobrogea.

Odată acceptate aceste condiții, s-a semnat la București, la 4/17 august 1916, tratatul de alianță între România și cele patru puteri ale Antantei (Rusia, Franța, Anglia și Italia), tratat prin care se recunoștea României dreptul istoric asupra teritoriilor cotropite de către Monarhia Austro-Ungară. Acest tratat încheiat cu aliații în august 1916 era și un legămînt al contribuției poporului român la victoria finală. În același timp, tratatul era o dovadă evidentă despre grija oamenilor de stat ai României în privința viitorului neamului nostru și a necesității unirii lui într-o singură țară. Tratatul a avut o importanță deosebită și prin faptul că, pentru prima oară de-a lungul istoriei noastre, se recunoștea României, din partea puterilor semnatare — Franța, Marea Britanie, Italia și Rusia — dreptul de suveranitate asupra Ardealului, Banatului și celorlalte ținuturi românești din fosta monarhie habsburgică. Prin actul semnat, se răspundea nu numai dorinței poporului român, nu numai dreptății cauzei sale, ci și înfăptuirii unei necesități obiective impuse de mersul ireversibil al istoriei.

În noaptea de 14/27 spre 15/28 august 1916, forțele armate române au trecut la ofensivă pe toată lungimea arcului carpatic, silind trupele austro-ungare să se retragă pe întregul front. În numai cîteva zile, armata română a pătruns adînc în Transilvania, fiind primită cu entuziasm de masele populare, dornice să se elibereze de sub opresiunea străină. Ele au ieșit în întîmpinarea ostașilor români, potrivit tradiționalului obicei al ospeției românești, cu pîine și sare, la fel cum, cu aproape patru secole în urmă, locuitorii acestor ținuturi primiseră pe oștenii eliberatori ai lui Mihai Viteazul. În aceste clipe de entuziasm general, zeci de mii de români transilvăneni au întîmpinat trupele noastre cerînd înrolarea imediată. „Armata românească — scria „Gazeta Transilvaniei" din Brașovul eliberat — pășind pe pămîntul sfînt pe care răsună de veacuri graiul neamului nostru obijduit, nu a venit cu gînd de dușmănie împotriva semenilor de orice lege și orice neam... ci, dimpotrivă, însuflețită de cele mai frățești sentimente pentru tot norodul pașnic".

Apreciind unitatea de voință a întregului popor în lupta pentru realizarea statului național român unitar, tovarășul Nicolae Ceaușescu arăta: „Aspirațiilor profunde ale poporului român spre unitate le-au dat glas declarațiile politice ale vremii, presa, puternicele manifestări publice care au avut loc cu acest prilej pe tot cuprinsul țării, și, în mod deosebit, entuziasmul nemărginit cu care ostașii români au fost întîmpinați în Transilvania de masele largi ale întregii populații. Numeroși cetățeni, atît din România de atunci, cît și din Transilvania și Bucovina aflate sub stăpînirea imperiului habsburgic, s-au înrolat voluntar, cerînd să li se dea posibilitatea de a lupta pentru cauza întregii țări".

Armata română a luptat cu dîrzenie și dăruire, scoțînd din luptă circa 200 000 soldați și ofițeri ai Puterilor Centrale. Covîrșită însă de forțele adverse, a trebuit să se retragă, apărînd pas cu pas pămîntul patriei. Capitala și aproape două treimi din teritoriul țării au căzut sub ocupația Puterilor Centrale care, totuși, nu și-au putut atinge scopul: de a zdrobi rezistența românească. Cu toate eforturile făcute, trupele inamice au fost oprite de forțele româno-ruse, spre sfîrșitul anului 1916, pe linia Carpaților Răsăriteni, cursurile inferioare ale Putnei, Siretului și Dunării.

Marile puteri ale Antantei își atinseseră însă scopul urmărit, comandantul Puterilor Centrale transferase pe frontul român 40 divizii. Dar lipsa lor de loialitate față de România, a cărei înfrîngere produsese o schimbare a raportului de forțe în favoarea lor, s-a vădit nu numai în neîndeplinirea angajamentelor asumate, ci și în intenția de a nu-i mai recunoaște ceea ce li promiseseră — și chiar mai rău — de a se înțelege cu adversarii pe seama împărțirii teritoriului românesc. Referindu-se la acest aspect, corespondentul militar al S.U.A. pe frontul românesc, maiorul Stanley Washburn, scria secretarului de stat: „În toată această perioadă, cînd nefericiții de români purtau această luptă, sfatul era aproape singurul ajutor pe care-l aveau la dispoziție. Ca o țară să fi fost vreodată, prin forța imprejurărilor și influența externe, forțată să intre în război, uitată și părăsită într-o astfel de situație primejdioasă, nu am întîlnit niciodată în paginile istoriei".

În cursul iernii și primăverii anului 1917, în condiții neasemuit de grele, accentuate și de epidemia de tifos exantematic, care a făcut ravagii în rîndurile populației civile și ale unităților militare, cu prețul unor uriașe sacrificii ale populației, guvernul și comandamentul român au procedat la refacerea armatei. Au fost organizate 15 divizii de infanterie, 2 divizii de cavalerie și alte cîteva brigăzi și unități independente.

La jumătatea lunii iunie 1917, trupele române, reorganizate, s-au reîntors pe front, ocupînd un sector pe cursul inferior al Siretului. După cum este cunoscut, în lunile iulie și august ale aceluiași an, în spațiul Mărești, Mărășești, Oituz, ele au susținut cu succes unele dintre cele mai mari și importante bătălii ale primului război mondial, succesele obținute de trupele române în bătăliile din vara anului 1917 avînd un răsunet deosebit în opinia publică din țările Antantei și din întreaga lume.

Rod al luptelor seculare ale poporului român pentru refacerea unității sale statale, al luptei și jertfelor maselor populare în războiul reintregirii naționale — Unirea din 1918 reprezintă cheia de boltă a dezvoltării viitoare a statului național român. Referindu-se la acest epocal eveniment din istoria românilor, secretarul general al partidului nostru, președintele Republicii, tovarășul Nicolae Ceaușescu, relevă: „Unitatea noastră națională a fost rezultatul luptei maselor populare din toate colțurile țării, opera întregului popor român. Marea adunare populară de la Alba Iulia, care a proclamat unirea Transilvaniei la patria mamă, uriașele manifestări organizate de masele populare din toate provinciile românești au consfințit voința de unire a întregii noastre națiuni. Unirea a fost încununarea victorioasă a luptei seculare duse de cele mai înaintate forțe ale poporului român din Moldova, Muntenia și Transilvania, de cărturarii și marii gînditori ai neamului, a activității desfășurate de elementele revoluționare, de militanții socialiști, a aspirațiilor și voinței întregului popor român".

În acest context, față în față cu aceste realități, sînt de neînțeles încercările unor pseudo-istorici de peste hotare, certați cu adevărul obiectiv și legic al acestei științe de a demonstra ceea ce nu se poate demonstra, că, chipurile, România a dus în perioada neutralității o politică a „tîrguielilor", dubioasă, iar mai apoi a purtat un război imperialist cucerind teritorii străine.

Ce s-ar putea răspunde la asemenea afirmații după care tratatul de alianță încheiat de România cu puterile Antantei, tratat ce subordona integral participarea României la război unui singur scop: eliberarea provinciilor românești subjugate de Austro-Ungaria și reunirea lor cu Patria, este caracterizat drept „tîlhăresc", „imperialist"? Merită oare un răspuns teza după care România este produsul păcii de la Paris din 1919, azvîrlindu-se pur și simplu la coș istoria multimilenară a unui popor? Cum se poate uita faptul că România se prezentase la Conferința de pace de la Paris din 1919 ca țară care făcuse în primul război mondial supreme sacrificii materiale și umane, care s-au ridicat la 31 miliarde lei aur, la care se adaugă jaful necruțător făcut de puterile imperialiste pe teritoriul românesc ocupat, ca și cei peste 800 000 de morți, răniți și dispăruți, victime ale acestei conflagrații mondiale?

Celor care încearcau la vremea lor să acrediteze ideea că România a dus un război imperialist, marele istoric Nicolae Iorga le răspundea: „A cere cu arma în mînă dreptate pentru frații tăi, a cere ca pămîntul locuit de români să fie numai după voința lor, a tuturor românilor, o largă țară democratică, aceasta nu se cheamă imperialism"; și continua marele savant: „Cine întrebuințează cuvîntul imperialism față de cei ce nu fac decît să apere teritoriile lor cotropite pe care cu atîtea jertfe le-au dezrobit nu face decît să se dezonoreze pe el însuși în capacitatea lui logică de apreciere a faptelor omenești".

Iată de ce, dincolo de orice polemică, dincolo de ceea ce se poate numi „diferență de opinii", este vorba în acest caz de respectul ce se cuvine acordat adevărului istoric, respectul față de istoria unui popor care nu a fost îngenunchiat niciodată în întreaga sa istorie și care nu a rîvnit nimic din ceea ce nu-i aparținea și care nu datorează nimic nimănui în activitatea pe care a desfășurat-o pentru apărarea gliei strămoșești, pentru dreptul de a fi stăpîn în propria țară.

Conf. univ. dr. MIRCEA MUȘAT

SIMBOL DE UNITATE

Pe cîmpia de la Alba s-aprind maci în luna mai;
printre rădăcini de castre curge orzul și secara;
Transilvania-n Decembrie urcă-n visul lui Mihai
strigînd lumii-ntregi voința-i: vrem să ne unim
cu Țara!

Strigătul străbate veacuri; veacuri năruie
imperii;
țara își adună fiii — cei de-un cuget — la un loc
lîngă datina și limba peste care grănicerii
n-au putut să pună stavili, nici s-o facă scrum
în foc.

Pentru noi, Carpații dacici, nicicînd n-au fost
frontieră;
și de-o parte și de alta, din același pur izvor
a curs fluviul de lumină — ca o apă meliferă —
din care-au băut toți pruncii încercatului popor.

Piatră de hotar și filă de-nceput de calendare
scrisă-n cartea veșniciei cu condeie de eroi,
Decembrie-ntîi rămîne pentru țară, sărbătoare,
simbol sfînt de unitate și-nfrățire pentru noi.

NICOLAE NICOLAE

SPIRITUL GOSPODĂRESC — PRINCIPALA RESURSĂ DE ECONOMISIRE A ENERGIEI ELECTRICE

Pentru colectivul de muncă al Combinatului de articole tehnice din cauciuc Pitești, marțea a devenit ziua liberă săptămînală. Tot personalul muncitor, cu excepția echipelor de specialiști, în răspunderea cărora se află întreținerea și repararea utilajelor, a unor factori de conducere și a oamenilor care asigură paza unității, s-a aflat în zi de odihnă. În schimb s-a lucrat duminică cu toate forțele, la fel ca în oricare altă zi normală. De ce această inversare de date?, se poate întreba oricine. „Răspunsul este simplu, ne-a declarat tehnicianul Ilie Ristea, din cadrul compartimentului mecano-energetic al întreprinderii. Pentru a reduce consumul de energie electrică în timpul zilelor lucrătoare și, mai ales, la orele de vîrf de sarcină, am hotărît să luăm ziua liberă în timpul săptămînii și să lucrăm duminica. Sute de consumatori — respectiv motoare de putere mare, cum sînt cele ale valțurilor aflate în dotarea unității noastre — sînt scoși din funcțiune, energia necesară bunului lor mers fiind astfel redistribuită întreprinderilor din municipiul și județul nostru care lucrează în aceste zile. Totodată, duminica cînd marea majoritate a întreprinderilor sînt în zi liberă, noi putem funcționa la întreaga capacitate, sistemul energetic național putînd să ne asigure în cele mai bune condiții energia necesară".

Această măsură adoptată nu numai la C.A.T.C. Pitești ci, după cîte sîntem informați de către Ministerul Energiei Electrice, și la alte numeroase unități din întreaga țară, nu este singulară aici, în unitatea piteșteană. Pentru o mai bună redistribuire a energiei repartizate zilnic au fost întreprinse nenumărate acțiuni organizatorice, în sensul că programul de lucru al unor formații a fost decalat, utilajele mari consumatoare de energie fiind puse în funcțiune numai în orele la care nu există vîrf de sarcină. Mai exact spus, un important volum de activități a fost transferat din timpul zilei în schimbul de noapte.

Dar, pe lîngă aceste acțiuni, la nivelul fiecărei secții au fost temeinic analizate, atît de către comisia energetică a întreprinderii, cît și de către colectivele din respectivele compartimente, consumurile energetice înregistrate lună de lună, căutîndu-se noi soluții de reducere a acestora. Astfel, o primă soluție privește evitarea mersului în gol al instalațiilor și încărcarea optimă a liniilor de fabricație. În toate secțiile lucrul se începe doar atunci cînd sînt asigurate materiile prime și materialele necesare, întreg volumul de agregate și accesorii prevăzute de tehnologii. Totodată, schimburile se preiau din mers, în sensul că programul de fabricație este conceput nu doar pe durata a opt ore, ca pînă acum, ci pînă la epuizarea întregului lot de produse introdus pe flux. De la aplicarea acestor măsuri și pînă la această dată, la C.A.T.C. Pitești s-au economisit circa 50 MWh energie electrică și 15 tone combustibil convențional.

LA COMBINATUL DE ARTICOLE TEHNICE DIN CAUCIUC PITEȘTI

O altă grupă de acțiuni întreprinse în ultima vreme, în scopul reducerii consumurilor energetice, are în vedere eliminarea pierderilor și raționalizarea consumului de aer comprimat prin confecționarea și montarea la presele de ventile a unor autoînchizătoare, al căror rost este să închidă automat jetul de aer în momentul în care nu este nevoie de acesta. Supapele prevăzute în instalație închizînd, la rîndul lor, instalația și deci motoarele compresoare. Eficiența acestei măsuri este de 3 000 kWh numai în acest an. Mergînd mai departe, muncitorii și specialiștii de la C.A.T.C. Pitești au găsit că aburul uzat, utilizat în unele secții în procesul de fabricație, pe timpul anotimpului călduros poate fi folosit în centrala termică, la satisfacerea unor necesități interne, iar iarna, drept agent termic, pentru încălzirea spațiilor destinate unor birouri sau mici ateliere. Imediat ce propunerea a fost adoptată, pe baza unui proiect executat de tehnicianul Ilie Ristea, mai mulți tineri au realizat sub îndrumarea maistrului Nicolae Ivan instalațiile necesare reintroducerii aburului în circuit și acum nu se mai folosește abur viu, cum se spune în limbajul specialiștilor, la încălzit, iar un cazan din cele 6 ale centralei termice a fost oprit, necesitățile întreprinderii fiind acoperite în întregime de celelalte 5 cazane. Pe lîngă energia electrică economisită (prin decuplarea unui motor electric), se economisesc și peste 1 300 tone combustibil pe an.

Alți circa 3 000 de kilowați oră și însemnate sume de bani cheltuiți pentru dezincrustarea instalațiilor de răcire au fost economisiți în urma preluării execuției acestei operații de către echipe specializate din unitate, periodic și nu o dată la un an sau chiar mai mult cînd cei de la „Anticorosivul" București aveau capacități libere de lucru. În total, numai prin aceste măsuri, la prima vedere simple, s-au economisit aproape 400 MWh energie electrică și 2 000 tone combustibil convențional, alte nenumărate astfel de acțiuni fiind în curs de desfășurare, colectivul de muncă al combinatului piteștean fiind permanent preocupat de descoperirea tuturor rezervelor existente în ceea ce privește reducerea consumurilor energetice, de punerea în valoare a acestora. O dovadă în acest sens o constituie și faptul că în 1983 consumul de energie electrică a fost redus față de 1981 cu mai bine de 5 la sută, în condițiile în care volumul producției a crescut cu mult mai mult, iar consumul de combustibil convențional a fost redus cu 7 la sută.

Valoarea acestor economii va fi, cum arătam, mult sporită în continuare, reducerea consumurilor energetice și materiale constituind o principală preocupare a fiecărui tînăr, a întregului colectiv de muncitori și specialiști. La dispoziția comisiei energetice din întreprindere se află de fapt un întreg portofoliu de idei propuse de oamenii muncii din secții, spiritul creator, inventiv al tinerilor unității, al întregului colectiv de muncă de la C.A.T.C. Pitești constituind o inepuizabilă resursă pentru asigurarea bunului mers al producției.

NICOLAE MILITARU

DIN CRONICA ÎNTRECERII

● După calcule preliminare rezultă că pînă la 1 decembrie, oamenii muncii din industria județului Alba care și-au realizat sarcinile de plan pe 11 luni înainte de termen, vor obține suplimentar o producție-marfă în valoare de peste 520 milioane lei, concretizată în însemnate cantități de mașini-unelte și utilaj tehnologic, energie electrică, produse sodice, metale neferoase, porțelan, mobilier, confecții, precum și alte produse necesare economiei noastre naționale. Acest mobilizator angajament are la bază eforturile susținute ale colectivelor de muncă de a-și ridica întreaga activitate la cote superioare de randament și eficiență. Astfel, prevederile de plan privind productivitatea muncii calculată pe baza reprezintă-marfă au fost depășite cu peste 4 000 lei pe fiecare om al muncii, iar cheltuielile totale de producție, precum și cele materiale au fost reduse cu 217 și respectiv 185 milioane lei, creîndu-se, astfel, condiții pentru obținerea unei producții nete peste prevederi în valoare de 270 milioane lei și a unor beneficii peste plan în valoare de 336 milioane lei.

● Colectivul Uzinei cocso-chimice din Hunedoara a obținut peste sarcinile de plan la zi, 7 500 tone cocs metalurgic și importante cantități de substanțe chimice derivate, iar furnaliștii au livrat în plus beneficiarilor 97 000 tone fontă de cea mai bună calitate. Succese de prestigiu au înregistrat și laminoriștii, care raportează realizarea peste prevederi a 2 000 tone profile mijlocii și ușoare, 4 800 tone sîrmă pentru trăgătorii, 63 000 tone profile grele și semifabricate pentru forjă, 300 tone utilaj tehnologic. Demn de subliniat este faptul că întreaga producție fizică realizată peste prevederi a fost obținută pe seama creșterii productivității muncii.

● Colectivele de oameni ai muncii din 34 de unități economice gălățene au raportat, înainte de termenul calendaristic, îndeplinirea sarcinilor de plan aferente primelor 11 luni ale anului curent. Pînă la finele lunii noiembrie, s-au creat condiții optime pentru a se realiza suplimentar o producție industrială în valoare de peste 250 milioane lei. De subliniat că dintre acestea, 18 unități economice au raportat, totodată, realizarea sarcinilor de plan pe întregul an.

● Eforturile creatoare ale colectivelor de oameni ai muncii din economia județului Vrancea pe linia realizării integrale a sarcinilor de plan la export s-au materializat, în perioada parcursă din acest an, în rezultate notabile. Astfel, sporul înregistrat la acest indicator se ridică în prezent la 30,2 milioane lei. Succesul este rezultatul organizării de echipe specializate pentru producția de export alcătuite din cei mai buni oameni ai muncii, efectuarea unui control tehnic riguros și eficient, sporirea calității produselor, promptitudinea în satisfacerea celor mai exigente comenzi primite de la beneficiarii de peste hotare.

PERMANENTA ACTUALITATE A SPIRITULUI REVOLUȚIONAR

VOCAȚIA CONSTRUCTIVĂ A COMBATIVITĂȚII IDEOLOGICE

Trăsătură definitorie a activității teoretice, ideologice — combativitatea are, prin excelență, rosturi constructive. Noi o înțelegem ca delimitare critică de alte viziuni asupra lumii, dar — și în această măsură — mai ales ca act de construcție și reconstrucție a propriei noastre concepții. Deschizîndu-ne spre noul valoric superior, fiind capabili să asimilăm și să prelucrăm în concepție datele cele mai semnificative ale realităților care ne înconjoară, dovedind fermitate pe alîndamentele de fond ale spiritului revoluționar împlinim — în fond — un act de instituire a unei ordini superioare, raționale, a vieții.

Vocația constructivă a combativității izvorăște din vocația constructivă a socialismului. Ea s-a despovărat de mult de orice voluntarism și închistare dogmatică, a lepădat haina scopului în sine și menirea procedurilor repetitive. Pe măsură ce s-a edificat, lumea noastră spirituală și-a populat spațiile cu un larg evantai de idei și concepte noi, dinamice, adesea precumpănitor anticipative. Sînt idei și concepte care au forță de tracțiune, trag după ele realitatea, potențează rolul factorilor subiectivi, intensivi ai dezvoltării economice și sociale.

În același timp, forțîndu-se și validîndu-se în zona de impact cu realitățile, concepția noastră despre lume n-a încetat și nu poate înceta să se delimiteze, cu un tonus critic ce pornește din propriile sale esențe, de orice viziuni care deformează înfățișarea reală a lumii.

Primul și cel mai reprezentativ punct de reper în exercitarea spiritului combativ este aderența la adevăr. Un adevăr netrunchiat, surprins în toate determinațiile sale. În optica ideologică a denigrării realităților socialismului — agitată azi în fel și chip — adevărul n-a putut fi cuprins niciodată ca atribut definitoriu. S-a procedat și se procedează prin exacerbarea unor greutăți și contradicții inerente, prin ruperea faptelor invocate din contextul lor real și prin promovarea falsului în chip disimulat, codificat. Dacă ne delimităm, cu virulență, de astfel de opțiuni, o facem pentru că — nu doar cognitiv, ci și ca experiență istorică — adevărul este de partea noastră.

Aceeași rațiune ne îndeamnă să ne opunem oricăror forme de poluare spirituală pe care le propagă ideologia crizei valorilor. Reactivarea unor perspective învechite (socio-biologismul, critica nihilistă a „pupterii", pesimismul istoric, elitismul, practicile ideologice neoconservatoriste sau miturile grupate în jurul tehnocratismului etc) reprezintă — în esența sa — o întoarcere pătimitoare, cu mijloace noi, spre interese opuse în mod obiectiv sub semnul declinului istoric. Pe acest teren și în replică se constituie dimensionarea prospectivă a pledoariei noastre pentru adevăr. Promovînd spiritul combativ, noi ne orînduim ideile prin prisma efortului revoluționar de apropiere și asimilare a viitorului. În această superioară înțelegere a rosturilor demersului ideologic, recursul la trecut are semnificația intemeierii operațiilor actuale pe puterea tradiției. Nicidecum pe teze perimate sau pe judecăți infirmate total de procesele lumii contemporane.

Vocația constructivă a combativității ideologice are — în aceste condiții — și dimensiunea forței instrumentale a criticii, a nemulțumirii în raport cu ceea ce am realizat, a autodepășirii. De aceea teoria care ne călăuzește are calitatea de a fi revoluționară, de a iscodi la izvoarele genezei noului ca progres, ca sursă de lumină într-o configurație de fapte situate de scepticismul filosofic contemporan în conul de umbră al lipsei totale de perspective.

În ultimul timp demersul ideologic burghez penetrează spre zonele lumii morale, încearcă disimularea funcției sale legitimiste prin suscitarea interesului pentru o moralitate de esență individualistă. Opoziția față de realitatea istorică a socialismului este închisă în pledoaria pentru „salvarea morală a omului"; tonul acestei incursiuni teoretice capătă adesea accente mistice, iar producțiile spirituale de cea mai joasă speță eșuează, de regulă, în cultul obscurității și al libertinajului sub firma libertății absolute la decizie.

Dacă ne delimităm categoric de o astfel de abordare, o facem pentru că — întrînd în articulațiile de fond ale concepției noastre asupra lumii — problematica omului nu cunoaște secționări și amputări de vreun fel anume. Umanismul concepției pe care o promovăm (și care, în esența lui, este încă o probă a vocației constructive a combativității) străbate întreaga existență materială și spirituală a omului. El ne apare ca rezultantă generică a modului nostru de a fi și de a gîndi și ca instituire practică a unui nou orizont valoric. În această perspectivă înălțăm o lume eliberată de orice fel de prejudecăți. O lume în care libertatea și echitatea se făuresc prin faptă, iar valoarea lor principală izvorăște din realități concret-istorice.

Combativitatea în raport cu resorturile de aiurea ale poluării spirituale și morale are, cu prioritate, funcțiile umaniste de apărare a omului societății noastre împotriva destructurărilor de personalitate.

Iată, așadar, un succint tablou al dimensiunilor acelei vocații constructive pe care o poartă în sine combativitatea ideologică pe care o promovăm. Adevărul, critica revoluționară a faptelor, orientarea rezolutivă spre viitor și plenaritatea umanismului practic se îngemănează într-o construcție ideologică deschisă, novatoare, puternic ancorată în realități. Combativitatea nu este — cum spuneam — un scop în sine, ci un mijloc de promovare a lumii valorilor. A tot ceea ce a creat mai valoros geniul uman peste timpuri istorice, precum și a tradiției de creație și instituire valorică pe care o deține, de acum, experiența edificării noii societăți.

ACULIN CAZACU

ÎNTRE VIAȚA DE ORGANIZAȚIE ȘI VIAȚA DE UNUL SINGUR

SIBIU — argumente ale vîrstei tinere
(PAGINA A 2-A)

TREPTE CĂTRE MAREA UNIRE: 1877
65 de ani de la făurirea statului național unitar român
(PAGINA A 3-A)

PAGINA ELEVULUI
(PAGINA A 4-A)

ÎNTRE viața de organizație ȘI VIAȚA DE UNUL SINGUR

SIBIU — ARGUMENTE ALE VÎRSTEI TINERE

E dificil atunci cînd scrii despre tinerii Sibiului, acest oraș aflat parcă mai puțin în spațiul clipei și mai mult în cel al eternității, să te oprești la o imagine anume. Întîlniți în Sibiul vechi, pe străzile în pantă care coboară în „orașul de jos" cu iz de „ottocento", în piețele cu aer florentin mărginite de arcade și turnuri, în cartierele noi, ale căror ferestre par un decupaj de culori într-o explozie albă, imaginea chipurilor tinere e mai mult generică, o figurație cinematografică plăcută și zgomotoasă ; tineri frumoși care se plimbă sau se grăbesc către direcții necunoscute. Cel mai firesc mi s-a părut atunci să-i cunosc pe tinerii Sibiului la ei acasă, adică, mai exact, în spațiul profesiei, acolo unde confesiunea sau dialogul au un suport concret, în fața mașinilor, a strungurilor sau a războaielor de țesut, a planșetei, acolo unde un chip transpirat, o privire concentrată, un gest valorează pentru reporter mai mult decît orice metaforă. Și în acest caz opțiunea a fost dificilă. Cu ce și cu cine să încep această pagină despre viața tinerilor sibieni și a organizațiilor lor? Pînă la urmă am optat pentru tinerii de la **„Independența"**, unitate reprezentativă a Sibiului industrial, întreprindere în care activează una din cele mai puternice organizații de tineret ale județului. Am preferat pentru însemnările pe care le dedic acestor tineri un unghi de vedere mai puțin monografic. Știu că tinerii de aici au realizări însemnate la toate capitolele, că au efectuat zeci de mii de ore în sprijinul producției, că au realizat importante economii de materii prime, combustibil și energie electrică ; am aflat în dialogul purtat cu **Toma Vasiu**, secretarul comitetului U.T.C., de rezultatele foarte bune înregistrate în îndeplinirea angajamentului pe 1983. Faptele asupra cărora aș vrea să insist în acest preambul al paginii aparțin unor tineri a căror vîrstă se consumă în spațiul luptei cu inerția. Expresia nu mi se pare exagerată ; ea traduce un crez, un mod de a exista și de a munci al unor tineri care încă din primii ani ai profesiei au ales calea pasionantă și dificilă a creației. E, desigur, o formulă de viață mai puțin comodă. Tineri cum sînt, cu circumstanțele lipsei de experiență, ar fi putut opta pentru varianta călduță și monotonă a timpului care trece, bine postați în spațiul unui birou. Flacăra aceea nevăzută a tinereții, orgoliul profesional conturat încă din școală, i-a împiedicat să o facă.

Ei au preferat să înainteze pe terenul fascinant și mișcător al cunoașterii științifice, unde orice pas se face cu prețul unor eforturi importante, după multe întrebări neliniștitoare și experiențe. Cine sînt ei? Tineri, ca mulți alții aici la „Independența" și în celelalte unități economice ale municipiului Sibiu. Am să-i numesc doar pe cîțiva dintre ei, cei care au reprezentat întreprinderea la sesiunea de comunicări științifice din cadrul recentei „Săptămîni a științei și tehnicii pentru tineret". Inginera **Ligia Mihu**, de la secția Sculărie este autoarea unei lucrări de analiza valorii, demonstrînd cît de important este ca în producție inginerul să fie dublat, în aceeași persoană, de un economist. Colega ei, **Simona Caponi** este autoarea unui „Dispozitiv interschimbabil pentru strung cu hidroplast destinat stringerii cuțitelor", realizare care elimină vibrațiile și dublează productivitatea operației de fixare. **Nicolae Lăcoiu**, tînăr inginer din secția Cazangerie, a realizat un „Stand pentru studiul fixării hidrostatice a semifabricatelor", deosebit de util pentru urmărirea comportării semifabricatelor în dispozitivele de stringere. Tînărul specialist **Mihai Banciu** a propus o îmbunătățire de tehnologie pentru un reper prevăzut cu jgheab de ghidare, iar **Nicolae Nicu**, inginer în secția Forjă, un foarte valoros „Dispozitiv de forjat roți dințate", cu economie foarte mare de material. Răspunzînd unor necesități specifice secțiilor unde lucrează tinerii specialiști, aceste realizări de la „Independența" se plasează sub semnul unei embleme unice : sînt argumente ale vîrstei tinere trăite la incandescența pasiunii și afirmării în profesie.

Adunarea generală — spațiu al angajării concrete

CÎTĂ TINEREȚE — ATÎTA SERIOZITATE

Întreprinderea de piese auto reprezintă prin profilul și amploarea producției, prin forța colectivului său muncitoresc, una din cele mai puternice unități industriale ale Sibiului, o întreprindere a cărei organizație de tineret s-a situat și se situează constant pe locuri de frunte în competiția cu celelalte organizații. Din acest punct de vedere, adunarea generală a **organizației U.T.C. nr. 33** din secția 200, Aparatură de frînă MAN și prelucrări, a fost cit se poate de edificatoare ; am asistat la dezbaterile unui colectiv serios, convins că adunarea generală este și trebuie să rămînă forul abordării concrete și cu simț de responsabilitate a tuturor problemelor de muncă și viață ale membrilor organizației.

Pe de altă parte, am putea spune că am participat la o adunare foarte bine pregătită, biroul știind să aducă în prim plan problemele cele mai importante ale colectivului de tineri, raportul prezentat și planul de măsuri fiind de natură să incite la discuții interesante, reieșite din nevoia reală de a spune lucrurilor pe nume, de a contribui la conturarea unor soluții și măsuri eficiente.

Problema centrală a raportului prezentat de **Liliana Pulpea**, secretara organizației, a constituit-o participarea tinerilor la îndeplinirea planului de producție al secției, rezultate marcate profund de activitatea tinerilor muncitori, al căror număr deține o pondere covîrșitoare în ansamblul personalului muncitor al secției. Aprecierile din raport au insistat asupra **laturilor calitative** ale participării tinerilor la activitatea de producție, deosebit de importante în condițiile noului sistem de retribuire. Avînd în vedere că producția e de slabă calitate, valoarea rebuturilor s-a ridicat în perioada care s-a referit raportul la importanta cifră de 3 milioane lei, atît materialul prezentat, cît și discuțiile au evidențiat cu deosebită fermitate necesitatea de a se lua toate măsurile pentru înscrierea întregii producții în perimetrul exigențelor calitative, prin întărirea spiritului de ordine și disciplină, prin ridicarea continuă a pregătirii profesionale. Analitic și concret, materialul nu s-a sfiit să-i numească pe acei tineri — **Viorel Burduși, Sorin Oprea, Florin Mitrea, Ioan Dona, Mircea Mitrea, Constantin Șporiș, Nicolae Nasta**, — a căror activitate nu se înscrie în limitele de calitate și eficiență. La celălalt pol, tineri ca **Andronic Albu, Claudian Ionescu, Gheorghe Băcălie, Ioan Bendorfean, Gligor Avram** au fost evidențiați pentru modul exemplar în care își îndeplinesc sarcinile de producție, pentru preocuparea constantă pe care o dovedesc în direcția reducerii consumurilor materiale și energetice, pentru grija pe care o dovedesc față de mașinile și utilajele pe care lucrează.

Dezbaterile care au urmat nu au fost mai puțin concrete. **Marcel Ciupitu** propune să fie puși în discuția adunărilor generale tinerii care nu-și îndeplinesc norma, atît în vederea tragerii la răspundere a acestora, cît și în eventualitatea acordării unui sprijin din punct de vedere al pregătirii profesionale. **Ioan Ciufudean** insistă în cuvîntul său asupra laturilor calitative ale producției, evidențiind un adevăr deosebit de limpede în condițiile noului sistem de retribuire : „Orice rebut este în defavoarea noastră". **Ion Bălan** relevă o cale importantă a realizării de economii : evitarea mersului în gol al mașinilor ; totodată propune efectuarea unui schimb de experiență cu tinerii uteciști de la Întreprinderea „Balanța". **Andronic Albu**, subliniază, în cuvîntul său, rolul important pe care-l deține autocontrolul în activitatea de producție, susținînd ca fiecare tînăr să dispună de aparatură de verificare.

În concluzie, am participat la o adunare generală interesantă, cu dezbateri concrete, planul de măsuri adoptat fiind de natură să marcheze o nouă etapă în perfecționarea vieții de organizație, în desfășurarea unei activități de producție la cote superioare. Iată cîteva din obiectivele acestui plan : folosirea integrală a celor 480 minute de lucru ; realizarea tuturor sortimentelor ; reducerea rebuturilor, realizarea controlului interfazic ; discuții operative cu tinerii care dau rebuturi ; încadrarea în normele de consum prin folosirea unor semifabricate cu cote apropiate ; utilizarea capetelor de bară ; reducerea consumului de ulei prin recicrulare și etanșarea conductelor ; organizarea unor schimburi de experiență ș.a.

UN TEST ȘI SURPRIZELE LUI

ANCHETA NOASTRA

Eficiența acțiunilor și inițiativelor unei organizații U.T.C., audiența și autoritatea de care se bucură activitatea organelor sale de conducere sînt strîns legate de existența unei vieți de organizație active, cotidiene, de exercitarea concretă, în fiecare colectiv de tineri, a atribuțiilor statutare cu care aceste organe au fost investite, de modul în care prin intermediul programelor de activități, viața de organizație este racordată la problematica majoră a muncii din unitatea economică respectivă, de formele și metodele în care fiecare tînăr este mobilizat să participe la îndeplinirea unor sarcini strîns legate de activitatea de producție. Cu aceste premise a debutat și dialogul purtat cu tinerii de la Întreprinderea de prelucrare a lemnului Sibiu, dialog ce și-a propus să evalueze principalele rezultate ale muncii organizației.

„REPERE" PENTRU MEMORIE

Un prim interlocutor este **Martin Hünter**, reglor în Atelierul de prelucrare a creioanelor din Fabrica de creioane. Din păcate, nu-și amintește să fi participat în ultimele luni la vreo activitate a organizației și crede, din cîte știe, că nu a avut loc deschiderea anului de învățămînt politico-ideologic, deoarece lecția inaugurală nu s-a ținut. O informație similară ne furnizează și tînăra sortatoare **Adriana Toma**, care nu știe să se fi desfășurat în ultimele luni vreo adunare generală și nici vreo altă activitate inițiată de organizația nr. 1 din care face parte, cu o singură excepție : amenajarea cu mai multe luni în urmă a unei zone verzi cu ronduri de flori în incinta întreprinderii ; pentru ea data ultimei adunări generale la care a participat continuă să rămînă o enigmă. **Cristina Elefterie și Lucica Blitz**, aflate în întreprindere doar de două luni, nu-și amintesc să fi participat la vreo adunare generală a organizației din care fac parte (nr. 1), și nici la vreo altă activitate politico-ideologică, cultural-educativă. Dealtfel, nici numele secretarului U.T.C. al organizației nu le e cunoscut ; le informăm pe această cale că e vorba de colega lor **Ana Popa**, muncitoare în atelierul de ambalaj. **Gheorghe Ivan**, muncitor tîmplar în Atelierul de prelucrare manuală a creioanelor — atelier despărțit doar de un glasvand de biroul în care lucrează **Carmen Tirnoveanu**, secretara comitetului U.T.C. pe întreprindere — nu-și amintește nici el să fi participat recent la vreo adunare generală, singura acțiune utecistă de care își amintește fiind o acțiune de colectare a unor deșeuri de hîrtie. Același răspuns ne e furnizat și de colegii săi **Dalia Dobrici, Ioan Cristea și Elena Nistor**.

Vom transfera sondajul nostru în Atelierul de ambalare, unde **Mihaela Dancu** ne oferă un răspuns dezarmant : „activitate U.T.C. nu prea există, deoarece tinerii sînt foarte ocupați". Firul investigațiilor ne conduce în mod necesar la secretara organizației U.T.C., **Ana Pop**, care nu poate, la rugămintea noastră, să ne pună la dispoziție nici un program de activități și nici alte documente de organizație, cu excepția caietelor de evidență, fapt care ne întărește impresia defavorabilă. Conchidem deci că activitatea organizației U.T.C. nr. 1 este nesatisfăcătoare, că inițiativele și acțiunile biroului nu sînt cunoscute de tineri pentru că sînt sporadice sau... inexistente și pentru că, în fine, nu este respectat nefiind nici alcătuit un program de activități concrete, strîns legat de munca și viața tinerilor din unitatea de creioane.

Din păcate, un tonus la fel de scăzut al activității U.T.C. l-am întîlnit și în organizația nr. 6 ce reunește tinerii din unitatea de mobilă „11 Iunie". Biroul condus de secretarul **Ionel Botez** nu dispune de nici un alt document în afara caietelor de evidență ; nici vorbă de program de activități și de procese verbale ; din sondajul efectuat în rîndul uteciștilor rezultă că gama activităților desfășurate este redusă ; biroul, activul U.T.C. nu reprezintă o prezență reală în viața tinerilor, nu se bucură de autoritate și nu are spirit de inițiativă. Din discuțiile cu **Elena Vinersar**, secretar adjunct cu probleme organizatorice, **Ana Lomotă** și alți tineri din unitate se conturează carențe serioase în activitatea biroului, lipsă de fermitate în raport cu tinerii care nu-și îndeplinesc sarcinile de producție și nu se încadrează în exigențele muncii.

PROGRAMUL DE ACTIVITĂȚI ÎNTRE „UNIVERSAL" ȘI „PARTICULAR"

Punctul de plecare al dialogului cu **Carmen Tirnoveanu**, secretara comitetului U. T. C. pe întreprindere, l-a constituit, așa cum era și firesc, **Programul de activități al comitetului pe trimestrul IV**, document și instrument de lucru menit să sintetizeze liniile directoare ale muncii organizației, obiectivele concrete ale activității. Ceea ce surprind încă de la început este caracterul cu totul general al formulărilor, absența unor referiri concrete, strîns legate de profilul și specificul întreprinderii, de munca colectivelor de tineri. N-am găsit în nici unul din capitolele foarte sumarului program de activități sarcini și obiective practice, termene și răspunderi precise, care să facă posibilă munca de îndrumare și control la nivelul de bază. Menținerea în perimetrul unor formulări de maximă generalitate de genul : „Comitetul U.T.C. va acționa permanent ca toți tinerii să-și îndeplinească sarcinile de plan", „Se va urmări în mod deosebit reducerea consumurilor de energie, materiale și materii prime pe unitatea de produs", nu este de natură să confere un suport real activității comitetului și să determine, așa cum s-a văzut, o muncă permanentă la nivelurile de bază, lipsa de concretețe a programului de activități este atît de frapantă încît — ca să preluăm o afirmație a secretarei Carmen Tirnoveanu, făcută într-un moment de sinceritate — dacă ar lipsi antetul, prevederile programului ar putea fi valabile pentru oricare organizație U.T.C. din oricare altă întreprindere. Ne-am fi așteptat, date fiind problemele stringente ale activității de producție — între care cea mai acută este neîndeplinirea unor indicatori de plan pe ansamblul întreprinderii — ca programul de activități să intervină cu mijloace și pîrghii concrete în acele locuri în care există tineri care nu își îndeplinesc sarcinile de producție și nu se înscriu în exigențele disciplinei muncii. Ar fi fost de dorit ca organizația U.T.C. să prelua răspunderi clare și să desfășoare acțiuni eficiente, cu parametri precși pentru fiecare colectiv de tineri.

Acest viciu de fond al programului de activități ar fi fost surmontat dacă în planul activității de la nivelurile de bază el ar fi fost suplinit de un conținut real, de o activitate permanentă. Din păcate, așa cum am văzut, pulsul vieții de organizație în I.P.L. este nesatisfăcător, iar autoritatea comitetului și a birourilor nu se situează la înălțimea exigențelor.

CÎTEVA EXPLICAȚII ȘI O CONCLUZIE

Situația consemnată este legată, credem, în mare măsură, de faptul că activul organizației, comitetul nu au acționat consecvent pentru a-și situa activitatea la înălțimea comandamentelor impuse în activitatea de producție. Munca de îndrumare și control la nivelul de bază a fost slabă, sprijinul acordat birourilor, de asemenea ; calendarul activităților este sărac și nu se urmărește înerea cu regularitate a adunărilor generale. O deficiență principală în stilul de muncă al secretarei comitetului U.T.C. o constituie faptul că nu a promovat cu consecvență principiile muncii colective, mulțumindu-se — cu toată buna intenție de care a dat dovadă — să rezolve majoritatea problemelor de una singură. Faptul că unitățile din structura întreprinderii sînt situate pe un perimetru cuprinzînd puncte diferite ale municipiului constituie doar o circumstanță parțială, neputînd explica de ce chiar în organizația U.T.C. nr. 1, unde se află chiar locul de muncă al secretarei comitetului, activitatea este nesatisfăcătoare. Concluzia e una singură : se impune o schimbare radicală în stilul de muncă și conținutul activității organizației U.T.C. de la I.P.L.

DE LA O ÎNTÎMPLARE LA ALTA

FIRESCUL UNEI BIOGRAFII

Pentru el ziua de muncă începe foarte de dimineață. Îl găsești în fața strungului, primul venit în toată fabrica, verificîndu-și mașina și făcînd ultimele reglaje înaintea începerii lucrului. Cînd apar primii colegi e a și făcut cîteva piese, stimulat parcă de grămada de forme metalice, strălucitoare care crește clipă de clipă. Are un spor fantastic, spun colegii. Omul ăsta nu obosește, spun alții. Sînt cuvinte care exprimă spontan prețuirea pentru unul dintre cei mai buni muncitori ai secției de Mecanică fină de la I.U.P.S., strungarul Ioan Oprea Cosma. *Biografia lui este și nu este spectaculoasă. Lucrează în întreprindere de la prima filă a cărții sale de muncă. Cursurile de calificare le-a urmat aici și a fost cel mai bun ucenic. E un „constant spărgător de normă", și puțini au curajul să se întreacă cu el. Execută lucrări de cea mai bună calitate și la cei 26 de ani ai săi are deja categoria a V-a. A pregătit la rîndu-i un număr mare de ucenici, care îi sînt și acum recunoscători pentru tactul și căldura cu care a știut să-i inițieze în tainele profesiei. A reușit să termine liceul seral. Pentru Ioan Oprea Cosma, îmi supune* Florin Coman, *secretarul U.T.C. al întreprinderii, nimic nu pare să fie dificil. Are o bucurie de a trăi care te contaminează, o tenacitate de admirat în învingerea greutăților. În preajma lui totul pare simplu și luminos ca o zi de tinerețe trăită deplin.*

REGĂSIRE

Cînd a venit la Întreprinderea de utilaj și piese de schimb Gheorghe Irimescu *a fost primit cu căldură și încredere. Cum n-avea nici o calificare, i s-a propus să îmbrățișeze profesia de sudor, domeniu în care șansele de afirmare — dat fiind profilul întreprinderii — ar fi fost mai mari. Zis și făcut. A urmat cursurile de calificare, fiind repartizat pe lîngă un șef de echipă cu experiență, sudorul* Aurel Cast, *care s-a străduit să-l învețe pe* Gheorghe Irimescu *toate tainele meseriei, fără de care, ca să folosim propria lui expresie, e foarte greu să-ți faci un rost în viață. Din această perioadă datează primele abateri de la disciplină ale lui G.I., întîrzieri, absențe de la serviciu. Odată terminat cursul de calificare, desfășurat sub aceste nu prea bune auspicii, a fost repartizat sudor la secția Forjă și lăcătușerie. Întîrzierile și absențele, neîndeplinirea unor sarcini de serviciu au continuat. Mustrările maiștrilor și ale secretarului U.T.C. al organizației nr. 1,* Costinel Coman, *atenționarea nu au întîrziat, ajungîndu-se la un moment dat la situația desfacerii contractului de muncă. În această fază intervenția comitetului U.T.C. pe întreprindere, discuția foarte serioasă, deschisă, purtată cu Gheorghe Irimescu, sprijinul real acordat în rezolvarea unor probleme de ordin personal au condus, într-un răstimp scurt la reconsiderarea atitudinii sale și la încadrarea sa în colectivul de muncă. Azi, mărturisește Florin Coman, Gheorghe Irimescu nu ne mai creează nici o problemă. Dacă s-ar fi procedat la desfacerea contractului de muncă ar fi fost, desigur, o mare greșeală.*

INVITAȚIE... DAR NU NUMAI LA DANS

Casa de cultură, a științei și tehnicii pentru tineret *din municipiul Sibiu vare să aibă un program non-stop. Activitatea cercurilor și a formațiilor sale este foarte densă și, ceea ce este important, este că sînt organizate cu mult succes seri cultural-distractive pentru tineret. O asemenea manifestare a fost și seara organizată pentru tinerii de naționalitate germană.*

Amintim, în final, că în cadrul Casei de cultură, a științei și tehnicii pentru tineret din Sibiu activează numeroase formații ai căror membri sînt tineri de naționalitate germană : ansamblul folcloric; formație de muzică populară germană, grup vocal folcloric; formație de teatru în limba germană; formație de muzică ușoară în limba germană.

VIAȚA ÎNTRE DOUĂ ȘEDINȚE

PROFESIE ȘI FASCINAȚIE

O sutime de miligram e pentru mine o mărime abstractă. Intuitiv, poate să însemne greutatea unei particule de praf, a unui fir de păr, sau presiunea unei raze de soare care cade pe o suprafață de sticlă. La urma urmelor, faptul nici nu are prea mare importanță. Ceea ce mă uimește este că balanța analitică aflată în fața mea o simte. Îmi simte parcă și răsuflarea. Dacă suflu spre talerul mic și nichelat, aflat între pereții transparenți de sticlă, pe micul cadran cu cifre apare forța curentului de aer pe care l-am emis instantaneu. Trăiesc, așadar, o stare de fascinație. Mă aflu în atelierul de Montaj-balanțe analitice de la **Întreprinderea „Balanța"** din Sibiu, însoțit de secretarul comitetului U.T.C., **Ioan Verniceanu**. În plafon arde o lumină albă, puternică, lăsîndu-te să vezi fiecare detaliu din complicata țesătură nichelată a balanțelor, aflate pe mesele de montaj. Spațiul seamănă perfect cu o sală de operație. Și instrumentele au o sclipire aparte; e liniște, nici un gest brusc ; cu mîini de chirurg, de pianist sau de ceasornicar, oamenii fixează piese, fac reglaje și teste de sensibilitate. Cîțiva dintre cei care lucrează aici sînt specialiști care numără în biografia lor cîteva decenii de meserie, ași ai mecanicii fine. Alături de ei, preluînd admirabil ștafeta, lucrează tineri ca **Vasile Circeie**, metrolog, **Ioan Prișcă**, lăcătuș, **Silvia Ștefana**, fizician la laboratorul de fiabilitate ș.a.

De la cîntarul de bucătărie sau bascula pe care se cîntărește camionul încărcat cu ciment, la produsele de ultimă oră ale Întreprinderii „Balanța" distanța e impresionantă. Evoluția e oarecum similară domeniului tehnicii de calcul, unde istoria dezvoltării e marcată de așa-numitele generații. Progresul echivalează cu trecerea cîntarelor din domeniul mecanicii în domeniul electronicii. Prima generație ar fi, deci, cîntarele mecanice cu funcție simplă, clasicele cîntare, înșirate în magazine sau depozite — producția lor continuă și astăzi — în care lanțul operației de cîntărire se bazează pe elemente pur mecanice. A urmat generația a doua : cîntare cu afișare optică, la care greutatea este afișată prin proiecția luminoasă pe un ecran mat. Schimbările spectaculoase intercep odată cu generația a treia, care include cîntarele cu afișare electronică. Realizarea unui asemenea mini-computer de cîntărire nu e dintre cele mai ușoare.

Istoria acestei treceri în domeniul electronicii nu e simplă. Ea se leagă de numele unui „trio" de tineri specialiști : inginerii **Szombatfalvi Török Francisc**, absolvent al Facultății de electrotehnică din Cluj-Napoca, **Mihai Voinescu**, absolvent al Facultății de electronică și telecomunicații din București, și **Stelian Marc**, absolvent al Facultății de electrotehnică din Timișoara. „Pionieratul aparține primului specialist tînăr, repartizat inițial la serviciul Mecanic-șef, unde într-un timp foarte scurt a făcut dovada vocației sale pentru creația științifică. A aflat că pe plan mondial se fac cercetări care vizează introducerea electronicii în construcția balanțelor. A cerut să fie mutat la serviciul Tehnic, unde i s-a pus la dispoziție o mică încăpere, dotată cu un minimum de aparatură de specialitate. Cercetările au fost anevoioase, bibliografia puțină. Se simțea nevoia unei munci în echipă. Așa au ajuns aici Mihai Voinescu și Steliar Marc, iar aparatura, obținută prin transferarea de la alte secții, a început să se adecveze obiectivelor propuse. A urmat primul model de balanță cu afișaj electronic, apoi altul. La ora vizitei mele în întreprindere unul din exemplare tocmai era testat în camera „Weiss", o instalație complexă de climatizare, pentru a-i fi verificată fiabilitatea la temperaturi scăzute. Pînă în prezent rezultatele sînt bune. Ele încorporează mii de ore de studiu și cercetare, ore de proiectare și inginerie tehnologică, teste, pentru a putea fi atins obiectivul final : realizarea unei balanțe în întregime cu componente românești.

Am fost invitat să vizitez pe parcursul documentării la „Balanța" o altă realizare care constituie mîndria tinerilor cercetători : Stația de încercat cîntare integratoare și dozatoare pentru fabricile de ciment, zahăr și industria cărbunelui. Complexitatea unei asemenea instalații este practic imposibil de prezentat în cîteva cuvinte ; mă mulțumesc să spun că e vorba de un sistem, asistat electronic, care reușește să măsoare — în vederea etalonării cîntarelor — greutatea unor tronsoane de material (ciment, cărbune, sfeclă de zahăr etc.), distribuite aleatoriu pe banda rulantă, îndeplinind funcția integralei din matematică. Puține firme producătoare de aparatură de măsurare gravimetrică posedă o asemenea stație ; dovadă că mulți parteneri de peste hotare apelează la serviciile specialiștilor de la Sibiu.

Pagină realizată de M. F. ȘANDRU

65 de ani de la făurirea statului naţional unitar român

TREPTE CĂTRE MAREA UNIRE: 1877

Fără îndoială, unul dintre momentele premergătoare, esenţiale în realizarea Marii Uniri din 1918, a fost cîştigarea independenţei în urma războiului din 1877. Război care a însemnat nu numai nenumărate fapte de vitejie, război care a fost cu putinţă a fi cîştigat nu numai datorită dăruirii întregului popor unui ideal de veacuri, dar care, mai presus de orice, a evidenţiat credinţa nestrămutată a românilor în faptul că reprezintă o naţiune care are dreptul de a trăi în libertate şi neatîrnare. Lupta eroică pe cîmpul de bătălie a demonstrat întregii Europe, întregii omeniri că încrederea într-o cauză dreaptă, mîndria de a face parte dintr-o naţiune, din neamul românesc, au puterea de a ridica un popor mic la dimensiunea cosmică a unuia stăpîn pe propria soartă, pe propriul viitor. Una dintre impresionantele afirmaţii privind conştiinţa poporului român pe care războiul pentru independenţă de la 1877 le-a impus cu majuscule a fost tocmai unitatea întregii naţiuni, dăruirea pînă la sacrificiul suprem pentru impunerea şi apărarea marelui ideal al neatîrnării. De aceea unităţile de voluntari venite din Transilvania pentru a participa la lupte, de aceea articolele, luările înflăcărate de poziţie ale intelectualilor transilvani, poemele scrise cu arzătoare dorinţă de unitate de scriitorii ardeleni sînt şi ele impresionante mărturii ale faptului că Marea Unire din 1918 era dorită, visată încă din acei ani.

Multe, nenumărate sînt paginile pe care marii scriitori ai timpului aceluia fierbinte le-au închinat faptelor de glorie de pe cîmpul de luptă, ideii de independenţă şi unitate naţională. Împreună cu ei pictorii au creat imagini de mare forţă ale ostaşilor, ale unor momente cruciale ale bătăliilor. Nu este, desigur, cu putinţă a le cuprinde aici nici măcar pe cele mai importante. Slujindu-ne, însă, de unele dintre citatele care ni s-au părut definitorii pentru elanul, credinţa şi simţirea patriotică a unora dintre scriitorii, politicienii ce şi-au pus opera în slujba ideii de independenţă naţională, am încercat în pagina de faţă să înviem amintirea neştearsă a marelui moment care este pentru noi Războiul de independenţă de la 1877.

„Înainte băieţi !"
ŞTEFAN LUCHIAN

„Dorobanţul"
NICOLAE GRIGORESCU

„Gornistul"
NICOLAE GRIGORESCU

„Idealul independenţei a fost realizat în cursul războiului din 1877 prin lupta eroică dusă de armata noastră, împreună cu ostaşii ruşi şi patrioţii bulgari. Participarea a numeroşi voluntari transilvăneni înrolaţi sub drapelul românesc la războiul pentru cucerirea independenţei a constituit o pagină impresionantă de solidaritate naţională în realizarea uneia din cele mai de seamă năzuinţe ale întregului nostru popor".

NICOLAE CEAUŞESCU

Permanenţa unui ideal: INDEPENDENŢA

● Această revoluţie [1848] odată realizată, ne rămîneau de făcut alte două : o revoluţie a unităţii naţionale şi, mai tîrziu, a independenţei naţionale, pentru a readuce în acest fel naţiunea la plenitudinea drepturilor ei naturale. Este, deci evident, pentru toţi acei care pricep ceva din progresul şi desfăşurarea istoriei, că revoluţia viitoare nu se va mărgini să fie democratică şi socială, ci se va realiza într-una din Unităţile naţionale — potrivit tendinţelor şi ideilor de azi din întreaga Europă şi mai cu seamă printre români. Revoluţia democratică şi socială va servi mai curînd de mijloc decît de scop. Chestiunea unităţii a făcut mari progrese şi s-a simplificat foarte. Unirea Valahiei şi a Moldovei este fapt împlinit pentru toată lumea [...] Valahii din Austria cer în cor şi cu stăruinţă să fie constituiţi într-un singur corp naţional de 3 milioane şi jumătate ; şi vor ajunge să obţină aceasta. Cînd deci două mari grupe de 4 şi 3 milioane şi jumătate de români se vor fi constituit una lîngă alta, cine îi va mai putea împiedica să se unească ? România noastră deci va exista. Cred adînc în ea. Orb cine nu o vede.

NICOLAE BĂLCESCU

● Libertatea şi independenţa ţării, onoarea şi prestigiul naţiunii cere tributul lor de sînge. Nu este dar momentul de a mai întreba cauzele care au adus lucrul la atîta astăzi toată atenţiunea, toată cugetarea şi simţirea românească se concentrează numai în singurul cuvînt acţiune... Privirile întregii Europe sînt aţintite astăzi asupra armatei române. Ce aşteaptă Europa de la români ? Să nu treacă Dunărea ci să stea pironiţi pe loc ? Există vreun interes european care ar pretinde de la români să stea nemişcaţi pe malul stîng al Dunării ? Nimic din toate acestea.

AUREL MUREŞIANU

● Aşa de tare credem în statornica propăşire a naţiunii, încît aşteptăm dintr-un moment într-altul ca soarele nostru politic să răsară [...] Piară dintre noi inimile caduce ! Să lăsăm în lături potecile piezişe şi călcînd drept înainte către ţelul spre care am înaintat treptat în curs de douăzeci de ani, să nu mai pregetăm azi cînd totul ne îmboldeşte a afirma cu vorba şi cu fapta că voim şi că putem să fim un stat român independent, strajă a civilizaţiunii europene la capătul răsăritean al Dunării.

AL. ODOBESCU

● Neatîrnarea noastră a fost pururea reală, ca drept pururea în vigoare, ca fapt ştirbit din cînd în cînd, nu prin alt drept, ci prin excese şi abuzuri de putere... Tradiţia ei şi încercările de a o restitui n-au încetat nicicînd, iar mai cu seamă secolul nostru a fost bogat în succese pe terenul acesta.

● Ar fi un act de adîncă ingratitudine către strămoşii noştri dacă ne-am închipuit că cu noi începe lumea în genere şi România îndeosebi, că numai noi am fost capabili a avea instinctul neatîrnării, cînd, la drept vorbind, n-am făcut decît a menţinea cu mai mult ori mai puţin succes ceea ce ei au cîştigat fie prin singeroase lupte, fie prin dezvoltarea unei isteţii extraordinare, puse amîndouă adeseori în serviciul acesteia unice preocupaţiuni a păstrării neamului şi ţării.

MIHAI EMINESCU

● Secole întregi au luptat fraţii noştri din România pentru lumină şi lege contra barbarismului ! Un Mircea, un Ştefan, un Mihail au trăit şi au murit cu arma în mînă la porţile Europei, înfrîngînd potopul barbariei şi al întunericului... S-ar putea ca acu, români, ca noi, cei mai de aproape lor, noi, asupra cărora încă nu s-au răsfrînt razele binefăcătoare ale victoriei lor, noi să rămînem nepăsători faţă de aceia care vin a continua opera ce au început-o glorioşii lor strămoşi ?

ARON DENSUŞIANU

Temă majoră în arta plastică contemporană

„Griviţa 1877"
NICOLAE GROZA

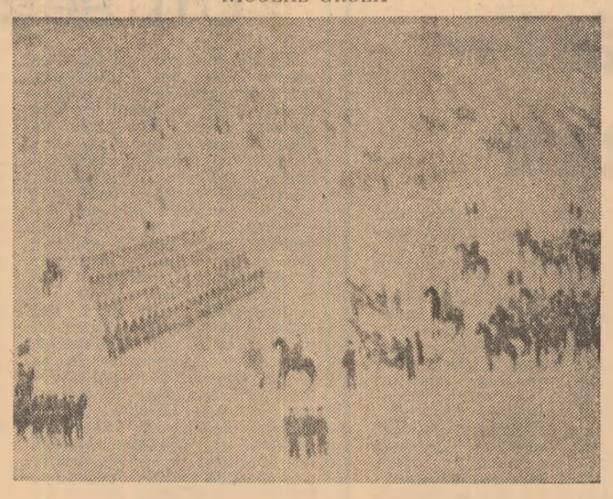

„Atacul"
CONSTANTIN PILIUŢĂ

„Şarja roşiorilor de la Podul Vidinului, 1877"
BRĂDUŢ COVALIU

„Cucerirea independenţei României"
MIHAI RUSU

STAMPE

Lăsai cîmpuri înverzite,
Tot cu grîne daurite
Şi plecai la bătălie
Pentru mama Românie
Să ne batem pentru toţi,
Urmaşi, copii, nepoţi
Ca ei bine să trăiască
Pre noi să ne pomenească.

POEZIE POPULARĂ

Voi, nepăsători de moarte, dispreţuitori de viaţă,
Ce-aţi probat cu-avîntul vostru lumei pusă în mirare,
Că din vultur, vultur naşte, din stejar, stejar răsare !
De la domn pîn'la opincă, duşi de-o soartă norocoasă,
Şi-aţi făcut ca să pricepem a trecutului mărime,
V-aţi legat în logodire cu izbînda glorioasă
Măsurîndu-vă de-o seamă cu-a strămoşilor nălţime,
Şi-arătînd, precum din nouri mîndrul soare se arată,
Cine-am fost odinioară, cine iar vom fi odată !
(...)
Să trăiţi feciori de oaste ! Domnul sfînt să vă ajute
A străbate triumfalnic în cetăţi şi în redute,
Ca la Rahova cu tunul, ca la Griviţa cu sborul,
Ca la Plevna unde astăzi cei întîi aţi pus piciorul,
Înfruntînd pe Osman-Gaziul, şi prin fapt de bărbăţie
Egalînd o ţară mică cu o mare-mpărăţie!

VASILE ALECSANDRI
„Odă a ostaşilor români" (fragmente)

Este scris **neatîrnare**
Pe a României stea !
Veniţi toţi, cu mic, cu mare,
Vă-nchinaţi, români, la ea !

GEORGE SION
„Steaua României"

Sîntem tari c-avem dreptate ; neînvinşi spre viitor;
Cu coroana triumfală, din durerile trecute;
Prin unire şi credinţă, noi impunem un popor ;
Arma... este braţul nostru ; neamul, forţe nevăzute

BARBU DELAVRANCEA
„Stanţe"

Români din orice parte, din Dacia întreagă,
Aflaţi că fraţii voştri se-ntrec ca să culeagă
Al biruinţii laur. Românii vă bucuraţi,
Şi ruge călduroase la ceruri înălţaţi.
Ca neamul să cîştige dorita lui mărire
...Aceasta mi-e dorinţa, aceasta ni-e ţintirea
Suflarea românească întreagă printr-un grai :
O Dacie te-nalţă la **visul lui Mihai !**

N. SCURTESCU
„Stanţe contemporane"

Eroi au fost, eroi sînt încă
Şi-or fi în neamul românesc
Căci rupţi sînt ca din tare stîncă
Românii ori şi unde cresc.

I. NENIŢESCU
„Pui de lei"

Cît ai clipi mureau o sută
Mureau mai mulţi, căci din redută
Nu plumbi curgeau, ci riu de foc
Şi linii întregi cădeau pe loc
Cădeau ca frunzele de brumă

Ne batem ca-n pierzarea minţii
Cu pumnii dăm, muşcăm cu dinţii
Şi piept la piept ne svîrcolim
Străbatem repezi şi răzbim

G. COŞBUC
„Coloana de atac"

Ea lupte-se cum biet o ştii,
C-aşa ne dete soarta,
Că şi noi ne-am luptat pe-aci
Cu greul şi cu moartea ;
Dar l-a ajuns şi pe harap
Blestemele şi plînsul,
Că noi i ne-am ţinut de cap
Şi-ntrarăm după dînsul.

Şi i-am făcut, măicuţă, vînt,
L-am scos de tot din ţară,
Măcar stetea pe sub pămînt,
Şi nu ieşea pe-afară.
Şi-am prins şi pe-mpăratul lor,
Pe-Osman nebiruitul,
Că-l împuşcase-ntr-un picior
Şi-aşa i-a fost sfîrşitul

G. COŞBUC
„O scrisoare de la Muselim-Selo"

O, copii ! de voi sînt mîndru,
Şimt acea mîndrie mare
Care creşte cu mărirea
Unui neam în deşteptare.
Mi-am văzut visul cu ochii
De-acum pot să mor ferice
Astăzi lumea ne cunoaşte
Român zice, Viteaz zice !

V. ALECSANDRI
„Odă ostaşilor români"

Cu toată străşnicia vremii, cu toată zăpada care te orbea şi-ţi tăia răsuflarea, au alergat tîrgoveţii să vadă ce nu se mai văzuse prin părţile noastre de multă vreme oştire turcească răpusă şi smerită. Dar nici o izbucnire ! nici o bucurie egoistă ! nici măcar legitima însufleţire a unui norod multă vreme împilat, care priveşte azi mărturia zguduitoare a eliberării sale ! Poporul românesc, dăscălit de veacurile de durere, înţelepţit de nestatornicia aşezărilor pămînteşti, privea mai mult trist decît triumfător la cetele îngheţate.

GALA GALACTION
„Papucii lui Mahmud"

Şi înc-o dată se înălţară ghioagele cumplite şi zvîcniră flăcăii în îngrămădirea duşmanilor, şi-ntr-o rotire fierbinte prăvăliră şiraguri întregi. Ofiţerii cu fesuri strigau cu ochii măriţi de încremenire ; pentru întîia oară vedeau armată cu căciuli sfărmînd capetele şi baionetele cu patul armei. Şiraguri după şiraguri de păgîni dădeau înapoi. Căciularii suiau sus puştile, împingeau întîi la dreapta şi la stînga cu baioneta, făcîndu-şi loc, apoi trăsneau pe cei dinainte cu ghioaga şi lucrurile mergeau aşa de repede, parcă scăpărau scîntei din toate părţile.

MIHAIL SADOVEANU
„27 august. Luarea Griviţei"

GLORIE EROILOR

Ce lucru uimitor ! nu-i aşa ? Simpli ţărani, smulşi de la plug, să devină dintr-o dată eroi. Inima mea a luat proporţii care mă înăbuşă, de cînd cu cele petrecute la Griviţa... Ce neam ! şi ce bine este să-ţi spui că e al nostru !

Românul lăsînd plugul în cîmp şi luînd arma ruginită de patru veacuri a păşit semeţ în fruntea morţii, a dat la duşman cu bărbăţie şi a şters rugina de pe armă în pîrjolul ce-i aţinea calea. Plugarul blînd s-a transformat într-o clipă şi prin avîntul său de vitejie a ştiut să schimbe porecla glumeaţă de curcan, într-un titlu glorios...

VASILE ALECSANDRI

●

Înălţătoare de inimă şi dătătoare de fiori a fost pornirea sufletelor din sate şi oraşe... A fost o pildă frumoasă de trăinicie a neamului, de credinţă şi mîndrie naţională.

GEORGE COŞBUC

●

Războiul, cîntat de toţi cei ce au cald suflet românesc, l-a făcut poporul acesta.

DUILIU ZAMFIRESCU

Românii reintră în luptă, căci în lupte s-au zămislit şi prin lupte sînt ursiţi să trăiască... Acum nu mai e vorba de a ezita, de a sta pe gînduri. Unul pentru altul şi toţi pentru unul, armata pentru ţară şi ţara pentru armată ! ...Români, cît simţiţi, sub drapelele ţării adunaţi-vă, mume cîte iubiţi ţara, mîndriţi-vă cu fiii voştri, mîndreşte-te de fiii tăi şi de numele fiilor tăi !

ALEXANDRU MACEDONSKI

●

Mormîntul de la Plevna este înaintea noastră. O lacrimă şi o cunună de stejar nu sînt însă destul pentru acest mormînt... Ei au căzut jertfă pentru viitor, vai şi amar să fie dar de acela care va cuteza să-şi bată joc de acest viitor. Toate mizeriile trecutului să le uităm, dar în viitor fiecare să se teamă de puterea publică, căci numai aşa ne vom putea face datoria către movila ce acoperă osemintele fraţilor noştri căzuţi în luptă.

IOAN SLAVICI

●

Naţiunea întreagă, bărbaţi şi femei, juni şi june, s-au decis a sacrifica totul, avere, sănătate, viaţa pentru cele mai sublime bunuri din lume.

GEORGE BARIŢIU

Nu am cea mai mică îndoială şi frică de a declara în faţa reprezentaţiunii naţionale, că sîntem o naţiune liberă şi independentă.

MIHAIL KOGĂLNICEANU

Pagină realizată de MIRUNA IONESCU

PAGINA ELEVULUI

PAGINA ELEVULUI

pagina elevului

CAREUL FESTIV

„PE MALURILE MILCOVULUI, LA MAREA ÎNFRĂȚIRE"

Imaginea de mai sus are o semnificație deosebită. Corespondentul nostru, elevul **Liviu Axente**, o însoțește de cîteva rînduri explicative. Aflăm astfel că în cadrul de rezonanță istorică al Pieței Unirii din Focșani s-au întîlnit peste 700 de tineri din județul Prahova cu aproape 300 de reprezentanți din școlile și întreprinderile vrîncene pentru a sărbători, printr-o amplă manifestare desfășurată sub genericul „Pe malurile Milcovului, la Marea înfrățire", apropiatul eveniment de la 1 Decembrie. După spectacolul festiv, elevi de la Liceul industrial Urlați – Prahova și de la Liceul industrial nr. 2 din Focșani au primit carnetele de membri ai Uniunii Tineretului Comunist. Printre aceștia se numără : Cornelia Tănase, Dinu Gheorghe, Adela Mache, Magda Barbu, Titica Ionescu, Asanache Gheorghe și alții.

ÎN „CATALOGUL" DE ACASĂ, FIUL DV. ARE NOTE DE TRECERE?

Stau de vorbă la Inspectoratul școlar al municipiului București cu tovarășul **Costin Pelinescu**, inspector general adjunct. Subiectul — situația „specială" a unor elevi ce, într-un fel sau altul, încearcă să se sustragă de la obligația, prevăzută prin lege, de a absolvi cei zece ani de învățămînt obligatoriu. „În general — îmi spune interlocutorul — putem afirma că această problemă este bine controlată atît de la nivelul inspectoratului Capitalei, cît și de la cel al inspectoratelor de sector cît și de fiecare unitate de învățămînt în parte. Avem comisii speciale, formate din cadre didactice, reprezentanți ai organizației U.T.C., ai comisiilor de părinți care urmăresc fiecare situație de acest fel. Dealtfel, noi avem o evidență exactă, la zi, a tuturor absolvenților, fie de la treapta I, fie de la treapta a II-a, încadrarea lor în producție sau în învățămîntul superior, încercînd astfel să evităm orice abatere de la legile cu privire la încadrarea în muncă a absolvenților noștri. Ceea ce vreau să subliniez însă este faptul că acolo unde din păcate mai înregistrăm unele abateri, eforturile, oricît de mari ale școlii, nu pot să suplinească atenta supraveghere și preocupare firească a părinților față de evoluția fiilor lor. Pentru această colaborare dintre școală și familie pledăm constant, cu orice prilej. Și, cum spuneam, putem vorbi în general de rezultate bune. Uneori, totuși...".

Pentru ca discuția noastră să lasă din sfera abstractului, tovarășul Costin Pelinescu îmi sugerează să asist la o zi obișnuită de audiențe, activitate aparent de rutină și totuși, după cum se va vedea, foarte semnificativă în perspectiva subiectului acestei discuții.

● **Marius Rădulescu**, clasa a IX-a la Liceul industrial „Timpuri Noi" nu mai vrea să meargă la școală. De ce ? „Într-un fel, avem motive intemeiate", afirmă, cam încurcată mama sa, **Valeria Bădulescu**. Care sînt aceste motive este însă mai greu de ghicit, în afara faptului că anul trecut elevul a rămas repetent, că în acest an a fost la școală numai în perioada de practică, iar acum preferă să hoinărească pe străzi. Acasă, firește, spune că pleacă la școală. La avertismentul școlii însă, mama (casnică, tatăl mașinist la Teatrul Național) se decide să solicite retragerea de la cursuri, contînd pe un prezumtiv viitor loc de muncă la care încă nu s-a gîndit ! „Unde te duceai cînd nu erai la școală?" îl întreb. „Păi cu niște băieți prin piață; ziceam să ne încadrăm". „Vedeți, intervine mama, decît să-l văd un vagabond...". „Dar trebuie să-și termine cele zece clase ! Dacă la școală nu merge, loc de muncă nu i-ați găsit (Bădulescu Marius a împlinit 16 ani și, legal, se poate încadra continuînd cursurile la seral) cum credeți că-l împiedicați să vagabondeze ? !". Ridicări din umeri, indiferență. Obsedant doar gîndul spre amenda pe care școala o poate reinnoi la continuarea absențelor fiului. Semnificativ !

● **Tot o astfel de amendă îl pune în alertă și pe Ion Puzdrea**, strungar la Întreprinderea „23 August", al cărui fiu, **Valentin Puzdrea**, clasa a X-a la Liceul industrial nr. 19, înregistrează absențe numeroase. Revendicativ, tatăl solicită anularea amenzii : „Anul acesta n-am fost la școală, am fost anunțat prea tîrziu !". Tentativa de a plasa totul în seama școlii este evidentă. „Notele i le-ați verificat din cînd în cînd ?". „Păi am văzut acum că are note proaste". „Dar ce v-a sous, unde se duce cînd absentează ?". „Odată a fost pe la Casa Scinteii, la Expoziție, altădată la Pitești la niște rude". „De unde ai avut bani, îl întreb pe elev, pentru Pitești ?". „Chiar eu i-am dat, intervine tatăl, dar a plecat sîmbătă și i-am spus ca duminică să se întoarcă. A venit abia luni". „Și de ce nu ați găsit o soluție să explicați dirigintei, eventual să solicitați chiar motivarea absențelor, o zi nu era așa de grav ? !" Aceeași tăcere încurcată. Oricum se pare că cel puțin acum, după acest avertisment, Ion Puzdrea este hotărît să-și urmărească fiul cu mai multă atenție.

● **Gheorghe Paraschivescu**, pensionar, este bunic și, se pare, mai preocupat de soarta nepoatei sale, **Gabriela Petre**, clasa a VIII-a la Școala generală nr. 201, decît părinții elevei. Tatăl, **Vasile Petre**, este încărcător-descărcător, iar mama casnică. În ceea ce o privește pe Gabriela, după ce a rămas repetentă de două ori, s-a plictisit de școală ! Motivele ? Eleva tace, iar bunicul tușește încurcat : „Cum să vă spun... vedeți... ea a fost o copilă cam fugitivă ! A cam fugit de-acasă, iar acum, ce mai, trebuie s-o încadrăm pe undeva...". Încercăm un sentiment contradictoriu față de stînghereală, de pudoarea bunicului și, în același timp, față de nonșalanța nepoatei și a părinților săi. Ce va urma ?

ȘCOALA ȘI FAMILIA — O RĂSPUNDERE UNICĂ

● Dacă de Gabriela Petre se preocupă totuși cineva, chiar și un bunic, **Elena Penu**, clasa a X-a, la Școala generală nr. 62, pare a nu avea cu cine să discute unele probleme destul de serioase ale întregii sale deveniri. Ne referim, desigur, la persoane mature, la familie în special. Pentru că alte influențe, chiar greu recunoscute de cea în cauză, sînt ușor de remarcat. Acum, cînd mai are doar două trimestre pînă la absolvire și obținerea unei diplome, Elena P. s-a hotărît să se retragă de la școală. Motivul ? Nici unul ! Are note de trecere, nu are absențe și... nici nu vrea să se mărite ! Atunci? Aflăm că „un grup de prieteni" i-au spus că ar fi mai bine să se încadreze și să continue la seral, are doar 17 ani ! Se pare că în urma discuției atente, a argumentelor convingătoare, eleva în cauză a înțeles perfect eroarea. Dar pînă acum, nu s-a găsit nimeni să o ajute cu adevărat ?

● Pentru părinții lui **Dănuț Gheorghe**, clasa a VIII-a, Școala generală nr. 58 (mama, Maria, frizeriță la „Igiena", tatăl, Nicolae, lucrător la serviciul deratizări) se pare că în cazul fiului lor nu mai e nimic de făcut. Cel puțin aceasta este opinia mamei care solicită înscrierea fiului său la o școală cu internat, unde să fie sub supraveghere continuă. „Cred că de vină sînt copiii vecini, ne spune, știți noi locuim în Pantelimon și are acolo un grup de derbedei. Am încercat să-l „dezbărăm" de ei și l-am trimis la bunici, în Militari, la școala 274. Dar și de acolo a fugit !" (Cîudată optică ! Dacă părinții nu pot să facă nimic, să încerce bunicii ! Dacă nici aceștia, atunci școala !). „Bine, intervine firesc tovarășul Pelinescu, dacă dumneavoastră, părinții, credeți că nu vă descurcați cu un copil, de ce credeți că va reuși mai bine un pedagog, la internat, care are în atenție un număr mare de copii ? !". Și totuși, școala mai încearcă ! I se promite mamei transferarea fiului într-o școală cu internat. „Mîine, zice, tovarășul Pelinescu, să se prezinte la școală !". „Dar de unde să-l iau ?" ne uimește mama. „De două săptămîni nu dă pe acasă !".

Ziua de audiențe este lungă, cazurile de acest fel sînt numeroase, nu ne-am oprit, desigur, asupra tuturor. „Și totuși, îmi spune în continuare interlocutorul, situațiile acestea nu sînt dintre cele mai grave pentru că iată, măcar acum, în ceasul al douăsprezecelea, unii părinți încearcă să mai îndrepte cîte ceva. Ce e de făcut însă cu aceia care, în ciuda tuturor eforturilor școlii de antrenare în educația corectă a propriilor fii, dovedesc o totală indiferență ?". Am reținut această întrebare ca un pretext pentru una din viitoarele noastre anchete. Vom reveni.

GABRIEL NĂSTASE

Redeveniți pentru o clipă elev

FLORICA UNGUR

— Ce legătură există între latină și folclor, stimată Florica Ungur ?

— Pentru mine, ca profesoară de latină și ca interpretă a minunatului nostru cîntec popular, există mai întîi legătura determinată de pasiune. Iubesc și respect la fel de mult folclorul și latina și, slujindu-le, dăruiesc tot ce am mai frumos și mai bun în ființa mea, fie că mă aflu la catedră sau pe scenă.

— La Liceul de filologie-istorie din Oradea, unde sînteți profesoară, există de mai mulți ani un grup folcloric pe care îl conduceți. La ediția a IV-a a Festivalului național „Cîntarea României", fetele dumneavoastră — cum vă place să le numiți — s-au clasat pe primul loc.

— A fost o mare bucurie pentru noi. Au fost premiate fetele dar a fost apreciat mai ales folclorul nostru bihorean, autentic, nealterat. Atunci cînd am înființat grupul, intenția mea a fost să insuflu elevelor mele dragostea pentru marea valoare a artei populare, strădania de a aduce la lumină comorile încă necunoscute, așa cum au fost ele păstrate din

moși-strămoși, fără așa-zisele stilizări care nu sînt de fapt decît banale falsuri. Una din fostele mele eleve, **Lenuța Ungur**, venită din zona Cociubei Mari, a reușit să culeagă cîteva piese de excepție pe care le-am și inclus în repertoriul meu.

— Cîntați din copilărie ?

— Am copilărit la Fișca, pe malul Crișului Repede. Cîntam de mică doine tărăgănate, auzite de la mama, de la oamenii din sat. Mă ascundeam după colțul casei, ca să rămîn singură, numai eu cu cîntecul și dădeam adevărate concerte care înlăcrimau ochii bătrînilor de prin vecini. Am continuat să cînt și la școală. La Liceul de la Vadu Crișului am avut un profesor de muzică deosebit, Ioan Brindașiu. Deși muzica nu era trecută în orar, reușea să ne trezească interesul și sensibilitatea astfel încît cîntecul reprezenta pentru noi o adevărată plăcere. Cîntam în cor, în duet, solo cîntece populare și romanțe, fără prea mare discernămînt. Am început să operez cu criterii valorice abia după terminarea facultății.

— Înainte de a ajunge la facultate, v-aș ruga să mai întîrziați puțin în anii de liceu.

— Fac parte din prima promoție a Liceului de la Vadu-Crișului. Am fost o elevă bună, îmi plăcea cartea, îmi plăcea să știu totul, de aceea și stăteam mereu în prima bancă. Posibilități de distracție nu prea aveam noi. Pe atunci nu existau nici televizoare la Vadu Crișului. Profesorul Brindașiu, care era și directorul liceului, făcuse rost de un aparat de radio. Ca să-l putem asculta, se urcase chiar el pe stîlpi ca să grăbească electrificarea comunei. Ne adunam așadar la internat și ascultam împreună emisiunile de la radio, apoi le comentam pe îndelete. În restul timpului cîntam, citeam, îmi făceam caiete cu cîntecele culese, în vacanțe mergeam în excursiile organizate de înimosul nostru director. Ne iubeam foarte tare uniforma. Fiecare liceu avea uniformă specifică. A noastră era din glot negru, cu nasturi în față și guleraș alb. Țineam atît de mult la ea încît o purtam chiar și în excursiile pe care le făceam în vacanța de vară.

— Ce-ar mai lipsi din portretul elevei Ungur Florica ?

— Niște cozi lungi pînă la genunchi. Profesorii mei chiar glumeau spunîndu-mi că voi fi o studentă cu cozi. Așa s-a și întîmplat.

— Visați pe atunci să deveniți interpreta atît de apreciată care sînteți astăzi ?

— Nu, niciodată nu m-am gîndit să cînt pe scenă. Profesoară am vrut să fiu, dintotdeauna, deși mama mă voia medic.

— Ultimul dumneavoastră disc s-a bucurat de un succes binemeritat. Pe cînd discul următor ?

— Iar mi-ați pus o întrebare grea. Pot oricînd să înregistrez un disc cu melodii noi, nu eu sînt însă cea care fixează data la care acest lucru se va întîmpla.

GABRIELA HUREZEAN

Respectul pentru limba română – o dovadă de înalt patriotism

Ca o nouă dovadă a seriozității cu care este tratată problema predării limbii și literaturii în școli, **recent a avut loc la Oradea o consfătuire de lucru organizată sub egida Ministerului Educației și Învățămîntului.** Au participat reprezentanți ai tuturor inspectoratelor școlare județene, directori și responsabili de catedre din liceele de filologie-istorie și pedagogie, cadre didactice din învățămîntul superior cu profil filologic, reprezentanți ai Uniunii Scriitorilor și ai Societății de Științe Filologice.

O largă dezbatere a avut loc pe marginea acțiunii de perfecționare a instruirii și educării la limba și literatura română în liceu, prilejuită de aplicarea — experimentală — a unei programe îmbunătățite. Problema care s-a pus cu acuitate a fost nu atenuarea unor aspecte nemulțumitoare, ci lichidarea lor efectivă. Așa cum spunea prof. dr. **Constanța Bărbol**, inspector general în M.E.I., „măsurile luate pînă acum au adus îmbunătățiri în concepția de predare-învățare, au accentuat valoarea practică, aplicativă, au dat o mai mare atenție dezvoltării capacităților de vorbire și scriere ale elevilor, au făcut o mai bună selecție a textelor literare care se studiază obligatoriu în clasă, după criterii valorice, din punct de vedere estetic, educativ. Schimbările adoptate în ultimii ani se reflectă în rezultatele pozitive obținute în pregătirea elevilor, în cunoașterea și stăpînirea tot mai bine de către elevi a limbii române, în lectura unui număr însemnat de opere fundamentale ale literaturii române, parte componentă a patrimoniului culturii naționale. Această apreciere se întemeiază pe concluziile desprinse de M.E.I., de inspectoratele școlare județene, din întreaga activitate de îndrumare și control, din analiza concursurilor și examenelor. Pe linia îmbunătățirii cunoștințelor, pentru asigurarea unei promovabilități reale a elevilor și pentru stimularea activității de pregătire a acestora de către profesori, au fost elaborate baremuri minime de cunoștințe și deprinderi pentru clasa a X-a. Cu toate rezultatele pozitive obținute, se constată încă unele lipsuri în cunoașterea și utilizarea resurselor limbii noastre, în stăpînirea și folosirea normelor ortografice, ortoepice și de punctuație, a vocabularului, în formarea deprinderii de citire, de scriere corectă și de comentare a unui text din operele importante ale literaturii naționale. Sînt încă destui elevi care nu știu să citească logic, corect și expresiv un text redactat într-unul dintre stilurile funcționale ale limbii române nici după 10 ani de școală. Insuficienta stăpînire a tehnicii cititului determină în mare măsură neînțelegerea unor texte accesibile vîrstei lor și este, de fapt, și cauza unor eșecuri ale elevilor la celelalte obiecte de învățămînt. „De aici și necesitatea lichidării imediate a cauzelor care determină efectele întru totul nedorite. Dintre acestea, deosebit de nocivă este insuficienta implicare a unor cadre didactice în cauza perfecționării predării obiectului limba și literatura română. Așa cum susținea în pledoaria sa, prof. **Ion Negreț**, specialist în psiho-pedagogie, profesorul trebuie să se perfecționeze continuu în domeniul tehnologiei educației. Numai în felul acesta poate răspunde celui mai important deziderat al unui învățămînt modern : asimilarea lecției încă din clasă. Insuficienta cunoaștere a strategiei didactice de către profesor duce la exagerări în interpretarea textului literar prin formularea unor enunțuri savante care depășesc posibilitățile de înțelegere ale elevilor, posibilități determinate obiectiv de vîrsta, de experiența lor de viață, de educația pentru a înțelege unele lucruri. Astfel se explică și slaba opțiune a elevilor pentru literatură. Nu toți profesorii știu să-și orienteze discipolii în folosirea corectă a manualului, în cunoașterea acestuia, deși în programă sînt prevăzute ore special destinate acestui scop. Există încă profesori și elevi care nici astăzi, după patru ani de la introducerea în programe și manuale, nu știu că. În întreg studiul limbii și literaturii române sînt prevăzute capitole de compunere și exerciții de cultivare a limbii (stiluri funcționale, vocabular, fonetică, sintaxă, morfologie, ortografie, punctuație) cu accent nu pe teorie, ci pe practica limbii.

DEZBATEREA NOASTRĂ

În urma analizelor efectuate de inspectoratele școlare județene, au fost formulate propuneri care au fost reținute de M.E.I. urmînd a fi înaintate spre rezolvare conducerii ministerului. Dintre acestea, de mare interes ni s-au părut următoarele: creșterea numărului de ore destinate limbii și literaturii române, atît la învățămîntul de zi cît și la cel seral ; diferențierea și dimensionarea subiectelor pentru examenele la liceele de filologie-istorie și pedagogice: introducerea probei de examen la limba și literatura română în treapta a II-a de liceu, urgentarea editării unor lucrări auxiliare („Metodica instruirii și educării la limba română în liceu", „Manualul ghid pentru profesori" etc.); mai multe teme de sinteză în clasa a XII-a : editarea mai multor lucrări școlare cu exemplificări și comentarii literare, sinteze ; analiza anuală cu inspectorii de specialitate a rezultatelor obținute la probele de verificare, la examene și concursuri.

Dintre măsurile care stau în atenția M.E.I. și urmează a se lua în cel mai scurt timp posibil, vom enumera doar cîteva. Pentru început se va trece la definitivarea programei de limba și literatura română în vederea elaborării noilor manuale școlare. În această problemă, un cuvînt important vor avea de spus cei care lucrează direct, la clasă, cu aceste manuale, profesorii din licee. Se colaborează strîns și cu membri ai Uniunii Scriitorilor, a căror serioasă implicare a fost dovedită și de prezența activă la dezbateri a unor personalități din lumea literară ca **Mircea Iorgulescu, Dumitru Micu, Ion Hobana.** Un cuvînt de ordine pentru întreaga activitate este descongestionarea programei. Conținutul noilor manuale va fi de asemenea revăzut și restructurat conform cerințelor unui învățămînt modern. Revista „Învățămîntul liceal și tehnic profesional", revistele Societății de limba și literatura română, precum și revista „România literară" vor publica o bună parte din lecțiile proaspăt redactate, astfel încît ele să poată fi supuse din timp dezbaterii de către toți cei direct implicați. În paginile acelorași reviste se vor publica recomandări metodice și capitole care să vină în sprijinul aplicării în condiții optime a programei, mai cu seamă privind teoria literaturii.

Din analiza conținutului programei pentru clasa a IX-a și a manualului actual a reieșit necesitatea introducerii unor noi capitole (care vor apărea în „Învățămîntul liceal și tehnic profesional") : „Cartea, prietena noastră", „Literatura ca artă a cuvîntului", „Genurile literare", „Curente culturale și literare" (noțiuni generale), „Sinteză asupra momentului 1848", precum și concluzii, tabele sinoptice, teme de recapitulare în legătură cu literatura română înainte de Eminescu.

O îmbunătățire a structurii metodice a manualelor se va realiza prin sistematizarea mai atentă a materialului, prin diversificarea modalităților de abordare a studiului limbii și literaturii române, prin extinderea îndrumărilor explicative cu privire la exerciții, teme, indici bibliografici, comentarii literare, planuri de sinteze, caracterizări de personaje etc. Toate acestea converg către un scop bine determinat : eliminarea supraîncărcării și accesibilizarea cunoștințelor. Manualele de limba și literatura română nu trebuie să fie niște compendii de istorie a literaturii române, tratate în cel mai savant (a se citi : sofisticat) limbaj. Ele au menirea de a urmări procesul de devenire a literaturii române, universalizarea ei, urmărind o bună cunoaștere a principalelor momente, a scriitorilor și operelor reprezentative. Manualul trebuie să devină un instrument funcțional promovînd metoda activă — participativă a învățării în clasă, predominînd latura formativă care să asigure înțelegerea fenomenului literar cu specificitatea și semnificațiile acestuia. Se va acorda o importanță deosebită dobîndirii unei tehnici de muncă intelectuală, toate manualele fiind astfel alcătuite încît să asigure deplina motivație psihologică a studiului limbii și literaturii române. Nu vor lipsi din ele nici exercițiile, temele care să ducă la o corectă evaluare și autoevaluare a gradului de cunoștințe. Dar, despre noile manuale, pe larg, veți putea citi în paginile noastre viitoare. Pînă atunci, așteptăm în continuare opiniile cititorilor noștri, profesori și elevi, privind programa, manualele, predarea limbii și literaturii române în școli.

H. GABRIELA

Un semn de întrebare

Așadar, mai întîi au fost Romeo și Julieta. Sau Shakespeare. Sau mereu adolescența. Cu siguranță, însă, de cinci veacuri încoace, orice întîmplare de acest fel are ca punct statornic de referință povestea celebrului cuplu din Verona, inegalabilă, mereu descoperită și comentată pînă la frînturile cele mai ascunse și nu cred să existe ființă umană, de la clasici la moderni, care să nu fi încercat o anume revoltă sau gustul amar în fața finalului dramei (chiar și Patrick Duffy, alias Mark din Atlantis, descoperindu-ne cu uimire micimea și grandoarea, pare să se fi contaminat de această boală !). În coordonatele mai vechi sau mai noi ale lumii, povestea bîntuie într-un amestec fascinant de violență și candoare și, tragedie, vodevil sau spectacol de revistă, continuă să agite spirite, desigur, pe fiecare în felul său.

Povestea Oanei și a lui Dan nu face, în acest sens, o excepție. Mai întîi pentru că vîrsta acestor contemporani ai noștri este apropiată de aceea a celebrului cuplu. Apoi pentru că, părinți, vă închipuiți... Dar, mai bine, încercați să decideți singuri, dacă această întîmplare trebuie așezată sub semnul dramei sau al comediei de moravuri sau al... nesfîrșitei realități imediate !

„Ce să vă mai spun, ne-au făcut-o!" zice aproape sufocîndu-se M.A. (mama „Julietei"), apoi revenindu-și, apoi sufocîndu-se iar, pentru a sfîrși totuși în zîmbet. „Cum adică ?" zic. „Adică sîmbăta trecută vin la mine și-mi arată certificatul de căsătorie ! Negru pe alb ! Dumneavoastră ce-ați face ?!" „Păi..." „Stați, să mai dau ceva date intervine „Romeo" (suplu, înalt, brunet, matriță, absolvent de liceu și cu stagiul militar satisfăcut). Ne cunoaștem de mult, încă din liceu, ne-am întîlnit odată în parc, apoi eu am terminat, am făcut armata și după armată ne-am întîlnit iar și am hotărît să ne căsătorim. Eu am 21 de ani și salariu, ea are numai 16 și e-ntr-a zecea, da' o să-și continue la seral. Și eu o să-mi continui studiile. Sigur că «ai mei» nici n-au vrut s-audă. Dar, asta e !" „Cînd mi-a spus prima dată, continuă mama, normal, am dat-o pe ușă afară ! Ăsta-i gînd ? Auziți, fata mea, care-a făcut balet, pian și franceză ! Nici nu mi-aș fi închipuit ! E drept, vedeți și dv., e foarte frumoasă, se cunoșteau de mult, de un an de zile el ne vine în casă, dar chiar așa ! Cel puțin tată-său e

O lume pentru 16 ani

innebunit !" „Ai mei, la fel, zice Dan A., dar și eu am părăsit domiciliul. Știți, tata e un om foarte intransigent, nu acceptă compromisuri : visul lui era să mă vadă la facultate, poate o să mă vadă. Mama însă... ce mai, am plecat chiar de ziua ei, o surpriză. Mi-a călcat niște cămăși și mi le-a pus de o parte. Le-am zis că trebuie să plec și-am plecat". „Au stat o vreme pe la prieteni, pe la prietene, dormeau pe scaune. Eu, mai întîi i-am spus clar să-mi lase fata în pace, să plece. Da' el, nu și nu. Atunci am avut cîteva nopți albe și m-am gîndit eu bine ; am analizat fir cu fir: de ce să nenorocesc eu această dragoste, în loc s-o alimentez ? De ce să presupun pentru fetița mea o posibilă viață aventuroasă în loc să le întind o mînă de ajutor ? Să-mi promită că se țin în continuare de învățătură amîndoi și eu îi ajut ! Așa m-am împrumutat la C.A.R. și ne-am dus cu toții la restaurant, că așa e omenește. Pînă la urmă și tată-său s-a mai îmbunat. Colegii mei au fost cu toții niște oameni minunați, tuturor le-a plăcut de copii. Cuscra însă n-a venit, a trimis numai niște colege care și ele s-au bucurat și le-a plăcut de fată și mi-au spus că băiatul pînă la urmă poate să aibă noroc. Acum stau la noi. Păi spuneți, nu e mai bine așa?" „Păi..."

Încerc, firește, un sentiment contradictoriu. Sigur, sînt tentat să spun, e mai bine așa. Încerc să refac, chiar din relatările trunchiate, întîmplarea. Îmi amintesc : „Ne cunoaștem din liceu, de vreo 5 ani..." Prin urmare Oana are **acum** 16 ani, așadar în urmă cu 5 ani... Nici chiar Julieta, totuși... Apoi părinții, tatăl fetei, în criză prelungită de ficat, intransigența și speranțele celuilalt aminate, „surpriza" făcută mamei chiar de ziua sa... Apoi „îngăduința" celeilalte, „de un an de zile ne vine în casă", în sfîrșit, toate astea, pot fi ocolite, ignorate, de dragul unei „mari iubiri" ? Și, în ultima instanță, cît de mare este această iubire ? Cît de „presant" este timpul în astfel de situații încît nu se mai pot aștepta cîteva luni, cel puțin pentru încheierea unui ciclu de învățămînt ? Oana va trebui să-și caute serviciu, să se transfere la seral. Pe lîngă dragoste există, să ne înțelegem, și muncă ! Le va fi chiar ușor ? Sigur, ambițiile sînt mari, și poate nu noi avem dreptul să judecăm acest gest al celor doi și poate ei vor confirma strălucit împlinirea acestor aspirații. Noi le dorim, firește, multă fericire.

N. GABRIEL

DE LA 4 LA 10

PRESTIGIU MERITAT

Liceul industrial „Electrotimiș" din Timișoara este cunoscut pentru calitatea specialiștilor pe care îi pregătește. Fie că sînt prelucrători prin așchiere, sculieri-matrițeri, electromecanici sau electroniști pentru automatizări, se spune despre ei că stăpînesc meseria de la A la Z. Există, pentru acest renume, o explicație la fel de binecunoscută: pregătind muncitori în profile largi, cadrele didactice de aici atrag elevii încă din primii ani de studii pe drumul laborios dar plin de satisfacții al creației tehnico-științifice. Elevi ca Florin Păcurar, Marius Pop, Ioan Moțiu, Dorin Ivanov, Sorin Vizeșan, Tiberiu Lascu și mulți alții s-au afirmat pentru realizările lor în care fantezia și cunoașterea se îmbină armonios. Aparatele create de ei s-au bucurat de numeroase aprecieri cu prilejul expozițiilor organizate la nivel județean și național. Mașina de filetat în vîrtej, mașina de sudat mase plastice, foarfeca vibratoare sînt numai cîteva dintre creațiile care, pornind de la idei ridicate de procesul de producție, s-au reîntors în întreprinderile timișorene (la „Electrotimiș", la Întreprinderea de aparate de măsură și control, la „Electrometal"), rezolvînd probleme dificile. Chiar dacă cei pe care i-am citat și-au adus o contribuție mai însemnată la realizarea lor, aparatele se pot numi pe drept cuvînt, — prin amploarea cuprinderii elevilor la activitatea cercurilor tehnico-aplicative — creații colective.

CA-N POVEȘTI

Minunată localitate Piatra Neamț. Oraș de munte, aer curat... Luminița Stroia, aflată aici în vacanță, se simțea ca peștele în apă. Toate îi mergeau din plin. Bucuriile se țineau lanț. Din bucurie în bucurie, L.S. s-a gîndit că ar cam fi timpul să-și ofere și ea cîteva. Cu ce să începă ? Alegerea s-a oprit asupra Sucursalei județene C.E.C. Și, cum pe carnetul de economii avea deja o depunere de 100 de lei, treaba i s-a părut ușoară. Așa încît a „rotunjit" suma depusă cu încă 200 de lei. Da, trei sute era un capital satisfăcător pentru cineva născut într-o zodie atît de norocoasă. Pentru început, desigur. Funcționara C.E.C., superficială, îi restituie la cerere, 100 lei. Care s-au „topit" rapid. În aceeași zi S.L. a mai completat un formular de restituire. Aceeași funcționară i-a onorat din nou, aplicîndu-i conștiincios și ștampilele corespunzătoare mențiunilor false. Peste cîteva zile Luminița a mai „depus", în același mod 800 de lei. A cerut și i s-a înmînat suma de 400 lei. A fost un moment hotărîtor : L.S. s-a decis să nu-și mai irosească norocul cu fleacuri. 2 600 ar fi o depunere destul de onorabilă, și-a spus. Din care i s-a restituit, iarăși, 400 de lei. Care au fost și ultimii.

TELEGRAME

COMITETULUI CENTRAL AL PARTIDULUI MUNCITORESC SOCIALIST UNGAR

— BUDAPESTA —

Comitetul Central al Partidului Comunist Român, în numele comuniștilor, al poporului român, al secretarului general al partidului, tovarășul Nicolae Ceaușescu, vă adresează dumneavoastră, comuniștilor și poporului ungar, cu ocazia celei de-a 65-a aniversări a creării Partidului Comuniștilor din Ungaria, cordiale felicitări și un cald salut tovărășesc.

Partidul Comuniștilor din Ungaria a reprezentat forța organizată a clasei muncitoare, pentru apărarea intereselor fundamentale ale poporului ungar, pentru libertate și socialism.

Comuniștii, poporul român se bucură de realizările și succesele obținute de poporul ungar, după eliberarea țării de sub jugul fascist, sub conducerea Partidului Muncitoresc Socialist Ungar. Aceste succese au deschis largi perspective pentru realizarea năzuințelor de veacuri ale maselor populare — construirea societății socialiste dezvoltate, înflorirea economiei, științei și culturii în Ungaria.

Edificarea socialismului în țările noastre a pus baze trainice raporturilor de prietenie și solidaritate dintre Partidul Comunist Român și Partidul Muncitoresc Socialist Ungar, dintre Republica Socialistă România și Republica Populară Ungară, dintre cele două popoare ale noastre.

Ne exprimăm convingerea că relațiile dintre partidele și țările noastre se vor dezvolta, în spiritul convorbirilor rodnice dintre tovarășul Nicolae Ceaușescu, secretar general al Partidului Comunist Român, președintele Republicii Socialiste România, și tovarășul Janos Kádár, prim-secretar al Comitetului Central al Partidului Muncitoresc Socialist Ungar, al înțelegerilor convenite pentru dezvoltarea colaborării, prieteniei și bunei vecinătăți. Sintem siguri că aceste raporturi vor servi interesele poporului român și poporului ungar, cauza generală a socialismului, a păcii și solidarității internaționale.

Cu prilejul acestei aniversări, vă adresăm, stimați tovarăși, urări de noi succese în construirea societății socialiste dezvoltate în Republica Populară Ungară, bunăstare și fericire poporului ungar prieten.

COMITETUL CENTRAL AL PARTIDULUI COMUNIST ROMÂN

Excelenței Sale Mareșal MOBUTU SESE SEKO KUKU NGBENDU WA ZA BANGA

Președinte Fondator al Mișcării Populare a Revoluției, Președintele Republicii Zair

— KINSHASA —

Sărbătorirea Zilei naționale a Republicii Zair îmi oferă prilejul să vă adresez calde felicitări și cele mai bune urări de sănătate și fericire personală, de progres și prosperitate poporului zairez prieten.

Exprim convingerea că legăturile de prietenie și cooperare existente între partidele și țările noastre se vor extinde și aprofunda tot mai mult în interesul popoarelor român și zairez, al cauzei păcii, independenței naționale, colaborării și înțelegerii în lume.

NICOLAE CEAUȘESCU
Secretar general al Partidului Comunist Român, Președintele Republicii Socialiste România

Excelenței Sale AHMED SEKOU TOURÉ

Secretar general al Partidului Democrat din Guineea, Președintele Republicii Populare Revoluționare Guineea

CONAKRY

Realegerea dumneavoastră ca secretar general al Partidului Democrat din Guineea îmi oferă plăcuta ocazie de a vă adresa, în numele Partidului Comunist Român, al poporului român, precum și al meu personal, calde felicitări, împreună cu cele mai bune urări de sănătate și fericire, de succes în activitatea desfășurată în această funcție de înaltă răspundere consacrată realizării aspirațiilor poporului guineez.

Îmi exprim convingerea că, în spiritul celor convenite cu prilejul întâlnirilor și convorbirilor pe care le-am avut, relațiile de prietenie și cooperare dintre Partidul Comunist Român și Partidul Democrat din Guineea se vor dezvolta continuu, în interesul celor două partide, țări și popoare, al cauzei independenței, progresului și păcii.

NICOLAE CEAUȘESCU
Secretar general al Partidului Comunist Român, Președintele Republicii Socialiste România

Tovarășului NICOLAE CEAUȘESCU

Secretar general al Partidului Comunist Român

Dragă tovarășe Ceaușescu,

Vă rog să primiți mulțumirile mele sincere pentru mesajul călduros adresat cu ocazia celei de-a 75-a aniversări a zilei mele de naștere.

Aceasta reflectă relațiile frățești existente între cele două partide ale noastre și lupta noastră comună împotriva imperialismului, pentru pace, prietenie, democrație și socialism.

Cu cele mai bune urări și salutări comuniste,

EZEKIAS PAPAIOANNOU
Secretar general al Partidului Progresist al Oamenilor Muncii din Cipru (AKEL)

Excelenței Sale Domnului NICOLAE CEAUȘESCU

Președintele Republicii Socialiste România

Am fost deosebit de încântat să primesc amabilul dumneavoastră mesaj de felicitare și bune urări cu ocazia Zilei naționale a Sultanatului Oman.

Vă rog să acceptați cele mai bune urări de sănătate pentru Excelența Voastră și bunăstare pentru poporul român prieten.

QABOOS BIN SAID
Sultanul Omanului

Tovarășul Constantin Dăcălescu, prim-ministru al Guvernului Republicii Socialiste România, a trimis o telegramă primului ministru al Republicii Niger, Hamid Algabid, cu prilejul numirii sale în această funcție prin care îi adresează calde felicitări și cele mai bune urări de sănătate și deplin succes în îndeplinirea misiunii ce i-a fost încredințate. În telegramă se exprimă, totodată, convingerea că guvernele celor două țări vor acționa tot mai mult pentru întărirea raporturilor de prietenie și cooperare dintre țările și popoarele noastre.

AGENDA

Miercuri s-au deschis la București lucrările Conferinței naționale de energetică, organizată de Institutul central de cercetări energetice, Facultatea de energetică a Institutului politehnic București și Comitetul național român al Conferinței mondiale a energiei.

Axată pe aspectele principale ale gospodăririi raționale a energiei, această importantă manifestare științifică va oferi participanților prilejul unor dezbateri fructuoase, în cadrul celor 17 secții de lucru, a problemelor privind valorificarea combustibilului inferior, sistemele și tehnologiile de transportare și stocare a diferitelor forme de energie, energiile regenerabile, amenajările hidroenergetice, economia de energie, și, în special, de hidrocarburi.

CRONICĂ U.T.C.

Miercuri, Teobaldo Gomes Barbosa, secretar general al Tineretului African „Amilcar Cabral" (J.A.A.C.) din Guineea Bissau, care întreprinde, în cadrul unei delegații de partid, o vizită în țara noastră, a avut o întîlnire cu tovarășul Pantelimon Găvănescu, prim secretar al C.C. al U.T.C.

Cu acest prilej, s-a evidențiat dorința comună de a dezvolta și diversifica raporturile de cooperare între Uniunea Tineretului Comunist și J.A.A.C., în spiritul relațiilor existente între cele două partide și popoare.

REZULTATELE ÎNTRECERII SOCIALISTE DUPĂ 10 LUNI ALE ANULUI

Publicăm, în continuare, rezultatele obținute în întrecerea socialistă de alte colective de oameni ai muncii din industrie, transporturi, unități agricole și din domeniul turismului.

Pe baza rezultatelor obținute în cele zece luni care au trecut din acest an și a punctajului general, stabilit potrivit criteriilor de organizare a întrecerii, la sfîrșitul lunii octombrie (*), pe primele locuri se situează :

ÎN DOMENIUL TRANSPORTULUI ȘI DISTRIBUȚIEI ENERGIEI ELECTRICE

Locul I : Întreprinderea de rețele electrice Timișoara, cu 657,1 puncte.

Principalii indicatori de plan au fost depășiți cu : 21,5 la sută la producția netă în activitatea de construcții-montaj și la productivitatea muncii ; unitatea s-a încadrat în repartițiile de energie electrică și în prevederile de plan din bugetul de cheltuieli ; cheltuielile la 1 000 lei producție de construcții-montaj au fost mai mici decît cele planificate cu 0,8 la sută.

Locul II : Întreprinderea de rețele electrice Suceava.

Locul III : Întreprinderea de rețele electrice Iași.

***) Indicatorii privind producția netă, productivitatea muncii, costurile de producție și beneficiile sînt calculați pe nouă luni.**

ÎN DOMENIUL FORAJULUI SONDELOR DE ȚIȚEI ȘI GAZE

Locul I : Schela de foraj Tg. Ocna, județul Bacău cu 505,1 puncte.

Principalii indicatori de plan au fost depășiți cu : 16,4 la sută la producția fizică la forajul de exploatare-injecție, 8,3 la sută la producția fizică la forajul de mare adîncime ; 4,4 la sută la sonde terminate din foraj-total, 2,1 la sută la volumul producției normate ce revine pe o persoană ; consumurile de materii prime și materiale au fost mai mici decît cele normate cu 40,4 la sută, iar cele de combustibili și energie electrică cu 10,7 la sută.

Locul II : Schela de foraj Zădăreni, județul Arad.

Locul III : Schela de foraj Mediaș, județul Sibiu.

ÎN INDUSTRIA PRODUSELOR REFRACTARE

Locul I : Întreprinderea „Răsăritul" Brașov, cu 527,3 puncte.

Principalii indicatori de plan au fost depășiți cu : 18,6 la sută la producția netă, 1,8 la sută la producția fizică, 14,3 la sută la producția-marfă vîndută și încasată, 15,3 la sută la productivitatea muncii, 1,1 la sută la beneficii ; consumurile de materii prime și materiale au fost mai mici decît cele normate cu 18 la sută, iar cele de energie electrică și combustibili cu 8,3 la sută.

Locul II : Întreprinderea „Carbochim" Cluj-Napoca.

Locul III : Întreprinderea de produse refractare Pleașa — Ploiești.

ÎN INDUSTRIA CONSTRUCȚIILOR DE MAȘINI DE RIDICAT, MATERIAL RULANT, CONSTRUCȚII NAVALE ȘI ECHIPAMENT AERONAUTIC

Locul I : Întreprinderea „Turbomecanica" București, cu 928,1 puncte.

Principalii indicatori de plan au fost depășiți cu : 14,6 la sută la producția netă, 22,2 la sută la producția-marfă vîndută și încasată, 19,1 la sută la productivitatea muncii ; depășiri importante de plan au fost obținute la export ; consumurile de materii prime și materiale au fost mai mici decît cele normate cu 36,1 la sută, iar cele de energie electrică și combustibili cu 13,7 la sută.

Locul II : Întreprinderea de avioane Bacău.

Locul III : Întreprinderea de construcții aeronautice Ghimbav.

ÎN INDUSTRIA PRODUCĂTOARE DE MAȘINI-UNELTE, MECANICĂ FINĂ ȘI SCULE, ECHIPAMENT SPECIAL

Locul I : Întreprinderea de aparate și utilaje pentru cercetare București, cu 879,2 puncte.

Principalii indicatori de plan au fost depășiți cu : 4,4 la sută la producția fizică, 5,5 la sută la producția netă, 28,2 la sută la export, 4,8 la sută la producția-marfă vîndută și încasată, 2,9 la sută la productivitatea muncii, 10,3 la sută la beneficii ; consumurile de materii prime și materiale au fost mai mici decît cele normate cu 8,5 la sută, iar cele de energie electrică și combustibili cu 37,7 la sută.

Locul II : Întreprinderea nr. 2 Brașov.

Locul III : Întreprinderea „Precizia" București.

ÎN INDUSTRIA CHIMICĂ — SUBRAMURA PRELUCRAREA CAUCIUCULUI ȘI MASELOR PLASTICE

Locul I : Întreprinderea de anvelope „Victoria" Florești, județul Prahova, cu 897 puncte.

Principalii indicatori de plan au fost depășiți cu : 7,7 la sută la producția netă, 9,2 la sută la export, 7 la sută la producția-marfă vîndută și încasată ; depășiri importante de plan au fost obținute la livrările la fondul pieței și la beneficii ; consumurile de materii prime și materiale au fost mai mici decît cele normate cu 3,9 la sută, iar cele de energie electrică și combustibili cu 8,6 la sută.

Locul II : Întreprinderea de anvelope „Danubiana" București.

Locul III : Întreprinderea de articole tehnice din cauciuc Brașov.

ÎN INDUSTRIA CELULOZEI ȘI HÎRTIEI

Locul I : Întreprinderea de celuloză și hîrtie Suceava, cu 810,4 puncte.

Principalii indicatori de plan au fost depășiți cu : 2,8 la sută la producția netă, 6 la sută la producția-marfă vîndută și încasată, 2,7 la sută la productivitatea muncii ; depășiri de plan au mai fost obținute la export și la beneficii ; cheltuielile totale la 1 000 lei producție-marfă au fost mai mici decît cele planificate cu 1,4 la sută, iar consumurile de materii prime și materiale au fost, de asemenea, mai mici decît cele normate cu 3,4 la sută.

Locul II : Întreprinderea de hîrtie cretată și carton ondulat Ghimbav.

Locul III : Întreprinderea de hîrtie Bușteni.

ÎN INDUSTRIA TRICOTAJELOR

Locul I : Întreprinderea de tricotaje și perdele Pașcani, cu 1181,4 puncte.

Principalii indicatori de plan au fost depășiți cu : 1,5 la sută la producția netă, 3,5 la sută la producția-marfă vîndută și încasată, 1,7 la sută la productivitatea muncii, depășiri importante de plan au fost obținute la producția fizică, export și la livrări de mărfuri la fondul pieței ; consumurile de materii prime și materiale au fost, de asemenea, mai mici decît cele normate cu 3,9 la sută, iar cele de energie electrică și combustibili cu 15 la sută.

Locul II : Întreprinderea de tricotaje „Adesgo" București.

Locul III : Întreprinderea de tricotaje Sighetu Marmației.

ÎN INDUSTRIA CONFECȚIILOR

Locul I : Întreprinderea de confecții Scornicești, județul Olt, cu 804,3 puncte.

Principalii indicatori de plan au fost depășiți cu : 9 la sută la producția fizică și la producția netă, 11 la sută la producția-marfă vîndută și încasată, 8 la sută la productivitatea muncii, 1 la sută la beneficii și la livrări de mărfuri la fondul pieței ; depășiri importante de plan au fost obținute la export ; consumurile de materii prime și materiale au fost mai mici decît cele normate cu 5 la sută, iar cele de energie electrică și combustibili cu 1 la sută.

Locul II : Întreprinderea de confecții Tulcea.

Locul III : Întreprinderea de confecții Suceava.

ÎN INDUSTRIA VINULUI, BERII, SPIRTULUI, AMIDONULUI, APELOR MINERALE ȘI TUTUNULUI

Locul I : Întreprinderea de bere București, cu 982,3 puncte.

Principalii indicatori de plan au fost depășiți cu : 17,6 la sută la producția fizică, 13,9 la sută la producția netă, 5 la sută la producția-marfă vîndută și încasată, 8,3 la sută la productivitatea muncii ; depășiri importante de plan au fost obținute la export și beneficii ; cheltuielile totale la 1 000 lei producție-marfă au fost mai mici decît cele planificate cu 1,6 la sută, iar cele materiale cu 1,7 la sută.

Locul II : Întreprinderea de țigarete București.

Locul III : Întreprinderea de vinuri și șampanie „Zarea" București.

ÎN INDUSTRIA POLIGRAFICĂ

Locul I : Întreprinderea poligrafică „Banat" Timișoara, cu 543,3 puncte.

Principalii indicatori de plan au fost depășiți cu : 7,7 la sută la beneficii, 0,9 la sută la producția fizică ; 0,5 la sută la productivitatea muncii ; depășiri importante de plan au fost obținute la export ; consumurile de energie electrică au fost mai mici decît cele normate cu 7,7 la sută.

Locul II : Întreprinderea poligrafică „13 Decembrie 1918" București.

Locul III : Întreprinderea poligrafică Bacău.

ÎN AGRICULTURA DE STAT — UNITĂȚI CU PROFIL AVICOL

Locul I : Întreprinderea avicolă de stat Bacău, cu 903 puncte.

Principalii indicatori de plan au fost depășiți cu : 22,8 la sută la producția și la livrările de carne la fondul de stat, 19 la sută la producția de ouă, 17 la sută la livrările de ouă la fondul de stat ; depășiri importante de plan au fost obținute la efectivele de păsări la sfîrșitul perioadei și la beneficii ; cheltuielile la 1 000 lei producție-marfă au fost mai mici decît cele planificate cu 7,7 la sută.

Locul II : Întreprinderea avicolă de stat Buftea.

Locul III : Întreprinderea avicolă de stat Suceava.

ÎN DOMENIUL TRANSPORTURILOR FEROVIARE — STAȚII DE CALE FERATĂ

Locul I : Stația de cale ferată Curtici, cu 465,8 puncte.

Principalii indicatori de plan au fost depășiți cu : 29,7 la sută la volumul de transport, 32,7 la sută la productivitatea muncii, 17,6 la sută la utilizarea mijloacelor de transport, 1,6 la sută la greutatea medie brută a trenurilor de marfă ; staționarea vagoanelor de marfă în tranzit cu manevră a fost mai mică decît cea planificată cu 2,5 la sută, iar la încărcare-descărcare cu 1,3 la sută ; consumul de energie electrică și combustibili a fost mai mic decît cel normat cu 18,5 la sută.

Locul II : Stația de cale ferată Iași.

Locul III : Stația de cale ferată Petroșani.

ÎN DOMENIUL TRANSPORTURILOR AERIENE ȘI NAVALE

Locul I : Întreprinderea de aviație utilitară București cu 486,3 puncte.

Principalii indicatori de plan au fost depășiți cu : 17,3 la sută la producția netă, 4,5 la sută la venituri, 20 la sută la productivitatea muncii, 6,5 la sută la utilizarea mijloacelor de transport ; depășiri importante de plan au fost obținute la beneficii ; consumul de energie electrică și combustibili a fost mai mic decît cel normat cu 3,7 la sută.

Locul II : Întreprinderea de exploatare portuară Constanța a Ministerului Industriei Metalurgice.

Locul III : Întreprinderea de exploatare portuară Constanța a Ministerului Transporturilor și Telecomunicațiilor.

ÎN DOMENIUL TURISMULUI — OFICII JUDEȚENE

Locul I : Întreprinderea de hoteluri și restaurante București, cu 238 puncte.

Principalii indicatori de plan au fost depășiți cu : 6 la sută la desfaceri de alimentație publică, 1 la sută la prestări servicii pentru populație, 5 la sută la încasări medii pe un lucrător, 6,4 la sută la beneficii, 3,1 la sută la coeficientul de utilizare a capacității de cazare.

Locul II : Oficiul județean de turism Vîlcea.

Locul III : Oficiul județean de turism Vrancea.

Manifestări consacrate Unirii

Sub auspiciile Arhivelor Statului, filiala din Tulcea și ale Muzeului Delta Dunării, în această localitate s-a deschis o amplă expoziție fotodocumentară cu tema: „Lupta poporului român pentru unitate și independență națională, pentru construirea societății socialiste multilateral dezvoltate în România". Expoziția ilustrează pregnant un adevăr sugestiv formulat de tovarășul Nicolae Ceaușescu, și anume acela că „Făurirea statului național unitar român nu este un dar sau rezultatul unor conferințe internaționale, ci rodul luptei neobosite duse de cele mai înaintate forțe ale societății, de masele largi populare pentru unire, este produsul legic al dezvoltării istorice, sociale și naționale a poporului român". În cadrul expoziției sînt înfățișate, de asemenea, ecourile vii ale actului istoric de la 1 Decembrie 1918 în rîndurile populației din Dobrogea, care și-a avut și ea reprezentanți la Alba Iulia. Sînt prezentate, totodată, cronologic, aspecte definitorii ale drumului parcurs de poporul nostru pe calea construirii noii orînduiri sociale, marile sale izbînzi obținute sub conducerea Partidului Comunist Român, în special, în această cea mai înfloritoare epocă din istoria patriei — epoca Ceaușescu, timp fertil în care cutezătoarele visuri ale înaintașilor au devenit realități concrete, iar țara noastră, liberă și prosperă, și-a căpătat locul meritat în concertul națiunilor lumii.

Manifestări dedicate aceluiași eveniment — simpozioane, dezbateri, expuneri, spectacole omagiale — au loc și în alte localități ale județului Tulcea. Comitetul județean Tulcea al U.T.C. a lansat în aceste zile concursul pe bază de buletine cu tema: „Istoria — martorul viu al permanenței noastre pe acest tărîm milenar".

● Sub genericul „Unirea — ideal suprem al națiunii române", miercuri după-amiază s-a deschis la Biblioteca județeană „Mihai Eminescu" din Botoșani o amplă expoziție omagială de carte. Sînt prezentate lucrări de istorie și beletristică, veritabile mărturii despre lupta poporului nostru pentru făurirea unității naționale și a statului unitar național, relevînd, în același timp, împlinirile revoluționare înscrise pe pămîntul patriei în anii socialismului. Cu acest prilej, membrii Cenaclului Uniunii scriitorilor din localitate au prezentat un recital de poezie patriotică intitulat „Românii toți se adună".

● În cadrul galeriei „Agora" din municipiul Reșița s-a deschis o expoziție omagială de artă plastică dedicată aniversării a 65 de ani de la marea unire de la 1 Decembrie 1918. Lucrările expuse, aparținînd patrimoniului artistic al Muzeului județean de istorie, reprezintă oameni de seamă din epoca luptei poporului român pentru desăvîrșirea unității naționale și făurirea statului național unitar român.

● La cluburile muncitorești, precum și în numeroase licee din municipiul Brăila au fost organizate simpozioane și expuneri abordînd tema luptei poporului român pentru înfăptuirea idealului de unitate, libertate și independență națională. Cu același prilej, au fost organizate ample expoziții de carte social-politică, la loc de frunte aflîndu-se operele președintelui României socialiste, tovarășul Nicolae Ceaușescu, spectacole omagiale de muzică și poezie patriotică avînd genericul : „E scris pe tricolor Unire". De asemenea, în localități rurale brăilene au avut loc simpozioane și expuneri pe tema „Semnificația Marii Uniri de la 1 Decembrie 1918 în viața și istoria poporului român", urmate de recitaluri de muzică și poezie dedicate marilor eroi ai neamului, frumoaselor împliniri din anii luminoși ai construcției socialiste.

CONCURSUL PROFESIONAL „MÎINI MĂIESTRE"

A luat sfîrșit la Iași în cadrul celei de-a VI-a ediții a concursului profesional „Mîini măiestre" etapa a II-a cuprinzînd meseria de confecționer îmbrăcăminte din țesături, concurs organizat de Uniunea Tineretului Comunist în colaborare cu Ministerul Industriei Ușoare și Comitetul Uniunii sindicatelor din întreprinderile industriei ușoare. Concursul a mobilizat în etapa de masă peste 15 mii de tineri în finală ajungînd cei mai buni după o riguroasă selecție la nivelul județelor. Schimbul de experiență ce s-a desfășurat cu acest prilej a scos încă o dată în evidență efortul pe care tinerii ce lucrează în acest sector al economiei naționale îl depun pentru economisirea de materii prime, pentru reintroducerea în circuitul productiv a deșeurilor textile, pentru continua ridicare a calificării profesionale. Cei 34 de finaliști au parcurs mai întîi o probă scrisă ce a solicitat atît cunoștințe teoretice cît și practice, un grad sporit de dificultate. A urmat apoi proba cu public și după un baraj pe podiumul învingătorilor au urcat : Bratu Mariana (București) locul I, Negreș Maria (Timișoara) locul II, Vasilache Elena (Iași) locul III, Baba Maria (Alba) mențiune.

CĂTĂLIN BORDEIANU

CINEMA

● **Fructe de pădure:** SCALA — 9; 11,15; 13,30; 15,45; 18; 20,15, FAVORIT — 9; 11,15; 13,30; 15,45; 18; 20,15, GRIVIȚA — 9; 11,15; 13,30; 15,45; 18; 20.

● **Întoarce-te și mai privește o dată:** CENTRAL — 9; 11,15; 13,30; 15,45; 18; 20; **Stejar — extremă urgență** — 22.XI. — 9; 11,15; 13,30; 15,45; 18; 20; **Zidul** — 23.XI. — 9; 11,15; 13,30; 15,45; 18; 20: **Ultima frontieră a morții** — 24.XI. — 9; 11,15; 13,30; 15,45; 18; 20; **Omul care ne trebuie** — 25.XI. — 9; 11,15; 13,30; 15,45; 18; 20; **Probleme personale** — 26.XI. — 9; 11,15; 13,30; 15,45; 18; 20; **Partidul, inima țării** — 27.XI. — 9; 11,15; 13,30; 15,45; 18; 20.

● **Serbările galante:** EXCELSIOR — 9; 11,15; 13,30; 15,45; 18; 20,15; GLORIA — 9; 11,15; 13,30; 15,45; 18; 20,15.

● **Pe malul sting al Dunării albastre:** LIRA — 15,30; 17,30; 19,30; GIULEȘTI — 9; 11,15; 13,30; 15,45; 18; 20.

● **Balul de sîmbătă seara:** FERENTARI — 15,30; 17,30; 19,30.

● **Lovind o pasăre de pradă:** MELODIA — 9; 11,15; 13,30; 15,45; 18; 20,15; FLAMURA — 8,30; 11; 15,30; 17,45; 20.

● **Căruța cu mere:** MIORIȚA — 9; 11,15; 13,30; 15,45; 18; 20.

● **Baloane de curcubeu:** MUNCA — 15; 17,13; 19,30.

● **Neamul Șoimăreștilor:** ARTA — 9; 12; 16,30, **Albinuța** — 17; 19.

● **Călărețul cu calul de aur:** LUCEAFĂRUL — 9; 11,15; 13,30; 15,45; 18; 20.

● **Atentatul de la Sarajevo:** CAPITOL — 9; 11,30; 14; 16,30; 19.

● **Urgent... secret...:** FESTIVAL — 9; 11,15; 13,30; 15,45; 18; 20,15.

● **Artista, dolarii și ardelenii:** BUCUREȘTI — 9; 11,15; 13,30; 15,45; 18; 20.

● **Program de desene animate:** DOINA — 9; 11; 13; 17,15. **S-a întîmplat lîngă Rostov** — 15; 19,15.

● **Cîntecul e viața mea:** BUZEȘTI — 15,30; 17,30; 19,30.

TV

PROGRAMUL I

15,00 Telex. 15,05 Film serial: „Karino" (color) — episodul 7. 15,30 Studioul tineretului. 16,15 Imagini din Zair. 16,30 Închiderea programului. 20,00 Telejurnal (parțial color). 20,20 Actualitatea în economie ● Energia, o problemă a noastră, a tuturor. 20,35 65 de ani de la făurirea statului național unitar român. Impresionantă evocare a luptei pentru unitate, independență și libertate. 20,50 Cîntecele Unirii. 21,00 Fotograme din realitate. 21,40 Anchetă TV : Ordine, disciplină, spirit muncitoresc. 22,00 Discorama (color). 22,15 Telejurnal (parțial color).

PROGRAMUL II

20,00 Telejurnal. 20,20 Agendă bucureșteană. 20,35 Concertul Orchestrei simfonice a Radioteleviziunii. 22,15 Telejurnal.

azi

INFORMAȚII·NOTE·SAH·FILATELIE·UMOR
INSEMNĂRI·MUZICĂ·JOCURI·EPIGRAME

Pe cîțiva quadrați

● „Săptămîna științei și tehnicii pentru tineret", organizată de Comitetul județean Brăila al U.T.C., a cuprins, pe lîngă expoziția de creație tehnico-științifică deschisă în holul cinematografului „Republica", numeroase expuneri, dezbateri, schimburi de experiență și mese rotunde la care au participat secretari ai comitetelor U.T.C. din unități economice și licee, responsabili cu activitatea profesional-științifică, președinții și membrii comisiilor de creație tehnico-științifică, tineri muncitori cu înaltă calificare ● La Casa de cultură „Vasile Alecsandri" din Bacău s-a deschis Expoziția bilaterală de maximafilie România-Ungaria. După TEMBAX și BALCANMAX, după Expoziția republicană „125 de ani de marcă poștală românească", de la Iași, manifestarea de la Bacău vine să întregească șirul acțiunilor filatelice de amploare ale anului 1983. Cu acest prilej s-au pus în circulație un întreg poștal și un set de ilustrate maxime pe tema „Colaborarea intereuropeană 1983" ● În cadrul manifestărilor prilejuite de aniversarea a 65 de ani de la crearea statului național unitar român, cenaclurile literare „Daco-România" din Alba Iulia și „Alexandru Vlahuță" din Tîrgoviște, au organizat în mai multe localități sucevene și dîmbovițene șezători literare sub genericul „Decembrie luminează țara".

La cererea zecilor de mii de tineri și la invitația comitetelor județene ale U.T.C.

SERBĂRILE SCÎNTEII TINERETULUI

Organizate de C.C. al U.T.C. în colaborare cu Redacția de tineret a Radioteleviziunii Române, „Serbările Scînteii tineretului" se vor reîntîlni cu tinerii lor prieteni după cum urmează :

În județul CARAȘ-SEVERIN
— 24 noiembrie — **Reșița** — Sala sporturilor
În județul TIMIȘ
— 25 noiembrie — **Lugoj**
— 26 noiembrie — **Timișoara** — Sala sporturilor „Olimpia"
În județul ARAD
— 27 noiembrie — **Arad**

Biletele au fost puse în vînzare prin organizațiile U.T.C. din întreprinderi, școli și instituții.

„ENIGMELE TERREI"

La Liceul „Spiru Haret" din Capitală a avut loc, în organizarea cercului de combatere a misticismului „Enigmele Terrei" al elevilor, o dezbatere cu tema „Triunghiul Bermudelor". La această ședință a cercului au participat directorii adjuncți cu probleme educative de la liceele din sectorul 2 și invitați de la revista „Știință și tehnică".

DESPRE BĂILE HERCULANE...

...E bine cunoscut faptul : *Nu de mult a împlinit 1 830 de ani de la prima atestare documentară și că dispun de condiții moderne pentru tratament și cazare capabile să satisfacă anual circa 90 000 de solicitanți din țară și străinătate.*

Se știe însă mai puțin : *că unul dintre factorii fundamentali care asigură pulsul actual al existenței Băilor Herculane îl constituie cei aproximativ 1 000 de uteciști. Despre aceasta ne vorbește Florentina Stroiescu, secretara comitetului orășenesc U.T.C. — ea însăși asistentă medicală într-una din bazele de tratament ale stațiunii.*

„Prioritatea noastră economică o constituie, e limpede «Industria sănătății». Avem se poate vedea hoteluri și baze moderne de tratament de ținută mondială, vile și diverse servicii care combinate cu bogăția apelor minerale care te dăruiesc cu vigoarea lui Hercule, cum se spunea încă în antichitatea romană, și care fac din Băile Herculane o vestită oază de sănătate. Colegii mei se străduiesc să-și ridice permanent nivelul cunoștințelor profesionale participînd la cursuri de reciclare, la cursurile de limbi străine și efectuînd un intens studiu individual. Dovezi elocvente sînt creșterea permanentă a calității serviciilor prestate, a mulțumirilor oamenilor muncii veniți la odihnă și tratament, precum și dorința acestora de a reveni".

O ultimă secvență a acestor însemnări se cuvine consacrată secretarei U.T.C. însăși, un exemplu de muncă și atitudine pentru toți tinerii din Herculane — conchide clar și răspicat dr. Răileanu Bogdan — directorul policlinicii balneare, care o situează în fruntea celor ce se îngrijesc aici de cei veniți la tratament. (F. LEREA).

LA PESCUIT

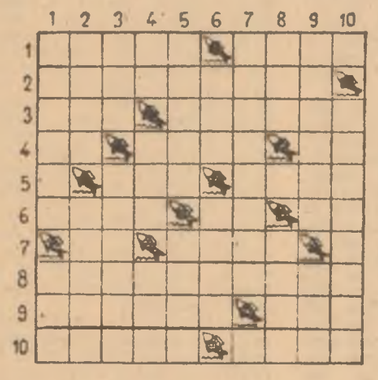

ORIZONTAL : 1. Sturion apreciat pentru icrele lui negre — Peste de apă dulce cu botul lung și ascuțit. 2) Înotătoare la pește 3) Luntre mică pescărească (reg.) — Fire cu momeală 4) Icre la urmă! — Pește de apă dulce cu botul scurt, conic și rotunjit — Ocheană la început ! 5) Partea din față a peștelui — Balenă (inv.) 6) Supus — Începe desfășurarea mulinetei ! — Prima notă 7) Moruni fără cap și coadă ! — Tentația peștelui 8) Ca la cherhana 9) Fixează traulerul la locul de pescuit (pl.) — Zeamă de mămăligă 10) Plasă din nuiele pentru oprirea peștelui — Ținut permanent la mare.

VERTICAL : 1) Pește de mare cu spatele albastru-verzui — Stins. 2) Plasă de pescuit — Pești înruditi cu crapul, cu corpul alungit 3) Fluviu care se varsă în Marea Nordului printr-o deltă — Condiment la saramura de pește (reg) 4) În centru la pupa ! — Undă mare de apă — Unealtă de pescuit din împletitură de nuiele 5) Pulbere de mare — Tub metalic prin care trece lanțul ancorei 6) Rîu în Austria — Bazin natural cu pești 7) Pești de baltă cu corpul turtit lateral 8) Localitate în vestul Indiei — Celulă producătoare și purtătoare de spori interni, specifică unor ciuperci 9) Pește cu scheletul cartilaginos, cu pielea fără solzi și cu coada formată din doi lobi inegali — Scrumbie mică de mare 10) Tegumentul extern al meduzei.

Dicționar : OTZ, ERU, ASCA.

CONSTANTIN STĂNESCU
Ploiești

Rubrică realizată de CONSTANTIN STAN

Primită cu un interes deosebit, cu aprecieri elogioase, de reputați oameni de știință sovietici

LA MOSCOVA A APĂRUT LUCRAREA TOVARĂȘEI ACADEMICIAN DOCTOR INGINER ELENA CEAUȘESCU

„NOI CERCETĂRI ÎN DOMENIUL COMPUȘILOR MACROMOLECULARI"

MOSCOVA 23 — Trimisul Agerpres, Mihai Fabian, transmite: La Moscova a avut loc un remarcabil eveniment editorial — apariția în Editura „Himia" a lucrării tovarășei academician doctor inginer Elena Ceaușescu „Noi cercetări în domeniul compușilor macromoleculari".

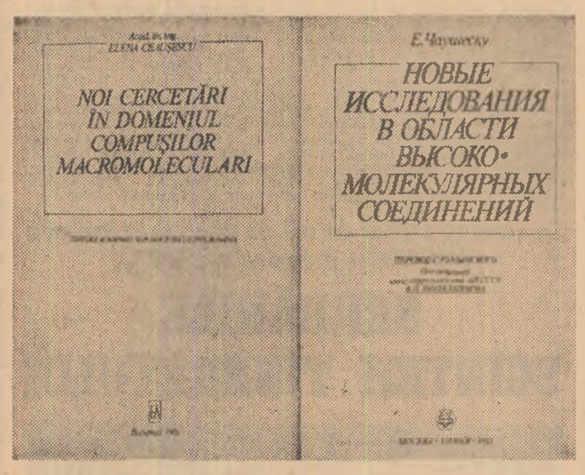

În legătură cu aceasta, în capitala U.R.S.S. s-a desfășurat, miercuri, o manifestare oficială cu participarea largă a unor reprezentanți de frunte ai vieții științifice sovietice, cadre din conducerea Academiei de Științe a U.R.S.S., Ministerului Industriei Chimice, Ministerului Afacerilor Externe, ai altor ministere și organe centrale, academicieni, profesori universitari, alți oameni de știință din institute de cercetare și de învățământ superior din Moscova, precum și a unor reprezentanți ai oamenilor de știință și specialiștilor români.

Au fost prezenți acad. G. K. Skriabin, secretar general al Academiei de Științe a U.R.S.S., acad. A. M. Prohorov, laureat al Premiului Nobel, academicienii B. K. Vainstein, G. N. Flerov, din conducerea Institutului unificat de cercetări nucleare de la Dubna, F. V. Bunkin, membri corespondenți ai Academiei de Științe, profesori universitari, alți oameni de știință și specialiști sovietici.

Cuvintul de deschidere a fost rostit de Traian Dudaș, ambasadorul Republicii Socialiste România în U.R.S.S.

Din partea română au luat cuvintul acad. prof. Ion Ursu, prim-vicepreședinte al Consiliului Național pentru Știință și Tehnologie, prof. Nicolae Bărbulescu, adjunct al ministrului industriei chimice, prof. Gheorghe Marcu și alții.

Cu acest prilej, reputații oameni de știință sovietici acad. G. K. Skriabin, acad. G. N. Flerov, V. S. Smirnov, adjunct al ministrului industriei chimice, și alții au subliniat în mod deosebit în cuvintul lor înaltul nivel științific, remarcabila importanță teoretică și practică a lucrării tovarășei academician doctor inginer Elena Ceaușescu, în care sînt prezentate valoroase rezultate ale unor cercetări proprii îndelungate, care reprezintă, totodată, o contribuție însemnată la dezvoltarea pe mai departe a acestui domeniu de mare actualitate — chimia compușilor macromoleculari.

Apariția acestei noi lucrări reprezintă un aport deosebit la îmbogățirea literaturii de specialitate în domeniul sintezei și caracterizării compușilor macromoleculari, la soluționarea pe bază de principii tehnice noi a unor probleme de interes științific și economic deosebit.

Fiind apreciată elogios de către cei prezenți, ca o lucrare de referință în domeniul chimiei polimerilor sintetici, lucrarea constituie, în același timp, un model de abordare și conducere a unor cercetări științifice, de la cercetarea fundamentală la finalizarea practică.

În acest sens au atras atenția în mod deosebit tehnologiile de obținere a bloc-polimerilor, elastomerilor termoplastici, sinteza unor polimeri prin policondensare și a polimerilor modificați pentru obținerea cauciucului ciclizat.

Salutînd apariția în limba rusă a unei cărți atît de importante în domeniul chimiei polimerilor, oamenii de știință sovietici și-au exprimat convingerea că aceasta va contribui la cunoașterea în U.R.S.S. a preocupărilor din România în acest domeniu atît de important, la întărirea tradiționalelor relații de prietenie sovieto-române.

Exprimînd opinia că lucrarea constituie o nouă și excepțională realizare a școlii de chimie din România, vorbitorii au subliniat rolul remarcabil al tovarășei academician doctor inginer Elena Ceaușescu în conducerea acestei școli, puternicul impuls dat preocupărilor pentru elaborarea de lucrări de cercetare teoretice și de dezvoltare, pentru punerea la punct de tehnologii moderne de mare eficiență economică.

Apariția în limba rusă a cărții tovarășei academician doctor inginer Elena Ceaușescu a fost apreciată ca un remarcabil moment în dezvoltarea și adîncirea colaborării tehnico-științifice româno-sovietice.

Apărută inițial în limba română și ulterior în alte limbi, această lucrare, editată acum și în limba rusă, cuprinde o parte însemnată din rezultatele remarcabile ale lucrărilor de cercetare științifică și inginerie tehnologică în domeniul chimiei polimerilor, al sintezei și caracterizării compușilor macromoleculari.

În prefața la ediția în limba rusă a lucrării, apărută în îngrijirea acad. A. N. Pravednikov, sînt relevate personalitatea tovarășei academician doctor inginer Elena Ceaușescu, „specialist de seamă în domeniul chimiei și tehnologiei compușilor macromoleculari", și importanța științifică și practică a cărții „care reprezintă un interes deosebit pentru un cerc larg de specialiști din acest domeniu".

DE PESTE HOTARE

STIRI · NOTE · COMENTARII · STIRI · NOTE · COMENTARII · STIRI · NOTE · COMENTARII

CONAKRY

Schimb de mesaje la nivel înalt româno-guineez

CONAKRY 23 (Agerpres). — Din partea tovarășului Nicolae Ceaușescu, secretar general al Partidului Comunist Român, președintele Republicii Socialiste România, și a tovarășei Elena Ceaușescu, a fost transmis tovarășului Ahmed Sekou Touré, secretar general al Partidului Democrat din Guineea, președintele Republicii Populare Revoluționare Guineea, și tovarășei Andrée Touré, un cald mesaj de prietenie, împreună cu cele mai bune urări de sănătate și fericire personală, de progres și prosperitate poporului guineez.

Mulțumind pentru mesaj, tovarășul Ahmed Sekou Touré a transmis tovarășului Nicolae Ceaușescu și tovarășei Elena Ceaușescu, din partea sa și a tovarășei Andrée Touré, un călduros salut prietenesc, urări de fericire personală și succes, precum și de progres poporului român.

Schimbul de mesaje a fost prilejuit de primirea de către tovarășul Ahmed Sekou Touré a delegației Partidului Comunist Român, condusă de tovarășul Ilie Verdeț, membru al Comitetului Politic Executiv, secretar al C.C. al P.C.R., care a participat la cel de-al XII-lea Congres al Partidului Democrat din Guineea.

În timpul întrevederii, desfășurată într-o atmosferă cordială, au fost abordate aspecte ale relațiilor româno-guineeze, exprimîndu-se dorința comună de amplificare a colaborării între cele două partide, țări și popoare, în interesul reciproc, al cauzei păcii, independenței naționale și progresului în lume.

La primire a participat Petru Despot, ambasadorul României în Republica Populară Revoluționară Guineea.

Manifestări consacrate celei de-a 65-a aniversări a creării statului național unitar român

HANOI 23 (Agerpres). — O manifestare culturală consacrată împlinirii a 65 de ani de la făurirea statului național unitar român a avut loc la Ambasada României din Hanoi. Cu acest prilej, a fost prezentată expunerea „Conștiința unității poporului român — o forță invincibilă", urmată de vizionarea unui film românesc și o audiție de muzică românească.

CIUDAD DE MEXICO 23 (Agerpres). — La Universitatea Autonomă din orașul mexican Toluca a avut loc o masă rotundă cu ocazia manifestărilor organizate în Mexic pentru marcarea împlinirii a 65 de ani de la crearea statului național unitar român.

Profesorul Eugenio Nunez a conferențiat despre originea poporului român, civilizația și cultura sa.

Poetul Darie Novăceanu a evocat momente importante din literatura noastră, subliniind rolul scriitorilor în redarea cu mijloacele lor specifice a faptelor de eroism ale românilor de-a lungul istoriei în lupta lor pentru apărarea independenței și suveranității naționale.

La rîndul său, ambasadorul României la Ciudad de Mexico s-a referit la trecutul glorios al poporului român, la mărețele realizări din prezent.

Evocarea momentului istoric a fost reflectată și prin recitarea unor versuri din operele unor cunoscuți poeți români.

VIENA 23 (Agerpres). — Pentru marcarea celei de-a 65-a aniversări a creării statului național unitar român, în Austria au avut loc manifestări festive în orașele Graz, Leibnitz și Ligist din Styria. Cu acest prilej, Viorel Cosma, profesor la Conservatorul din București, a vorbit despre semnificația evenimentului și a prezentat succesele școlii muzicale românești în contextul european. Au urmat concerte festive, cu lucrări de George Enescu, Tiberiu Bredicean, Doru Popovici, Nicolae Bretan și Gherase Dendrino, interpretate de artiști români. Concertele s-au bucurat de un deosebit succes.

Postul de radio ORF-Graz a transmis integral concertul din această localitate, iar presa locală a publicat cronici elogioase la adresa creației românești și a interpreților.

ROMA 23 (Agerpres). — Cu prilejul celei de-a 65-a aniversări a creării statului național unitar român, la Biblioteca română din Roma a avut loc vernisajul expoziției pictorului Constantin Piliuță.

Manifestarea, la care au participat reprezentanți ai Ministerului Afacerilor Externe, Ministerul Bunurilor Culturale, ai primăriei din Roma, oameni de cultură și artă, ziariști, un numeros public, s-a bucurat de mult succes.

Vizita primului ministru al guvernului român, tovarășul Constantin Dăscălescu, în R.P. Chineză

BEIJING 23 (Agerpres). — Corespondența de la Ioan Erhan: Tovarășul Constantin Dăscălescu, membru al Comitetului Politic Executiv al C.C. al P.C.R., prim-ministru al Guvernului Republicii Socialiste România, a avut miercuri dimineața o întrevedere cu tovarășul Deng Xiaoping, membru al Comitetului Permanent al Biroului Politic al C.C. al P.C. Chinez, președintele Comisiei Centrale Consultative a P.C. Chinez, președintele Comisiei Militare Centrale a Republicii Populare Chineze și al Comisiei Militare a C.C. al P. C. Chinez.

Din partea tovarășului Nicolae Ceaușescu, secretar general al Partidului Comunist Român, președintele Republicii Socialiste România, primul ministru român a transmis tovarășului Deng Xiaoping un cald salut prietenesc și cele mai bune urări de sănătate, de noi succese în activitatea de înaltă răspundere pe care o desfășoară în conducerea partidului și statului. Au fost evocate întîlnirea și convorbirile rodnice pe care tovarășul Nicolae Ceaușescu le-a avut cu tovarășul Deng Xiaoping, în timpul vizitei efectuate anul trecut la Beijing.

Mulțumind, tovarășul Deng Xiaoping a rugat să se transmită din partea sa tovarășului Nicolae Ceaușescu un salut cordial, prietenesc, cele mai calde urări de sănătate și fericire, iar poporului român prieten urări de noi succese în edificarea socialistă a țării.

În cursul convorbirii care a avut loc, a fost relevat, cu profundă satisfacție, cursul ascendent al relațiilor tradiționale de prietenie și strînsă colaborare dintre cele două partide, țări și popoare. A fost evidențiat rolul determinant pe care îl au, asupra dezvoltării și întăririi relațiilor româno-chineze, întîlnirile și hotărîrile convenite în cadrul dialogului la nivel înalt desfășurat la București și Beijing. În acest cadru a fost exprimată hotărîrea Partidului Comunist Român și a Partidului Comunist Chinez, a României și Chinei de a acționa și în viitor pentru dezvoltarea pe multiple planuri a raporturilor de strînsă colaborare, în interesul reciproc, al cauzei generale a socialismului, păcii, independenței și cooperării internaționale.

În timpul convorbirii s-a făcut o largă informare reciprocă asupra mersului construcției socialismului în cele două țări. S-a subliniat, cu acest prilej, că dezvoltarea pe mai departe a colaborării economice constituie un factor de o deosebită importanță în amplificarea relațiilor dintre partidele, țările și popoarele noastre. Întîlnirea a pus în evidență faptul că potențialul economic, tehnic și științific, posibilitățile, necesitățile și resursele economiilor celor, două țări, aflate în plină dezvoltare și modernizare, asigură realizarea acestui obiectiv. În acest context, s-a exprimat voința părților de a da un impuls și mai puternic colaborării economice pe multiple planuri, reciproc avantajoase, prin acțiuni care să-și arate roadele începînd încă din anul 1984. A fost reafirmată, totodată, convingerea că intensificarea colaborării economice oferă avantaje ambelor economii naționale, posibilitatea diminuării, într-o mai mare măsură, a influențelor negative ale actualei conjuncturi internaționale.

S-a procedat, totodată, la un cuprinzător schimb de păreri asupra unor probleme internaționale de interes comun, care a evidențiat cu putere identitatea sau apropierea punctelor de vedere ale celor două țări.

Tovarășul Deng Xiaoping a subliniat activitatea neobosită și inițiativele valoroase de pace ale tovarășului Nicolae Ceaușescu, în promovarea destinderii, pentru eliminarea pericolului de război nuclear pe planeta noastră și asigurarea securității în lume. S-au subliniat rodnica și strînsa colaborare dintre țările noastre în viața politică internațională, voința comună de a intensifica în continuare conlucrarea în toate problemele majore ale vieții internaționale, în conformitate cu interesele ambelor popoare, ale cauzei generale a socialismului, păcii și înțelegerii în lume.

În încheierea întrevederii, s-a exprimat convingerea că trebuie întreprins totul pentru dezvoltarea și amplificarea prieteniei, solidarității și colaborării dintre cele două partide, țări și popoare.

La întrevedere, desfășurată într-o atmosferă de caldă prietenie și cordialitate, au participat membrii delegației care-l însoțesc pe primul ministru al guvernului român în vizita oficială și ambasadorii celor două țări la Beijing și București.

★

Miercuri după-amiază tovarășul Constantin Dăscălescu a sosit la Shanghai, fiind însoțit de tovarășii Jiang Zemin, ministrul industriei electronice, Qian Qichen, adjunct al ministrului afacerilor externe, de alte persoane oficiale chineze. La sosire, primul ministru român a fost salutat de Wang Daohan, primarul municipiului Shanghai.

În această mare metropolă, cetatea industriei moderne, un avanpost al accelerării procesului de modernizare socialistă a R.P. Chineze, a fost vizitată Fabrica de televizoare nr. 1. Discuțiile purtate cu conducerea întreprinderii au pus în evidență însemnate posibilități care există pentru lărgirea și diversificarea colaborării economice dintre România și China. S-a apreciat că sporirea schimburilor comerciale bilaterale, a colaborării, cooperării în producție dintre cele două țări servește interesele construcției socialiste în cele două țări, contribuie la creșterea bunăstării popoarelor român și chinez.

În continuare, s-au vizitat zona portuară și Șantierul naval din Shanghai.

★

Tovarășul Constantin Dăscălescu a avut, la Shanghai, o întîlnire cu Wang Daohan, primarul municipiului, și alți membri ai conducerii de stat și partid locale. În cadrul discuției, s-a subliniat că vizita primului ministru român în China constituie o expresie a bunelor relații de prietenie frățească, solidaritate militantă și colaborare multilaterală dintre partidele, țările și popoarele noastre, întemeiate pe principiile respectării independenței și suveranității naționale, egalității depline în drepturi, pe stimă, respect și întrajutorare tovărășească.

Desfășurate într-o atmosferă caldă, prietenească, discuțiile au relevat dorința reciprocă de a adînci și mai mult conlucrarea reciproc avantajoasă, de a folosi mai puternic posibilitățile pe care le oferă potențialul economic și tehnico-științific în continuă creștere al României și Chinei pentru diversificarea și lărgirea raporturilor bilaterale.

Guvernul popular al municipiului Shanghai a oferit un dineu în onoarea primului ministru al guvernului român. În acest prilej, s-a toastat în sănătatea conducătorilor de partid și de stat ai celor două țări, pentru prosperitatea și înflorirea României și R. P. Chineze, pentru bunăstarea celor două popoare prietene, pentru dezvoltarea și adîncirea pe multiple planuri a colaborării și solidarității militante dintre România și China.

Un remarcabil moment în istoria poporului ungar

Comuniștii, oamenii muncii din R.P. Ungară marchează astăzi un eveniment de deosebită semnificație din viața poporului ungar. Se împlinesc 65 de ani de la crearea Partidului Comuniștilor din Ungaria, victorie de seamă în lupta clasei muncitoare din țara vecină și prietenă împotriva exploatării și asupririi, pentru eliberare socială.

Actul istoric de la 24 noiembrie 1918 nu s-a produs, firește, din senin. El a venit ca o încununare a luptelor îndelungate purtate de forțele cele mai înaintate ale clasei muncitoare pentru apărarea drepturilor și intereselor fundamentale ale oamenilor muncii, ale maselor populare. Evoluția contradicțiilor sociale interne din acea perioadă, adîncite și acutizate suplimentar de povara uriașă a războiului asupra maselor muncitoare, război ce contravenea intereselor și aspirațiilor majore ale acestora, demonstrase că vechiul partid muncitoresc (social-democrat), în pofida tradițiilor și a bazei sale organizatorice, nu mai corespundea imperativelor epocii, că se impunea făurirea unui partid de tip nou, de avangardă revoluționară, al proletariatului ungar. De altfel, anul 1918 fusese marcat, datorită ascuțirii acestor contradicții și sub influența Marii Revoluții Socialiste din Octombrie, de ample acțiuni de masă inițiate și desfășurate de clasa muncitoare atît la Budapesta, cît și în alte localități. În aceste condiții, reprezentanții forțelor celor mai înaintate ale proletariatului — social-democrații de stînga, socialiștii revoluționari —, precum și ai țărănimii și intelectualității, au intemeiat, la 24 noiembrie, Partidul Comuniștilor din Ungaria, în funcția de președinte al Comitetului Central fiind ales cunoscutul luptător revoluționar Béla Kun.

În scurt timp, noul partid avea să cucerească încrederea clasei muncitoare, a maselor populare din Ungaria, conducînd ferm procesul înnoitor ce se declanșase în țară spre victoria revoluției socialiste de la 21 martie 1919, cînd a fost instaurată puterea proletară și proclamată Republica Sovietică a Sfaturilor din Ungaria. În scurta sa existență, de numai 133 de zile, puterea proletară a înfăptuit importante transformări sociale în interesul clasei muncitoare, al maselor populare, atrăgîndu-și simpatia și sprijinul forțelor înaintate ale mișcării muncitorești mondiale, inclusiv ale clasei muncitoare din România.

După înfrîngerea revoluției proletare ungare și venirea la putere a regimului fascist al lui Horthy, Partidul Comuniștilor și mișcarea muncitorească din Ungaria au traversat o perioadă extrem de grea, avînd de înfruntat teroarea cruntă și represiunea sîngeroasă dezlănțuite de regimul horthyst, cărora le-au căzut victime sute și sute de comuniști. Dar în pofida prigoanei, din acel sumbru sfert de veac, Partidul Comuniștilor nu și-a abandonat nici un moment activitatea revoluționară, militînd consecvent pentru gruparea și realizarea unității forțelor democratice și constituind centrul de inițiativă al acțiunilor antifasciste și antiimperialiste.

65 de ani de la crearea Partidului Comuniștilor din Ungaria

După eliberarea țării de sub jugul și dominația horthysto-hitleristă, Partidul Comuniștilor a devenit factorul esențial al alianței muncitorești-țărănești, al unirii tuturor forțelor democratice și progresiste, inițiatorul și conducătorul procesului de vaste transformări revoluționare, de făurire a societății noi, socialiste pe pămîntul Ungariei. În anii socialismului, sub conducerea comuniștilor, oamenii muncii din Ungaria au obținut succese de seamă în dezvoltarea economiei naționale, în făurirea unei industrii și agriculturi moderne, în înflorirea științei, învățămîntului și culturii, în creșterea nivelului de trai material și spiritual al poporului — succese legate indestructibil de activitatea Partidului Muncitoresc Socialist Ungar. În prezent, în lumina hotărîrilor Congresului al XII-lea al P.M.S.U., oamenii muncii din țara vecină și prietenă desfășoară o rodnică activitate creatoare orientată spre dezvoltarea în continuare a economiei.

În spiritul sentimentelor de solidaritate și prietenie ce animă poporul român, tînăra sa generație, față de toate popoarele care făuresc noua orînduire, eforturile constructive și realizările remarcabile ale poporului ungar sînt urmărite în țara noastră cu interes și se bucură de deosebită apreciere. Conviețuind de secole ca vecine în această regiune a lumii, între popoarele român și ungar s-au statornicit raporturi de stimă și prietenie care dispun de vechi tradiții. Un factor de profundă semnificație în această privință l-a constituit jertfa de sînge a armatei române aduse în timpul celui de-al doilea război mondial, alături de armata sovietică, în bătăliile pentru alungarea trupelor hitleriste din Ungaria și eliberarea țării vecine. Cei 210 000 de ostași români participanți la luptele de pe teritoriul Ungariei au eliberat după cum se știe, 1 237 de localități, dintre care 14 orașe dobîndindu-și astfel recunoștința poporului ungar.

Prin instaurarea puterii populare în cele două țări, în anii socialismului relațiile româno-ungare au cunoscut o dezvoltare ascendentă, bazată pe principiile universal valabile ale dreptului internațional — deplina egalitate în drepturi, respectarea independenței și suveranității naționale, neamestecul în treburile interne, avantajul reciproc, consacrate și de Tratatul de prietenie, colaborare și asistență mutuală semnat la nivel înalt în 1972. Un rol hotărîtor în dezvoltarea raporturilor dintre cele două țări l-au avut întîlnirile și convorbirile dintre tovarășii Nicolae Ceaușescu și János Kádár. Înțelegerile și hotărîrile luate cu aceste ocazii au dat de fiecare dată noi impulsuri valorificării mai depline a posibilităților de colaborare pe care le oferă potențialele în continuă creștere ale economiilor noastre.

BAZIL ȘTEFAN

Realizările țării noastre în opera de edificare a noii orînduiri

relevate de publicația franceză „La Vie Ouvriere"

Într-o serie de articole apărute de două numere ale publicației „La Vie Ouvrière", organ al Confederației Generale a Muncii (CGT) din Franța, sînt relevate aspecte definitorii ale dezvoltării României după 40 de ani de la actul istoric de la 23 August 1944.

Bazîndu-se pe cifre ce marchează nivelul de la care a pornit România acum patru decenii, publicația subliniază: Cine analizează calea străbătută de România după revoluția de la 23 August 1944 trebuie să cunoască mai întîi toate acestea. Orice comparație cu o țară industrială dezvoltată nu este nici rațională, nici justă pentru o țară rămasă pînă atunci eminamente agrară. Dealtfel, România însăși se consideră o țară în curs de dezvoltare, pe punctul de a deveni țară mediu dezvoltată. În felul acesta se indică atît rămînerile în urmă considerabile ce au trebuit să fie recunoscute, cît și voința politică de a realiza o dezvoltare multilaterală.

Evidențiind realizările de pînă acum ale țării noastre în opera de edificare a noii orînduiri, publicația notează: Comparativ cu anul 1938, producția industrială a sporit de 54 de ori (cu o creștere medie între 1971 și 1980 de 11,2 la sută pe an). Produsul social a sporit de 15 ori. Venitul național de 14 ori. Producția agricolă este de 3,5 ori mai mare decît cea din 1950. În 1938 România producea 1,5 miliarde kWh energie electrică și 300 000 tone oțel. În 1982 producția de energie electrică era de 68,9 miliarde kWh, iar cea de oțel de 13 milioane tone.

„Trei exemple ilustrează efortul considerabil în care este angajată țara: agricultura, construcția de locuințe, energia", se arată în continuare. Agricultura românească se află într-un punct de cotitură. A fost declanșată o nouă revoluție agrară, în cadrul căreia întreprinderile agricole de stat sînt chemate să joace un rol de forță motrice alături de cooperative și de gospodăriile individuale. Semnificativ pentru această voință de dezvoltare a agriculturii este proiectul vizînd dublarea suprafeței terenurilor irigate, pînă la 5 milioane ha.

În domeniul construcției de locuințe este suficient să te plimbi prin București pentru a-ți da seama de realizări. Nici urmă de teribilul cutremur din 1977, care a distrus o mare parte a centrului orașului. Totul a fost reconstruit. Cartiere întregi au fost renovate, altele noi au apărut la periferie. Iar exemplul nu este izolat, se arată, relevîndu-se dezvoltarea impetuoasă a construcției de locuințe la nivel național.

„În sfîrșit, problema independenței energetice, legată de nevoile dezvoltării economice, a fost atacată frontal", scrie „La Vie Ouvriere", referindu-se, în context, la construirea centralei nucleare de la Cernavodă.

„Românii sînt conștienți de atuurile economice importante pe care le are țara lor și de efortul necesar valorificării acestora", subliniază publicația.

În articolul intitulat **„Canalul Dunăre-Marea Neagră: o operă românească"**, se arată: „Sînt binecunoscute canalul Panama și canalul Suez. Celebritatea lor este mondială. Ea va fi de acum înainte împărțită cu un al treilea mare canal: canalul Dunăre-Marea Neagră. Acest vechi vis al românilor, datînd dinainte de 1848, este astăzi realitate". Prezentînd, apoi, caracteristici ale noii căi de comunicație, amploarea lucrărilor de construcție, avantajele pe care le oferă canalul, „La Vie Ouvriere" subliniază că „românii sînt pe bună dreptate mîndri de această realizare", care „servește drept simbol".

În cadrul unui articol consacrat unor aspecte ale economiei românești, publicația scoate în evidență acțiunile întreprinse în țara noastră pentru satisfacerea la un nivel superior a nevoilor poporului și țării, accentul pus pe creșterea productivității muncii, pe realizarea unei balanțe comerciale active.

Un capitol aparte este consacrat prezentării în detaliu a sistemului autoconducerii în România, reliefîndu-se dezvoltarea, perfecționarea continuă a formelor și practicii democrației socialiste.

„Fără îndoială că acest drum nu este lipsit de obstacole — arată în încheiere «La vie Ouvrière». În orice caz, este drumul pe care l-a ales un popor care își apără independența și care privește cu încredere viitorul".

ORIENTUL MIJLOCIU

BEIRUT 23 (Agerpres). — Puternice schimburi de tiruri de artilerie au avut loc miercuri între armata libaneză și milițiile druze ale Partidului Socialist Progresist în regiunea muntoasă din sud-estul Beirutului, informează agenția Reuter.

DAMASC 23 (Agerpres). — La Damasc a avut loc o întrevedere între Abdel Halim Khaddam, vicepremier și ministrul afacerilor externe al Siriei, și delegația mișcării de nealiniere — formată din miniștrii de externe ai Indiei, Iugoslaviei, Cubei și reprezentantul permanent al Senegalului la O.N.U. — care întreprinde un turneu într-o serie de țări din Orientul Mijlociu, pentru a examina evoluțiile în problema palestiniană. În cadrul întîlnirii — relatează agențiile internaționale citind agenția siriană de informații, „SANA" — a fost examinată conjunctura politică de ansamblu din Orientul Mijlociu.

În pofida opoziției majorității populației vest-germane

Bundestag-ul a aprobat staționarea pe teritoriul R.F.G. a noilor rachete americane cu rază medie de acțiune

BONN 23 (Agerpres). — În pofida opoziției majorității populației vest-germane, exprimată prin sondaje de opinie și demonstrații la scară națională, în Bundestag a fost aprobată cu voturile deputaților coaliției guvernamentale staționarea, pe teritoriul R.F.G., a unui număr de 108 rachete americane de tip „Pershing-2" și 96 de rachete „Cruise". După cum precizează agenția D.P.A., moțiunea în favoarea amplasării rachetelor, prezentată de fracțiunile parlamentare ale U.C.D., U.C.S. și P.L.D., a întrunit 286 de voturi din totalul de 290 de deputați ai coaliției guvernamentale. Împotriva moțiunii au votat 226 de deputați social-democrați și ecologiști. S-a înregistrat, de asemenea, o abținere.

În timpul dezbaterilor din Bundestag, în diferite orașe ale R. F. Germania au avut loc ample demonstrații de protest împotriva cursei înarmărilor. Agenția D.P.A. informează că la Bonn numeroase persoane au manifestat în fața sediului guvernului, cerînd renunțarea la înfăptuirea hotărîrii N.A.T.O.

BONN 23 (Agerpres). — Mișcarea vest-germană de luptă pentru pace, împotriva armelor nucleare a refuzat să recunoască votul parlamentului federal care a aprobat amplasarea rachetelor nucleare cu rază medie de acțiune pe teritoriul R.F.G., arătînd că își va continua acțiunile pînă cînd această decizie va fi revocată.

Lucrările Seimului R. P. Polone

VARȘOVIA 23 (Agerpres). — La Varșovia s-au încheiat lucrările Seimului R. P. Polone, la care au participat Wojciech Jaruzelski, prim-secretar al C.C. al P.M.U.P., președintele Consiliului de Miniștri al R.P. Polone, alți conducători de partid și de stat. Seimul, informează agenția P.A.P., a adoptat legea privind amnistia, precum și o hotărîre în legătură cu planul centralizat pe anul 1984.

În cadrul lucrărilor, Seimul a dat curs cererii generalului de armată Wojciech Jaruzelski de a fi eliberat din funcția de ministru al apărării naționale. A fost, totodată, aprobată numirea lui Wojciech Jaruzelski în funcția de președinte al Comitetului Apărării al R.P. Polone și de comandant-șef al forțelor armate poloneze pe timp de război.

La propunerea președintelui Consiliului de Miniștri, Seimul a aprobat modificări în componența guvernului. Zbigniew Madej a fost eliberat din funcția de vicepreședinte al Consiliului de Miniștri, Janusz Obodowski — din funcția de președinte al Comisiei de planificare de pe lîngă Consiliul de Miniștri, menținîndu-și calitatea de vicepreședinte al guvernului, iar Sylwester Zawadski — din funcția de ministru al justiției. Seimul a aprobat, totodată, numirea lui Manfred Gorywoda în funcțiile de vicepreședinte al Consiliului de Miniștri și președinte al Comisiei de Planificare, a lui Zbigniew Messner — ca vicepreședinte al Consiliului de Miniștri, Florian Siwicki — ca ministru al apărării naționale și Lech Domeradzky, ca ministru al justiției, Ștefan Jarzembski a fost desemnat ministru coordonator al Direcției pentru ocrotirea mediului înconjurător și pentru economia apelor.

România la Tîrgul internațional de la Tokio

TOKIO 23 (Agerpres) — La Tokio s-a deschis Tîrgul internațional de mobilă, la care participă circa 450 producători din 30 de țări.

România este prezentă cu un pavilion, în care sînt expuse produse variate realizate de întreprinderi din Iași, Tîrgu Mureș, Timișoara și Arad. Exponatele românești, multe dintre ele proiectate special pentru cerințele specifice ale pieței nipone, se bucură de interesul specialiștilor și publicului japonez.

Pavilionul țării noastre a fost vizitat de prințul și prințesa Hitachi, de alte personalități japoneze.

ZAIR: Efigii ale prezentului

Înainte de dobîndirea independenței naționale, Zairul era descris ca „o țară absurd de bogată cu o populație absurd de săracă". Într-adevăr, Republica Zair dispune de rezerve geologice și hidrografice deosebit de bogate, la care se adaugă o floră și faună foarte valoroasă. Bogăția subsolului este confirmată de statistici. Zairul este primul producător mondial de diamante industriale și cobalt, realizînd 78, respectiv 73 la sută din producția mondială. De asemenea, Zairul se situează pe locuri de frunte în producția de niobiu, germaniu și cupru, dispunînd în același timp de considerabile zăcăminte de mangan, cositor, aur, argint, cărbune, metale rare și — de curînd descoperite — resurse petroliere. Punerea în valoare a acestor bogății naturale se impunea deci drept o condiție esențială în procesul dezvoltării generale a țării, de făurire a unei industrii naționale, capabilă să le valorifice la un nivel din ce în ce mai ridicat.

La 24 decembrie 1965, după o îndelungată perioadă de frămîntări interne, de crize politice, care au culminat cu războiul civil, puterea a fost preluată de armata națională, avîndu-l în frunte pe generalul Mobutu. Această dată semnifică pentru poporul zairez o nouă etapă, caracterizată prin schimbări în toate domeniile vieții economico-sociale, prin declanșarea unui proces de afirmare plenară a personalității naționale, de consolidare a independenței politice și economice. Acest proces înnoitor, cunoscut sub denumirea de „zairizare" viza în primul rînd trecerea sub controlul statului a principalelor sectoare de activitate, cu precădere a acelora legate nemijlocit de punerea în valoare a bogățiilor naturale și, pe această cale, edificarea unei economii diversificate. Este cunoscut faptul că o mare parte a țărilor în curs de dezvoltare sînt încă nevoite să exporte o mare parte din resursele lor naturale în stare brută, la prețuri neconvenabile. Or, tocmai acest lucru l-au avut în vedere autoritățile de la Kinshasa, prin construirea unor importante obiective industriale. La Maluku, în apropierea capitalei, unde a fost construită încă din anul 1975 o mare unitate siderurgică, a fost înălțată o rafinărie de cupru, la care se adaugă două topitorii cu o producție anuală de 100 000 de tone, care vor prelucra minereul provenit de la zăcămintele de la Kolwezi. La Moanda a fost construită o modernă rafinărie, iar la Lukala și N'Sele fabrici de ciment și mai multe unități industrial-agricole. Se are în vedere, de asemenea, ca la Banana să fie construită prima uzină de aluminiu cu o capacitate de 150 000 de tone pe an.

Eforturile poporului zairez pe calea dezvoltării de sine stătătoare sînt urmărite de poporul român, de tineretul patriei noastre, cu sentimente de caldă simpatie și solidaritate. În contextul evoluției ascendente a raporturilor de prietenie și colaborare dintre România și Zair, un rol determinant l-au avut întîlnirile la nivel înalt româno-zaireze, care au deschis largi perspective de dezvoltare și diversificare în interesul reciproc, al cauzei păcii și colaborării internaționale.

AL. IANCU

PE SCURT

● AGENȚIA T.A.S.S. informează că la Geneva a avut loc, miercuri, o ședință plenară a delegațiilor U.R.S.S. și S.U.A. la tratativele privind limitarea armamentelor nucleare în Europa. În cursul ședinței, precizează T.A.S.S., „delegația U.R.S.S. a anunțat întreruperea actualei runde de tratative, fără stabilirea unui termen de reluare a acestora".

● ADUNAREA GENERALĂ A O.N.U. a hotărît, prin consens, să proclame al doilea Deceniu de acțiune pentru combaterea rasismului și discriminării rasiale. El va începe la 10 decembrie a.c., dată la care expiră actualul deceniu, inaugurat în 1973.

Adunarea Generală a aprobat, de asemenea, Programul de acțiune pentru al doilea Deceniu, adoptat de cea de-a doua Conferință mondială pentru combaterea rasismului și a discriminării rasiale, desfășurată în august la Geneva.

● LA BADEN-BADEI (R. F. Germania) s-au desfășurat lucrările Congresului Național de medicină internă. În secțiunea de gerontologie, acad. Ana Aslan a prezentat rezultatele cercetărilor românești din acest domeniu. Ca o confirmare a contribuțiilor și priorităților românești în domeniul respectiv a fost instituit Premiul internațional Ana Aslan, care va fi decernat începînd din acest an, la fiecare doi ani, pentru lucrări remarcabile pe plan internațional în gerontologie și geriatrie.

REDACȚIA ȘI ADMINISTRAȚIA: București, Piața Scînteii. Tel. 17 60 10, 17 60 20. Abonamentele se fac la oficiile poștale și difuzorii din întreprinderi și instituții — Tiparul: Combinatul Poligrafic „Casa Scînteii". Cititorii din străinătate se pot abona adresîndu-se la ILEXIM — departamentul export-import presă P.O. Box 136—137, telex 11226 București, str. 13 Decembrie nr. 3.

40 362