SALA DE LECTURĂ

Proletari din toate țările, uniți-vă !

scînteia tineretului

ORGAN AL COMITETULUI CENTRAL AL UNIUNII TINERETULUI COMUNIST

ANUL XL, SERIA II
Nr. 11 015
6 PAGINI
50 BANI
LUNI
29 OCTOMBRIE
1984

MARELE FORUM AL COMUNIȘTILOR

moment de excepțională însemnătate în viața și activitatea partidului și poporului

congresul al XIII-lea

PARTIDUL COMUNIST ROMÂN — exponent fidel și promotor consecvent al idealurilor de libertate națională și dreptate socială ale poporului nostru

La scara multimilenarei și zbuciumatei istorii a poporului nostru, era socialistă a țării ai cărei făuritori sîntem se distinge esențial prin împlinirea străvechilor idealuri și aspirații de libertate națională și dreptate socială, idealuri și aspirații a căror justețe a fost validată deplin și care s-au dăltuit pentru totdeauna în conștiința și fapta tuturor fiilor acestui pămînt. Toate victoriile pe care poporul român, sub conducerea partidului său comunist, le-a repurtat și le repurtează pe frontul muncii și creației consacrate dezvoltării noastre multilaterale sînt prin ele însele însemnele tutelare ale noii vieți pe care socialismul a dat-o poporului, sub semnul libertății și demnității, al dreptului de a fi stăpîn suveran pe destinele sale. Constituie un adevăr incontestabil faptul că în partidul comuniștilor poporul nostru a găsit forța capabilă de a-i întruchipa în modul cel mai fidel idealurile supreme, forța care a știut și știe prin activitatea desfășurată să se afirme ca promotor consecvent al acestor ideaturi. Întreaga politică a partidului a rămas mereu dinamizată de acest crez neclintit emanînd din concepția sa despre lume și societate, despre rostul omului, despre drepturile poporului și posibilitățile sale de a-și făuri o nouă istorie — istoria comunistă.

Acum, cînd ne pregătim să întîmpinăm Congresul al XIII-lea al partidului, cînd în mod firesc facem bilanțul unei munci de ani de zile și totodată trasăm liniile directoare ale viitorului pe care-l dorim, se cuvine a reafirma acest adevăr de excepțională însemnătate, și anume că prin toi ceea ce facem, prin tot ceea ce ne cheamă partidul să realizăm noi întărim libertatea și demnitatea care ne caracterizează viața, înscriindu-ne odată cu cuceririle erei socialiste în continuitatea eforturilor și jertfelor înaintașilor, demonstrînd prin fapte că sîntem nu numai moștenitorii eroismului celor care ne-au precedat, dar sîntem noi înșine eroi — eroi revoluționari, formați și educați de partid, inspirați de gîndul cutezător care străbate ca un fir roșu întreaga politică de conducere și organizare a luptei noastre pentru mai binele țării.

În conținutul său, proiectul de Directive ce se va afla pe agenda dezbaterilor apropiatului Congres al partidului și la a cărui înfăptuire sîntem chemați să participăm cu toții, cu elan și entuziasm, cu încredere și responsabilitate, se integrează organic în continuitatea unei politici pe care partidul nostru a susținut-o întotdeauna, a promovat-o mereu, dovedindu-se la înălțimea istoriei care l-a instituit în fruntea poporului, ca forță politică conducătoare a țării. Astăzi și aici, a munci mai bine și mai rodnic, a face lucru de o calitate mai înaltă, la parametrii superiori de eficiență, înseamnă explicit a pune o temelie mai trainică la edificiul libertății și demnității noastre, libertate și demnitate datorate fidelității cu care partidul ne exprimă voința, consecvenței cu care ne promovează interesele, răspunzînd propriilor noastre aspirații și idealuri.

Uriașii pași înainte pe care i-am făcut pînă acum pe drumul construcției socialismului, al făuririi noii civilizații sînt garanția primordială că ceea ce trebuie să înfăptuim în continuare va deveni în mod cert realitate. Asumîndu-ne deschis datoria unanimă de a înfăptui exemplar politica partidului ne onorăm datoria supremă față de țară și popor, slujind cu abnegație și spirit revoluționar cauza progresului nostru multilateral, coloana vertebrală a libertății și demnității României socialiste. Climatul de muncă și creație tenace în care trăim poartă sigiliul modelului comunist de viață, este dinamizat de afirmarea puternică a normelor și principiilor comuniste de a trăi și gîndi.

În tot ceea ce facem, în tot ceea ce avem de făcut, modelul care ne inspiră și pe care îl urmăm îl constituie viața și opera, eroice și exemplare, ale secretarului general al partidului, ale celui care a dat numele celei mai rodnice epoci din istoria națională — „Epoca Nicolae Ceaușescu". Hotărîrea Plenarei C.C. al P.C.R. de a propune întregului partid realegerea în funcția supremă de secretar general a tovarășului Nicolae Ceaușescu și unanima adeziune de care se bucură această propunere sînt în măsură să exprime adevărul fundamental al încrederii întregului popor în partid, în cîrmaciul său încercat, tovarășul Nicolae Ceaușescu, încrederea că drumul pe care pășim de patru decenii încoace va fi continuat cu fermitate, repurtînd prin propriile noastre forțe, prin roadele muncii de fiecare zi, victoriile care să determine înflorirea continuă a țării, creșterea, prosperitatea ei, consolidarea libertății și independenței naționale.

Trecerea la înfăptuirea istoricelor hotărîri ce vor fi adoptate de Congresul al XIII-lea al partidului va însemna cu siguranță intrarea poporului român într-o nouă etapă a devenirii sale socialiste și comuniste. Sarcinile și obiectivele pe care partidul le proptește în fața întregului popor, tuturor oamenilor muncii se bizuie pe împlinirile de astăzi, pe succesele repurtate, între care cele obținute în actualul cincinal sînt de natură să justifice încredere și optimism, angajare plenară din partea fiecăruia.

Nimic nu este mai meritoriu, mai caracteristic pentru politica dusă de Partidul Comunist Român decît faptul că centrul său de gravitație îl formează interesele vitale ale poporului, împlinirea personalității umane în plenitudinea valențelor ei creatoare. Așadar, a acționa cu elan și dăruire, cu pasiune, fiecare la locul său de muncă, pentru perfecționarea întregii activități economico-sociale, pentru afirmarea noului în muncă, în gîndire, în viață, pentru mai buna gospodărire a resurselor de care dispunem, pentru ridicarea ștachetei calității produselor noastre înseamnă a demonstra concret înțelegerea dimensiunilor actuale pe care le capătă interesele poporului, condițiile satisfacerii cerințelor formării personalității omului de tip nou. Iată spiritul general care ilustrează atmosfera de înaltă vibrație patriotică și revoluționară în care toți oamenii muncii se pregătesc să întîmpine marele Forum comunist, răspunzînd înflăcăratelor chemări și îndemnuri ale tovarășului Nicolae Ceaușescu de a ne angaja să facem totul pentru ca proiectele de azi să devină realitățile de mîine, cum dealtfel totdeauna, în era socialistă a patriei, ceea ce ne-am propus am realizat, urmînd neabătut cuvîntul partidului, al secretarului său general — cuvînt al istoriei, al datoriei revoluționare, patriotice, împlinite prin muncă și creație.

TRAIAN GÂNJU

Din cronica întrecerii

● **Un număr de 32 de unități economice din județul Arad raportează îndeplinirea planului la producția-marfă pe 10 luni și a principalelor obiective cuprinse în angajamentele asumate în cinstea marelui forum al comuniștilor români. Dintre colectivele de muncă cu rezultate deosebite menționăm schela de producție petroliferă Pecica, cu mai mult de 5 000 tone țiței extras peste plan, Întreprinderea mecanică pentru agricultură și industrie alimentară, Întreprinderea de ceasuri „Victoria" și Întreprinderea de confecții textile Arad, care a produs suplimentar o producție-marfă în valoare totală de peste 50 milioane lei.**

● **Înregistrînd o productivitate a muncii, mai mare cu 7 la sută, față de nivelul prevăzut, colectivul întreprinderii de confecții din Seornicești — unitate situată la finele celor trei trimestre din acest an pe locul I în întrecerea socialistă dintre întreprinderile cu același profil din țară — a realizat, peste prevederile de plan la zi, articole de îmbrăcăminte a căror valoare se ridică la peste 23 milioane lei, ceea ce echivalează cu îndeplinirea sarcinilor pe 10 luni la producția-marfă și producția fizică.**

Datorită extinderii nomenclatorului de fabricație cu noi modele de confecții și îmbunătățirii calității acestora, produsele întreprinderii au devenit în decursul celor 6 ani ce au trecut de la intrarea sa în funcțiune bine cunoscute și apreciate nu numai pe piața internă, ci și pe cea externă, 90 la sută din producție fiind, dealtfel, destinată beneficiarilor de peste hotare. Numai în perioada parcursă din acest an au fost exportate în U.R.S.S., Libia, Franța, Elveția însemnate cantități suplimentare de articole vestimentare, evaluate la peste 10 milioane lei.

● **Întreprinderea de produse cărbunoase din Slatina — unitate situată, la finele celor trei trimestre ale anului, pe locul I pe țară în întrecerea socialistă dintre întreprinderile producătoare de materiale refractare — raportează îndeplinirea sarcinilor de plan pe 11 luni la principalii indicatori. Acest remarcabil succes, datorat, îndeosebi, depășirii nivelului prevăzut al productivității muncii cu 16 la sută și valorificării superioare a materiilor prime și materialelor secundare refolosibile, a fost obținut în condițiile diminuării cheltuielilor materiale la 1 000 lei producție marfă cu 2,2 la sută.**

Avansul de timp cîștigat asigură premisele necesare pentru realizarea, pînă la finele perioadei menționate, a unei producții marfă suplimentare evaluate la 114 milioane lei constînd în 110 tone electrozi siderurgici și nipluri din grafit, 25 tone anozi clorosodici, 7 [illegible] tone cocs-petrol calcinat etc. Harnicul colectiv de muncă slătinean s-a angajat ca pînă la deschiderea lucrărilor marelui forum al comuniștilor români să-și îndeplinească integral prevederile planului anual la indicatorii producție marfă, producție marfă vîndută și încasată și producție netă.

CÎNTEC PENTRU ANII LUMINOȘI

E Patria întreagă un vers nespus și e
o legănare moale în lucruri și-n simțire,
și timp ce Zeul toamnei împarte fericit
rodiri de pace naltă, de zbor și de iubire...

Cununi de împlinire pun frunților țăranii,
sub glia țării bobul visează la strămoși,
albinele în roiuri serbează, iată, clipa
și-nmiresmări de cîntec duc anii luminoși...

Muncitorește brațul se încordează-n fapt,
oțelul știe imnuri precum o grea ninsoare,
în Forum tinerețea ne farmecă dorința
ca-ntîiul Președinte să fie scut și floare...

E în curînd momentul să ardem pîn la capăt,
în ochi s-avem destinul de comuniști-eroi,
iar cînd zefirul zilei va năvăli-n cîmpie
iubito,-n pragul țării să fim tot amîndoi...

THEODOR RĂPAN

STATORNICIE

A intrat în obișnuința oamenilor să își sărbătorească, în fiecare toamnă, împlinirea rodirii acestui pămînt. Om și pămînt trăiesc, de milenii, într-o îngemănare profundă.

Dintotdeauna oamenii și-au deschis sufletul și au aruncat între brazdele acestui pămînt bucuria și suferința devenirii lor peste vremuri. Dacă vreodată și-au blestemat viața grea, încărcată de nevoi și necazuri, niciodată nu și-au blestemat palma lor de pămînt, ci l-au iubit și l-au lăsat peste moarte urmașilor întreg și curat ca însăși numele lor.

Pe meleagurile Oltului pîinea a fost cîndva puțină și amară. Oamenii trudeau încruntați sub asprimea urmașilor, dar în sufletul lor mocnea flacăra aceea care avea să izbucnească odată cu cea a românilor de pe toate meleagurile. Pămîntul devenise cu totul al lor, iar ei erau dintotdeauna ai pămîntului. Rînd pe rînd și-au făurit știința lor întru rodirea pămîntului. Iată-i acum pe ogoare de dimineața și pînă seara arînd și semănînd, măsurînd și analizînd densități, soluri, îngrășăminte, soluri, comparînd și hotărînd seara în fața meselor lungi și durabile treburile lor însemnate pe ore, zile, luni și ani cu aceeași simplitate și seninătate cu care părinții și părinții părinților lor ascuțeau de cu seară fierul plugului pentru arătura de a doua zi.

Iată-i acum, în perioada premergătoare Congresului al XIII-lea al P.C.R., realizînd 1,3 la sută din producția de grîu și 4,9 la sută din producția de porumb a țării.

Tabloul realizărilor celor mai însemnate din producția agricolă a județului enumera : la porumb știuleți, la hectar : C.A.P. Seornicești 26 413 kg, C.A.P. Vădastrița 24 530 kg, C.A.P. Urziceni 24 250 kg, C.A.P. Mărgineni 22 100 kg, C.A.P. Ianca 21 [illegible], C.A.P. Gostavățu 20 950, iar producția medie de grîu de 4 612 kg la hectar.

ÎNSEMNĂRI

În această toamnă bogată, poate ca un simbol al devenirii celor patru decenii de muncă și libertate, au venit să împlinească bucuria sărbătorii muncii și hărniciei oamenilor de pe aceste plaiuri, cei mai iubiți și stimați oameni ai țării, conducerea superioară a partidului și statului nostru.

Tovarășul Nicolae Ceaușescu, secretarul general al Partidului Comunist Român, președinte al Republicii, fiu al acestor meleaguri, a acordat prin Decret prezidențial acestor unități fruntașe titlul de Erou al Muncii Socialiste.

De la tribuna marii adunări populare din municipiul Slatina a adresat locuitorilor județului Olt emoționante cuvinte de apreciere a muncii lor, îndemnul de a da mereu producției de cel mai înalt nivel cantitativ și calitativ, de a contribui cu puterea exemplului lor la generalizarea producțiilor mari, a producțiilor record în toate unitățile agricole ale țării, la înfăptuirea unei noi revoluții agrare.

Cuvintele secretarului general al partidului seamănă bucurie și încredere în inimile oamenilor de pe plaiurile județului Olt și fortifică angajarea lor viitoare.

Ei știu că niciodată nu a existat vreo limită peste care nu se poate trece și an de an își îmbunătățesc munca, depășindu-și propriile recorduri. Ei au încredere în mintea și brațele lor și, an de an, livrează suplimentar mii de tone de cereale la fondul de stat.

Manifestarea bucuriei lor este spontană, sinceră și toate brațele încărcate cu steaguri și flori întregesc tabloul de sărbătoare a izbînzii, a certitudinii acestui timp statornic.

MARIN RADA

REPERELE ACTUALITĂȚII AGRICOLE

ULTIMELE ROADE CULESE CU GRIJĂ, CÎT MAI REPEDE!

Din Galați am plecat, puțin după răsăritul soarelui, cu un tren de 7 vagoane direct spre I.A.S. Frumușița, împreună cu oameni ai muncii, în majoritate tineri, din unități ale regionalei C.F.R. De mai multe zile ei au participat aici la recoltarea sfeclei furajere, de pe 110 hectare, iar în cursul zilei de ieri au încheiat lucrarea respectivă.

La C.A.P. Frumușița cooperatorii acționeau la recoltarea porumbului de pe ultimele 20 hectare și la strîngerea cocenilor. „Am mobilizat aici peste 900 cooperatori, ne spunea președintele unității, Ion Ariton. Mîine vom încheia strîngerea porumbului. Alți 86 cooperatori lucrează la recoltarea sfeclei furajere. Trebuie să subliniez însă că toți locuitorii comunei lucrează acum la recoltări".

Deci, toți oamenii satului munceau pe cîmp, în ultimul lan cu porumb, la recoltat sfeclă sau în grădină, la disecat rădăcinoase, ba chiar și în lucernieră, unde se „trăgea" ultima coasă. „La noi este o tradiție, ne spunea același interlocutor, această ultimă coasă, a 7-a, este pentru miei și viței. Acum lucerna este mai mică și obținem din ea un fîn de foarte bună calitate".

Muncind de dimineață pînă seara țîrziu, țăranii din Frumușița reușesc printre primii din județul Galați să strîngă toate roadele de pe cîmp. Eforturile lor se văd răsplătite pe deplin prin depășirea sarcinilor de plan la unele culturi, între care la struguri cu peste 1 000 kg la hectar.

La I.A.S. Frumușița, unde nu s-a putut însămînța în primăvară decît foarte tîrziu, culesul porumbului este în toi. „Identificăm în permanență solele sau parțelele unde culturile au ajuns la maturitate și concentrăm forțe mecanice și manuale pentru a spori ritmul recoltării, ne-a declarat inginerul Victor Buțincu, directorul întreprinderii. Avem la recoltat porumb 11 combine, 950 elevi de la liceele din Galați și 100 studenți. Sînt prezenți și 400 de oameni ai muncii de la regionala C.F.R. Avem, deci, forțe suficiente".

Și, după cum am văzut în cîmp, organizarea muncii este corespunzătoare. Pe elevele Liceului nr. 1 din Galați le-am găsit la ferma nr. 7 lucrînd la depănușat și adunat știuleți în urma combinelor. Printre cele mai harnice, alături de Lucica Timofte, Mihaela Toader și Lăcrămioara Cocor, era și Carmen Azoicăi, secretara comitetului U.T.C. pe școală. „Sîntem aici cu 345 eleve și pentru a avea mai mult spor ne-am împărțit în 12 brigăzi, fiecare formație fiind condusă de un cadru didactic, ne-a declarat profesor Ștefan Popoiu, directorul educativ al liceului. În două zile am depănușat 400 tone știuleți".

Organizarea muncii și eficiența eforturilor, întensa folosire a timpului de lucru și calitatea lucrărilor sînt deci preocupări importante și pentru cadrele didactice, pentru elevi și studenți. Sporind ritmul recoltării de la 80 la 100 hectare porumb pe zi, pe 1 noiembrie se poate încheia culesul și la I.A.S. Frumușița.

ION CHIRIC

Pe marginea recentei Hotărîri a Comitetului Politic Executiv al C.C. al P.C.R.

MĂSURI STIMULATIVE PENTRU SPORIREA EFICIENȚEI ECONOMICE ȘI ACCENTUAREA LATURILOR CALITATIVE ALE ÎNTREGII ACTIVITĂȚI

Este în practica partidului nostru, a secretarului său general, tovarășul Nicolae Ceaușescu, de a analiza permanent, în mod științific desfășurarea amplului proces revoluționar de edificare a societății socialiste multilateral dezvoltate și de a adopta, pe această bază, noi măsuri care se impun pentru accelerarea progresului economiei românești. Expresie a acestui stil dinamic, novator de conducere a destinelor țării este și recenta Hotărîre adoptată de Comitetul Politic Executiv al C.C. al P.C.R. cu privire la noi măsuri de perfecționare a aplicării mecanismului economico-financiar, reducerea dobînzilor și stabilirea unor limite maxime ale rentabilității la o serie de produse, stimularea oamenilor muncii și a întreprinderilor pentru creșterea productivității muncii, introducerea progresului tehnic, ridicarea calității produselor, reducerea costurilor și sporirea mai accentuată a eficienței economice.

O primă măsură stabilită de Comitetul Politic Executiv al C.C. al P.C.R. se referă la reducerea rentabilității pe produs în industria orizontală, la nivelul unei limite maxime situate între 10 și 15 la sută. Această măsură pornește de la realitatea că, urmare a aplicării programelor adoptate de Conferința Națională a partidului din 1982, s-au obținut progrese însemnate în reducerea efectivă a costurilor de producție. Desigur, acest fenomen pozitiv s-a manifestat în toate sectoarele industriei, atît în aval cît și în amonte de industria orizontală care fabrică piese, subansamble și unele produse ce urmează a fi înglobate, prin montaj, în produse finale de complexitate ridicată. Dar avînd în vedere specificul acestei producții orizontale — care permite o mecanizare și o automatizare avansate, organizarea producției în serii mari, reducerea practic la zero a rebutului tehnologic etc. — este firesc ca reducerea procentuală a costurilor să fie în această industrie mai accentuată și, ca urmare, rentabilitatea (ca raport între prețurile fixate și costurile mult mai scăzute) să crească mai mult decît în celelalte sectoare, însă — datorită condițiilor favorizante arătate — nejustificat de mult comparativ cu eforturile reale ale producătorilor. A menține o astfel de rentabilitate ridicată nu este nici pe deplin echitabil în comparație cu celelalte sectoare și nu este nici de natură să stimuleze noi eforturi pentru reducerea în continuare a costurilor de producție în acest sector pe măsura cerințelor programelor suplimentare adoptate în acest sens. Iată, așadar, explicația măsurii la care ne-am referit. Cît privește implicațiile sale, acestea sînt mult mai ample și se regăsesc la scara întregii economii naționale. Căci, diminuîndu-se rentabilitatea la limitele raționale de 10—15 la sută, se creează condiții pentru reducerea prețurilor de producție și de livrare a pieselor, subansamblelor și produselor din industria orizontală, precum și a pieselor de schimb și a prețurilor lucrărilor de reparații a mașinilor și utilajelor. La nivelul întregii industrii orizontale, aceasta înseamnă o reducere totală de peste 15 miliarde lei, care determină un efect la fel de amplu în ceea ce privește reducerea costurilor și prețurilor de producție și livrare la scara întregii economii naționale. Într-adevăr, reducîndu-se prețurile de producție și de livrare a pieselor și subansamblelor, a lucrărilor

VIRGIL SIMION

(Continuare în pag. a IV-a)

În întîmpinarea Congresului al XIII-lea al partidului : SEMNĂTURI DE PRESTIGIU ALE TINEREȚII NOASTRE REVOLUȚIONARE ÎN MAREA CARTE A ÎMPLINIRILOR SOCIALISTE ALE PATRIEI

ORASELE MAGISTRALEI ALBASTRE

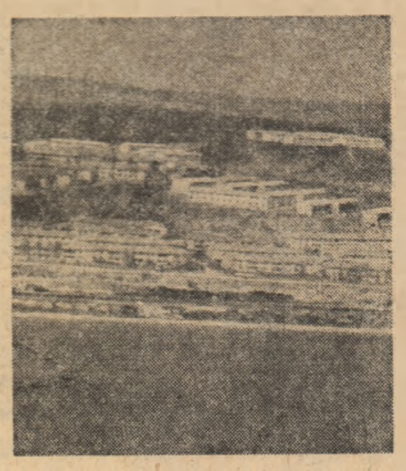

PAGINA A 2-A

PROGRESUL MULTILATERAL AL SOCIETĂȚII SOCIALISTE ROMÂNEȘTI SUB SEMNUL MARILOR IZBÎNZI, AL VIITORULUI NOSTRU LUMINOS

Un obiectiv fundamental, o puternică afirmare în realitate : REALIZAREA INDEPENDENȚEI ENERGETICE A ȚĂRII

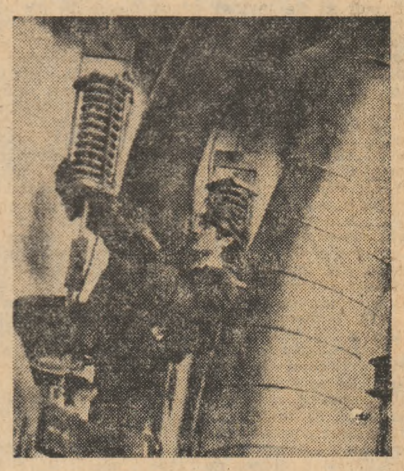

PAGINA A 3-A

În întîmpinarea Congresului al XIII-lea al partidului

SEMNĂTURI DE PRESTIGIU ALE TINEREȚII NOASTRE REVOLUȚIONARE ÎN MAREA CARTE A ÎMPLINIRILOR SOCIALISTE ALE PATRIEI

ORAȘELE MAGISTRALEI ALBASTRE

Cea mai impunătoare ctitorie din istoria României, Canalul Dunăre-Marea Neagră, constituie o pilduitoare cronică a dăruirii pentru țară, reliefînd la scară de unu pe unu vocația constructivă a poporului nostru, capacitatea sa de a așeza la temelia viitorului glorioasa faptă de muncă, împlinirii cu totul și cu totul remarcabile. „Magistrala albastră" – înfăptuire de seamă între minunatele înfăptuiri ale „Epocii Nicolae Ceaușescu" – se instituie pe drept cuvînt în emblemă a durabilității, a eroismului cu care comuniștii scriu istoria prezentă a patriei noastre, conferindu-i noi și noi străluciri.

Construit în mai puțin de 6 ani, impresionantul drum de apă care scurtează cu circa 400 de kilometri călătoria Dunării spre Mare încorporează eforturile a zeci și sute de mii de oameni ai muncii, din toate județele, țării, se întemeiindu-se într-un anume fel din ființa întregii țări. Au fost zile și nopți de trudă eroică, adesea au bătut vînturi aspre, au căzut ploi abundente, călduri toride și geruri cumplite i-au hărțuit în repetate rînduri pe bravii constructori. Nimic însă n-a putut să clintească hotărîrea lor de a merge înainte. Fiecare zi din construirea Canalului este o veritabilă filă de epopee. O epopee desăvîrșită la temperatura inedită a dragostei de țară. S-au scris și se vor mai scrie, desigur, nenumărate pagini despre grandioasa realizare. Ea însăși – un emoționant poem al epocii noastre, caligrafiat cu trudă în inima Dobrogei – oferă celor care-o privesc de-aproape privilegiul cunoașterii unor frumuseți de excepție. Frumuseți, fiindcă, deopotrivă cu bineconceputele-i resturi funcționale, Canalul Dunăre-Marea Neagră a schimbat radical geografia Dobrogei, primenindu-i estetica, punîndu-i în valoare bogăția peisajului. Apariția „Magistralei albastre" a determinat o puternică înflorire a localităților de pe malurile sale, producînd, totodată, mutații profunde în viața oamenilor, deschizînd, cu alte cuvinte, orizonturi spectaculoase progresului în aceste locuri. O călătorie de-o lungul noului drum navigabil inaugurat în prezența secretarului general al partidului, tovarășul Nicolae Ceaușescu, în preajma aniversării anului 40 al libertății noastre și cu cîteva luni înainte de lucrătorii metalului forum al comuniștilor, evidențiază dimensiunile marii metamorfoze, apropiindu-te de intimitatea unei lumi în care peste oameni și lucruri luminează egal aureola tinereții.

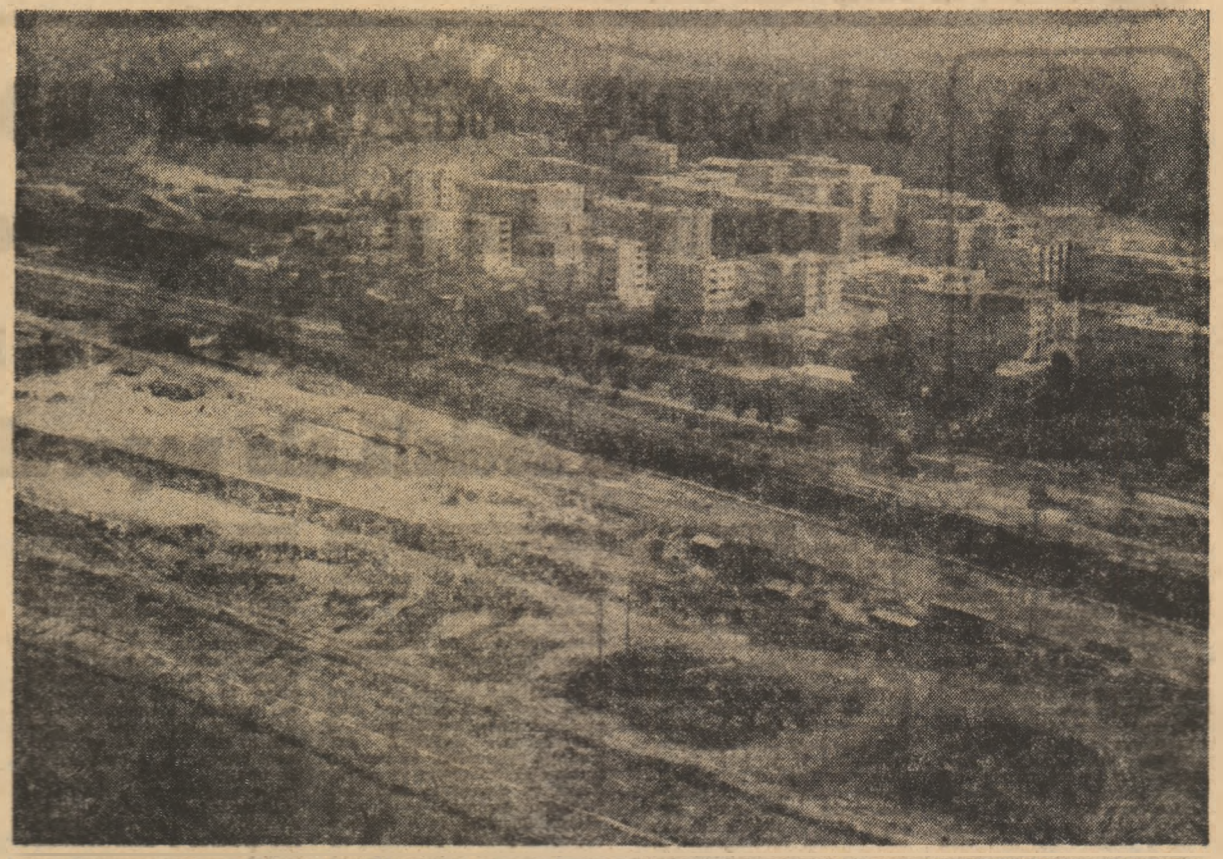

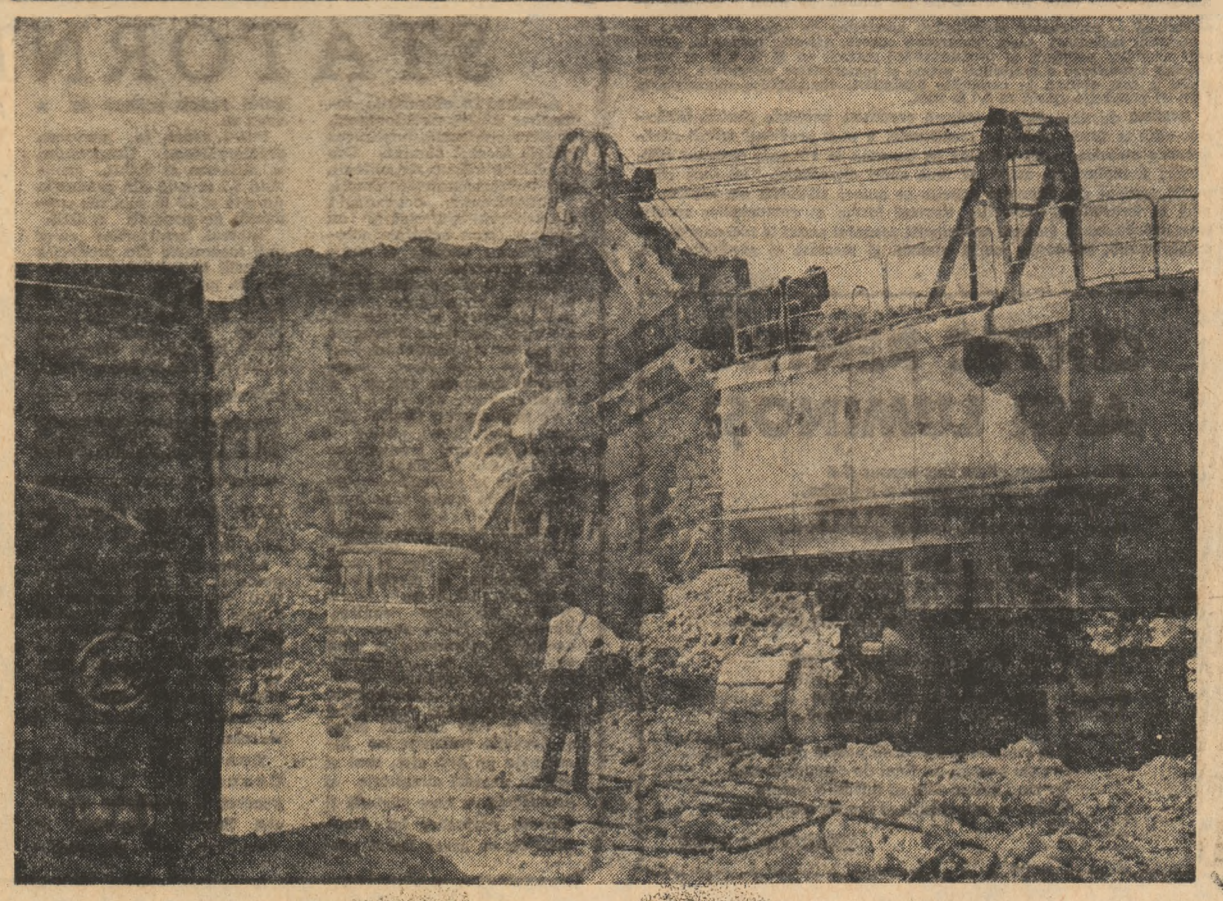

Cernavodă — un oraș care își apropie viitorul

Cernavodă, principala poartă de intrare a vaselor de pe Dunăre pe Canal, oraș-santinelă la hotarul Bărăganului cu Dobrogea, veche vatră de simțire românească dăruită pe locul fostei factorii romane Axiopolis, a fost prin vreme martora mai multor construcții îndrăznețe realizate în preajma sa. Abia în 1977, odată cu începerea „zidirii" Magistralei albastre, orașul își pierde în bună măsură calitatea de martor, este chemat adică să participe, șantierul nu mai înseamnă ceva care se petrece alături, îi bate la poartă, își face loc în viața lui, aducînd cu el însemnele înnoirii. Despre ecluza de la Cernavodă s-a vorbit în destule rînduri. E știut că beneficiază de un echipament tehnic la nivelul exigențelor mondiale. Dar nu mai puțin spectaculoasă este înfățișarea mutațiilor declanșate de construirea Canalului în geometria orașului. Bunăoară, s-au făcut numeroase modernizări în structura Șantierului de utilaj greu și transporturi în construcții, șantier care a participat din prima pînă în ultima zi la înfăptuirea grandiosului obiectiv. S-a modernizat, în același timp, portul, urmînd să se extindă astfel încît, în viitorul foarte apropiat să asigure anual un trafic de cîteva milioane tone mărfuri. Tot centru viitorul apropiat — precizează Ion Drăghia, secretar adjunct al comitetului orășenesc de partid — a prevăzută sistematizarea dealului Sofia. Vom înălța aici 2 400 de apartamente, dublînd în felul acesta numărul apartamentelor nou apărute într-o perioadă de timp relativ scurtă în oraș. Nu în ultimul rînd, vor fi amenajate corespunzător falezа și cheul. Cert este — continuă Ion Drăghia — că dintr-o așezare modestă, cu o putere economică mică, orașul nostru a început deja să-și construiască o personalitate distinctă. Este o mîndrie pentru noi faptul că prima centrală nucleară electrică din țară aparține Cernavodei.

Medgidia — argumentele statorniciei

Nimeni n-ar fi bănuit cu ani în urmă că Medgidia va deveni într-o bună zi oraș portuar. Deși aproape de mare, prezența vreunui marinar aici era considerată întîmplătoare, nefăcînd parte din firescul înfățișării orașului. Profilat pe activități comerciale și industriale, portul va cuprinde, în ansamblu, dane pentru mărfuri generale, produse metalurgice, materiale de construcții, minereuri, cărbune, cereale, îngrășăminte chimice și petrol și dane pentru nave de pasageri. Acestea din urmă constituind perimetrul unei frumoase gări fluviale.

Traversat de Magistrala albastră pe o lungime de aproape 10 kilometri, orașul dobrogean trăiește de cîțiva ani încoace o febrilă stare de șantier. Simultan cu noutățile geografice impuse de construirea Canalului, au apărut numeroase mutații în estetica urbei. „În perioada de după Congresul al XII-lea al partidului — îmi spune Gh. Călin, secretar al comitetului municipal de partid — zestrea edilitară a Medgidiei s-a îmbogățit cu 2 cochete case de cultură, un stadion cu o capacitate de 30 000 locuri, o încăpătoare sală de sport, un patinoar, un bazin de înot și, desigur, noi și noi locuințe. În medie peste 400 apartamente anual. Anul acesta, an în care cum bine se știe evenimentul numărul unu al țării îl constituie apropiatul Congres al partidului, locuitorii orașului nostru au executat lucrări de muncă patriotică în valoare de mai multe zeci de milioane lei. De pildă, au fost amenajate și taluzate malurile Canalului. Am finalizat, totodată, 17 ha spații verzi pe faleză. Tot pe faleză, am plantat peste 50 000 arbori și arbuști și 1 000 metri liniari de gard viu. De-a lungul Canalului vor apărea în anii următori numeroase alte obiective destinate să sporească frumusețea falezei și să asigure populației noi locuri de recreere și destindere. Aș enumera aici un lac de agrement cu 8 piste nautice, un camping, mai multe bazine și piscine, terenuri de tenis. Între faleză și port se va întinde pe o suprafață de 15 ha un parc al pionierilor. Deja am trecut la treabă. Timpul nu ne așteaptă. Ceea ce facem, facem, de fapt, pentru noi înșine. Condiții avem, de putere de muncă nu ne putem plînge".

Într-adevăr, la Medgidia, ca peste tot deal și vîntori, oamenii au o extraordinară putere de muncă. O demonstrează cu prisosință rapiditatea cu care localitatea s-a transformat dintr-o așezare obișnuită, cu străzi întortocheate și mărunte, într-un oraș tînăr, elegant conceput. Un oraș în care dimineața se întrupează din revărsarea a 55 000 de respirații. Adică 55 000 de argumente ale statorniciei și speranței.

Basarabi — orgoliul învecinării cu tînărul fluviu

Traversată de „Magistrala albastră" este și comuna Basarabi. Aici au fost întîmpinate cele mai multe dificultăți în perioada de execuție a Canalului. A trebuit să fie învinsă stînca pentru a face loc de curgere tînărului fluviu. Astăzi se poate spune cu deplin temei că principala stradă a comunei dobrogene este însuși Canalul. O stradă pe care așezarea în ansamblu a mers cu pași mari în direcția primeniri edilitare, ajungînd să aibă acum înfățișare de oraș veritabil. Nu sînt puține argumentele pe care se sprijină adevărul acestei afirmații. Iată pentru edificare cîteva dintre ele: apartamentele construite în ultimii ani în comună sînt în număr de 1 500, acestora urmînd să li se adauge încă 104 pînă la sfîrșitul acestui an; în directă legătură cu existența Magistralei albastre s-a dublat capacitatea de producție a întreprinderii de utilaj greu și de construcții din localitate, rămînînd ca în scurt timp aceasta să se transforme într-un puternic șantier naval; în afară de binecunoscutul I.A.S. Murfatlar și Stațiunea de cercetare și producție viticolă cu același nume, în Basarabi mai ființează un complex de îngrășare a tineretului taurin, o cooperativă agricolă de producție, un sector minier care exploatează praful de cretă, unul din cele trei cîte există în Europa, o cooperație de consum, cu o desfacere de mărfuri anuală de peste 80 milioane lei; unitățile economice amintite realizează în durata unui an o producție globală de aproape 1 miliard lei. Este, deci, cît se poate de cert că Basarabi este o comună deosebit de bine pusă pe picioare sub aspect economic. Pe măsura dezvoltării sale de pînă acum, îi sînt și perspectivele, după cum îmi sugerează să subliniez primarul Ion Timaru. Cine va poposi peste un an sau doi în Basarabi va găsi aici pe lîngă realizările cunoscute, un port modern cu un trafic anual de 2 milioane tone mărfuri, o plajetă elegantă, în centru cu o frumoasă fîntînă arteziană, noi cartiere de locuințe, numeroase spații verzi, o faleză amenajată cu gust, ca la carte. E și firesc ca Basarabi să beneficieze de aceste minunate lucruri, intervine Anghel Cazacu, vicepreședinte al Consiliului popular comunal. Marea majoritate a populației e alcătuită din tineri. Tineri născuți și crescuți aici, întorși acasă după ce au trecut prin școli. Mulți dintre ei au venit din alte zone ale țării la Basarabi, atrași de mirajul Canalului. Stăpîni în stînca dură a acestor locuri, însoțindu-și tinerețea cu ființa grandiosului construcții, au hotărît să nu mai plece. Și-au făcut case îndătătoare în comună. Și-au întemeiat familii. Mănunchi cu aceeași hotărîre ca și mai înainte, pătrunși de orgoliul emoționantul orgoliu de a trăi mai departe în veșnicitatea fluviului a cărui viață înseamnă și o parte din viața lor.

Constanța Sud — piramida din adîncul apelor

În dreptul localității Agigea, locul unde Canalul se întîlnește cu „marea cea mare", s-au înălțat pînă la cota de fără de semnele diguri, din trei cîte vor delimita, în final, perimetrul portului Constanța Sud. În fapt, aceste diguri nu sînt altceva decît pământul eliberat din excavarea albiei Canalului, la care s-au adăugat și se adaugă continuu nenumărate tone de piatră aduse din cariera Basarmac. Nu a fost doar atît, nu a fost doar simplu. Bazele portului Constanța Sud s-au pus, așadar, cu bazele Magistralei albastre. Lucru ce în urmă cu 8 ani părea doar pe planșetele proiectanților este astăzi realitate concretă. Nu a fost ușor pentru ei să-și facem în repetate rînduri la mare adîncime, adică la 19 metri sub nivelul apei. De pildă, pentru montarea chesonului la danele de minerai, a fost necesară prezența unei echipe de scafandri cu bogată experiență profesională. Gh. Boboșatu, Nicolae Drăgu, Aurel Ianăș, Mihai Croitoru, Dan Mocanu sînt o mică parte din cei care nu s-au speriat de dificultăți, ducînd toate operațiile incumbate întotdeauna cu succes la capăt.

Deopotrivă cu executia digului de larg prelungire și a digului de sud, diguri de adăpostire, la finisajul specialiștilor, constructorii noului port au finalizat digurile interioare, pentru ca mai grabnica putere în funcțiune a Canalului. Lucrările au fost încheiate cu cîți ani mai devreme, colectivul de oameni ai muncii de la Antreprina construcții porturi Constanța extrăgînd-și la felul acesta hotărîrea de a îndeplini Congresul al XIII-lea al partidului cu realizări remarcabile.

De menționat faptul că tehnologiile aplicate la înălțarea noului port sînt, în exclusivitate, de concepție românească. Este exemplu, piatra intrată în structura digurilor s-a transportat cu șalande hidrodoze, încărcînd-se în felul acesta, la un singur drum, un volum egal cu cel al unei trenuri cu sori de vagoane.

Nu a fost simplu pentru ei valoarea de piatră introdusă în diguri este de-a dreptul impresionantă. Trebă calculele noastre — arată inginerul Petre Corneci, pe blocul produselor la betonul hidrotehnic, acest volum este comparabil cu cel al piramidei lui Keops. Dacă pentru ridicarea monumentului egiptean, trebuia să lăsăm pe parcursul unei mulțimi deserți, piramida noastră din adîncul apelor s-a construit numai în opt ani. Imaginea ei, neobișnuită, frapează, cu ochiul liber, este pe măsura imaginației, poetului lui Andrei Sulțeanu de peste Dunăre. Poate că, adunînd cenușăresul, asemănarea ar avea locurile întîmplătoare. Chiar dacă la Cernavodă dimensiunea în cauză se măsoară de la nivelul apei în sus, iar la Agigea, tocmai, în fiecărei suprafeței văzute a stîncii, amintind cuvînt de filele Magistralei albastre e deosebit de inițial. Deși ei, mai înainte sînt sentimentele oamenilor care, luptînd-se nenumărat cu anotimpuri, i-au îndreptățit cu anii lor liberi, cu sudoarea și dragostea lor.

Poarta Albă — Midia — Năvodari — vîrsta lucidității

De-a lungul celor 3 ani de muncă eroică pe șantierul Canalului Dunăre-Marea Neagră au fost prezenți peste 46 000 de tineri brigadieri. Valoarea totală a lucrărilor executate de ei s-a ridicat la 4,5 miliarde lei, ceea ce înseamnă 56 milioane m.c. pămînt excavat și transportat, 500 000 m.c. turnat betoane, 650 000 m.p. proiecții taluzuri, 200 km drumuri tehnologice.

Trecuți prin înalta școală a patriotului revoluționar, care este șantierul, odată cu inaugurarea lucrărilor la Canalul Poarta Albă-Midia-Năvodari, canal ce va lega în final Magistrala albastră de noul port Midia, tinerii și-au exprimat deschis dorința de a se afla și aici în primele rînduri ale muncii pentru țară, angajîndu-se să execute troșonul cuprins între kilometrii 20 și 23. Excavatoriștii Ion Bădulescu, Vasile Guran, Lupu Mihai, buldoziștii Georgel Chiriac, Nistor Oancea, șefii de șantier Marian Bordea, maiștrii Ion Gheorghe, Nil Popescu, electricianul Aurel Sachir, mecanicul pompe Ion Simion sînt nume bine cunoscute în lumea șantierelor. Toți aceștia și, asemenea lor, mulți alții au stagii îndelungate la Canalul mare, cum le place să-i spună drumului de apă dintre Cernavodă și Agigea. Prin urmare, hotărîrea lor de a participa și la construirea noii căi fluviale e cît se poate de firească. Firești sînt și rezultatele obținute pînă acum, adică 5 milioane m.c. de pămînt excavat, 120 mii m.p. proteclii taluzuri, 11 mii m.c. turnat beton în rigole și rigole cimentate. Firesc este și angajamentul de a finaliza în cinstea celui de-al XIII-lea Congres al partidului, excavațiile pînă la nivelul navigabil al Canalului, desăvîrșind, totodată, 3,5 km din troșonul pe care îl au în execuție, acestia urmînd să ajungă pînă la sfîrșitul anului la 4. Adevărate recorduri înfăptuite în timp record!

Nici nu se putea altfel. Traian Iacob, născut și crescut în comuna Cernolica, și-a legat puternic destinul de viața șantierului. Sînt 8 ani de cînd scormonește cu cotiș EKG-ului pămîntul Dobrogei, tăind maluri înalte pentru matca apelor Dunării. Gh. Apărăscă, botoșănean de obîrșie, a sosit pe șantier imediat după împlinirea vîrstei majoratului. La 22 de ani este considerat ca fiind unul din excavatoriștii cu experiență.

Fiecare din cei 2 300 de brigadieri ai Șantierului Național Canalul Poarta Albă-Midia-Năvodari are o biografie în care sînt întîlnite cu siguranță dimitor de multe date încărcate de semnificație. Așa susține cel puțin comandantul șantierului, Constantin Andrei. Și, desigur, aceasta este adevărul. A pune umărul acolo unde este realmente greu, înseamnă, mai înainte de toate, a-ți îmbogăți viața cu fapte de o densitate aparte. Mai înseamnă, apoi, puterea de a privi în ochii proprii tăi vîrste cu lucidite și curaj. Într-o scurtă discuție purtată cu cîțiva dintre cei brigadieri prezenți pe șantier, mi-a fost dat să aud cuvinte pline de maturitate, opinii extrem de profunde pe tema responsabilității și a grijii pentru înflorirea vetrei noastre. Cînd cîți părinți în vîrstă la noi, îmi spune argeșeanul Valerian Rentea, mi se pare că noi sîntem acasă și ei s-au întors, în fine, dintr-o călătorie mai lungă. Colegii săi Ion Bîrlănchie și Mihai Mapolache îmi vorbesc de scrisori pe care fetele de aceeași vîrstă cu ei le trimit emoționate pe adresa șantierului. La plecare, mi-a venit dintr-o dată ideea că acestor băieți minunați și tuturor celor care înfruntă ciolile verii și asprimile iernii, purtînd tineresc din tinerețea lor la temelia tinereții patriei, li s-ar cuveni, poate, mii și mii de scrisori. Scrisori ce care să le expediem cu toții de oriunde, din țară, pe adresă lor, în numele prieteniei, în numele dragostei.

Pagină realizată de ȘTEFAN MITROI

PROGRESUL MULTILATERAL AL SOCIETĂȚII SOCIALISTE ROMÂNEȘTI SUB SEMNUL MARILOR IZBÎNZI, AL VIITORULUI NOSTRU LUMINOS

congresul al XIII-lea

Un obiectiv fundamental, o puternică afirmare în realitate: REALIZAREA INDEPENDENȚEI ENERGETICE A ȚĂRII

Orientările programatice și măsurile practice indicate de secretarul general al partidului nostru, tovarășul Nicolae Ceaușescu, care a formulat importanta teză a relației indivizibile dintre obiectivul făuririi societății socialiste multilateral dezvoltate și realizarea independenței energetice a țării, au impulsionat puternic dezvoltarea într-un ritm impresionant a sectorului energetic din patria noastră. Rod al gîndirii clarvăzătoare, vizionare a secretarului general al partidului au fost elaborate importantele programe adoptate de Congresul al XII-lea și de Conferința Națională din decembrie 1982, alte decizii de mare însemnătate care au pus în evidență importanța istorică a înfăptuirii în cel mai scurt timp a independenței energetice, România putînd astfel participa, în orice condiții, la diviziunea internațională a muncii, de pe poziții de egalitate și respect, și asigurîndu-și totodată un loc demn în lume și din acest punct de vedere.

Pe baza acestor importante programe, a hotărîrilor adoptate în domeniul energetic, producția de energie electrică a țării a crescut în actualul cincinal într-un ritm tot mai susținut, în acest scop alocîndu-se importante fonduri de investiții. S-a intensificat construcția de termocentrale pe cărbune pentru valorificarea superioară a acestui combustibil, pentru economisirea hidrocarburilor tot mai greu accesibile în condițiile actualei crize energetice. Totodată, au fost modernizate și trecute pe cărbune o parte din centralele existente, iar pe marile platforme industriale au fost realizate centrale care folosesc drept combustibil gazele și substanțele refolosibile. În aceeași ordine de idei toate termocentralele construite în actualul cincinal sînt centrale de termoficare, respectiv, de producere atît a energiei electrice cît și termice în aceleași capacități, cu același consum de combustibil. Apoi, în premieră a început construcția în țara noastră a centralei pe șisturi bituminoase de la Anina, al cărei prim grup de 330 MW se află în probe și, totodată, s-a accelerat puternic înfăptuirea programului energetic nuclear.

Realizări însemnate sînt obținute și pe linia valorificării în continuare a potențialului hidroenergetic al țării. În acest domeniu, pe lîngă construirea de uzine moderne, puternice s-a trecut la amenajarea în cascadă a rîurilor principale ale țării, Oltul, Argeșul, Bistrița, Siretul, Sebeșul, Someșul avînd pînă acum ridicate pe cursurile lor adevărate constelații. Mai mult, începînd din a doua jumătate a actualului cincinal, turbinele montate în centralele acestor uzine au fost construite în asa mod încît să fie reversibile, respectiv, pe lîngă producerea energiei electrice, acestea avînd rolul de a pompa apa o dată folosită, din aval, în amonte, pentru umplerea permanentă a lacurilor și pentru satisfacerea necesarului la irigații, pentru amenajări piscicole precum și pentru alimentarea cu apă industrială a localităților, fiecare hidrocentrală avînd, iată, în aceste noi condiții un caracter complex.

Caracter ce va fi imprimat întregii activități desfășurate în acest sector și în cincinalul 1986—1990, cînd, potrivit prevederilor proiectului de Directive ale Congresului al XIII-lea al partidului, dezvoltarea bazei energetice constituie în continuare o sarcină prioritară, un obiectiv de cea mai mare însemnătate. Pe lîngă construcția unor noi termocentrale, în vederea utilizării în condiții tot mai bune a combustibililor inferiori, se va continua procesul de amenajare hidroenergetică a principalelor rîuri, atît prin construirea de hidrocentrale dar și de microhidrocentrale. Tot în cincinalul viitor, cînd puterea instalată a țării urmează să crească cu circa 9 000 de MW, va fi pusă în funcțiune prima centrală nucleară și vor produce la capacitate marile termocentrale de la Anina și Turceni.

Va spori în același timp ponderea surselor noi, în producția totală, prin realizarea echipamentelor și instalațiilor necesare, prin sporirea randamentului acestora, reducîndu-se în același timp tot mai mult consumul de hidrocarburi. Obiective care evidențiază pregnant optiunea limpede, fundamentală a poporului nostru pentru progresul tot mai dinamic al economiei românești, pentru crearea tuturor condițiilor necesare construirii societății socialiste multilateral dezvoltate și înaintării ferme a țării spre comunism.

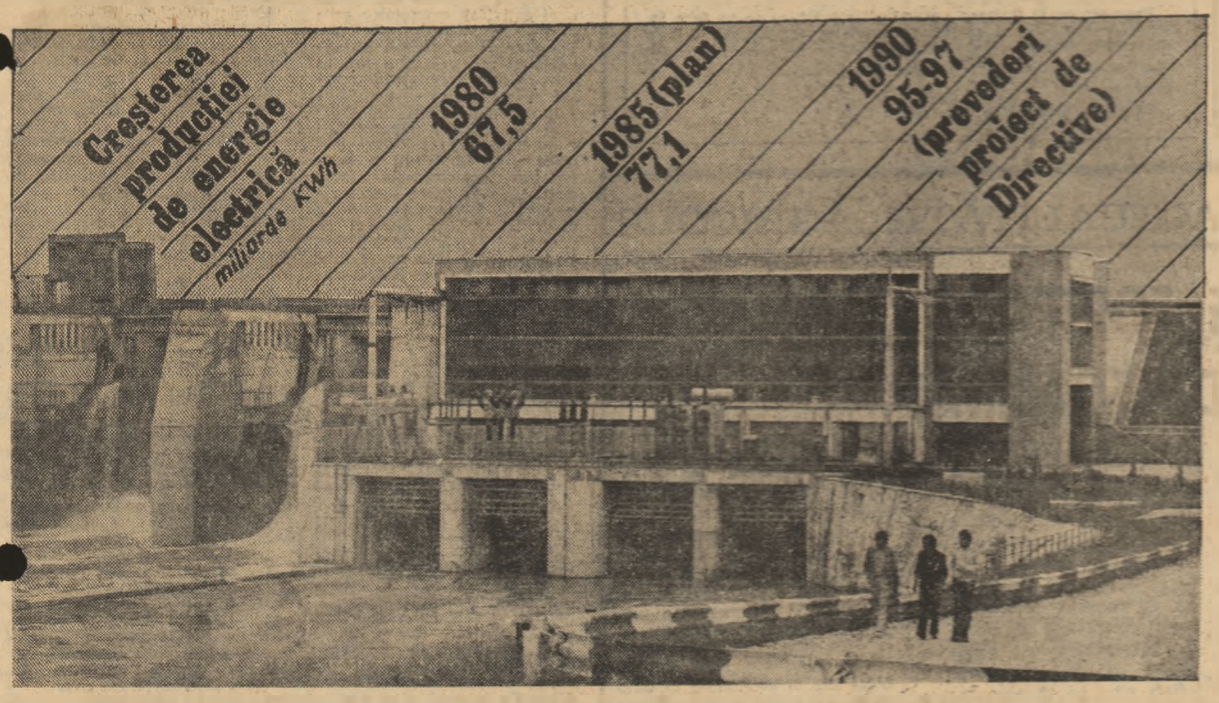

Modificări substanțiale în structura producției de energie electrică

● Structura producției după natura surselor utilizate (milioane kWh)

	1980	1985 (plan)	1990 (propunere)
Termocentrale clasice	54 849	60 800	56 600
Hidrocentrale	12 637	13 300	18 100
Centrale nucleare	—	—	21 500
Centrale care utilizează sursele noi	—	—	1 000

● Structura producției în termocentrale după natura combustibilului (milioane kWh)

	1980	1985 (plan)	1990 (propunere)
Termocentrale pe cărbune	17 849	29 020	38 100
Termocentrale pe șisturi	—	1 000	3 700
Termocentrale pe resurse refolosibile	1 378	1 900	2 000
Termocentrale pe hidrocarburi	48 260	28 880	12 850

ÎN ACTUALUL CINCINAL

Amplu efort de investiții pentru valorificarea deplină a tuturor resurselor interne

● Numai în patru ani din actualul cincinal, s-au investit peste 92,5 miliarde lei, în scopul construirii unor centrale și instalații electrice noi în cadrul M.E.E. și pentru modernizarea celor existente.

● Pe această bază, la sfîrșitul anului 1984, puterea instalată în centralele electrice din țara noastră va fi cu 29 la sută superioară celei existente în 1980. În aceeași perioadă de timp puterea instalată în hidrocentrale va spori cu 46 la sută, iar cea instalată în termocentrale va crește cu 24 la sută, creștere realizată îndeosebi în centralele electrice pe cărbune, reducîndu-se, astfel tot mai mult, consumul de hidrocarburi.

● Proiectele de amenajare hidroelectrică a bazinelor hidrografice din țara noastră, elaborate în ultimii ani de specialiștii din cadrul Ministerului Energiei Electrice, au fost orientate spre valorificarea tot mai deplină a potențialului energetic al principalelor rîuri. Astfel s-a ajuns ca potențialul rîului Lotru să fie valorificat în proporție de sută la sută, prin construirea, pe lîngă uzina de la Ciunget, a încă două hidrocentrale în amonte, la Mălaia și Brădișor și prin încheierea procesului de captare, în lacurile de retenție, a apelor din bazinele învecinate. Într-o proporție ridicată este valorificat și potențialul rîurilor Someș — 91 la sută, Sebeș — 81 la sută, Arges —68 la sută, Olt — 46 la sută, Dunărea — 45 la sută, sistemul Cerna — Motru-Tismana — 85 la sută.

● Între hidrocentralele mai importante puse în funcțiune în actualul cincinal pe rîurile interioare ale țării am reținut, uzinele de la Turnu, Drăgășani, Slatina — pe Olt, de la Brădișor — pe Lotru, de la Someșul Mic, Someșul Cald, Tismana, Petrești, Scrofoasa, Sugag — pe Sebeș, Galbeni — pe Siret, Glău.

● Urmează să intre în funcțiune, în următoarea perioadă de timp rămasă din acest an, primele capacități la Porțile de Fier II, iar în anul viitor, ultimul al actualului cincinal, 5 grupuri la Porțile de Fier II, alte uzine la Riul Mare — Retezat, Ipotești, Drăgănești, pe Olt, Sebeș — aval, Dimbovița — Clăbucet, Remeți, Răcăciuni și Berești pe Siret și altele.

● În actualul cincinal au fost puse în funcțiune importante capacități de producere a energiei electrice pe bază de cărbune. Astfel, prin punerea în producție a unor noi grupuri puterea termocentralei Turceni a atins 1 320 MW, un nou grup urmînd să producă în 1985; termocentrala Doicești și-a sporit puterea cu încă 400 MW, Rovinarii cu 330 MW, Mintia cu 210 MW, Borzești cu 100 MW. Au fost construite și puse în funcțiune centrale care utilizează drept combustibil resursele refolosibile, la Galați și Năvodari, în 1985 alte capacități pe cărbune urmînd să fie legate la sistemul energetic național, la Giurgiu, Craiova II, Iași, Drobeta-Turnu Severin. Tot ca un moment important al construcțiilor energetice din țara noastră trebuie reținut efectuarea primului paralel, la 8 septembrie 1984, cu sistemul energetic național, al grupului numărul 1 de 330 MW, de la centrala pe șisturi bituminoase Anina.

ÎN VIITORUL CINCINAL

Noi constelații de lumină pe harta energetică a patriei

● Corespunzător prevederilor cuprinse în proiectul de Directive ale Congresului al XIII-lea al P.C.R. în cincinalul viitor, cînd se va continua procesul de investiții început pentru construcția de termocentrale pe cărbune și șisturi bituminoase, în aceste uzine se vor produce circa 38 miliarde kWh. Totodată, ca un element nou, prin punerea în funcțiune a primelor grupuri, în centralele nucleare se vor produce 21 — 22 miliarde kWh.

● La termocentrala Turceni, vor fi puse în funcțiune 2 noi grupuri de cîte 330 MW, această modernă uzină urmînd să atingă capacitatea finală; se vor extinde capacitățile construite pentru producerea energiei electrice pe bază de cărbune, la Iași, Suceava, Drobeta-Turnu Severin, Oradea, Arad. Alte uzine de acest fel vor fi construite la Pitești, Slatina, Brașov, Tîrgu Jiu, Bacău, Slobozia, Tulcea, Tismana. Tot în cincinalul viitor termocentrala Anina va atinge capacitatea de 990 MW prin punerea în funcțiune a două noi grupuri de cîte 330 MW.

● În domeniul hidroenergetic, va intra în funcțiune hidrocentrala de la Gogoșu, pe Dunăre, se va încheia construirea de hidrocentrale pe Olt, la sud de Slatina, va începe amenajarea rîului Jiu, care pînă în 1990 va avea amenajări ce vor însuma circa 210 MW. De asemenea, pe Arges, în amonte, va începe construirea altor hidrocentrale, în total pe bazinul acestui rîu puterea instalată urmînd să ajungă la circa 1 000 MW. O altă hidrocentrală planificată a fi pusă în funcțiune în cincinalul viitor este cea de la Bistra — Poiana Mărului. Apoi, în paralel cu construcția de hidrocentrale, pentru mai buna valorificare a rîurilor țării, se va intensifica construcția de microhidrocentrale.

● Așa cum prevede și proiectul de Directive ale Congresului al XIII-lea al P.C.R. în vederea asigurării independenței energetice a țării, concomitent cu asigurarea condițiilor tehnologice pentru funcționarea optimă a centralelor nucleoelectrice, în curs de realizare, vor fi amplificate cercetările privind noile generații de reactori, inclusiv cu neutroni rapizi, precum și fuziunea nucleară controlată. Se vor perfecționa totodată tehnologiile pentru folosirea surselor noi de energie a soarelui, vîntului, biomasei, apelor geotermale.

● Va fi intensificată activitatea de cercetare pentru obținerea economică a hidrogenului și a altor purtători de energie, extinderea utilizării lor în economie, valorificarea largă a resurselor energetice refolosibile și înlocuirea tehnologiilor mari consumatoare de energie.

Pagină realizată de NICOLAE MILITARU

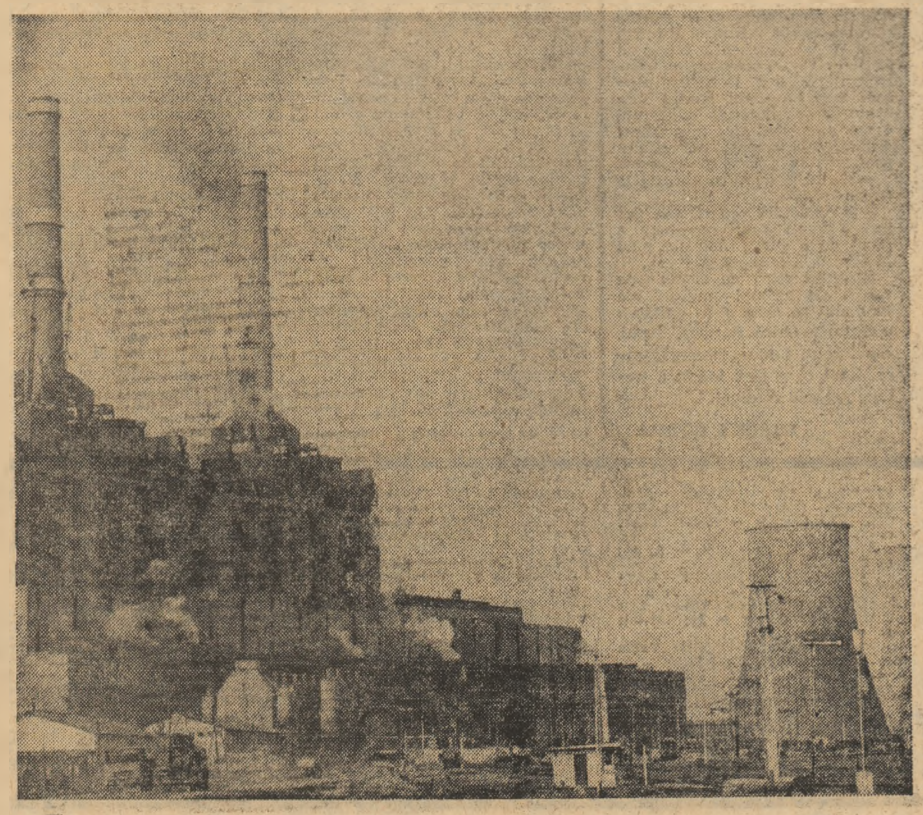

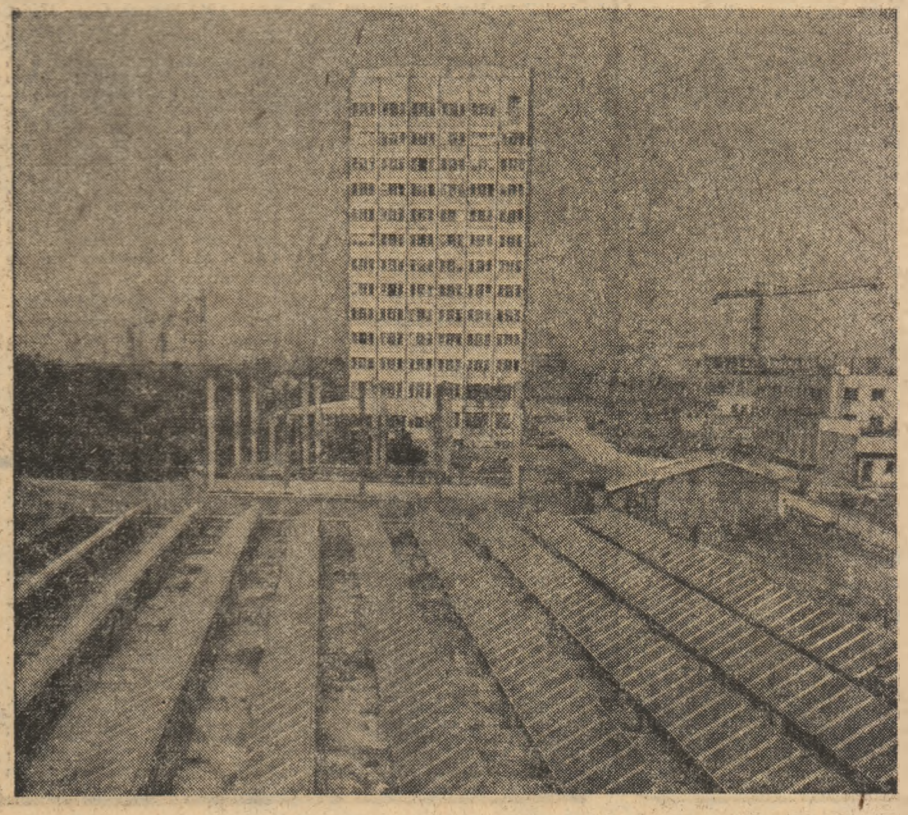

Tineri și tinere!

Muncitori, specialiști, constructori din sectorul energetic!

SĂ ACȚIONĂM CU HOTĂRÎRE ȘI ABNEGAȚIE, FIECARE LA LOCURILE DE MUNCĂ, ÎN CENTRALELE ELECTRICE, PE ȘANTIERELE DE CONSTRUCȚII, LA ÎNTREȚINEREA MARILOR MAGISTRALE, PRECUM ȘI ÎN ACTIVITATEA DE REPARAȚII, PENTRU SPORIREA PRODUCȚIEI DE ENERGIE ȘI A RANDAMENTELOR INSTALAȚIILOR ENERGETICE, PENTRU PUNEREA LA TIMP ÎN FUNCȚIUNE A NOILOR CAPACITĂȚI, PENTRU REDUCEREA CONTINUĂ A CONSUMURILOR TEHNOLOGICE PROPRII, ASTFEL ÎNCÎT PATRIA NOASTRĂ SĂ DEVINĂ ÎNTR-UN TIMP CÎT MAI SCURT INDEPENDENTĂ DIN PUNCT DE VEDERE ENERGETIC, AȘA CUM S-A HOTĂRÎT LA CONGRESUL AL XII-LEA AL PARTIDULUI ȘI CUM SE SUBLINIAZĂ ÎN PROIECTUL DE DIRECTIVE ALE CONGRESULUI AL XIII-LEA AL P.C.R.

19 ANI DE MĂREȚE ÎMPLINIRI ȘI LUMINOASE PERSPECTIVE

CONGRESUL AL IX-LEA – CONGRESUL AL XIII-LEA ALE PARTIDULUI COMUNIST ROMÂN

La Muzeul de istorie a partidului comunist, a mișcării revoluționare și democratice din România, a avut loc sîmbătă, 27 octombrie, sesiunea omagială **„19 ani de mărețe împliniri și luminoase perspective. Congresul al IX-lea — Congresul al XIII-lea ale Partidului Comunist Român"**, organizată în întîmpinarea celui de-al XIII-lea Congres al Partidului Comunist Român de Comitetul Central al Uniunii Tineretului Comunist, Consiliul Uniunii Asociațiilor Studenților Comuniști din România și Consiliul Național al Organizației Pionierilor.

Au participat tineri muncitori, țărani, intelectuali, studenți și pionieri, cadre ale organizațiilor U.T.C., A.S.C. și de pionieri din întreaga țară.

În cadrul sesiunii au fost prezentate comunicările : „Concepția Partidului Comunist Român, a secretarului său general, tovarășul Nicolae Ceaușescu, privind locul și rolul tinerei generații, ale organizațiilor sale revoluționare în înfăptuirea Programului partidului de făurire a societății socialiste multilateral dezvoltate și de înaintare a României spre comunism" ; „Exigențele procesului de educare prin muncă și pentru muncă a tinerei generații din perspectiva Congresului al XIII-lea al Partidului Comunist Român — factor principal de intensificare a întregii activități a organizațiilor U.T.C."; „Formarea gîndirii economice și stimularea creației tehnico-științifice în rîndul tineretului muncitoresc — cerințe de prim ordin ale proiectului de Directive ale Congresului al XIII-lea al Partidului Comunist Român" ; „Gîndirea secretarului general al partidului, tovarășul Nicolae Ceaușescu, cu privire la făurirea societății socialiste și comuniste în Republica Socialistă România" ; „Organizația comunistă a studenților — factor activ în înfăptuirea orientărilor și indicațiilor secretarului general al partidului, tovarășul Nicolae Ceaușescu, cu privire la educarea comunistă, revoluționară, la pregătirea pentru muncă și viață a tineretului universitar"; „Concepția Partidului Comunist Român, a secretarului său general, tovarășul Nicolae Ceaușescu, privind formarea și dezvoltarea conștiinței socialiste și comuniste a tinerei generații"; „Preocuparea permanentă a partidului, personal a secretarului său general, tovarășul Nicolae Ceaușescu, pentru crearea tuturor condițiilor de viață și învățătură celei mai tinere generații a țării"; „Creșterea contribuției organizațiilor U.T.C. din școli la înfăptuirea sarcinilor și indicațiilor trasate de secretarul general al partidului, tovarășul Nicolae Ceaușescu, privind pregătirea pentru muncă și viață a elevilor"; „Marile transfor-

SESIUNE OMAGIALĂ

mări revoluționare petrecute în procesul edificării socialiste și comuniste a patriei noastre sub conducerea Partidului Comunist Român, a secretarului său general, tovarășul Nicolae Ceaușescu, în perioada inaugurată de Congresul al IX-lea al partidului"; „Tineretul rural — participant activ la înfăptuirea unei profunde revoluții agrare, a programelor adoptate de conducerea partidului și statului nostru pentru modernizarea agriculturii și creșterea producției agricole vegetale și animale"; „Concepția secretarului general al partidului, tovarășul Nicolae Ceaușescu, cu privire la organizarea și desfășurarea activității cenaclurilor naționale ale tineretului"; „Participarea tot mai activă a întregului tineret la viața social-politică a țării — expresie elocventă a democratismului societății noastre socialiste"; „Contribuția esențială a secretarului general al partidului, tovarășul Nicolae Ceaușescu, la fundamentarea procesului revoluționar de educare comunistă a tinerei generații, în orientarea și îndrumarea organizațiilor de copii și tineret".

În cadrul sesiunii s-au evidențiat în mod pregnant realizările înfăptuite de poporul nostru în perioada de la Congresul al IX-lea și pînă în prezent, relevîndu-se locul și rolul conferit tineretului în societatea noastră socialistă și contribuția acestuia la toate aceste mari înfăptuiri, deplina responsabili- [illegible]

[illegible]

Tinerii ostași din unitățile Ministerului de Interne au depus jurămîntul militar

[illegible]

CONCURS DE SELECȚIE

[illegible]

MĂSURI STIMULATIVE

(Urmare din pag. 1)

de reparații, a pieselor de schimb, se creează condiții pentru diminuarea costurilor de fabricație a produselor finale și implicit pentru diminuarea prețurilor de producție și de livrare ale acestora. Dar, la rîndul lor, aceste produse finale — în principal, mașini, utilaje și instalații folosite în procesele de producție din toate industriile (extractivă, metalurgie, chimie, construcții de mașini, alimentară, ușoară etc.) — fiind livrate la prețuri mai scăzute, vor transfera o valoare mai mică asupra fiecărei unități de produs realizate în toate ramurile industriale, determinînd astfel reducerea costurilor de producție ale acestora.

O a doua măsură, adoptată la propunerea tovarășului Nicolae Ceaușescu, secretarul general al partidului, prevede reducerea, începînd cu 1 noiembrie a.c., a nivelului dobînzilor la toate categoriile de credite. Și această măsură, ca și prima — deși de natură diferită — urmărește să creeze condiții pentru menținerea stabilității tuturor categoriilor de prețuri, în limitele planificate, pentru creșterea eficienței economice, conferind în plus un cadru favorabil tuturor unităților economice pentru realizarea în condiții cît mai bune a sarcinilor de plan. Într-adevăr, rolul creditului în economia noastră socialistă este acela de a completa veniturile și acumulările realizate de întreprinderi în vederea acoperirii unor necesități curente de producție și circulație legate de asigurarea procesului reproducției agricole. Cum dobînda la credit se plătește din venitul net al întreprinderii, este de înțeles că reducerea acestor dobînzi va influența pozitiv volumul venitului net. Aceasta va determina sporirea continuă a acumulărilor întreprinderii (ca parte a venitului net) și pe de altă parte reducerea volumului de credite bancare necesare pentru activitatea curentă (o parte a acestora putînd fi susținută de surplusul de venit net). De observat, deci, nu dobînda prohibitivă, ci dobînda minimă rațională este cea care concură la reducerea creditelor concomitent cu asigurarea condițiilor unei activități economice constante, sănătoase, eficiente. Totodată și în ultimă instanță, creșterea venitului net ca urmare a diminuării dobînzilor face posibilă — în condițiile păstrării ratei rentabilității — stabilirea unor prețuri de producție și de livrare mai scăzute, cu implicații succesive, pe toate treptele reproducției și în toate sectoarele economiei naționale. Este de observat că, din punctul de vedere al nivelului dobînzilor, Hotărîrea Comitetului Politic Executiv al C.C. al P.C.R. tratează diferențiat anumite categorii de credite. Astfel, pentru creditele curente reducerea dobînzii este mai mică (de la 8 la 5 la sută). Reduceri mult mai mari ale nivelului dobînzilor se fac însă pentru creditele acordate formării și menținerii pe o perioadă mai îndelungată a unor stocuri de materii prime, materiale și combustibili (de la 8 la 3 la sută) și pentru o serie de produse agroalimentare (de la 8 la 1 la sută), ținîndu-se cont că existența acestor stocuri reprezintă o necesitate obiectivă pentru buna desfășurare a activității într-o serie de ramuri prioritare (energetică, metalurgie, diverse industrii prelucrătoare) sau pentru buna aprovizionare a populației pe întreg parcursul anului, urmărindu-se astfel ca dobînzile practicate să afecteze în cît mai mică măsură costurile de producție și prețurile de livrare. De asemenea, reduceri substanțiale ale nivelului dobînzilor se fac la creditele destinate dezvoltării activității din agricultură, atît pentru unitățile de stat și cooperatiste (de la 6 la 2 la sută pentru S.M.A. și de la 5 la 2 la sută pentru I.A.S. și C.A.P.), cît și pentru membrii cooperatori și producătorii individuali (de la 6 la 3 la sută). Aceasta reflectă încă o dată atenția și sprijinul acordate în mod constant de conducerea partidului și statului nostru acestui sector de bază al economiei naționale.

O a patra categorie de măsuri, adoptate de Comitetul Politic Executiv al C.C. al P.C.R., vizează stimularea mai puternică — în cadrul actualului sistem de cointeresare materială — a colectivelor de oameni ai muncii, a întreprinderilor în obținerea unor rezultate economico-financiare superioare. Iar principalul instrument în vederea realizării acestei stimulări suplimentare îl constituie fondul de participare a oamenilor muncii la realizarea producției, a beneficiilor și la împărțirea beneficiilor. Astfel se prevede posibilitatea ca acest fond să fie majorat cu o parte (50—60 la sută, în primul an de aplicare și 25—30 la sută în al doilea an de aplicare, dacă se mențin efectele economice) din sumele realizate ca efect al : 1) aplicării măsurilor de creștere peste prevederile de plan a productivității muncii și scăderii sub prevederile de plan a consumurilor materiale; 2) obținerii unor încasări valutare peste plan ca urmare a realizării unor prețuri externe la export superioare celor planificate, concomitent eventual cu creșterea producției de export ; 3) activității de cercetare științifică, inginerie tehnologică și introducere a progresului tehnic care se soldează cu beneficii obținute peste plan ; 4) aplicării în producție a invențiilor și inovațiilor. Creionîndu-se aceste imense, practic inepuizabile, posibilități de creștere nelimitată a gradului de participare a oamenilor muncii la realizarea producției, a beneficiilor și la împărțirea beneficiilor se conferă un nou și puternic accent principiului de legare nemijlocită a veniturilor oamenilor muncii de rezultatele activității productive, urmărindu-se astfel cointeresarea puternică a acestora în susținerea prin muncă și creație a amplului proces care vizează dezvoltarea intensivă a întregii activități economice prin creșterea productivității muncii, introducerea progresului tehnic, ridicarea calității produselor, reducerea costurilor de producție și creșterea mai accentuată a eficienței economice. Pe de altă parte, documentul prevede și o măsură de natură să contribuie la întărirea răspunderii colectivelor de oameni ai muncii și să conducă la reducerea și eliminarea amenzilor și penalităților rezultate dintr-o proastă gospodărire a bazei tehnico-materiale sau a resurselor financiare, dintr-o slabă organizare a activității productive concretizată în nerealizarea ritmică a sarcinilor de plan și a contractelor, în principal la producția fizică. În acest sens, se prevede ca 80 la sută din aceste amenzi și penalități să fie suportate din fondul de participare a oamenilor muncii la realizarea producției, a beneficiilor și la împărțirea beneficiilor.

Înțelegînd pe deplin semnificațiile și implicațiile majore ale tuturor acestor măsuri ce vizează perfecționarea aplicării mecanismului economico-financiar, oamenii muncii, tinerii din toate unitățile economice au datoria — ca proprietari ai mijloacelor de producție, producători și beneficiari nemijlociți a tot ceea ce se realizează în patria noastră — să depună o activitate susținută pentru transpunerea lor în practică, să acționeze cu abnegație și spirit revoluționar pentru îndeplinirea sarcinilor de plan la toți indicatorii, întîmpinînd astfel cu cinste mărețul eveniment din viața partidului și a țării — Congresul al XIII-lea al P.C.R.

O APARIȚIE EDITORIALĂ DE MARE VALOARE ȘTIINȚIFICĂ ȘI EDUCATIVĂ

Pentru cititorii „Scînteii tineretului" care au avut posibilitatea de a urmări în foileton — înainte de apariția în volum — lucrarea **200 de zile mai devreme**, întocmită de dr. **Ilie Ceaușescu**, dr. **Florin Constantiniu**, dr. **Mihail E. Ionescu**, această contribuție, tipărită cu prilejul celei de-a 40-a aniversări a actului revoluționar de la 23 August 1944, devenise o lectură pe cît de interesantă, pe atît de așteptată în coloanele ziarului. Selecția impusă de caracterul de foileton, ca și lăsarea la o parte — din același considerent — a tabelelor și aparatului științific, dăduseră numai o imagine parțială a marelui efort de documentare și reînnoire întreprins de autori. Odată cu apariția lucrării în volum, acest efort se dezvăluie în toată amploarea lui. Cine parcurge cartea înfățișată aici își dă repede seama că la temelia ei se află o abundentă documentație, care a valorificat deopotrivă sursele tipărite ca și cele aflate încă în depozitele de arhivă. Această explorare sistematică a izvoarelor, asociată cu stăpînirea perfectă a bibliografiei de specialitate, a permis autorilor să pună într-o nouă lumină profundul impact al actului istoric de la 23 August asupra desfășurării celui de-al doilea război mondial.

Asociind investigația obiectivă cu angajarea patriotică și politică, autorii au restituit adevăratei istorii a poporului român una dintre cele mai glorioase pagini ale ei. Actul de la 23 August 1944 este integrat istoriei milenare românești, apărînd ca o continuare și încoronare firească a luptelor pe care veac după veac românii le-au dus pentru apărarea continuității și a unității neamului și statului lor. Această continuitate își găsește în paginile cărții reflectarea adecvată, spulberîndu-se astfel interpretările tendențioase, cu o vădită finalitate politică, al căror obiectiv este de a diminua acțiunea României și a-i răstălmăci caracterul. În lucrare se arată în mod limpede că în toamna tragică a anului 1940 România nu a avut posibilitatea unei opțiuni politice, ci a fost împinsă de un întreg context internațional defavorabil în orbita politică și militară a Reichului nazist. Orientarea imprimată politicii României de regimul de dictatură fascistă, instaurat în aceste condiții, s-a aflat în vădit conflict cu interesele reale ale poporului român, ceea ce explică refuzul său ferm față de sprijinirea unei politici atît de nefaste.

Lucrarea relevă rolul decisiv al Partidului Comunist Român în organizarea celei mai ample coaliții de forțe social-politice din istoria României, coaliție care a exprimat voința unanimă a poporului român de a restabili independența națională și de a readuce România pe făgașul orientării ei politice tradiționale.

[illegible]

CARTEA DE ISTORIE

[illegible] tatea ei de luptă.

Pe baza unor calcule de remarcabilă vigoare, autorii fac dovada că numai prin deschiderea spațiului românesc unei înaintări a trupelor sovietice, cu ritmuri atît de rapide încît ele au fost subliniate de comandanții sovietici înșiși, România a scurtat războiul cu 200 de zile. Este vorba de rezultatul unui calcul, care a luat, firește, în considerație numai acele elemente ce pot fi determinate cantitativ. Altele, deopotrivă de importante, neputînd fi cuantificate, nu au intrat în a- [illegible]

[illegible] în foileton, „Scînteia tineretului" i-a asigurat o amplă difuzare, mai ales în rîndul tinerilor cititori, și a trezit interesul marelui public pentru această lucrare. Apariția ei în volum a legitimat atît inițiativa „Scînteii tineretului", cît și acest interes. Marele ei succes de librărie este încă o dovadă că poporul român își iubește cu înflăcărare gloriosul trecut și este hotărît să continue și să dezvolte lupta eroică a înaintașilor săi înaintași.

CONSTANTIN CĂZĂNIȘTEANU

REPERELE ACTUALITĂȚII AGRICOLE

CU TOATE FORȚELE LA ARĂTURI DE TOAMNĂ!

[illegible]

Probleme grabnic de rezolvat: DEPOZITAREA CANTITĂȚILOR MARI DE PRODUSE DIN CÎMP!

[illegible]

LEGĂMÎNT DE CREDINȚĂ FAȚĂ DE PATRIE, PARTID ȘI POPOR

Ziua de ieri, 28 octombrie 1984, va rămîne întipărită pentru totdeauna ca un moment cu semnificații deosebite, în memoria celor peste 12 000 de tineri din județul Argeș, cuprinși în ciclul I de pregătire pentru apărarea patriei. În fața impresionantelor monumente de la Mateiaș — Cîmpulung și din Piața Eroilor — Curtea de Argeș, din alte localități istorice ei au depus jurămînt de credință pentru patrie, partid și popor, legîndu-se să-și consacre întreaga viață, talentul și hărnicia apărării gliei strămoșești și cuceririlor revoluționare ale eroicei noastre clase muncitoare, înfloririi pe mai departe a țării. Totodată, cum acest moment emoționant din viața tinerilor din detașamentele de pregătire pentru apărarea patriei s-a desfășurat acum în întîmpinarea Congresului al XIII-lea al partidului, eveniment de importanță istorică așteptat cu deplin interes de toți oamenii muncii din patria noastră și întîmpinat pretutindeni cu succese deosebite în muncă, toți cei prezenți ieri la depunerea jurămîntului de credință s-au angajat să obțină realizări dintre cele mai bune în întreaga lor activitate de pregătire multilaterală, la cursurile tehnico-aplicative, în activitatea școlară și de muncă patriotică, astfel încît legămîntul încheiat acum să aibă în cel mai scurt timp o deplină acoperire în fapte remarcabile. După depunerea jurămîntului de credință față de patrie, partid și popor, tinerii uteciști argeșeni au vizitat Muzeul de Istorie a Republicii Socialiste România, Muzeul de Istorie a Partidului și a Mișcării Populare și Democratice din România, Muzeul Militar Central, alte instituții de interes istoric și cultural-educativ din Capitală și din localitățile județului Argeș.

NICOLAE M.

CINEMA

AMURGUL FÎNTÎNILOR: Scala — Spectacol de gală — orele 19,00; Favorit — 9; 11,15; 13,30; 15,45; 18; 20; Floreasca — 9; 11; 13; 15,30; 17,45; 20.
MOARA LUI CĂLIFAR: Central — 9; 11,15; 13,30; 15,45; 18; 20; Gloria — 9; 11,15; 13,30; 15,45; 18; 20.
EUFORIILE: Drumul Sării — 15,30; 17,45; 20.
LUPTA CONTINUĂ: Ferentari — 15,30; 17,30; 19,30.
DREPTATE ÎN LANȚURI: Pacea — 16; 17,15; 19,30; Munca — 15; 17,15; 19,30.
ZBOR PERICULOS: Melodia — 9; 11,15; 13,30; 15,45; 18; 20; Aurora — 9; 11,15; 13,30; 15,45; 18; 20.
GLISSANDO: Tomis — 9; 12; 15; Grivița — 9; 12; 16; 19.
SINGUR DE CART: Cultural — 9; 11,15; 13,30; 15,45; 18; 20.
SALUTĂRI DE LA AGIGEA: Progresul — 15,30; 17,30; 19,30.
ANA PAVLOVA: Patria — 9; 12,30; 16; 19,15.
MOSCOVA NU CREDE ÎN LACRIMI: Capitol — 9; 12,30; 16; 19.
BALADA CAVALERULUI IVANHOE: Victoria — 9,30; 11,30; 13,30; 16; 18; 20.
AVENTURILE CĂPITANULUI „MINCIUNĂ": Doina — 9; 14;
PROGRAM DE DESENE ANIMATE — 10,45; 12,30; CĂLĂREȚUL FĂRĂ CAP — 15,45; 17,45; 19,45.
APAȘII: Timpuri Noi — 9; 11; 13,15; 15,30; 17,45; 20.
PENSIONUL DOAMNEI LATTER: Bucegi — 15,30; 17,30; 19,30.
CÎTEVA ZILE DIN VIAȚA LUI OBLOMOV: Unirea — 10; 13; 16; 19.
SIMFONIA PRIMĂVERII: Volga — 9; 11,15; 13,30; 15,45; 18; 20.
CU CERUL SUB PICIOARE: Popular — 15; 17,15; 19,30.
DOSARUL ALBASTRU: Flacăra — 15; 17; 19.
ȘEHEREZADA: Luceafărul — 9; 11,15; 13,30; 15,45; 18; 20.
LANCEA DE ARGINT: Festival — 9; 11,15; 13,30; 15,45; 18; 20.
CAMIONUL DE CURSĂ LUNGĂ: Lumina — 30 oct.—1 nov. — 9; 11; 13,15; 15,30; 17,45; 20; DRAGOSTEA ȘI REVOLUȚIA — 2 oct. — 9; 11,15; 13,30; 15,45; 18; 20; UN ECHIPAJ PENTRU SINGAPORE — 4 oct. — 9; 11,15; 13,30; 15,45; 18; 20.
YANKEII: Dacia — 9; 12; 16; 19; Viitorul — 15,30; 17,00; 19,30.
I SE SPUNEA BULDOZERUL: Lira — 15,30; 17,45; 20.
CĂPITANUL RĂZBUNĂRII: Giulești — 9; 11,15; 13,30; 15,45; 18; 20.
LUPII MĂRILOR: Cotroceni — 9; 11; 13; 15; 17,15; 19,30.
MARFĂ FURATĂ: Miorița — 9; 11,15; 13,30; 15,45; 18; 20.
SUPERMAN: Cosmos — 9,00; 13,30; 15,30; 18,30.
UNDEVA, CÎNDVA: Arta — 9; 11,15; 13,30; 15,45; 18; 20.

TV

20,00 Telejurnal (parțial color). 20,20 Actualitatea în economie. 20,35 Tezaur folcloric (color). 21,00 Roman-foileton (color). „Marco Polo". Episodul 3 21,55 Orizont tehnico-științific. Știința în avangarda progresului economico-social. Obiective ale cercetării științifice românești cuprinse în proiectul de Directive ale celui de-al XIII-lea Congres al P.C.R. 22,20 Telejurnal (parțial color).

NOTE • COMENTARII • DIALOGURI • INFORMAȚII

Sport

Scînteia tineretului

DEMONSTRAȚII DE MĂIESTRIE ȘI PASIONANTE ÎNTRECERI SPORTIVE

Ieri, la Complexul cultural-sportiv studențesc „Tei" – Deschiderea anului sportiv universitar și de pregătire a tineretului pentru apărarea patriei –

Pe un timp admirabil — zi de toamnă însorită — o splendidă manifestare sportivă la **Complexul cultural-sportiv studențesc „Tei"**, ocazionată **de tradiționala deschidere a anului sportiv universitar și de pregătire a tineretului studios pentru apărarea patriei.** De data aceasta **semnificația manifestării a căpătat noi valențe, ea constituindu-se într-un omagiu adus apropiatului Forum al comuniștilor.** Întrecerile desfășurate sub genericul **„Festivalul sportului studențesc bucureștean"** la care s-au produs peste 2 000 de sportivi universitari, reprezentanții celor aproape 50 000 de studenți din cele 11 institute de învățămînt superior din Capitală, fiind dotate cu **„Cupa Congresul al XIII-lea al P.C.R.".** Organizatori merituoși — C.U.A.S.C. din Centrul Universitar București și catedrele de specialitate.

Manifestarea a debutat cu parada sportivilor și defilarea plutoanelor de tineri studenți, îmbrăcați în uniforme kaki, ce se pregătesc pentru apărarea patriei. Pe urmă, Complexul „Tei" a devenit teatrul... în aer liber pentru demonstrații de virtuozitate și întreceri sportive de mare ambiție și frumusețe.

Filmul manifestării a rezervat primele secvențe demonstrațiilor. Am urmărit cu interes, captivați de măiestria sportivă demonstrată, evoluția ansamblului de gimnastică ritmică — firește cu acompaniament muzical — în care fetele și băieții de la I.E.F.S. ne-au încîntat privirile cu exercițiile lor care ilustrau armonie, optimism, vigoare tinerească. S-a organizat și un simultan de șah cu 100 de mese, pe care l-a susținut marea maestră internațională Marina Pogorevici, studentă la Facultatea de matematică a Universității bucureștene, secondată de alte nume sonore din sportul universitar, maestrul internațional Dan Bărbulescu, maestrul Otiliu Berechet și maestra F.I.D.E. Mariana Bădici. Demonstrațiile de culturism s-au bucurat, de asemenea, de un mare succes, „profesorul-antrenor" D. Hitru predînd o interesantă lecție despre „sportul forței și armoniei fizice", avîndu-i ca „interpreți" ai programului său pe George Crăciunescu, multiplu campion național, la „colocviile" de haltere și box protagoniști fiind Victor Stanca, Constantin Nițu și, respectiv, Ștefan Leter. Componenții lotului național de ciclism juniori s-au prezentat la manifestare cu o spectaculoasă și electrizantă cursă eliminatorie. Constructorii de aeromodele și rachelo-modele s-au produs cu propriile creații — superb era zborul lor spre înălțimile albastre ! În sfîrșit, am mai înregistrat atractivele demonstrații de yachting și wind-surf (împotriva vîntului !).

În cadrul programului sportiv am urmărit pasionantele și ambițioasele finale pe centru universitar București la care au participat campionii sau echipele campioane pe cele 11 institute de învățămînt superior din Capitală, într-un ultim act — finalele — care aveau să desemneze cîștigătorii pe centrul universitar. La atletism, întreceri cu cei mai buni sprinteri (sprintere) din fiecare institut, dispute dîrze sub deviza „cel mai iute !"... Și așa mai departe, ne-am delectat privirile peregrinînd, sub imboldul inimii, de la un teren la altul, pentru a-i urmări în disputele lor aprinse, din cadrul finalelor inter-institute, la o serie de discipline : handbal, fotbal, volei, baschet, tenis de masă, canotaj etc.

Înainte de a transcrie numele cîștigătorilor, rezultatele finale, să mai spunem că manifestarea a avut și un final... artistic, cu participarea unor formații care au susținut un program cultural-muzical-distractiv, să adresăm felicitări organizatorilor pentru inițiativă și inspirație, pentru ardoarea cu care păstrează și pun în valoare o minunată tradiție.

S-au distins, prin pregătire și talent, prin spirit de luptă și ambiție următoarele echipe și sportivi : atletism : 100 m plat fete : 1. A.S.E., 2. I.A. „Nicolae Bălcescu", 3. I.P.B., băieți : 1. I.P.B., 2. A.S.E., 3. I.A. „Nicolae Bălcescu". La individual, fete : 1. Szabo Maria (I.E.F.S.), 2. Pop Alice (I.E.F.S.) și 3. Budea Georgeta (I.E.F.S.) ; la băieți : 1. Hamei Andrei (I.P.B.), 2. Drăia Amedeo (I.A. „Nicolae Bălcescu"), 3. Chiriță Alexandru (I.P.B.). La baschet fete disputa dintre I.P.B. și A.S.E. s-a încheiat cu scorul de 51—29, iar la baschet băieți I.P.B. a dispus de I.C.B. cu scorul de 38—30. La volei băieți I.C.B. a terminat cu scorul de 3—1 în fața echipei I.P.B., iar la fete I.M.B. a învins net, cu scorul de 3—0 echipa A.S.E. La caiac 1 băieți pe locul 1 s-a situat Ion Radu de la I.P.B. iar la fete Lupu Maria. La schif 1, băieți : 1. Ionescu Constantin — I.C.B., 2. Sofian Vasile — I.P.B., 3. Voiculeț Andrei — I.C.B. Schif 1, fete : 1. Tudor Elena (Universitatea), 2. Bărăscu Ileana — A.S.E. : canoe 10 + 1, fete : 1. Universitatea, 2. I.P.B., 3. I.E.F.S. : canoe 10 + 1, băieți : 1. I.P.B., 2. Universitatea, 3. I.E.F.S. La fotbal echipa I.E.F.S. a dispus cu scorul de 3—1 în fața Universității. Echipa de handbal fete a A.S.E. a cîștigat cu scorul de 19—13 meciul cu I.P.B. iar echipa de handbal băieți a I.P.B. a învins Universitatea cu 20—10.

V. CĂBULEA

„CUPA U.T.C. LA BADMINTON" – O FRUMOASĂ REUȘITĂ

Prea puțin poate, încă, știm ce este badmintonul. Nu-i de mirare, deoarece propaganda sportivă, ocupată mereu de alte discipline, care, fără îndoială, trebuie susținute, nu găsește spațiu pentru acest sport nou în țara noastră, dar cu o frumoasă tradiție în numeroase țări din lume. Și, totuși, badmintonul există ! În ultimii ani, întîlnim tot mai des în spațiile de agrement cupluri cu rachete și mingi fluture făcînd din acest sport un prilej de elegantă mișcare. E meritul Comitetului Central al U.T.C. care, sesizînd interesul tinerilor pentru noul sport, l-a înscris în acest an, pentru a [illegible] oară, în calendarul competițiilor dotate cu **„Cupa U.T.C."**, asigurînd o permanentă dezvoltare a bazei materiale necesare practicării lui. Am asistat, deci, la cea de-a [illegible] ediție a **„Cupei U.T.C. la badminton"**, organizată, ca și prima dealtfel, la Tîrgu Mureș. Evident, într-un alt cadru. Noua sală polivalentă, propice desfășurării întrecerilor sportive de chiar nivel internațional, a găzduit reprezentanții tuturor județelor și ai municipiului București. Reprezentarea, în actuala ediție, a tuturor județelor țării, oferă certitudinea interesului manifestat de către organele și organizațiile județene de tineret în direcția extinderii gamei sporturilor înscrise în marea competiție de masă „Daciada", pentru cuprinderea în manifestările organizate a unui număr cît mai mare de candidați la... sănătate. Ne referim la badminton ca un sport de masă. Nu se știe pînă cînd, deoarece demonstrațiile care au avut loc anul acesta la Olimpiada de la Los Angeles evidențiază preocuparea forurilor internaționale pentru introducerea badmintonului în programul viitoarelor întreceri olimpice.

Manifestarea sportivă de la Tîrgu Mureș face parte din complexul de acțiuni pe care Uniunea Tineretului Comunist, prin organizațiile sale, le închină apropiatului înalt Forum al comuniștilor, Congresul al XIII-lea al P.C.R., demonstrînd în sport, ca și în alte sfere ale vieții materiale și spirituale, profundul atașament și recunoștința față de politica înțeleaptă a partidului, de deosebita grijă acordată generației tinere de însuși **secretarul general al partidului, tovarășul Nicolae Ceaușescu**, angajamentul de dăruire totală la îndeplinirea măreților obiective stabilite în proiectul de Directive ale Congresului al XIII-lea al P.C.R. Am asistat la Tîrgu Mureș, împreună cu miile de spectatori, la o frumoasă demonstrație sportivă, în care tinerețea cu înaltele virtuți de luptă și autodepășire s-a evidențiat plenar. Dar iată cîștigătorii : **fete : 1. Erika Stich**, elevă la Liceul industrial Electromureș (Tg. Mureș), **2. Daniela Timofte** (județul Caraș-Severin), 3. Liliana Soveja (județul Bacău) ; **băieți : 1. Florentin Banu**, elev la Liceul „Gheorghe Lazăr" din Timișoara, 2. Florin Bălăban, (județul Bacău), 3. Eduard Krelling (județul Caraș-Severin). Clasamentul pe echipe : 1. Mureș, 2. Bacău, 3. Timiș.

MIRCEA BORDA

● În sala Floreasca din Capitală s-au încheiat întrecerile celei de-a 17-a ediții a Campionatelor balcanice de scrimă, la care au participat sportivi și sportive din Bulgaria, Grecia, Iugoslavia, Turcia și România.

Din cele patru probe pe echipe, selecționatele României au cîștigat trei, terminînd învingătoare la floretă (masculin și feminin) și spadă. În proba de sabie, pe primul loc s-a situat echipa Bulgariei.

Următoarea ediție a competiției se va desfășura în luna noiembrie a anului viitor, în Iugoslavia.

● În sala sporturilor din Iași, în cadrul ediției de-a doilea turneu al Campionatului diviziei A la baschet masculin, s-a disputat partida derby dintre echipele bucureștene Steaua și Dinamo. Baschetbaliștii de la Steaua au obținut victoria cu scorul de 98—90 (51—38).

● În etapa a 10-a a Campionatului diviziei A la handbal masculin, Dinamo București a învins pe teren propriu, cu scorul de 37—20, formația Constructorul Oradea, iar Steaua București a cîștigat cu 33—27 meciul disputat la Bacău cu echipa locală Știința.

● Într-un meci restanță din etapa a patra a campionatului diviziei A la rugbi, echipa R.C. Grivița Roșie a învins cu scorul de 18—3 formația C.S.M. Sibiu.

FOTBAL X. O etapă cu rezultate surpriză ● O singură victorie în deplasare și trei „egalități" ● Eficacitate scăzută – 19 goluri (14 înscrise de gazde, 5 de oaspeți) ● Un „pluton" de trei echipe se detașează în fruntea clasamentului : Steaua, Dinamo – neînvinse încă – Sportul studențesc ● Ieșenii – cu o singură victorie !? – pe ultimul loc !

MAREA SURPRIZĂ DIN GIULEȘTI!

O etapă interesantă — ca rezultate și evoluții ale scorurilor — a fost cea consumată ieri, a zecea în ordine cronologică. Marea surpriză a etapei a produs-o, în Giulești, Politehnica Timișoara care a învins Rapidul, la limită (1—0) prin golul înscris în minutul 9 de Bolba. 81 de minute s-au străduit feroviarii, măcar să egaleze și n-au reușit. De mult nu s-a mai întîmplat pe stadionul din Grant o înfrîngere pe care suporterii o privesc ca pe o adevărată dramă ! Proporțiile eșecului se amplifică în momentul în care ne gîndim că Rapidul avusese evoluții bune, fiind considerată pînă mai ieri revelația campionatului. Nu știm cum să ne explicăm jocul sub posibilități, sub așteptări al giuleștenilor, faptul că n-au fost deloc periculoși, ca altădată, n-au avut ocazii clare de a înscrie ! ? Sînt discuții, se vorbește tot mai insistent că s-ar fi deteriorat atmosfera de muncă responsabilă, pasionată la echipă. N-am vrut să dăm crezare, n-am avut probe, dar acum ne gîndim că „neînțelegerile" ar putea fi la originea unei mai slabe pregătiri, deci și a neașteptatului eșec de ieri în fața studenților timișoreni, care după venirea ex-rapidistului Dumitru, parcă și-au limpezit, mai bine jocul la mijlocul terenului, acolo în perimetrul de concepție și construcție. Și astfel Poli înregistrează prima „evadare" de pe locurile fatidice. În multe privințe ni se pare interesant, surprinzător și jocul — ca și rezultatul — de la Tg. Mureș. Nimic de zis, mureșenii marchează o creștere de formă în ultima vreme : Naste rămîne un „înger păzitor" al porții și alături de el au strălucit în meciul de ieri „bătrînul" Ispir, C. Ilie, Cioroeri, Muntean și Botezan. După un început de tatonare, virtuțile ofensive pe fondul unei bune pregătiri fizice și tactice, avînd și o tehnicitate de bun nivel, s-au văzut, tot mai pregnant, la echipa gazdă. Iar după deschiderea scorului ei și-au permis un joc de pase și combinații care i-au pus, adesea și surprinzător în inferioritate și chiar în derută pe craioveni. Sigur, se poate spune că A.S.A. a prins o zi foarte bună, iar Universitatea, una proastă. Dar una depinde de cealaltă. Dacă replica craiovenilor ar fi avut alte valențe — tactice, ofensive, chiar tehnice — dacă Universitatea era ceea ce știm și ne-a obișnuit, atunci altele erau datele problemei, altfel se desfășura disputa. Nu vreau să invoc ca scuză, ca circumstanțe atenuante unele momente neplăcute din viața echipei dar, marcată de lipsă de formă și de absențe de marcă, echipa din Bănie, a mai arătat prea multă oboseală, prea multă nesiguranță și fragilitate în apărare, iar în atac nici Cîrțu, nici Cămătaru, nici Geolgău n-au mai fost jucătorii percutanți, inspirați și deciși la finalizare. Evident, programul lor în „Cupa UEFA" i-a solicitat mai mult. Dar ei au mai avut examene grele, pe care le-au trecut cu bine ! Nu e vorba de plictiseală, de saturație, cum s-ar fi putut înțelege din evoluția lor ștearsă. Se pare că echipa craioveană traversează o perioadă mai grea în care „surprizele" neplăcute se înmulțesc și au un efect negativ asupra stării de spirit, a moralului de luptă. Ne permitem aceste observații pentru a încuraja, pentru a determina o preocupare mai mare în această direcție din partea conducerii tehnice a echipei și a conducerii clubului în sensul de a urmări în procesul instructiv-educativ și refacerea climatului afectiv, de încredere, de a se regăsi acea armonie și forță competitivă care i-a dus atît de departe pe craioveni. Este ora mobilizării tuturor forțelor : Univ. Craiova are șanse reale — valoare, experiență, potențial de luptă — să obțină un rezultat bun la Atena în fața lui Olympiakos și, deci, să se califice în turul trei al „Cupei UEFA" și nici un amănunt nu trebuie scăpat din vedere pentru realizarea acestui obiectiv — al clubului și al fotbalului nostru.

Am zăbovit mult asupra partidelor, cum se zice, cu probleme. În celelalte meciuri ale etapei s-au obținut rezultate normale. Ocupantele primelor două locuri în clasament, Steaua și Dinamo, pentru păstrarea simetriei din ierarhie — ambele au cîte 16 puncte — au făcut meciuri egale în deplasare în fața a două echipe promovate, F.C.M. Brașov și Gloria Buzău. Formațiile bucureștene s-au dus cu gîndul să nu piardă. Poate să fie la mijloc și ideea că decît să riști să pierzi două puncte, mai bine cîștigi unul ! „Medalia de bronz" de pe „podiumul" clasamentului, Sportul studențesc, a avut o misiune ușoară, în fața bihorenilor. A reintrat Hagi — și s-a văzut ! De la oaspeți o bună impresie a lăsat Zare. Deci, doi tineri, dintre mulți alții, pe care M. Lucescu pune mare bază pentru C.M. din Mexic '86. Jiul n-a cîștigat decît un punct pe terenul propriu, dar a predat „lanterna roșie" ieșenilor, învinși, clar, la Bacău. Corvinul — felicitări lui Văetuș care și-a onorat cele 200 de prezențe în „A" cu un gol splendid — demonstrează o redresare din mers — două victorii, 6 goluri în ultimele două etape — iar argeșenii pierd din teren... ca și vîlcenii, învinși și ei, cu același scor la Slatina (2—0), acolo unde anul trecut au reușit să smulgă un punct prețios. Cam atît despre etapa a zecea, care s-a soldat cu o singură victorie în deplasare — Poli Timișoara — și cu trei meciuri egale. Statistica zilei : 19 goluri înscrise — în scădere eficacitatea ! — 14 de gazde și numai 5 de oaspeți. Și o ultimă constatare — calificativul de revelație a campionatului a trecut, pe merit, Gloriei Buzău care se situează în acest moment — cine ar fi crezut ? — pe locul 5 în ierarhia națională ! Din etapa viitoare — duminică 4 noiembrie — meciul Dinamo — S.C. Bacău se desfășoară miercuri în vederea unei pregătiri cît mai temeinice a campionilor pentru revanșa, de la București, cu girondinii.

VASILE CĂBULEA

Diagrama etapei

Meciurile disputate duminică în etapa a 10-a a campionatului diviziei A la fotbal s-au încheiat cu următoarele rezultate:

Sportul studențesc — F.C. Bihor Oradea 3—1 (1—1). Gazdele au deschis scorul prin Bozeșan (min. 18), fiind egalate patru minute mai tîrziu datorită golului realizat de Zare. În continuare, echipa bucureșteană s-a impus înscriind de două ori prin Terheș (min. 52) și Hagi (min. 55, din lovitură de la 11 m).

Rapid — Politehnica Timișoara 0—1 (0—1). Studenții timișoreni au furnizat surpriza zilei, obținînd singura victorie în deplasare din această etapă. Golul a fost marcat, în minutul 9, de Bolba.

Corvinul Hunedoara — F.C. Argeș Pitești 2—0 (1—0). Golurile au fost marcate de Klein (min. 8) și Văetuș (min. 89).

Jiul Petroșani — F.C. Baia Mare 1—1 (0—1). Punct prețios cucerit în deplasare de echipa din Baia Mare. Oaspeții au condus pînă în minutul 79, prin punctul înscris de Mureșan (min. 4), golul egalizator fiind marcat de Varga.

A.S.A. Tg. Mureș — Universitatea Craiova 2—0 (1—0). Autorii golurilor : Marton (min. 24) și Cioroeri (min. 55).

S.C. Bacău — Politehnica Iași 3—1 (1—1). Victorie clară obținută de gazde, prin punctele realizate de Avădanei (min. 5), Solomon (min. 69) și Andrieș (min 87, din lovitură de la 11 m). Golul formației ieșene a fost marcat de Damaschin (min. 29).

Gloria Buzău — Dinamo 0—0. S-au evidențiat liniile de apărare și portarii celor două echipe.

F.C. Olt — Chimia Rm. Vîlcea 2—0 (2—0). Meci decis în prima repriză, cînd Kallo (min. 15) și Marian Popescu (min. 24) au marcat cele două goluri ale gazdelor.

F.C.M. Brașov — Steaua 1—1 (1—1). În minutul 21 Spirea a înscris pentru gazde, oaspeții egalînd scorul prin Balint (min. 40).

Clasament

STEAUA	10	6	4	0	20—3	16
Dinamo	10	6	4	0	20—12	16
Sportul	10	6	2	2	25—10	14
A.S.A. Tg. Mureș	10	4	3	3	9—6	11
Gloria Buzău	10	4	3	3	14—16	11
Corvinul	10	5	0	5	16—12	10
F.C. Argeș	10	4	2	4	14—11	10
Rapid	10	3	3	4	13—9	9
F.C.M. Brașov	10	4	1	5	12—12	9
U. Craiova	9	3	3	3	14—13	9
F.C. Olt	9	4	1	4	10—12	9
Chimia	10	3	3	4	9—12	9
S.C. Bacău	10	3	2	5	11—14	8
F.C. Bihor	10	3	2	5	11—16	8
Poli Timișoara	10	2	4	4	9—14	8
F.C. Baia Mare	10	3	2	5	10—16	8
Jiul	10	3	1	6	7—21	7
Poli Iași	10	1	4	5	13—22	6

Etapa viitoare

(4 noiembrie)

Politehnica Timișoara — Sportul studențesc ; Steaua — Corvinul ; F.C. Bihor — F.C. Olt; Dinamo — S.C. Bacău ; F.C. Argeș — A.S.A. Tg. Mureș ; Politehnica Iași — Rapid ; F.C. Baia Mare — Gloria Buzău ; Chimia — F.C.M. Brașov ; Universitatea Craiova — Jiul.

DIVIZIA B

Seria I : C.S.M. Suceava — Metalul Plopeni 3—0 ; Dunărea C.S.U. Galați — F.C.M. Progresul Brăila 1—0 ; C.F.R. Pașcani — Petrolul Ploiești 1—0 ; Olimpia Rm. Sărat — Unirea Dinamo Focșani 3—0 ; Prahova Ploiești — Oțelul Galați 1—1 ; Chimia Fălticeni — F.C. Constanța 2—0 ; **Seria a II-a :** Mecanică Fină Steaua București — C.S.M. Drobeta-Turnu Severin 2—0 ; Dinamo Victoria București — Carpați Mîrșa 3—1 ; Minerul Motru — Metalul București 0—0; I.M.A.S.A. Sf. Gheorghe — Automatica București 1—0 ; Șoimii I.P.A. Sibiu — Flacăra Automecanica Moreni 6—1 ; Autobuzul București — I.P. Aluminiu Slatina 5—0 ; Gaz Metan Mediaș — Progresul Vulcan București 1—2; Unirea Alexandria — C.S. Tîrgoviște 1—0 : **Seria a III-a :** Avîntul Reghin — Mureșul Explorări Deva 2—0 ; Gloria Bistrița — Industria sîrmei Cîmpia Turzii 2—0 ; Olimpia Satu Mare — Aurul Brad 1—1 ; C.S.M. Reșița — F.C.M. U.T. Arad 3—0 ; C.F.R. Timișoara — Minerul Lupeni 0—0 ; Universitatea Cluj-Napoca — Gloria Reșița 5—0 ; Minerul Cavnic — Metalurgistul Cugir 4—0.

CRONICA NOUTĂȚILOR

■ Sorții au fost vitregi pentru echipele noastre de club, în turul II al Cupelor europene, la handbal. Credem, însă, că tocmai acest... ghinion poate deveni șansă, întrucît mobilizarea exemplară, impusă de confruntarea cu adversarii cei mai puternici, e singura în măsură să aducă relansarea handbalului românesc ■ Elkjaer-Larsen (vă mai amintiți de el ?) danezul care joacă în prezent la Verona, și-a permis luxul de a marca un gol, în meciul de campionat cu Juventus, cu piciorul... gol. Sprintînd spre poarta adversă, Larsen a fost descălțat realmente de un apărător advers, ceea ce nu l-a împiedicat să șuteze și să înscrie ■ „Supertegitimații" se intitulează un excelent articol publicat de revista „Viața studențească", sub semnătura lui Lorin Vasilovici. Se tratează, cu lux de amănunte (extrem de interesante !), afluxul de musafiri nepoftiți la masa presei, cu prilejul meciurilor de fotbal. Recomandăm articolul mai ales conducerii I.E.A.B.S., care la ultimul cuplaj de pe „23 August" și-a dublat paza la sector, ceea ce a permis accesul și mai multor prieteni ai oamenilor de ordine ! ■ Nici nu s-au stins încă ecourile Jocurilor Olimpice '84, că în S.U.A. a și văzut lumina tiparului o carte intitulată „Carl Lewis — un erou american". Tratînd, bineînțeles, cariera sportivă a marelui atlet, medaliat de patru ori cu aur, la Los Angeles, cartea se bucură de un succes imens, iar tirajul său — 175 000 de exemplare — pare că va fi insuficient față de mulțimea cererilor ■ Aflăm că Rică Răducanu și-a reluat activitatea competițională, sub culorile team-ului „Avicola Crevedia". Goal-keeper, bineînțeles ! ■ Asociația internațională a organizatorilor de curse cicliste, reunită la Paris, pentru a-și desemna laureații pe anul 1984, i-a atribuit cel mai prețios trofeu lui Francesco Moser, „pentru tot ce a adus, tehnic și atletic, în sportul cu pedale" ■ Caiacistul Ion Bîrlădeanu, una dintre valorile care au dat strălucire flotilei noastre de aur, se află în pragul retragerii din activitate și, după cum ne-a spus acum cîteva zile, intenționează să devină antrenor. La experiența și seriozitatea sa, merită să fie sprijinit, în interesul caiacului și canoei românești ■ Patinatorii americani Judy Blumberg și Michael Seibert, clasați pe locul 4 la ultima ediție a Jocurilor Olimpice de iarnă, au declinat oferta de a trece la profesionism. Refuzînd să urmeze exemplul lui Scott Hamilton, ei au declarat că sînt mult mai interesați să se bucure în continuare de statutul amatorismului, vizînd o medalie la următoarea ediție a Campionatelor mondiale, programate în Japonia ■ În ultimul timp, se acreditează ideea că mai toate meciurile din campionatul nostru de handbal masculin ar fi mari derby-uri, cum s-a întîmplat cu jocul Poli — Minaur, cu Știința Bacău — Dinamo, cu Steaua — Minaur și cum se întîmpla, ieri, cu meciul Știința Bacău — Steaua. Nu spunem că n-ar exista un echilibru de forțe (ceea ce nu înseamnă neapărat valoare !), dar atîtea derby-uri într-un singur campionat ne vor conduce la concluzia că nimeni nu mai e ca noi. Deși... Și încă un aspect, de ce este demobilizată sistematic echipa Steaua ? ■ Roberto Bettega, celebrul fotbalist italian care joacă în prezent la „Toronto Blizzard", în Canada, s-a întors la Torino, pentru o scurtă vacanță, aducînd cu el și noul său nume, „Bobby-Gol". E bine de spus că, venit la Torino, Bettega a solicitat și a primit aprobarea de a se antrena împreună cu foștii săi coechipieri, jucătorii Juventusului. Și asta, pe timpul vacanței ! ■ Surpriză în campionatele naționale de haltere, desfășurate la Onești : la categoria pană Gheorghe Maftei și Mircea Tuli, doi „olimpici", au fost învinși de bistrițeanul Constantin Chiru ■ Michael Jordan, marea vedetă a echipei de baschet a S.U.A., campioană olimpică la Los Angeles, a trecut la profesionism, făcîndu-și debutul în formația „Bulls", din Chicago. Evoluînd 23 de minute, purtătorul maioului cu numărul... 23 a înscris ...23 de puncte ! ■ La Rennes a avut loc ediția 1984 a Festivalului internațional al filmului sportiv, marele premiu revenind peliculei „Maestru de scrimă", realizată de polonezul Bogdan Dziworski. Alte filme premiate au fost „Corsica Kayak" (Franța) și „Anelia" (Bulgaria), ultimul fiind portretul unei campioane de gimnastică ritmică ■ Apropo de film și sport, tînăra canadiancă, de 17 ani, Carling Bassett, clasată pe locul 10 în topul mondial, fiind între altele semi-finalistă la Internaționalele S.U.A. '84, este foarte căutată de producătorii de la Hollywood, semnînd contracte pentru trei lung-metraje, dintre care două au subiecte sportive ■ Mario Kempes, fotbalistul argentinian de faimă mondială, care evoluează în momentul de față într-o echipă de fotbal în ...sală, va semna, probabil, un contract cu formația Levant, din divizia secundă a campionatului spaniol, unde a jucat și altă celebritate, Cruijff ■ Australianul Sean O'Flynn, sosit la Richmond pentru a participa la maratonul organizat acolo, și-a petrecut noaptea dinaintea startului la sediul... poliției, după ce a fost depistat circulînd cu mașina la un regim de viteză mult superior celei admise de lege. Sean a explicat că se grăbea să recunoască traseul cursei de a doua zi, pe care avea s-o și cîștige ! ■ O declarație a dublei campioane olimpice Evelyn Ashford : „La cei 27 de ani ai mei, posed încă focul sacru al atletismului de mare performanță. Obiectivele mele : ameliorarea recordului mondial la 100 m, pe care-l dețin (10,7 — n.n.), cîștigarea multor curse și a multor alte medalii olimpice de aur !" Ce optimism ! ■ Duminica trecută, Franz Beckenbauer, selecționerul echipei R. F. Germania, a... înscris un gol, în cadrul unui joc amical, cu scopuri de binefacere, care a opus fosta reprezentativă vest-germană, cîștigătoare a „Cupei Mondiale '74", echipei amatoare din Dillingen. Partida s-a încheiat cu scorul de 6—2 în favoarea primei formații, celelalte goluri ale învingătorilor fiind semnate de Overath (2), Hoeness (2) și Netzer !

AL. HORIA

NIKI LAUDA, A TREIA OARĂ!

● La Estoril, Alain Prost cîștigă „Grand Prix"-ul, dar Niki Lauda cîștigă titlul mondial ● Echipa „McLaren-Porsche" – 12 victorii în sezon, record absolut ! ● „Secretele" lui Niki Lauda ● Dezamăgirile lui Enzo Ferrari ● „Michelin" se retrage !

Ce-a fost la Estoril, se știe foarte bine: Alain Prost a mizat pe cartea victoriei și a obținut-o, în timp ce Niki Lauda și-a apărat șansa lui, cu calm și încredere, ocupînd locul secund, care i-a adus cel de-al treilea titlu mondial din carieră (după cele cucerite în 1975 și 1977, cu echipa „Ferrari"). „Scor" final, așadar, 72—71.5 în favoarea renumitului pilot austriac, care-l învinge cu numai o jumătate de punct pe ghinionistul său coleg de la McLaren, francezul Alain Prost. Și, cu asta, sezonul '84 de formula 1 a luat sfîrșit, în extazul iubitorilor acestui sport care comentează de-acum posibilele „Grand Prix"-uri viitoare, cum pot fi cele de la Budapesta și Beijing, din Australia și Noua Zeelandă. Sportul automobilistic se bucură de tot mai mare priză pretutindeni în lume și e normal să fie așa, de vreme ce trăim în secolul vitezei și al tehnicii de vîrf, ambele împletite cum nu se poate mai fericit pe circuitele întrecerilor de formula 1.

Să ne întoarcem, însă, la Niki Lauda, marele campion, revenit în lumea așilor volanului în 1982, după ce se retrăsese „definitiv", în 1979. Duminica trecută, la Estoril, soția celebrului pilot a venit pentru întîia oară în acest sezon să asiste la un „Mare Premiu". Probabil, presimțea victoria său, poate, știa că Niki are nevoie de prezența ei, la standul echipei McLaren. Oricum, Marlene a fost acolo și va declara, după ceremonia de premiere, că nu și-a văzut soțul niciodată atît de fericit. Fericire explicabilă, cu atît mai mult cu cît Niki primea cununa de lauri după 5 victorii în cursele anului, în timp ce Alain Prost, cu 7 „Mari Premii" cîștigate, la activ, se clasa abia al doilea, trăind bucuria titlului suprem pînă în... turul 51 al „Grand Prix"-ului Portugaliei (cînd Nigel Mansell, aflat pe locul secund, a fost obligat să abandoneze din cauza unei defecțiuni la sistemul de frînare)! A fost anul lui Lauda, cel care știe să adune puncte prețioase, grație experienței sale uriașe, capitol la care stă, de departe, cel mai bine dintre toți. Dealtfel, peste aproximativ o lună, editura italiană „Conti" va publica o nouă carte a austriacului, stabilit în Baleare, intitulată „Anii turbo", lucrare în care pilotul își dezvăluie „secretele".

Dincolo de calitățile mașinii, Lauda vorbește despre o pregătire fizică extrem de riguroasă a pilotului, bazată pe trei probleme esențiale : funcționarea perfectă a sistemului circulator, dezvoltarea musculaturii și respectarea regimului alimentar. De ce atîtea precauții ? Ne spune chiar Niki : „În mod curent, pulsul pilotului oscilează între 140 și 180, pentru a ajunge, pe traseu, la peste 200! S-a dovedit, de asemenea, că există frecvent momente de pierdere a cunoștinței, așa-numitele «blak-out», că oboseala din brațe și din coloana vertebrală se asociază cu uzura psihică și că forța centrifugă, din viraje, reprezintă alte pericole reale pentru starea fizică a pilotului, pericole care te sleiesc pur și simplu". Și Lauda a ajuns să alerge pînă la 20 km pe zi, dar nu cu... mașina, a ajuns să mănînce numai ce-i prescrie dieteticianul său, Willi Dungl, vienezul care-i este și maseur și preparator fizic și cel mai bun prieten, încă de pe vremea accidentului de la Nürburgring.

Sigur, la pregătire se adaugă talentul, capacitatea pilotului de a ști să pună în valoare posibilitățile maxime ale mașinii. Aici, Niki este desăvîrșit și dă întotdeauna mai mult de 50 la sută, în raportul om-mașină, declara, recent, nu mai puțin celebrul Enzo Ferrari, același care nu se sfia să recunoască, în aceeași conferință de presă, că mașinile sale nu au, deocamdată, nici o șansă în fața acestor „McLaren-Porsche", pregătite atît de bine, la Salt Lake City, de inginerul John Barnard, mîna dreaptă a șefului de echipă, Ron Dennis.

Și cine-l poate contrazice pe bătrînul Ferrari, după dominarea zdrobitoare a echipei „Marlboro McLaren-TAG Porsche" — ca să folosim întreaga denumire a teamului cîștigător ? Monoplasul MP 4 a făcut ravagii pe toate circuitele sezonului '84, a umilit mărci de renume și piloți celebri, cîștigînd titlul mondial al constructorilor într-o manieră absolut neobișnuită. Și, în timp ce „Ferrari" caută soluții, în timp ce „Williams-Honda" caută, la rîndul său, ca și „Renault"-ul și „Brabham"-ul BMW", echipa McLaren nu face altceva decît să adune puncte, titluri, victorii și o mare experiență pentru sezonul viitor. Va pleca, oare, Niki Lauda? „Nu cred, spune același Ferrari. Cel puțin, la noi n-o să vină, pentru că nu avem cei 15 milioane de dolari pe care-i pretinde, pentru un contract pe 3 ani." Să-l aibă, oare, altcineva ? Greu de crezut, așa că nu ne rămîne decît să așteptăm transferările din perioada următoare, notînd pînă atunci că firma „Michelin", cea care a echipat cu pneuri și formația McLaren, s-a retras de pe circuite, din cauză de cheltuieli prea mari. În rest, se mai știe că Laffite pleacă de la Ligier, că „Lotus-Renault" l-a luat pe tînărul brazilian Ayrton Senna și că Ron Dennis pregătește la Salt Lake City un nou monoplas, mai tare decît MP 4 !...

Clasamentele finale pe 1984 : Piloți : 1. Niki Lauda 72 p ; 2. Alain Prost 71,5 ; 3. Elio De Angelis 34 ; 4. Michele Alboreto 30,5 ; 5. Nelson Piquet 29 ; 6. René Arnoux 27 ; Clasamentul constructorilor : 1. McLaren 143,5 ; 2. Ferrari 57,5 ; 3. Lotus 47 ; 4. Brabham 38 ; 5. Renault 34 ; 6. Williams 25,5.

HORIA ALEXANDRESCU

CAMPIONATUL MONDIAL DE FORMULA 1

MERIDIAN ● MERIDIAN

● La Khartoum, în meci contînd pentru preliminariile Campionatului mondial de fotbal — zona africană, selecționatele Sudanului și Tanzaniei au terminat la egalitate : 0—0.

● În prima zi a concursului internațional de natație de la Rio de Janeiro, înotătoarea olandeză Annemarie Verstappen a cîștigat proba de 100 m liber, cu timpul de 57"94/100, iar Carlos Scanavino (Uruguay) s-a situat pe primul loc în proba masculină de 200 m liber cu 1'54"13/100.

● Finala turneului internațional de tenis de la Viena se va disputa între jucătorul cehoslovac Pavel Slozil și americanul Tim Wilkison. În semifinale, Slozil l-a eliminat cu 2—6, 6—1, 6—2 pe francezul Henri Leconte, iar Wilkison a dispus cu 3—6, 6—2, 6—3 de coechipierul său Nel Purcell.

● La Olimpiada de șah, ce se va desfășura între 18 noiembrie — 5 decembrie la Salonic, vor lua parte 97 de țări în concursul masculin și 53 de țări în cel feminin, ceea ce reprezintă un record de participare la această tradițională întrecere șahistă.

● În turneul internațional de șah de la Bor (Iugoslavia) după 12 runde în fruntea clasamentului se află Martinovici și Kirov — cu cîte 8 puncte, urmați de Kudrin — 7,5 puncte (1), Arnason — 7,5 puncte, Hulak — 7 puncte, Ivkov — 6,5 puncte (1) etc. În runda a 12-a, Martinovici a cîștigat la Rogers și Kirov la Pavlovici.

● După cum se anunță din Beijing, alpinistul american Philip Ershler (33 de ani) a reușit să escaladeze de unul singur vîrful Everest (8 848 m) pe un traseu foarte dificil de pe versantul nordic.

● Concursul internațional de ciclocros de la Praga a fost cîștigat de Peter Khrik, de la Lokomotiv Kosice cu timpul de 1h 01' pe 24 km. Pe locurile următoare s-au clasat Peter Hloucek, Milos Fischer și Eduard Przieckch.

● La recentele campionate mondiale feminine de pentatlon modern sportivele sovietice au terminat învingătoare pe echipe și la individual, prin Svetlana Iarkovleva.

La conferința de presă ce a urmat întrecerii, ziariștii au aflat că sportivele sovietice au început să practice acest sport cu trei ani în urmă. Primul concurs a fost organizat în 1981, victoria revenind actualei campioane mondiale.

● Meciul de fotbal desfășurat la Kisi (în vestul Kenyei) s-a încheiat în mod dramatic. În timpul jocului, o furtună violentă s-a abătut asupra stadionului, obligîndu-i pe arbitri să întrerupă partida. În urma unui trăznet 9 spectatori și-au pierdut viața, iar alți 9 au suferit arsuri grave, fiind spitalizați. După cum relatează presa kenyană, în ajunul meciului un cetățean a fost ucis de trăznet în aceeași regiune.

● La Houston (Texas), în sferturile de finală ale campionatului de tenis, în proba de dublu mixt s-au înregistrat următoarele rezultate: Zina Garisson, Sammy Giamalva (S.U.A.), Lisa Bonder (S.U.A.), Ilie Năstase (România) 6—2, 6—1 ; Betsy Nagelsen, Butch Waltz (S.U.A.) — Billie Jean King, Peter Fleming (S.U.A.) 3—6, 7—6, 7—5 ; Chris Evert-Lloyd, Jimmy Connors (S.U.A.) — Gabriela Sabatini, Jose Luis Clerc (Argentina) 6—4, 6—0 ; Kathy Rinaldi, Vince Patten (S.U.A.), Carling Bassett (Canada), Eric Korita (S.U.A.) 7—6, 6—3.

● Fostul internațional italian Roberto Bettega, mulți ani extremă stîngă a echipei Juventus Torino intenționează să se întoarcă în patrie după ce a jucat numai un sezon la formația canadiană Toronto Blizzard. În cercurile fotbalistice transalpine se crede că Bettega va opta pentru clubul Udinese.

PARTIDUL COMUNIST ROMÂN, TOVARĂȘUL NICOLAE CEAUȘESCU –

[illegible] activitate internațională, dedicată împlinirii aspirațiilor de pace și progres ale omenirii

PCR

congresul al XIII-lea

Lichidarea flagelului subdezvoltării – cerință primordială a edificării unei lumi mai bune și mai drepte pe planeta noastră

„România, ca țară socialistă și, totodată, ca țară în curs de dezvoltare, se situează în mod ferm de partea țărilor care luptă pentru a lichida subdezvoltarea, precum și vechile relații care au generat-o, pentru instaurarea unei noi ordini economice și politice internaționale, care să asigure condiții pentru progresul mai rapid al tuturor popoarelor și, în primul rînd al celor rămase în urmă, pentru accesul larg al tuturor națiunilor la cuceririle civilizației contemporane."

NICOLAE CEAUȘESCU

Una dintre orientările fundamentale ale activității internaționale a partidului și statului nostru, reafirmată cu fermitate la Congresul al XII-lea al P.C.R. și urmărită cu consecvență și în perioada cincinalului pe care ne pregătim să-l finalizăm cu noi și importante realizări, o constituie solidaritatea activă a României socialiste, a poporului și tineretului patriei cu țările care au pășit pe calea dezvoltării de sine stătătoare, sprijinirea concretă a acestora în eforturile consacrate depășirii stării de subdezvoltare, accelerării progresului economic și social. Subdezvoltarea reprezintă, fără îndoială, un rușinos flagel al epocii contemporane. Un flagel care afectează în mod dramatic peste trei pătrimi dintre cetățenii planetei, fiind sinonim cu un slab nivel de dezvoltare economică sau cu o dezvoltare economică dezechilibrată, unilaterală, cu mizeria, sărăcia, foametea, analfabetismul, maladiile etc. Cauzele reale, profunde ale subdezvoltării sînt bine cunoscute. Ele se află în politica de jaf și exploatare promovată timp îndelungat de fostele metropole, în perioada marilor imperii coloniale. La ceasul cuceririi independenței politice, zeci și zeci de state s-au găsit confruntate cu probleme deosebit de grave legate de nivelul minim de dezvoltare în care le menținuseră puterile coloniale, cu absența unei infrastructuri adecvate, cu lipsa cadrelor calificate, cu un înalt indice al analfabetismului etc. Dar, ceea ce este și mai grav, practicile de tip colonial, inechitățile din relația metropolă-colonie au continuat să se manifeste pînă în zilele noastre, e drept, sub forme mai voalate, dar la fel de nocive pentru țările în curs de dezvoltare. Protecționismul, prețurile arbitrare, politica dobînzilor înalte, atragerea specialiștilor din țările lumii a treia spre statele puternic industrializate, presiunile de ordin politic sau economic, jaful practicat de marile companii transnaționale sînt tot atîtea forme de manifestare a unor practici anacronice, nedrepte, de esență colonială. Cert este că subdezvoltarea este una din marile probleme nerezolvate ale epocii contemporane, cu un impact profund negativ asupra vieții a miliarde de semeni ai noștri, fiind totodată un factor destabilizator al economiei mondiale în ansamblu.

Atașată cu consecvență cauzelor drepte ale umanității, inspirată de un autentic umanism revoluționar, politica externă a țării noastre, promovată cu strălucire de secretarul general al partidului, președintele Republicii, tovarășul Nicolae Ceaușescu, înscrie lichidarea subdezvoltării ca pe un obiectiv prioritar, căruia îi sînt consacrate inițiative, demersuri și acțiuni constructive, neobosite. Se cuvine a fi subliniată, în primul rînd, contribuția conceptuală de inestimabilă valoare a tovarășului Nicolae Ceaușescu la definirea cauzelor autentice ale fenomenului, a implicațiilor sale la nivel național și mondial, precum și la elaborarea unui veritabil program de acțiune în vederea lichidării definitive a flagelului subdezvoltării. Analizînd în profunzime, cu mijloace științifice, materialist-dialectice, evoluțiile și tendințele definitorii ale epocii noastre, tovarășul Nicolae Ceaușescu a emis teza de o incontestabilă valoare conform căreia una dintre contradicțiile fundamentale ale lumii contemporane o constituie **contradicția dintre grupul restrîns al țărilor dezvoltate și marea majoritate a țărilor aflate în conul de umbră al subdezvoltării.** În acest cadru, în concepția țării noastre, a tovarășului Nicolae Ceaușescu **lichidarea subdezvoltării este o necesitate obiectivă a însuși progresului istoric al omenirii, a edificării unei lumi a păcii, mai bună și mai dreaptă pe planeta noastră.** Și este cît se poate de clar faptul că în condițiile acumulării bogăției la un pol al societății și al existenței și agravării sărăciei la celălalt pol, reprezentînd majoritatea statelor și popoarelor de pe mapamond, al perpetuării inechităților, starea de echilibru, de pace a planetei noastre este puternic amenințată. Tocmai de aceea, România, președintele țării au subliniat în repetate rînduri că soluționarea acestei probleme majore este cerută imperios de înseși comandamentele evoluției ulterioare a omenirii, de interesele vitale ale tuturor popoarelor. Pentru că, dacă starea de înapoiere în care se află zeci și zeci de popoare este echivalentă cu un șir nesfîrșit de suferințe umane, de drame multiplicate de sute și sute de milioane de ori, este tot atît de adevărat că **subdezvoltarea acționează aidoma unui bumerang și împotriva intereselor celor care au generat-o.** Subdezvoltarea creează grave dezechilibre, îngustează piața mondială, afectează evoluția economică generală. Totodată, subdezvoltarea este o permanentă sursă de tensiune, afectînd climatul de pace și înțelegere internațională. Demonstrînd pe baza unei argumentații riguroase necesitatea obiectivă a eradicării subdezvoltării, România socialistă subliniază în mod constant faptul că soluționarea eficientă, autentică a acestei probleme cardinale nu se poate realiza prin măsuri de suprafață, parțiale — care și-au dovedit și pînă acum inconsistența — ci prin aplicarea unui program vizînd restructurarea profundă, revoluționară a actualului sistem de relații internaționale inechitabile, pe baza generalizării principiilor noi ale respectării independenței și suveranității naționale, neamestecului în treburile interne, egalității în drepturi, avantajului reciproc, renunțării la forță și la amenințarea cu forța, dreptului fiecărui popor de a dispune în mod suveran de destinele sale, de resursele naționale și de a le utiliza în beneficiul propriei dezvoltări.

Este un merit deosebit al României, al tovarășului Nicolae Ceaușescu de a nu se fi limitat la simpla proclamare a necesității eradicării subdezvoltării, ci de a fi elaborat un amplu program de măsuri și acțiuni coerente a căror aplicare în viață ar fi în măsură să aducă remedii eficace la eliminarea acestui flagel din viața planetei noastre. Desigur, un rol prioritar în acest context revine efortului propriu al fiecărui popor, mobilizării tuturor resurselor materiale și umane ale națiunii în vederea accelerării progresului economic și social. Exemplul României este, în această direcție, pe deplin edificator, uriașele progrese realizate de poporul nostru într-o perioadă istorică scurtă în opera de dezvoltare multilaterală a patriei ilustrînd convingător cît de important este factorul intern, punerea în mișcare a întregului potențial național în aspra bătălie a dezvoltării. Este însă evident că eforturile popoarelor trebuie să fie dublate de un larg sprijin internațional, de relații de colaborare echitabile, reciproc avantajoase.

În frecvente ocazii, țara noastră, tovarășul Nicolae Ceaușescu au prezentat pe larg căile de soluționare a complexului dosar al subdezvoltării. Mesajele adresate de tovarășul Nicolae Ceaușescu unor importante conferințe internaționale — ultimelor sesiuni ale U.N.C.T.A.D., conferințelor la nivel înalt ale țărilor nealiniate, documentele prezentate de România la O.N.U., inclusiv la actuala sesiune a Adunării Generale etc. — oferă soluții viabile, raționale, profund constructive în vederea trecerii urgente la lichidarea subdezvoltării în contextul larg al instaurării unei noi ordini economice și politice mondiale. În condițiile agravării crizei economice mondiale, ale adîncirii decalajelor economice dintre țările bogate și cele sărace, România socialistă a propus ca o atenție prioritară să fie acordată găsirii căilor pentru angajarea unor tratative, în cadrul O.N.U., între țările industrializate și cele în curs de dezvoltare, în scopul stabilirii unui program de ajutorare a țărilor în curs de dezvoltare și a elaborării unui Tratat general privind noile principii ale relațiilor economice dintre state. Așa cum se subliniază în documentul intitulat **„Poziția României, concepția și aprecierile președintelui Nicolae Ceaușescu privind asigurarea păcii, realizarea dezarmării, destinderii și colaborării internaționale"**, prezentat recent la O.N.U., **„Este timpul să se facă totul pentru a găsi căile în vederea unui sprijin efectiv pentru țările în curs de dezvoltare, lichidarea subdezvoltării și realizarea noii ordini economice mondiale constituind o necesitate obiectivă pentru stabilirea și dezvoltarea economică internațională".**

Îmbinînd vorba cu fapta, România socialistă acordă, în mod concret, un larg sprijin eforturilor de progres ale țărilor în curs de dezvoltare, își amplifică raporturile de prietenie, solidaritate și colaborare reciproc avantajoasă cu acestea, pe baza respectării ferme a noilor principii, calitativ superioare, ale dreptului internațional. În acest sens un rol hotărîtor îl au întîlnirile și convorbirile tovarășului Nicolae Ceaușescu cu conducători de state și guverne din țările în curs de dezvoltare, care de fiecare dată au impulsionat puternic cooperarea bilaterală, oferind adevărate modele de urmat asupra felului cum trebuie să se desfășoare legăturile dintre statele planetei noastre.

Concepția și acțiunile concrete ale României, ale tovarășului Nicolae Ceaușescu privind eradicarea flagelului subdezvoltării și instaurarea unei noi ordini economice și politice mondiale se bucură de largi aprecieri pe plan internațional, reprezentînd noi și solide argumente ale înaltului prestigiu pe care țara noastră, conducătorul destinelor noastre naționale și l-au cîștigat în conștiința umanității.

Propuneri raționale, constructive

● Soluționarea echitabilă a problemei datoriilor externe a țărilor în curs de dezvoltare prin anularea completă a datoriei pentru țările cele mai sărace și reducerea cu un procent important a datoriei celorlalte țări în curs de dezvoltare, reeșalonarea generală a datoriilor acestora pe o perioadă mai lungă, cu o dobîndă redusă sau fără dobîndă ● Asigurarea accesului țărilor în curs de dezvoltare la credite în condiții avantajoase ● Intensificarea eforturilor pentru asigurarea accesului larg, neîngrădit al țărilor în curs de dezvoltare la cuceririle științei și tehnicii moderne ● Combaterea protecționismului și realizarea unui comerț liber, fără discriminări ● Stabilirea unui raport just, echitabil între prețurile materiilor prime și ale produselor industriale ● Reducerea cu 10—15 la sută a cheltuielilor militare și alocarea unei jumătăți din fondurile astfel economisite pentru progresul economic al țărilor în curs de dezvoltare.

Legături de amplă cooperare și solidaritate cu țările în curs de dezvoltare

● România întreține relații diplomatice cu 95 de state în curs de dezvoltare de pe toate continentele ● Înalta solie de pace și prietenie a poporului român a fost purtată de tovarășul Nicolae Ceaușescu împreună cu tovarășa Elena Ceaușescu în peste 40 de țări din Asia, Africa și America Latină ● În cursul ultimilor ani ponderea țărilor în curs de dezvoltare în ansamblul comerțului exterior românesc a crescut continuu, cu mult peste ponderea pe care aceste state o dețin în comerțul mondial ● România socialistă are încheiate peste 100 de acorduri de cooperare și comerciale cu țările în curs de dezvoltare ● Țara noastră participă la realizarea a peste 130 de importante obiective economice în țări în curs de dezvoltare ● 20 000 de tineri din țări în curs de dezvoltare își fac studiile în țara noastră.

Grupaj realizat de [illegible]

DE PESTE HOTARE

● știri, note, comentarii ● știri, note, comentarii ●

Deosebită apreciere și largă adeziune față de inițiativa României privind marcarea în 1985 a Anului Internațional al Tineretului

NAȚIUNILE UNITE 28. — Trimisul Agerpres, N. Chilie, transmite: În Comitetul pentru problemele sociale, culturale și umanitare al Adunării Generale a O.N.U. au luat sfîrșit dezbaterile asupra punctului intitulat Anul Internațional al Tineretului, adus în atenția O.N.U. ca urmare a unei inițiative a României.

Dezbaterile, în cadrul cărora au luat cuvîntul reprezentanții a 118 state membre ale organizației, au evidențiat interesul foarte larg pe care îl suscită această propunere a țării noastre ce face cunoscută în lume concepția profund umanistă a președintelui Nicolae Ceaușescu privind educarea și formarea tinerei generații în spiritul idealurilor nobile de pace, înțelegere și respect reciproc între popoare, participarea activă și responsabilă a tineretului la eforturile naționale pentru dezvoltare, progres și bunăstare, la rezolvarea tuturor marilor probleme ce confruntă omenirea în actuala etapă a dezvoltării sale.

Ampla dezbatere care a avut loc în acest an la Națiunile Unite pe marginea punctului înscris de țara noastră, cuvintele de deosebită apreciere rostite de majoritatea covîrșitoare a delegațiilor la adresa României pentru aducerea acestei problematici importante în atenția O.N.U. și la adresa activității valoroase desfășurate pentru marcarea în 1985 a Anului Internațional al Tineretului de către Comitetul Consultativ al O.N.U. pentru Anul Internațional al Tineretului al cărui președinte este tovarășul Nicu Ceaușescu, prim-secretar al C.C. al U.T.C., largul sprijin de care se bucură recomandările formulate de comitet vizînd organizarea corespunzătoare a acestui eveniment sînt apreciate de observatorii politici și de presă de la O.N.U. drept un succes deplin al inițiativei românești, o ilustrare grăitoare a faptului că aceasta răspunde unor preocupări majore ale guvernelor, ale comunității internaționale, de intensificare a colaborării interstatale în problemele tinerei generații, care constituie un factor de însemnătate crucială în toate eforturile de progres și de dezvoltare ale națiunilor, de menținere a păcii și întărire a securității internaționale.

Recomandările formulate la ultima sesiune de către Comitetul Consultativ al O.N.U. pentru Anul Internațional al Tineretului au întrunit un sprijin masiv din partea statelor membre, ele fiind apreciate ca o contribuție de prim ordin la conștientizarea factorilor de răspundere ai statelor și ai opiniei publice asupra problemelor specifice ale tinerei generații, la implicarea mai largă a tineretului în rezolvarea problemelor naționale și internaționale, la punerea în aplicare a unei strategii cu obiective imediate și de perspectivă, care să acorde atenție problemelor și aspirațiilor tineretului de pretutindeni, să conducă la intensificarea conlucrării dintre state în problemele care privesc educarea, formarea și participarea tinerilor la viața socială, la făurirea unui viitor mai bun, de colaborare, înțelegere și pace, pentru toate popoarele de pe planeta noastră. Un sprijin unanim a întrunit recomandarea Comitetului Consultativ al O.N.U. pentru Anul Internațional al Tineretului ca, la sesiunea Adunării Generale, din 1985, să se aloce un număr corespunzător de ședințe plenare ale Adunării Generale pentru marcarea Anului Internațional al Tineretului care să fie desemnate drept conferința mondială a O.N.U. pentru Anul Internațional al Tineretului și care va oferi prilejul de examinare, pentru prima dată într-o reuniune guvernamentală de acest gen, a problemelor specifice ale tineretului din întreaga lume și de efectuare a unui larg schimb de păreri cu privire la cele mai potrivite căi de întărire și diversificare a cooperării internaționale în domeniul tineretului.

Semnificativă pentru spiritul constructiv în care s-au desfășurat dezbaterile din comitet asupra acestei importante inițiative a României, pentru aprecierea deosebită de care s-a bucurat activitatea Comitetului Consultativ al O.N.U. pentru Anul Internațional al Tineretului, prezidat de ministrul român pentru problemele tineretului, este declarația făcută de reprezentantul **Republicii Sri Lanka**: Din partea țării mele, a spus vorbitorul, doresc să exprim deosebita apreciere a organismelor din sistemul Națiunilor Unite pentru eforturile și contribuțiile lor valoroase la pregătirea, programarea și coordonarea activităților legate de A.I.T. la diferite niveluri — național, regional și internațional. Sri Lanka adresează felicitări pentru munca plină de entuziasm și contribuția constructivă a Comitetului Consultativ al O.N.U. pentru A.I.T. și, îndeosebi, președintelui său, ministrul pentru problemele tineretului al României. Această activitate deosebit de vastă a contribuit în mare măsură la sporirea interesului față de problemele tineretului în întreaga lume și la conștientizarea comunității internaționale asupra însemnătății acestei problematici.

Franța, a declarat reprezentantul acestei țări în comitetul al III-lea al Adunării Generale, sprijină pe deplin inițiativa de proclamare a anului 1985 drept An Internațional al Tineretului și își va aduce o contribuție activă la această manifestare și la activitățile pe care ea le implică. Tineretul este viitorul lumii. Societatea de mîine va fi așa cum o construim noi. În perioada unor mutații accelerate de tipul celor care au loc în societatea contemporană, are o importanță deosebită cunoașterea preocupărilor tineretului, luarea în considerare a aspirațiilor sale și participarea lui sporită la viața socială, într-un spirit novator, de responsabilitate și solidaritate.

Evidențiind importanța majoră a inițiativei românești privind A.I.T., reprezentantul **Filipinelor** a apreciat că marcarea în 1985 a Anului Internațional al Tineretului, cînd se va celebra a 40-a aniversare a creării O.N.U., trebuie să fie folosită de toate statele membre și de întreaga comunitate internațională ca un prilej de reafirmare a atașamentului la principiile și scopurile înscrise în Carta Națiunilor Unite, pentru ca marele forum mondial al națiunilor să contribuie mai eficient la promovarea cooperării între state în diferite domenii, inclusiv în domeniul tineretului, la sprijinirea mai intensă a eforturilor de progres ale tuturor popoarelor, în primul rînd ale celor din țările în curs de dezvoltare, la menținerea și consolidarea păcii mondiale.

Reprezentantul **R.F. Germania** a avut cuvinte de apreciere la adresa eforturilor depuse de Comitetul Consultativ al O.N.U. pentru A.I.T., arătînd că proiectele și măsurile recomandate de acest organism au o însemnătate decisivă pentru reușita Anului Internațional al Tineretului, pentru implicarea mai activă a tinerei generații la rezolvarea problemelor proprii, precum și la soluționarea marilor probleme care stau în fața omenirii. [illegible] a exprimat sprijinul deplin al țării sale față de recomandarea Comitetului Consultativ pentru A.I.T. privind organizarea, la cea de-a 40-a sesiune a Adunării Generale, a unor ședințe plenare speciale care să se constituie drept conferință mondială a O.N.U. pentru A.I.T., care să fie folosite atît pentru trecerea în revistă a rezultatelor obținute în activitățile guvernamentale, pentru promovarea cooperării în problemele tineretului, cît și pentru schițarea unor programe de viitor în favoarea tinerei generații.

Delegatul **Indoneziei** a dat o înaltă apreciere activității desfășurate de Comitetul Consultativ al O.N.U. pentru A.I.T. și recomandărilor cuprinse în raportul acestuia către Adunarea Generală a O.N.U. Noi considerăm aceste recomandări deosebit de importante pentru întărirea cooperării internaționale în domeniul tineretului — a declarat reprezentantul indonezian. Sîntem de părere că propunerea Comitetului Consultativ de a se aloca, la viitoarea sesiune a Adunării Generale, un număr de ședințe plenare ale Adunării Generale A.I.T. are o mare însemnătate, aceste ședințe urmînd a fi punctul culminant al marcării A.I.T. Propunerea Comitetului Consultativ merită toată atenția și se cere însușită de către Adunarea Generală.

Reprezentantul **Republicii Zimbabwe** a adus elogii inițiativei românești privind proclamarea A.I.T., subliniind că deviza sub care se va desfășura acesta reclamă mobilizarea tinerilor, alături de alte categorii ale populației lumii, la lupta hotărîtă pentru lichidarea subdezvoltării și decalajelor economice, pentru încetarea cursei înarmărilor, pentru preîntîmpinarea unui război nuclear pustiitor și pentru apărarea păcii.

Exprimînd gratitudinea țării sale pentru activitatea remarcabilă desfășurată de Comitetul Consultativ al O.N.U. pentru A.I.T., reprezentantul **Turciei** a apreciat că „recomandările acestui organism pentru marcarea A.I.T. constituie o bază solidă pentru activitățile ce vor avea loc în întreaga lume în vederea marcării acestui important eveniment".

În discursul său, reprezentantul **R.P. Polone** a apreciat că „Obiectivele «Participare, Dezvoltare, Pace» înscrise în deviza A.I.T. sînt strîns legate între ele și reflectă aspirațiile tinerei generații la scara universală. Dreptul la o viață în pace este cel mai important drept al fiecărei ființe umane. Nimeni nu dorește pacea mai mult decît tineretul și nimeni nu suferă mai mult de pe urma conflictelor armate din diferite părți ale globului decît tînăra generație". Vorbitorul a apreciat că un obiectiv important al A.I.T. trebuie să-l constituie mobilizarea tinerilor din întreaga lume la lupta pentru oprirea cursei înarmărilor, pentru dezarmare, pentru soluționarea pașnică a diferendelor și conflictelor și pentru salvgardarea păcii.

Reprezentantul **Pakistanului** a avut cuvinte de deosebită apreciere la adresa inițiativei României și a activității depuse de Comitetul Consultativ al O.N.U. pentru A.I.T., arătînd că țara sa „sprijină pe deplin obiectivele A.I.T. și cele trei țeluri majore pe care acesta și le-a propus (Participare, Dezvoltare, Pace), care vizează construirea unui viitor mai bun pentru generațiile de azi și de mîine".

Reprezentantul **Guyanei** a declarat că sprijinul larg de care se bucură în întreaga lume Anul Internațional al Tineretului constituie o dovadă a marii însemnătăți și actualități a propunerii României, care vizează implicarea mai largă a comunității internaționale în activitățile urmărind participarea mai intensă a tineretului în toate sferele vieții sociale.

Reprezentantul **S.U.A.** în comitet a declarat, în legătură cu inițiativa României privind A.I.T.: Statele Unite sprijină pe deplin hotărîrea de a se marca în 1985 A.I.T. și ne face o mare plăcere faptul că sîntem coautori la rezoluția privind A.I.T. Această rezoluție, pregătită cu multă grijă, relevă de o manieră corespunzătoare activitățile naționale și la alte niveluri, precum și participarea activă și nemijlocită a tineretului la planificarea și organizarea acestor activități. Noi considerăm că această participare înseamnă implicarea activă a tinerei generații nu numai în acțiunile pentru marcarea A.I.T., ci și în studierea problemelor sociale legate de tineret și a căilor de soluționare a acestora. Asemenea activități, cum sînt crearea condițiilor pentru educarea tineretului, schimbul de idei între tineri și de informații în aceste probleme fac din A.I.T. un eveniment important.

Aprecieri deosebite față de inițiativa României privind A.I.T. și activitatea desfășurată de Comitetul Consultativ al O.N.U. pentru A.I.T. au mai exprimat reprezentanții Etiopiei, Bhutanului, Greciei, Australiei, Bielorusiei, Fiji, Peru, Danemarcei, Spaniei, Vaticanului și mulți alții.

★

Pe această temă, România a elaborat și prezentat la sesiune un proiect de rezoluție la care s-a raliat un număr record de coautori, respectiv 104 state, ceea ce denotă interesul foarte larg față de inițiativa României și sprijinul general de care se bucură aceasta. Proiectul de rezoluție preconizează o gamă largă de măsuri ce se cer adoptate la actuala sesiune a Adunării Generale pentru pregătirea și marcarea corespunzătoare a A.I.T., pentru transformarea acestuia într-un eveniment care să prezinte un punct de referință în eforturile pentru realizarea în practică a devizei sub care se desfășoară A.I.T. „Participare, Dezvoltare, Pace".

PE SCURT

● **LA PALERMO, centrul administrativ al Siciliei, a avut loc o amplă manifestație a opiniei publice împotriva acțiunilor Mafiei, infiltrării acesteia în activitățile economice din oraș. Manifestația a fost organizată din inițiativa unor partide politice și organizații sindicale și la ea au participat peste 10 000 de persoane care au format un lanț viu pe străzile orașului.**

● IN CAPITALA FILIPINELOR s-au încheiat lucrările reuniunii Conferinței ziariștilor din țările ASEAN (Brunei, Indonezia, Malayezia, Singapore, Thailanda și Filipine). Participanții s-au pronunțat pentru instaurarea unei noi ordini mondiale în domeniul informațiilor.

De asemenea, ei au evidențiat necesitatea eliminării dominației exercitate, în acest domeniu, de mijloacele occidentale de informare în masă și care, adeseori, nu reflectă judicios problematica țărilor în curs de dezvoltare.

● **IN SPANIA, șomajul afectează, în prezent, 2,5 milioane de persoane, respectiv 19,14 la sută din totalul populației active a țării — relevă datele anunțate la Madrid. În luna septembrie, numărul șomerilor a sporit cu 62 000.**

● IN întreprinderile industriale ale Belgiei s-au înregistrat noi concedieri. Astfel, filiala din această țară a corporației „Bel Telephone" a concediat peste 1 000 de muncitori de la uzinele sale din Anvers, Oboken, Geel și Gent.

Acțiuni în favoarea păcii

BERNA 28 (Agerpres). — Reprezentanți ai mișcării pentru pace, ai [illegible] parte la Ge[illegible] zion pentru [illegible] au dezbătut ampla problematică a luptei pentru pace, posibilitățile de extindere a ei în vederea încetării cursei înarmărilor, pentru preîntîmpinarea unui război nuclear.

HELSINKI 28 (Agerpres). — Participanții la seminarul organizat, la Helsinki, cu tema transformarea nordului european într-o zonă lipsită de arme nucleare au reliefat importanța unirii eforturilor tuturor forțelor iubitoare de pace pentru materializarea acestui obiectiv.

La lucrări au participat reprezentanți ai opiniei publice din Finlanda și alte țări nordice.

[illegible] — La Copenhaga s-a desfășurat o demonstrație de masă pentru pace la care au luat parte peste 75 000 de persoane din capitala daneză și din alte localități ale țării. Participanții purtau pancarte pe care erau înscrise lozinci cerînd măsuri concrete și efective de dezarmare.

PARIS 28 (Agerpres). — Sub lozincile „Înlăturați pericolul unei catastrofe nucleare!", „NU, cursei înarmărilor!", „Pentru pace, securitate și dezarmare!", în capitala Franței s-a desfășurat duminică un marș național pentru pace cu participarea reprezentanților unor partide politice, sindicatelor, organizațiilor sindicale, de femei, și de tineret. Ei au venit la Paris din toate departamentele țării la chemarea cunoscutei mișcări franceze pentru pace „Apelul celor 100".

LONDRA 28 (Agerpres). — Zeci de mii de persoane au participat la Barrow-in-Furness, în Marea Britanie, la una din cele mai mari demonstrații de protest împotriva construirii și instalării de arme nucleare pe teritoriul țării, relatează agențiile France Presse și Associated Press. Un „lanț uman" lung de mai mulți kilometri s-a format în jurul șantierelor navale din această localitate din nordul Angliei, unde urmează să se construiască submarine dotate cu rachete Trident purtătoare, fiecare, de 16 încărcături atomice.

WASHINGTON 28 (Agerpres) — Duminică s-a încheiat la [illegible] Pămîntului", manifestație pentru pace care a reunit americani de cele mai diverse profesii, vîrste și convingeri politice. Marșul a început la 1 aprilie în orașul San Francisco: participanții au străbătut pe jos distanța dintre cele două orașe exprimîndu-și, în cursul mitingurilor organizate în localitățile parcurse, dorința lor de a elimina pericolul de război din viața planetei.

„Considerăm că eliminarea războiului din viața planetei poate fi obținută numai calea tratativelor de dezarmare", a spus Dag Olderson, coordonatorul marșului.

VARȘOVIA

Plenara C.C. al P.M.U.P.

VARȘOVIA 28 (Agerpres). — La Varșovia s-au desfășurat lucrările celei de-a 17-a plenare a C.C. al P.M.U.P., informează agenția P.A.P.

Comitetul Central a aprobat hotărîrea privind sarcinile ce revin partidului în întărirea statului, dezvoltarea democrației socialiste și consolidarea legalității, a ordinii publice și disciplinei.

La încheierea lucrărilor, Wojciech Jaruzelski, prim-secretar al C.C. al P.M.U.P., a rostit o cuvîntare.

Sărbătoarea Turciei

Se împlinesc astăzi 61 de ani de cînd Medjilisul (Adunarea populară) s-a întrunit la Ankara în prima sa sesiune și a proclamat Republica, punînd bazele statului modern turc, fapt care a marcat o cotitură istorică în destinele acestei țări. Astfel, sub conducerea înflăcăratului patriot Kemal Atatürk, Turcia a pășit pe calea modernizării întregii vieți sociale. Depășind una cîte una stavilele anacronice acumulate de-a lungul secolelor, noul stat a obținut importante realizări pe calea progresului, prin crearea și dezvoltarea unei industrii proprii, a unor ramuri moderne, cum ar fi metalurgia, construcțiile de tractoare și auto mobile, chimia și fabricarea textilelor. Paralel, s-au produs reorganizări în agricultură, a fost lărgită rețeaua de învățămînt, au fost create la Ankara, Istanbul și în alte mari orașe puternice centre universitare care au impulsionat dezvoltarea culturii și a științei.

Poporul turc își marchează astăzi Ziua națională în condițiile unor noi eforturi pentru dezvoltarea în continuare a forțelor de producție, pentru asigurarea unui climat propice înfăptuirii năzuințelor firești de progres.

Ca state situate în aceeași regiune geografică, România și Turcia dezvoltă relații de prietenie și colaborare pe multiple planuri, fapt care ilustrează clar că deosebirile de orînduire socială sau apartenența la grupări politice diferite nu pot afecta raporturile de cooperare rodnică atunci cînd există voința necesară. Evoluția acestei conlucrări a pus cu putere în evidență marea însemnătate a dialogului, la nivel înalt purtat atît la București, cît și în cadrul vizitelor efectuate de președintele Nicolae Ceaușescu în Turcia, dialog care, prin înțelegerile convenite și măsurile adoptate, a conferit un caracter tot mai dinamic ansamblului conlucrării reciproce.

Cum este și normal pentru două țări învecinate, România și Turcia conlucrează, totodată, și pe planul politicii externe, o mare importanță avînd în acest context acțiunile îndreptate spre asigurarea unor relații de bună vecinătate, prietenie și colaborare între țările din Balcani, ca parte integrantă la edificarea unei securități trainice pe continentul european, la promovarea cauzei păcii și înțelegerii internaționale.

A. BUNESCU

REDACȚIA ȘI ADMINISTRAȚIA: București, Piața Scînteii, Tel. 17 60 10, 17 60 20. Abonamentele se fac la oficiile poștale și difuzorii din întreprinderi și instituții — Tiparul: Combinatul Poligrafic „Casa Scînteii". Cititorii din străinătate se pot abona prin „ROMPRESFILATELIA" — Sectorul export-import presă P.O. Box 12—201, telex 10376 prsfir București, Calea Griviței nr. 64—66.

40 362