SALA DE LECTURA

Constituindu-se într-un nou și rodnic dialog cu făuritorii de bunuri materiale și spirituale, privind rezultatele înregistrate în realizarea obiectivelor actualei etape de dezvoltare a patriei, precum și măsurile ce se impun pentru înfăptuirea exemplară a hotărîrilor Congresului al XIII-lea al partidului, ieri a început, într-o atmosferă de adîncă dragoste și aleasă prețuire față de conducătorul partidului și statului nostru,

Proletari din toate țările, uniți-vă!

Scînteia tineretului

ORGAN AL COMITETULUI CENTRAL AL UNIUNII TINERETULUI COMUNIST

ANUL XLII, SERIA II, Nr. 11 608 | 6 PAGINI – 50 BANI | VINERI, 26 SEPTEMBRIE, 1986

AZI, LA POSTURILE DE RADIO ȘI TELEVIZIUNE

Cu prilejul vizitei de lucru în județul Prahova a tovarășului Nicolae Ceaușescu, secretar general al Partidului Comunist Român, președintele Republicii Socialiste România, astăzi va avea loc în municipiul Ploiești o adunare populară, pe care posturile noastre de radio și televiziune o vor transmite direct în jurul orei 11,00.

VIZITA DE LUCRU A TOVARĂȘULUI NICOLAE CEAUȘESCU, ÎMPREUNĂ CU TOVARĂȘA ELENA CEAUȘESCU, ÎN JUDEȚUL PRAHOVA

Tovarășul Nicolae Ceaușescu, secretar general al Partidului Comunist Român, președintele Republicii Socialiste România, împreună cu tovarășa Elena Ceaușescu, a început, joi, 25 septembrie, o vizită de lucru în județul Prahova.

Au participat tovarășii Constantin Dăscălescu, Emil Bobu, Silviu Curticeanu.

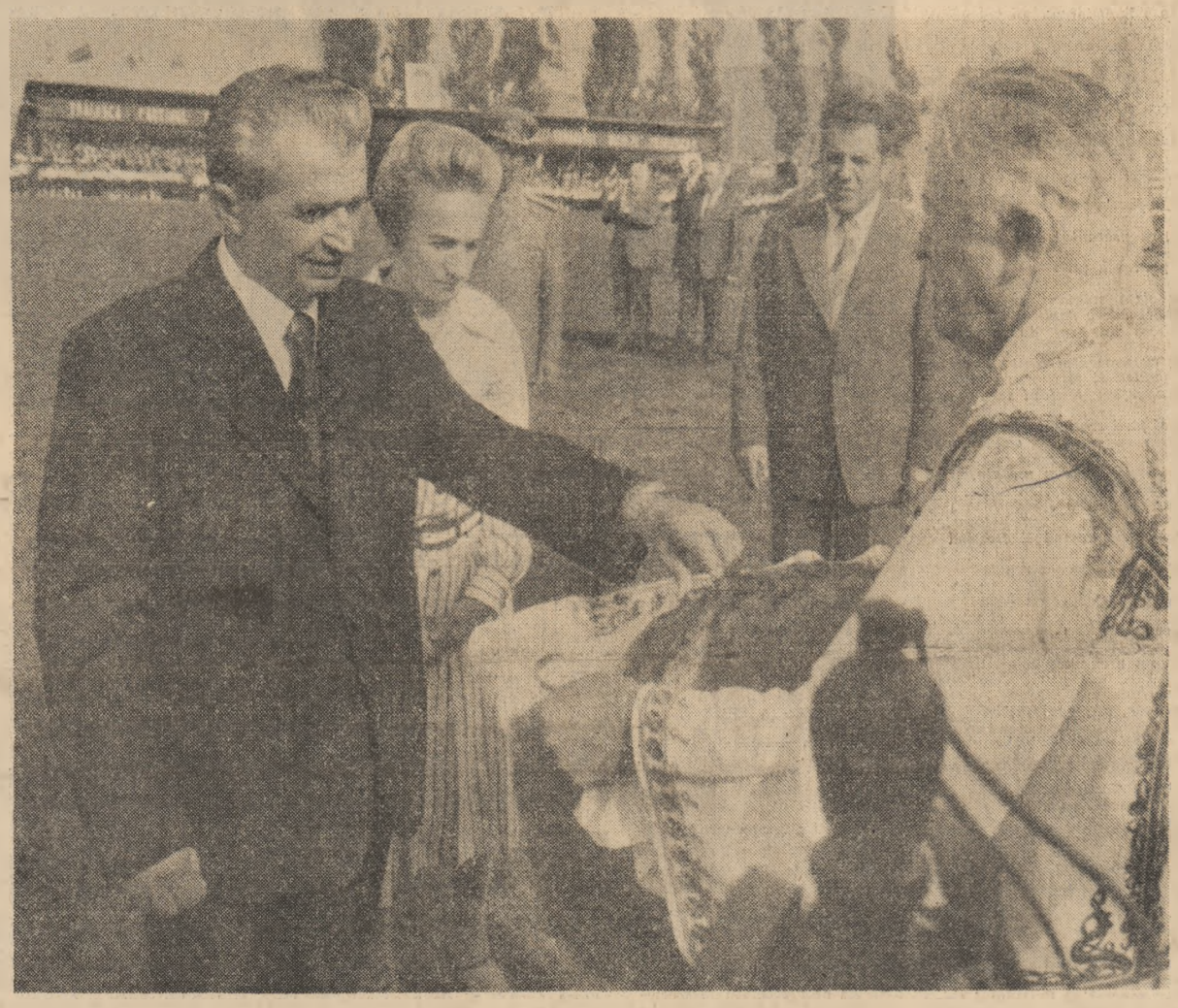

Noua întîlnire de lucru a conducătorului partidului și statului nostru cu oamenii muncii, cu locuitorii județului a evidențiat remarcabilele prefaceri pe care le-a cunoscut acest județ, odată cu țara întreagă, în anii de glorie și măreție ai „Epocii Nicolae Ceaușescu". Este grăitor faptul că, față de anul 1965, în prezent în județul Prahova se realizează o producție industrială de 5 ori mai mare, iar producția agricolă a sporit de peste 3 ori. Harta economică a județului s-a îmbogățit cu noi obiective industriale puternice în domeniul industriei petrochimice, construcțiilor de mașini, industriei ușoare, în timp ce baza materială a agriculturii de stat și cooperatiste a crescut și s-a modernizat considerabil.

Schimbările spectaculoase pe plan economic înregistrate în anii care au urmat celui de-al IX-lea Congres al Partidului Comunist Român au fost întregite prin construirea a peste 71 000 de apartamente, a numeroase obiective de interes social și cultural, au asigurat creșterea continuă a nivelului de trai material și spiritual al oamenilor muncii.

Sînt temeiuri pentru care această nouă vizită să constituie,

(Continuare în pag. a III-a)

TOVARĂȘUL NICOLAE CEAUȘESCU

a primit delegația Adunării Naționale a Republicii Zambia

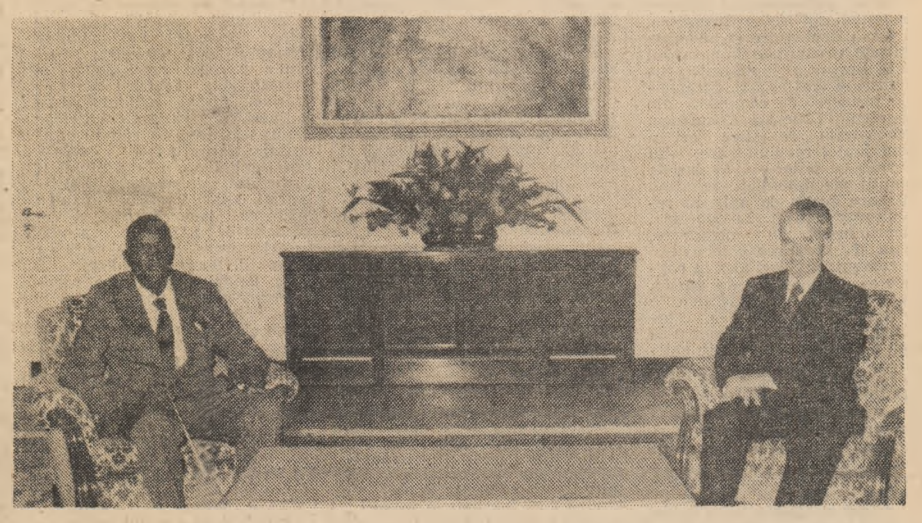

Tovarășul Nicolae Ceaușescu, președintele Republicii Socialiste România, a primit, la 25 septembrie, delegația Adunării Naționale a Republicii Zambia, condusă de Robinson Mwaakwe Nabulyato, președintele Adunării, care efectuează o vizită în țara noastră.

Tovarășului Nicolae Ceaușescu i s-a înmînat un mesaj din partea președintelui Republicii Zambia, Kenneth David Kaunda, și i-au fost transmise calde salutări prietenești, împreună cu urări de bunăstare și progres pentru poporul român. Totodată, oaspetele a mulțumit pentru primire, pentru posibilitatea de a vizita România și a dat o înaltă apreciere rezultatelor obținute de poporul român, sub conducerea președintelui Nicolae Ceaușescu, în dezvoltarea economico-socială a țării.

Mulțumind, tovarășul Nicolae Ceaușescu a rugat, la rîndul său, să se transmită președintelui Kenneth David Kaunda un cordial salut prietenesc, și cele mai bune urări, iar poporului zambian fericire și prosperitate.

În timpul întrevederii au fost evidențiate raporturile de strînsă prietenie și colaborare dintre cele două țări și popoare, subliniindu-se rolul determinant al convorbirilor și înțelegerilor la cel mai înalt nivel, de la București și Lusaka, în dezvoltarea lor continuă.

A fost relevată importanța contribuției pe care parlamentele și parlamentarii din cele două țări o pot aduce la extinderea și diversificarea relațiilor româno-zambiene, atît pe plan bilateral, cît și pe arena internațională.

Au fost abordate, de asemenea, probleme ale vieții politice mondiale. S-a arătat că, în actualele condiții internaționale, problema fundamentală a zilelor noastre este oprirea cursei înarmărilor și trecerea la dezarmare, în primul rînd la dezarmarea nucleară, asigurarea păcii în lume.

Referindu-se la situația din Africa, președintele Nicolae Ceaușescu a reafirmat, și cu acest prilej, sprijinul activ al României față de lupta popoarelor africane pentru lichidarea deplină a oricăror forme de colonialism, pentru consolidarea libertății și independenței lor. În acest cadru, a fost manifestată solidaritatea poporului român cu lupta poporului namibian, sub conducerea S.W.A.P.O., pentru independența Namibiei, și a fost condamnată politica rasistă de aparteid.

În timpul convorbirii, s-a relevat rolul important ce revine țărilor nealiniate, țărilor mici și mijlocii, precum și însemnătatea întăririi conlucrării dintre aceste state în vederea soluționării gravelor probleme ce confruntă omenirea.

În legătură cu situația economică internațională, s-a subliniat necesitatea rezolvării globale a problemelor subdezvoltării, în cadrul unei conferințe internaționale, sub egida O.N.U., a instaurării unei noi ordini economice mondiale.

Președintele Adunării Naționale a Republicii Zambia a evidențiat prestigiul de care se bucură în țara sa politica de pace și colaborare a României, demersurile și acțiunile președintelui Nicolae Ceaușescu consacrate înfăptuirii dezarmării, edificării unui climat de destindere, securitate, înțelegere și largă conlucrare pașnică între toate națiunile lumii.

La primire au luat parte tovarășii Nicolae Giosan, președintele Marii Adunări Naționale, Ilie Ceaușescu și Tiberiu Mureșan, deputați.

A fost de față Gibson R. Zimba, ambasadorul Zambiei la București.

Impresionantă evocare a unei glorioase pagini din lupta eroică a partidului, vibrant omagiu activității revoluționare a secretarului său general

Tovarășul Nicolae Ceaușescu, secretar general al Partidului Comunist Român, președintele Republicii Socialiste România, împreună cu tovarășa Elena Ceaușescu, au vizitat, joi, 25 septembrie, Muzeul Doftana.

Erau prezenți membri și membri supleanți ai Comitetului Politic Executiv al C.C. al P.C.R., secretari ai C.C. al P.C.R., membri de partid cu stagiu din ilegalitate.

Grupuri de pionieri și soimi ai patriei, tineri și tinere au oferit buchete de flori.

Mii de localnici, bărbați și femei, tineri și vîrstnici, au făcut tovarășului Nicolae Ceaușescu, tovarășei Elena Ceaușescu o primire entuziastă. S-a scandat îndelung, cu o înflăcărare, „Ceaușescu — P.C.R.!", „Ceaușescu și poporul", „Stima noastră și mîndria, Ceaușescu — România". Coruri reunite interpretau cîntece patriotice, revoluționare.

Tovarășul Nicolae Ceaușescu, tovarășa Elena Ceaușescu, ceilalți tovarăși din conducerea de partid și de stat, celelalte persoane oficiale au parcurs mai multe secții ale fostei închisori, în care organele represive, ale regimului burghezo-moșieresc au întemnițat militanți de seamă ai partidului, pentru dîrzenia cu care și-au afirmat profundele convingeri comuniste, pentru activitatea lor revoluționară, pentru hotărîrea manifestată de a apăra cu orice preț, pînă la supremul sacrificiu, drepturile și libertățile democratice, independența, suveranitatea și integritatea țării, interesele fundamentale ale națiunii noastre. Desi au trecut mulți ani, totul se păstrează aici așa cum a fost, pentru a evoca momentele de luptă grea, revoluționară, eroică, de sacrificii și de suferință, care sînt mereu vii în conștiința poporu-

(Continuare în pag. a II-a)

CUVÎNTUL TOVARĂȘULUI NICOLAE CEAUȘESCU

Dragi tovarăși,

În acest an am aniversat împlinirea a 65 de ani de la crearea Partidului Comunist Român. În a doua parte a anilor '30, regimul burghezo-moșieresc își propusese să concentreze în această închisoare, la Doftana, pe toți militanții comuniști, cu dorința declarată de a-i distruge, și fizic, și moral, voind prin aceasta să distrugă mișcarea revoluționară românească, Partidul Comunist, să înăbușe lupta clasei muncitoare, a țărănimii, a intelectualității, a poporului nostru pentru libertate, pentru dreptate socială, pentru independența României. În această concepție au fost concentrați, începînd din 1935, toți deținuții comuniști, antifaciști și democrați, în Doftana. Așa am ajuns și eu, de la Brașov, la Doftana, în august 1936, împreună cu alt grup de comuniști.

Trebuie să declar acum că revoluționarii, comuniștii, antifaciștii și democrații au făcut să eșueze și aici — ca pretutindeni în țară — planurile regimului burghezo-moșierese. Comuniștii au transformat Doftana dintr-o închisoare de distrugere, într-o universitate revoluționară, de formare a luptătorilor comuniști, revoluționari, devotați poporului, cauzei socialismului, libertății și păcii. (Aplauze puternice, prelungite).

Așa cum am declarat și ieri, la Tîrgoviște, niciodată comuniștii n-au spus „nu se poate", niciodată nu și-au pierdut încrederea în idealurile înalte ale socialismului și comunismului, în cauza libertății și independenței poporului, în cauza comunismului. Prin lupta lor ei au demonstrat că stă în puterea clasei muncitoare — cînd are un partid revoluționar — să cucerească victoria, să lichideze asuprirea și inegalitățile sociale și naționale, să făurească o nouă orînduire, în care poporul este stăpîn pe destinele sale! (Aplauze puternice, îndelungate).

Am ținut să venim aici nu pentru că s-au împlinit, în august, 50 de ani de cînd am fost adus în această închisoare, ci pentru că Doftana a devenit un dublu simbol. Un simbol al teroarei și reacțiunii claselor exploatatoare — și, ca atîtea alte simboluri și exemple —, o amintire vie a ceea ce a însemnat regimul burghezo-moșieresc. Dar, în același timp, Doftana a devenit, încă de pe atunci, simbolul dîrzeniei, luptei revoluționare, încrederii în clasa muncitoare, în popor, în comunism. Și viața, realitatea au demonstrat justețea încrederii comuniștilor! (Urale și aplauze puternice, îndelungate; se scandează „Ceaușescu — P.C.R.!").

În acest an am adoptat o serie de hotărîri importante, inclusiv la ultimul Congres al oamenilor muncii — marele forum al democrației muncitorești revoluționare — cu privire la dezvoltarea patriei noastre, la făurirea societății socialiste multilateral dezvoltate și înaintarea spre comunism. Am dorit să subliniez și aici, la Doftana, — această închisoare, care s-a transformat într-o universitate de creare a spiritului revoluționar de luptă — că ceea ce ne-am propus, programele pe care le-am adoptat în unanimitate, sînt în mîinile sigure ale comuniștilor, ale partidului care, întotdeauna, nu a avut și nu are nimic mai presus decît interesele poporului — socialismul, comunismul, pacea! (Urale și aplauze puternice; se scandează îndelung „Ceaușescu — P.C.R.!", „Ceaușescu și poporul!").

Doresc să repet și aici ceea ce am spus la Congresul oamenilor muncii, că niciodată comuniștii, revoluționarii nu și-au pierdut încrederea, n-au spus că nu se poate. Întotdeauna ei au avut încredere și au declarat, în cele mai grele condiții, că vom învinge — și am învins! Am răsturnat guvernul burghezo-moșieresc, am făurit socialismul — și avem ferma convingere că vom realiza comunismul pe pămîntul României, vom asigura poporului nostru o viață demnă, liberă, independentă, vom asigura pacea! (Aplauze și urale puternice; se scandează îndelung „Ceaușescu — Pace!").

Aducem și vom aduce vesnic recunoștința noastră celor care s-au jertfit pentru dezvoltarea și făurirea națiunii, comuniștilor, antifaciștilor, democraților, tuturor acelora care au luptat pentru ca România să trăiască liberă și independentă. Trebuie ca tineretul patriei noastre, întregul nostru popor, să cinstească pe acei care și-au dat și viața pentru libertatea și fericirea întregii națiuni. Aceasta va fi — și trebuie să fie — întotdeauna, poziția și atitudinea tineretului, copiilor, celor care mîine vor edifica comunismul în România! Dar, să cinstim pe revoluționarii, pe comuniștii, pe înaintașii noștri prin muncă, prin realizarea obiectivelor pe care ni le-am propus. Cea mai bună cinstire și recunoștință este să îndeplinim programele de dezvoltare economico-socială a țării, să asigurăm ridicarea României spre culmile înalte ale comunismului. (Urale și aplauze puternice, îndelungate; se scandează îndelung „Ceaușescu — P.C.R.!", „Ceaușescu și poporul!", „Ceaușescu — Pace!", „Stima noastră și mîndria — Ceaușescu, România!", într-o atmosferă de puternică însuflețire și strînsă unitate, toți cei prezenți aclamă și ovaționează îndelung pe Partidul Comunist Român, pe secretarul general al partidului, tovarășul Nicolae Ceaușescu).

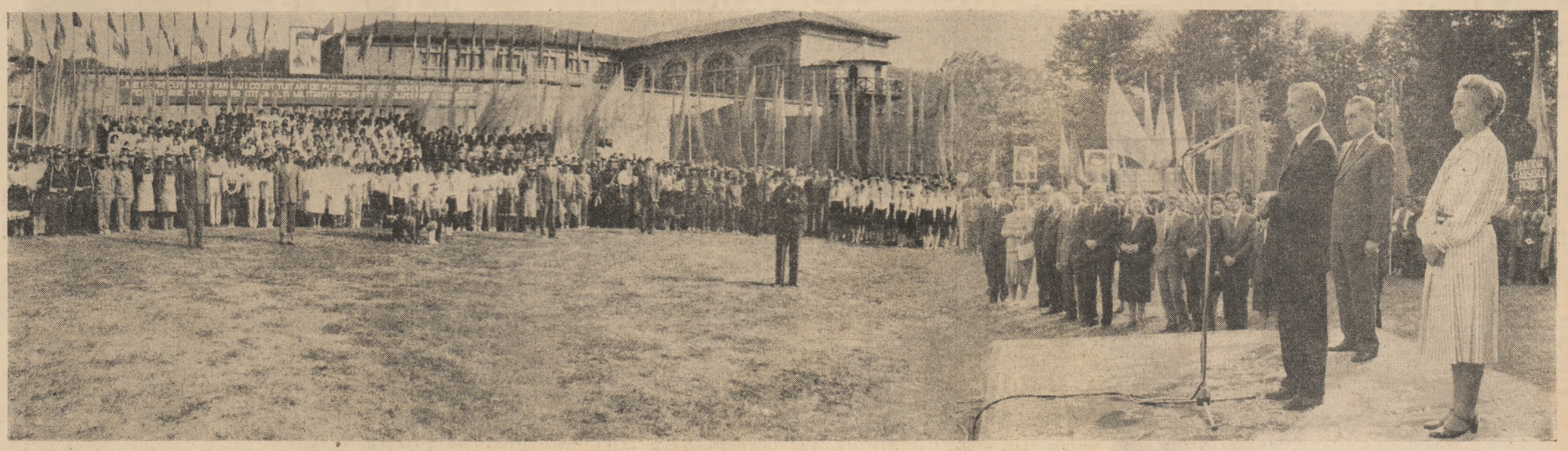

VIZITA DE LUCRU A TOVARĂŞULUI NICOLAE CEAUŞESCU, ÎMPREUNĂ CU TOVARĂŞA ELENA CEAUŞESCU, ÎN JUDEŢUL PRAHOVA

Impresionantă evocare a unei glorioase pagini din lupta eroică a partidului, vibrant omagiu activității revoluționare a secretarului său general

(Urmare din pag. I)

lui nostru. Totul amintește aici și astăzi de regimul deosebit de aspru aplicat militanților comuniști și antifasciști. Nimic n-a putut însă înfrînge voința, forța morală a deținuților comuniști și antifasciști. Înfruntînd teroarea, privațiunile, ei și-au strîns și mai mult rîndurile, s-au organizat mai temeinic, continuînd cu energii sporite lupta pentru înfăptuirea măreței cauze a partidului căreia și-au dedicat întreaga viață.

Printr-o semnificativă coincidență, se împlinesc, în acest an, cînd se aniversează gloriosul jubileu al partidului, 50 de ani de la întemnițarea între zidurile Doftanei a eminentului militant revoluționar Nicolae Ceaușescu, în urma unei aspre și nedrepte sentințe pronunțate la procesul de la Brașov al luptătorilor comuniști și antifasciști. Strălucitele însușiri de comunist ale tovarășului Nicolae Ceaușescu, demonstrate de atîtea ori în focul luptei revoluționare, s-au afirmat cu putere și în grelele condiții ale detenției, relieftînd un mare destin de militant revoluționar patriot. La Doftana, bucurîndu-se de încrederea, stima și prețuirea colectivului de comuniști, a fost ales în conducerea organizației de partid. Ca rezultat al luptei neînfricate pe care a desfășurat-o, tovarășul Nicolae Ceaușescu a avut un rol determinant în obținerea, în aprilie 1938, a regimului politic în închisori.

Datorită înaltelor sale calități de patriot înflăcărat, revoluționar dîrz, conducător încercat și clarvăzător, partidul și poporul i-au încredințat, în anii ce au urmat, sarcini de mare răspundere în partid și în stat, iar la Congresul al IX-lea, ca o recunoaștere a acestor excepționale calități, tovarășul Nicolae Ceaușescu a fost ales în suprema funcție de secretar general al partidului.

Activitatea desfășurată de tovarășul Nicolae Ceaușescu în anii marilor confruntări de clasă și bătălii antifasciste, fermitatea sa revoluționară, patriotismul fierbinte, înalta maturitate politică, curajul și neînfricarea cu care a acționat s-au înscris ca nepieritoare pagini în luminoasa istorie a partidului și a patriei.

Adresîndu-se secretarului general al partidului, un pionier a spus :

Iubite tovarășe Nicolae Ceaușescu, sînt emoționat cum n-am fost niciodată în viața mea pentru că am marea bucurie de a vă oferi aceste flori ale recunoștinței și dragostei tuturor copiilor țării, aici, în locul unde, cu 50 de ani în urmă, dumneavoastră ați fost întemnițat pentru că v-ați ridicat la luptă în numele adevărului, dreptății și al luminii patriei.

Pentru noi, viața și lupta dumneavoastră constituie cel mai luminos exemplu, este cea mai mare lecție de viață din care învățăm mereu ce înseamnă dragostea de patrie, de partid și popor.

De aceea vă rog, iubite tovarășe Nicolae Ceaușescu, să primiți aceste buchete de flori — florile recunoștinței celor mai tineri cetățeni ai țării — ca semn al nemărginitei iubiri pe care v-o purtăm în inimile noastre.

În continuare, o pionieră i s-a adresat cu emoție :

Iubite tovarășe Nicolae Ceaușescu, părinte drag al tuturor copiilor patriei, și eu sînt fericită că, în numele șoimilor patriei, al tuturor pionierilor, am marea cinste de a vă oferi aceste flori ale dragostei și recunoștinței, în acest loc încărcat de istorie, de faptele nepieritoare ale eroicei dumneavoastră vieți.

Primiți vă rog, iubit conducător, aceste flori ca semn de aleasă mulțumire pentru tot ce ați făcut ca scumpa noastră patrie să fie mereu mai frumoasă, mereu mai înălțătoare, pentru condițiile ce le-ați creat ca să trăim o viață fericită, lîngă părinții noștri, să învățăm pentru a fi demni de luminosul exemplu al marilor înaintași, în rîndul cărora va străluci mereu numele dumneavoastră, iubite tovarășe Nicolae Ceaușescu.

Primiți, iubite și drag conducător, aceste flori crescute din inimile și dragostea ce v-o poartă toți copiii țării !

Tovarășul Nicolae Ceaușescu, tovarășa Elena Ceaușescu au îmbrățișat cu dragoste părintească pe copiii care le-au oferit flori.

Tovarășul Nicolae Ceaușescu, tovarășa Elena Ceaușescu, ceilalți tovarăși din conducerea partidului și statului, au asistat, apoi, la un vibrant moment evocator, intitulat sugestiv „Doftana, școală a luptei de comuniști eroi“.

Spectacolul prezentat s-a constituit într-un profund omagiu adus gloriosului nostru partid comunist, care, prin întreaga sa activitate, a dovedit că nu are decît un singur țel suprem — măreția patriei, bunăstarea și fericirea întregii națiuni, apărarea independenței și suveranității țării, victoria socialismului și comunismului în România.

În același timp, s-a dat expresie sentimentelor de nețărmurită dragoste, stimă și recunoștință pe care comuniștii, toți cetățenii patriei le poartă conducătorului iubit, tovarășul Nicolae Ceaușescu, a cărui pilduitoare viață se identifică, de peste cinci decenii, cu lupta eroică a partidului, cu interesele vitale ale țării, cu idealurile scumpe de libertate, independență și progres ale poporului român.

În timp ce mari coruri reunite interpretau cîntecul „Un partid, o țară, un popor“, se puteau auzi înaripatele versuri :

Cu bucuria inimilor toate,
Rostim, aici, pe plaiuri prahovene,
Din cugetele românești curate
Cuvîntul sentimentelor supreme.

Că azi, Doftana-n care dîrz luptară
Bravi comuniști, cu exemplar curaj,
S-avem dreptate, libertate-n țară,
Cunoaște-acest moment înălțător,
Vă mulțumim, iubit conducător !
Aducem gînd de-aleasă mulțumire
Că, azi, Doftanei, scrisă în istorii,
I-a conferit o limpede cinstire
Eroul țării, încărcat de glorii.

Sînt evocate, în continuare, cu emoție și venerație, momente ale luptei duse de comuniști, în anii grei ai ilegalității.

A fost Doftana-n anii de restriștii,
Cînd adevărul îl pîndeau zăbrele,
Locul din care, aprig, comuniștii,
Visau în țară libere drapele.

În neguri de zăbrele-ntemnițați,
Un soare nou visau, ce va să vină,
Ca o cunună munților Carpați...
Credeau în libertate și-n lumină.

În viitorile acelei aprige bătălii revoluționare, s-a format și afirmat, printr-o luminoasă și eroică activitate, tovarășul Nicolae Ceaușescu, omul și comunistul care, din anii tinereții, și-a dedicat, cu abnegație și neasemuită dăruire, întreaga viață cauzei partidului, fericirii și libertății poporului român, izbînzii idealurilor socialiste. Odată cu interpretarea unor vechi cîntece revoluționare, sînt rostite versurile :

Între ai țării vajnici luptători,
Și-a înălțat statura de viteaz
Cel ce credea ardent în noii zori
Și-i este țării frunte-naltă azi

Tînăr era !... Dar gîndul pentru țară,
Pentru cei mulți ca boabele de grîu,
El l-a sădit în inimi să răsară
Ca stelele-n oglinzile de rîu.

Cu hotărîre, dîrz și neclintit.
Fascismul, la Brașov, l-a [illegible]...
Prin El, partidul gîndul și-a rostit
Lucid, cutezător, neînfricat...

Răspunzînd prin lupta hotărîtă terorii, militanții politici comuniști și antifasciști și-au apărat cu fermitate idealurile ce-i însuflețeau, făcînd din Doftana o înaltă școală de pregătire politico-ideologică, de educație revoluționară :

S-a vrut Doftana temniță să fie
La adevăr, la vis și [illegible]...
Dar fu Doftana-naltă academie,
De luptă pentru om și comunism.

Urmează un moment de înaltă și profundă semnificație, care pune pregnant în lumină exemplul de patriotism fierbinte, voința revoluționară și nestrămutata hotărîre pe care marele fiu al partidului și al națiunii, tovarășul Nicolae Ceaușescu, le-a dovedit în eroica luptă dusă împotriva exploatării capitaliste, a fascismului și războiului, pentru drepturi și libertăți democratice, pentru apărarea independenței și suveranității naționale, pentru transformarea revoluționară a societății, pentru socialism.

Pe fondul unui cîntec revoluționar, răsună versurile :

Acum cincizeci de ani, prin grea sentință
L-au condamnat nedrept...
Și-ntemnițat...
Dar n-au putut în lanțuri să-[illegible]
Gîndul viteaz pe care l-a purtat
Eroic, Ceaușescu Nicolae...

Nu l-au înfrînt nici lagăre, nici temnițî...
Cătușele voința nu i-au frînt...
El a crezut în dreptul celor mulți
De-a fi stăpîni pe-al țării scump pămînt.

Fascismul l-a-nfruntat cu ne-nfricare
În zi de mai, menită să rămînă
Drept mărturie, peste ani, [illegible] demnă
S-a ridicat muncitorimea-n luptă
Să apere-ale țării vechi hotare,
Să-și ajte viitorul la lumină
Și-n libertate patria română.

Și Nicolae Ceaușescu omul
Ce libertatea țării mai presus
Decît orice pe lume, — a [illegible] să fie :
Și viața lui, și lupta lui s-au [illegible]
La drumul nou al țării temelie.

În aceste momente deosebite, se interpretează, în semn de înaltă cinstire, cîntecul intitulat „Trăiască omul țării cel mai bun“.

Pe scenă își fac apariția grupuri reprezentînd toate generațiile țării, care aduc omagiul lor fierbinte conducătorului partidului și statului nostru, călit de-a lungul a peste cincizeci de ani de activitate revoluționară, care călăuzește cu strălucire destinele României pe calea progresului și civilizației socialiste, a afirmării ei demne, libere și independente în rîndul națiunilor lumii.

Călit în focul marii revoluții,
Cu țara una, una cu poporul,
Partidul l-a ales, ca el să fie,
Pe drumul de-mpliniri, conducătorul.

Alături de gîndul luminos și faptele înălțătoare ale ilustrului nostru conducător, s-a aflat mereu, cu exemplar devotament, distingîndu-se încă din anii luptei ilegale, prin remarcabile calități revoluționare, tovarășa Elena Ceaușescu, eminent om politic și savant de largă recunoaștere internațională, care aduce o contribuție de deosebită însemnătate la elaborarea și înfăptuirea planurilor și programelor de dezvoltare economică și socială a țării, a politicii interne și externe a partidului și statului nostru, la progresul neîntrerupt al științei, învățămîntului și culturii românești.

Pionieri și șoimi ai patriei au adus și ei prinosul de dragoste și recunoștință tovarășului Nicolae Ceaușescu, tovarășei Elena Ceaușescu, exprimat în calde versuri :

Primiți în dar, din inimile noastre,
Iubiți conducători și dragi părinți,
Pentru copilăria fericită ce-o trăim
Gînd de cinstire, mulțumiri fierbinți.

Tineri și tinere se adresează, la rîndul lor, secretarului general al partidului, președintele țării, tovarășul Nicolae Ceaușescu :

Drept semn de-aleasă stimă și cinstire
Primiți în dar, din inimi tinerești
Urarea de-a conduce-n veci poporul
Pentru mîndria gliei strămoșești.

În încheierea spectacolului, este reafirmată, prin vers, hotărîrea neclintită a tuturor cetățenilor patriei, muncitori, țărani, intelectuali, de a urma, în deplină unitate, cu nemărginită încredere și devotament partidul, pe secretarul său general, tovarășul Nicolae Ceaușescu, în tot ce întreprinde spre măreția și gloria nepieritoare a patriei, spre binele și fericirea întregului popor.

Pentru prezentul de-mpliniri și glorii
Și pentru-a țării trainică zidire,
Omagiem solemn conducătorul,
Rostim adînc cuvîntul de cinstire...

Pentru prezentul țării luminos
Și pentru-al țării mare viitor,
Ne angajăm partidul să-l urmăm,
Pe-al țării strălucit conducător.

Cu inimile toate-n unitate,
Cu gînd înaripat și unanim,
Pe-al țării brav erou, sărbătorește,
Cu bucurie demnă îl cinstim.

Mereu în fruntea-ntregului popor,
E Nicolae Ceaușescu — chezășia,
Că veșnic înflori-va, prin munca noastră, glia,
Că vom urca spre comunism în zbor.

De-aceea, azi, cuvîntul să cuprindă
Și să rostească zării bucuria :
„Trăiască-n veci al țării iubit conducător !
Trăiască Ceaușescu !
Trăiască România !“

Reluînd cu putere această fierbinte urare, cei prezenți au aclamat cu însuflețire pentru partid și secretarul său general, pentru patria noastră socialistă.

Întîmpinat cu cele mai alese sentimente de dragoste și stimă, a luat cuvîntul tovarășul NICOLAE CEAUŞESCU, secretar general al Partidului Comunist Român, președintele Republicii Socialiste România.

Cuvîntul cald și însuflețitor al conducătorului partidului și statului nostru a fost primit cu deosebită bucurie și satisfacție, cu profundă mîndrie patriotică, fiind subliniat în repetate rînduri cu îndelungi aplauze, urale și ovații.

Impresionanta manifestare desfășurată la Muzeul Doftana a pus pregnant în lumină o realitate vie, confirmată neconteniț de viață — unitatea deplină, de nezdruncinat, a întregului popor în jurul partidului, al secretarului său general, tovarășul Nicolae Ceaușescu, unitate ce dă forță orînduirii noastre socialiste, chezășie sigură a înfăptuirii istoricelor obiective stabilite de Congresul al XIII-lea al P.C.R., a mărețului Program de edificare a societății socialiste multilateral dezvoltate și înaintare a României spre comunism.

ÎNTÎLNIRE CU MEMBRII BIROULUI COMITETULUI JUDEŢEAN DE PARTID

Tovarășul Nicolae Ceaușescu, secretar general al Partidului Comunist Român, președintele Republicii Socialiste România, împreună cu tovarășa Elena Ceaușescu, s-a întîlnit, joi seara, cu membrii Biroului Comitetului județean Prahova al P.C.R.

Rapoartele prezentate de primul secretar al Comitetului județean de partid, de alți membri ai Biroului s-au referit la o serie de realizări obținute în industrie și alte sectoare economice, la rezultatele înregistrate în îndeplinirea și depășirea planului pe acest an, la activitatea desfășurată de oamenii muncii din Prahova în vederea înfăptuirii în cele mai bune condiții a hotărîrilor Congresului al XIII-lea al P.C.R. Au fost relevate, totodată, în spirit critic și autocritic, unele lipsuri și neajunsuri din activitatea unor întreprinderi din județ, din agricultura județului, precum și măsurile întreprinse pentru lichidarea lor, pentru ridicarea activității la un nivel superior.

În cadrul întîlnirii, tovarășul Nicolae Ceaușescu, referindu-se la rezultatele obținute în acest an de industria județului, a subliniat că acestea nu sînt la nivelul capacităților de producție existente, al bazei tehnice moderne de care dispun unitățile economice din Prahova. În acest sens, secretarul general al partidului a cerut organizației județene de partid să ia toate măsurile necesare pentru a asigura îndeplinirea și chiar depășirea planului pe 1986 și pe întregul cincinal. S-a insistat în mod deosebit asupra necesității de a se recupera, în cel mai scurt timp, rămînerile în urmă constatate în anumite ramuri de producție, de a se realiza cu prioritate prevederile pentru export. Ploieștiul, județul Prahova dispun de forța necesară, de experiență și capacitatea tehnică și științifică pentru a soluționa cu mijloace proprii toate problemele care apar în procesul de producție, în dezvoltarea economică, a subliniat tovarășul Nicolae Ceaușescu, cerînd în acest sens punerea la punct a unor programe speciale. S-a insistat în această ordine de idei asupra necesității de a se asigura ridicarea permanentă a calității, nivelului tehnic și competitiv al produselor, pentru perfecționarea și modernizarea proceselor tehnologice. Secretarul general al partidului a cerut, totodată, organizației de partid județene să ia toate măsurile pentru buna organizare a întregii activități economice și din alte domenii, pentru întărirea ordinii și disciplinei la fiecare loc de muncă, a spiritului de răspundere în fiecare unitate, să asigure o eficiență sporită întregii activități.

Apreciind ca nefiind pe măsura posibilităților județului rezultatele obținute pînă acum în agricultură, tovarășul Nicolae Ceaușescu a subliniat că Prahova dispune de condiții pentru obținerea unor producții vegetale și animale mari, putînd candida la un loc fruntaș pe țară. Pentru aceasta, a arătat secretarul general al partidului, trebuie să se acționeze cu fermitate în vederea punerii în valoare a întregului teritoriu agricol al județului prin redarea în circuitul productiv a unor suprafețe de teren, aplicării celor mai eficiente tehnologii agrotehnice care să asigure producții sporite la toate culturile, corespunzător potențialului pămîntului, bazei materiale bune existente și cerințelor noii revoluții agrare. În acest sens, secretarul general al partidului a cerut să fie revăzut programul de dezvoltare a agriculturii județului.

Tovarășul Nicolae Ceaușescu a evidențiat, de asemenea, importanța ce trebuie acordată de către organele și organizațiile de partid, de consiliile populare bunei gospodăriri și întreținerii a localităților, sistematizării orașelor și comunelor din județ pe baza normelor privind perimetrul și suprafețele ce pot fi ocupate de noile construcții, în conformitate cu legile, cu hotărîrile pe care le avem în acest domeniu. În acest cadru, s-a subliniat obligația folosirii raționale a pămîntului, redării în circuitul agricol a suprafețelor ce depășesc normele privind perimetrul localităților.

În cadrul analizei, secretarul general al partidului s-a referit, de asemenea, la stilul și metodele de muncă ale Comitetului și Biroului județean, subliniind că forța și rolul conducător al organelor și organizațiilor de partid se vădesc în nivelul la care se soluționează problemele, se înfăptuiesc sarcinile de plan, obiectivele ce le stau în față, hotărîrile Congresului al XIII-lea.

Secretarul general al partidului și-a exprimat convingerea că stă în puterea organizației de partid a județului Prahova de a se prezenta, în cîteva luni, cu o îmbunătățire generală a muncii, cu realizări de seamă în înfăptuirea planului pe acest an.

Exprimînd tovarășului Nicolae Ceaușescu profunda recunoștință pentru grija permanentă ce o acordă dezvoltării în ritm susținut a județului, pentru sprijinul direct acordat organizației județene de partid în înfăptuirea sarcinilor ce-i revin, pentru orientările și indicațiile primite cu prilejul actualei vizite, Biroul județean de partid a exprimat angajamentul comuniștilor, al tuturor celor ce muncesc în această parte a țării, de a nu precupeți nici un efort pentru a lichida rămînerile în urmă manifestate în anumite sectoare, pentru realizarea de producții suplimentare, pentru îndeplinirea exemplară a tuturor indicatorilor de plan, a programelor de dezvoltare economico-socială, a obiectivelor ce le revin din hotărîrile Congresului al XIII-lea al partidului.

ORGANIZAŢIILE U.T.C. ÎN MUNCA LOR DE ZI CU ZI

Pasiune și responsabilitate

În buna organizare și desfășurare a întregii activități a organizației U.T.C. dintr-o întreprindere, biroul comitetului și comitetul U.T.C. au rol hotărîtor. Îndrumarea și controlul din organizații, adoptarea și practicarea unui stil de muncă eficient, conectarea întregului activ, a organizațiilor, a fiecărui tînăr la înfăptuirea unor importante deziderate, definitorii pentru însuși profilul de utecist sînt aspecte în care comitetul U.T.C. și biroul său trebuie să se regăsească în permanență. Astfel, comitetul și biroul nu sînt niște simple organe de transmitere a sarcinilor, hotărîrilor și indicațiilor trasate de organele superioare, ci sînt autentice organe de acțiune și inițiativă dînd întregii activități de organizație „culoare locală“, adică implicînd-o în întreaga viață și activitate din întreprindere. Firește, o activitate curentă, bogată, la birou și în comitet, se regăsește, întotdeauna, în raportul utecist, în dinamica întrecerii uteciste. Tocmai de aceea e necesar ca membrii birourilor și comitetelor U.T.C. să dovedească în întreaga lor activitate o bună pregătire politică, responsabilitate. Dimensiunea preocupărilor unei organizații poate fi evidențiată deci, analizînd în primul rînd activitatea desfășurată în organul U.T.C. ales, aflat, la nivel de unitate economică, pe cea mai de sus treaptă. Dimensiune ce impune întotdeauna corelare și vedere de ansamblu, cunoașterea tuturor posibilităților, stil de muncă colectiv.

Aceste reflecții asupra rolului comitetului U.T.C., al biroului comitetului U.T.C. sînt urmare a analizei pe care am efectuat-o recent asupra activității organelor U.T.C. din Întreprinderea de Construcții Navale și Prelucrări la Cald (I.C.N.P.C.) din municipiul Drobeta-Turnu Severin. Cei peste 1 500 de uteciști de aici sînt cuprinși în 25 de organizații, cele mai multe dintre acestea fiind subordonate celor 4 comitete de nivel intermediar. Despre aceste comitete, Vasile Ştefănescu, secretarul comitetului U.T.C. din întreprindere, spune că „se dovedesc deosebit de active în mobilizarea tinerilor la acțiunile și inițiativele organizației, ele avînd la îndemînă posibilitatea cunoașterii tuturor resurselor și posibilităților din secții, deci o primă imagine de ansamblu. Aceste comitete permit ca accentul în conducerea organizației, în lansarea inițiativelor și în munca de coordonare a mai multor organizații să fie pus la nivel de secții“. Care este situația la comitetul U.T.C. pe întreprindere ? Încă de la sfîrșitul anului trecut, comitetul U.T.C. a dat un prim contur angajamentului organizației. În acest scop a elaborat un plan de participare a tuturor organizațiilor la importante acțiuni de producție.

Să nu uităm faptul că în 1985 organizația U.T.C. de la I.C.N.P.C. Drobeta-Turnu Severin obținea locul I pe municipiu și locul II pe județ în întrecerea utecistă. În acest an angajamentul de muncă patriotică al organizației a fost depășit încă din august. Se regăsește aici activitatea de zi cu zi a biroului și comitetului U.T.C., această activitate avînd o arie foarte largă, de la discuții individuale pînă la urmărirea bunei desfășurări a adunărilor generale. Deziderate — atragerea tuturor tinerilor la viața de organizație, dezvoltarea spiritului de întrecere, participarea tinerilor la o gamă largă de acțiuni în scopul unei consecvente educații prin muncă și pentru muncă. Despre atmosfera, stilul de muncă și preocupările din biroul și comitetul U.T.C. „depun mărturie“ amănunțită și procesele verbale încheiate cu prilejul ședințelor de birou și plenarelor comitetului U.T.C. La începutul acestui an, într-o ședință de birou extraordinară, este prezentat și dezbătut un material vizînd preocuparea comitetului U.T.C. pentru consolidarea politico-organizatorică a organizațiilor U.T.C. Acest material va fi analizat și în ședința Comitetului municipal Drobeta-Turnu Severin al U.T.C. În ședința de birou din luna ianuarie este analizată activitatea organizațiilor U.T.C. din subordinea comitetului U.T.C. de la secția Reparații, cu accent pe stil și metode de muncă. La începutul lunii ianuarie, la comitetul U.T.C. pe întreprindere are loc instruirea secretarilor organizațiilor U.T.C. în vederea alegerilor. Ședința de birou următoare are ca temă preocuparea organelor și organizațiilor U.T.C. pentru pregătirea și recomandarea celor mai buni tineri în vederea primirii în partid, creșterea calitativă a activității organizațiilor U.T.C. În luna martie, biroul organizației din I.C.N.P.C. (Şantierul naval) dezbate cele mai importante aspecte legate de pregătirea profesională a tinerilor și de participarea tinerilor la creșterea calitativă a produselor întreprinderii. Firesc, prima plenară din acest an a comitetului U.T.C. ia în dezbatere căile și mijloacele folosite de organele și organizațiile U.T.C. pentru antrenarea tinerilor la întrecerea „Tineretul — puternică forță socială în înfăptuirea Programului partidului“. Ședința de birou care urmează acestei plenare ia în dezbatere activitatea comitetului U.T.C. pentru atragerea tinerilor la viața de organizație și antrenarea lor la realizarea sarcinilor de plan. Această analiză permite o serie de constatări asupra activității din primele luni ale anului și luarea unor măsuri pentru perioada care urmează, printre care și îndeplinirea angajamentului în cinstea marii noastre sărbători naționale. În mai, biroul comitetului U.T.C., continuînd analiza comitetelor subordonate, ia în discuție activitatea comitetului U.T.C. din sectorul Mecanică-tubulatură. Două probleme : mobilizarea tinerilor la îndeplinirea sarcinilor de plan și la realizarea angajamentului organizației și consolidarea politico-organizatorică. Se prezintă, totodată, o informare privind activitatea comisiei tinere fete. Asemenea informări sînt prezente în aproape toate ședințele de birou. În iunie, în biroul comitetului U.T.C. din I.C.N.P.C. Drobeta-Turnu Severin este prezentat un raport privind modul de desfășurare a învățămîntului politico-ideologic. Cea de-a doua plenară din acest an a comitetului U.T.C. ia din nou în discuție preocuparea organelor și organizațiilor pentru mobilizarea tinerilor la realizarea sarcinilor de plan, pentru respectarea disciplinei de producție și utilizarea la maximum a mașinilor și utilajelor. În acest scop se prezintă și o informare privind înfăptuirea hotărîrilor plenarei precedente. Această plenară constituie pentru toți reprezentanții tinerilor din întreprindere un prilej pentru noi și mobilizatoare angajamente. În iulie este luată în discuție preocuparea comitetului U.T.C. din întreprindere și a comitetului de cămin pentru organizarea și desfășurarea activităților de educare și de petrecere instructivă a timpului liber de către tineri. Ședința de birou din august analizează activitatea comitetului U.T.C. de la Prelucrări mecanice. Aspectele relevate sînt cele bine cunoscute : participarea tinerilor la realizarea sarcinilor de plan și la îndeplinirea angajamentului organizației și consolidarea politico-organizatorică. Consolidarea politico-organizatorică și stilul de muncă — factori importanți în îndeplinirea obiectivelor organizației noastre revoluționare — vor fi analizate de tinerii de la I.C.N.P.C. (Şantierul naval) Drobeta-Turnu Severin și în luna septembrie. Ce remarcăm cercetînd această activitate organizatorică, de organizare și coordonare, mai exact spus, la nivel de birou și comitet de întreprindere ? O nuanțare și o obișnuință în abordarea celor mai importante probleme privind viața și activitatea organizației U.T.C.

Şi acesta este, deci, încă un argument în sporirea rolului biroului și comitetului U.T.C. de la nivel de unitate, de întreprindere în afirmarea și dezvoltarea vieții și activității organizațiilor U.T.C. În acest sens biroul și comitetul U.T.C. trebuie să se manifeste ca adevărate laboratoare pentru fundamentarea, prin analiză și dezbatere, a tuturor inițiativelor și acțiunilor organizațiilor U.T.C., exprimînd dorința de implicare, de participare plenară a tinerilor la întreaga viață a întreprinderii.

EUGEN MIHĂESCU

O NOUĂ LUCRARE COMPLEXĂ EXECUTATĂ ÎN DEVANS

La Năvodari, au fost finalizate lucrările de construcție la cel de-al doilea pod rutier ce traversează noul canal Poarta Albă — Midia Năvodari.

Acest impunător arc din oțel și beton, proiectat de specialiștii de la Institutul de proiectări pentru transporturi auto, navale și aeriene din București și executat de montorii din cadrul brigăzii nr. 3 Midia a Antreprizei de construcții căi ferate, drumuri și poduri Constanța, a fost dat în exploatare cu 90 de zile înainte de termenul stabilit prin plan.

Podul de la Năvodari traversează canalul în zona capului amonte al ecluzei de la Marea Neagră și reprezintă o lucrare tehnică complexă, fundațiile fiind executate pe coloane din beton armat, cu un diametru de 1,10 m fiecare.

Avînd o lungime de peste 200 metri, patru benzi de circulație și două trotuare pietonale, noul pod va asigura o circulație fluentă și în deplină siguranță, în zona de confluență dintre orașul Năvodari, perimetrul Combinatului petrochimic din imediata vecinătate și șoseaua de acces spre stațiunea turistică Mamaia.

VIZITA DE LUCRU A TOVARĂȘULUI NICOLAE CEAUȘESCU, ÎMPREUNĂ CU TOVARĂȘA ELENA CEAUȘESCU, ÎN JUDEȚUL PRAHOVA

(Urmare din pag. I)

ca de fiecare dată, un bun prilej pentru locuitorii județului Prahova de a-și reafirma sentimentele de adincă dragoste și aleasă prețuire față de conducătorul partidului și statului. Avînd loc în anul în care întreaga țară a sărbătorit împlinirea a șase decenii și jumătate de la crearea Partidului Comunist Român și a cinci decenii de la istoricul proces de la Brașov, oamenii muncii prahoveni au adus un vibrant omagiu îndelungatei și strălucitei activități revoluționare a tovarășului Nicolae Ceaușescu, cel mai iubit fiu al națiunii noastre, care și-a dedicat întreaga viață înfăptuirii celor mai nobile idealuri ale poporului, măreței opere de edificare a socialismului și comunismului pe pămîntul României.

În cadrul noului dialog pe care secretarul general al partidului il poartă cu făuritorii de bunuri materiale și spirituale din județ este analizată munca desfășurată în diferite sectoare, evidențiindu-se rezultatele inregistrate și, pe această bază, măsurile ce se impun în vederea ridicării întregii activități la un nivel superior de calitate și eficiență, corespunzător cerințelor actualei etape de dezvoltare economico-socială a țării, punerii în valoare a puternicului potențial uman și material de care dispune județul Prahova, astfel incit acesta să-și aducă o contribuție tot mai mare la infăptuirea istoricelor hotăriri ale Congresului al XIII-lea al partidului.

Tovarășul Nicolae Ceaușescu, tovarășa Elena Ceaușescu au fost intimpinați la sosirea în județ cu deosebită stimă de primul secretar al Comitetului județean Prahova al P.C.R., Virgil Cazacu, care, în numele comuniștilor, al oamenilor muncii prahoveni, le-a adresat un călduros bun venit.

Tovarășul Nicolae Ceaușescu impreună cu tovarășa Elena Ceaușescu au vizitat Muzeul Doftana.

Tovarășul Nicolae Ceaușescu și tovarășa Elena Ceaușescu au fost, în continuare, oaspeți ai unor colective muncitorești din Cimpina.

În anii construcției socialiste, îndeosebi în epoca de mărețe realizări inaugurată de cel de-al IX-lea Congres al partidului, în acest oraș, cu indelungată tradiție industrială au apărut noi intreprinderi, care au contribuit la creșterea puterii sale economice. Infăptuindu-se cu consecvență politica partidului de ridicare continuă a nivelului de trai al celor ce muncesc, la Cimpina au fost construite mii de apartamente, în blocuri cu arhitectură modernă, s-a dezvoltat baza materială a ocrotirii sănătății, invățămintului și culturii. Toate acestea au făcut ca pitoreasca așezare de pe Valea Prahovei să se infățișeze astăzi ca un oraș industrial modern, cu o activitate economico-socială dinamică, racordat la ritmul intens de dezvoltare a intregii țări.

Deplina satisfacție a oamenilor muncii din Cimpina pentru noua intilnire cu tovarășul Nicolae Ceaușescu, recunoștința fierbinte pentru grija statornică față de continua dezvoltare a orașului lor, a județului Prahova s-au regăsit în entuziasta primire rezervată oaspeților dragi pe tot parcursul vizitei.

Încă de la sosirea pe stadionul Tineretului, unde a aterizat elicopterul prezidențial, mii de locuitori ai orașului, bărbați și femei, tineri și virstnici, și-au manifestat bucuria de a participa la acest moment de insemnătate hotăritoare în viața Cimpinei.

O formațiune compusă din membri ai gărzilor patriotice și ai detașamentelor de pregătire a tineretului pentru apărarea patriei a prezentat onorul.

Cu firească emoție, un grup de pionieri și șoimi ai patriei, tineri și tinere au oferit tovarășului Nicolae Ceaușescu și tovarășei Elena Ceaușescu buchete de flori.

În semn de aleasă cinstire, oaspeții dragi au fost invitați să guste, după străvechea datină, din pîinea și sarea acestor locuri.

Tovarășul Nicolae Ceaușescu și tovarășa Elena Ceaușescu au fost salutați cu deosebită stimă de membrii Biroului Comitetului orășenesc de partid.

Numeroșii cetățeni prezenți pe stadion și-au manifestat entuziast sentimentele de adincă dragoste și prețuire față de conducătorul partidului și statului. Ei au aplaudat cu putere, au scandat cu insuflețire „Ceaușescu — P.C.R.!", „Ceaușescu — muncitorii!", „Ceaușescu și poporul!".

Tovarășul Nicolae Ceaușescu, tovarășa Elena Ceaușescu au răspuns cu prietenie manifestărilor mulțimii și s-au indreptat, intr-o mașină deschisă, spre prima unitate economică vizitată în Cimpina. În zona centrală a orașului numeroși locuitori și-au exprimat, prin puternice aplauze, prin vii și indelungi ovații, satisfacția de a-l primi din nou în mijlocul lor pe secretarul general al partidului ca pe oaspetele cel mai indrăgit și respectat.

Sosirea tovarășului Nicolae Ceaușescu și tovarășei Elena Ceaușescu la **ÎNTREPRINDEREA „NEPTUN"** din Cimpina a fost salutată cu deosebită bucurie, cu puternice urale și ovații. S-au scandat, minute în șir, numele partidului și al secretarului său general.

Dialogul cu cadrele de conducere, cu specialiști și alți oameni ai muncii de aici — la care au luat parte reprezentanți ai conducerii Ministerului Industriei de Utilaj Greu, centralei industriale de resort — a cuprins probleme importante ale îndeplinirii importantelor sarcini ce revin intreprinderii, ale dezvoltării și modernizării în continuare a producției.

Tovarășului Nicolae Ceaușescu i-au fost infățișate modalitățile concrete de înfăptuire a indicațiilor date cu prilejul precedentei vizite de lucru efectuate aici, subliniindu-se că prin aplicarea indicațiilor primite, volumul producției a crescut de 10 ori, intreprinderea participind activ la realizarea programelor prioritare pentru industria extractivă, navală, energetică.

Referindu-se la diversificarea structurii fabricației, care cuprinde în prezent o gamă largă de reductoare de uz general, mecanisme pentru acționare a armăturilor, pompe elicoidale, cuplaje hidrodinamice, gazdele au subliniat că această amplă acțiune are în vedere asimilarea unor produse noi, de mare performanță, ridicarea nivelului tehnic și calitativ al intregii producții.

Parcurgerea principalelor sectoare de fabricație a pus în evidență dotarea tehnică de inalt nivel de care dispune această unitate economică, precum și preocuparea colectivului pentru extinderea folosirii celulelor flexibile și centrelor de prelucrare a mașinilor-unelte cu comandă numerică, ce asigură sporirea substanțială a productivității muncii, a preciziei și calității prelucrărilor mecanice.

Secretarul general al partidului a cerut să se acționeze în continuare cu și mai multă hotărire pentru a se asigura întreaga cantitate de reducții și transmisii necesare programelor prioritare, pentru creșterea calității și fiabilității acestora, să se creeze condiții pentru sporirea volumului exporturilor directe.

Un loc important în cadrul analizei l-au ocupat aspectele referitoare la sarcinile ce revin intreprinderii în lumina acțiunii de amploare națională, declanșată din inițiativa tovarășului Nicolae Ceaușescu, privind perfecționarea organizării și modernizarea, în cursul actualului cincinal, a proceselor de producție.

În acest context, au fost evidențiate măsurile adoptate în scopul dublării, pînă în 1990, a productivității muncii, creșterii corespunzătoare a producției-marfă și a exportului, reducerii consumurilor de metal cu 20—25 la sută.

Apreciind rezultatele inregistrate, secretarul general al partidului a adresat felicitări colectivului Întreprinderii „Neptun" și i-a urat noi succese în viitor.

Următorul obiectiv vizitat a fost **ÎNTREPRINDEREA MECANICĂ**, unitate constructoare de mașini ce s-a dezvoltat puternic în ultimii ani ajungind să fie cunoscută și apreciată, pentru sculele de foraj și extracție pe care le fabrică, nu numai la noi ci și în numeroase țări ale lumii.

Dialogul secretarului general al partidului cu muncitorii și specialiștii de aici a inceput în cadrul unei expoziții în care au fost infățișate evoluția intreprinderii, perspectivele de dezvoltare, modul în care s-a acționat pentru indeplinirea prevederilor de plan, precum și preocupările pe linia diversificării structurii sortimentale, introducerii progresului tehnic și sporirii eficienței economice a intregii activități. Relevind că indicațiile date de tovarășul Nicolae Ceaușescu anterior au stat la baza unor ample programe de măsuri vizind sporirea capacității de fabricare a sculelor de foraj, echipamentelor pentru lucrări la suprafața și prăjinilor de pompare, directorul Întreprinderii, Petre Tiseanu, a subliniat că volumul producției a crescut astfel de peste șase ori și jumătate.

S-a menționat, în același timp, că produsele realizate la Întreprinderea mecanică Cimpina au parametri tehnici și funcționali ridicați, răspunzind celor mai exigente norme internaționale, ceea ce face ca solicitarea lor la export să fie în continuă creștere. De altfel, prevederile la acest important indicator economic au fost depășite în perioada care a trecut din acest an, existind posibilități pentru sporirea și mai substanțială a producției suplimentare destinate partenerilor de peste hotare.

Nivelul inalt al dotării cu mașini și utilaje, al tehnologiilor utilizate, preocuparea pentru sporirea continuă a calității și competitivității produselor au fost reliefate în cursul vizitării noii secții de scule pentru foraj. Dată în folosință la inceputul acestui an, hala dispune de mașini-unelte foarte moderne, centre de prelucrarea cleștilor multidimensionali pentru prăjinile de foraj, strunguri automate cu comandă numerică pentru executarea arborilor, mașini specializate pentru tehnologia de găurire adincă a corpurilor sculelor, ce se remarcă printr-o productivitate de peste 3 ori mai mare decit a mașinilor universale și o calitate a operațiilor net superioară.

Secretarului general al partidului i-au fost prezentate, de asemenea, măsurile prin care se urmărește modernizarea în continuare și mărirea productivității utilajelor existente, îndeosebi transformarea mașinilor-unelte universale în agregate specializate pe diverse operații.

Vizitarea secției de pompe pentru extracția țițeiului a reliefat preocuparea colectivului pentru asigurarea unui nivel tehnic și calitativ mereu mai inalt tuturor produselor realizate aici, pentru extinderea celor mai moderne tehnologii existente în acest domeniu. Secretarul general al partidului a fost informat că cea mai de seamă acțiune finalizată aici a fost trecerea la fabricarea de pompe cu cilindri de un nou tip. Asimilarea și introducerea sa în fabricația curentă a fost posibilă datorită strinsei colaborări cu mai multe institute de cercetări din țară. Pentru realizarea pompelor cu cilindru unic au fost introduse pe fluxurile de fabricație mașini și utilaje specializate, executate în țara noastră — procedee tehnologice noi, de mare productivitate și precizie.

S-a apreciat că noul produs are caracteristici superioare, dar că fiabilitatea sa trebuie în continuare îmbunătățită. În acest context a fost trasată sarcina ca să se renunțe la fabricarea pompelor cu cilindri formați din cămăși și s-a cerut să sporească, în anii viitori, capacitatea de fabricație a pompelor cu cilindru unic.

La plecare, secretarul general al partidului a arătat că vizita în intreprindere i-a făcut o impresie bună. Referindu-se la necesitatea îmbunătățirii calității produselor, tovarășul Nicolae Ceaușescu a subliniat că aceasta este o obligație a tuturor celor ce muncesc, care decurge din calitatea lor de proprietari, de producători și beneficiari, constituie o necesitate pentru economia națională, pentru creșterea avuției generale a poporului. Calitatea reprezintă problema numărul unu care trebuie să stea în fața colectivului de oameni ai muncii, a arătat secretarul general al partidului. Este problema dumneavoastră și trebuie, a spus în continuare, să o dezbateți odată cu programul de modernizare, de dezvoltare a intreprinderii. Tovarășul Nicolae Ceaușescu a subliniat că prin asigurarea unei calități cit mai inalte fiecărui produs crește eficiența și, în acest fel, crește contribuția colectivului la dezvoltarea generală a patriei. Exprimind convingerea că există toate condițiile pentru aceasta, secretarul general al partidului a urat muncitorilor și specialiștilor intreprinderii succes deplin, multă sănătate și fericire.

Urările și indemnurile adresate au fost primite cu deosebită satisfacție de oamenii muncii de aici.

Pe intreg traseul străbătut de coloana oficială, locuitorii Cimpinei și-au exprimat din nou, cu căldură și entuziasm, satisfacția pentru noua vizită de lucru efectuată de tovarășul Nicolae Ceaușescu în orașul lor. Pe bulevardele străjuite de clădiri moderne, cu o estetică ce conferă o notă aparte frumosului oraș prahovean, mii de cetățeni de toate virstele au aplaudat și ovaționat indelung. Ambianța sărbătorească a acestei zile a fost intregită de evoluția unor grupuri de sportivi, a numeroase formații de cintece și dansuri.

Pe stadionul orașului domnea aceeași atmosferă entuziastă. S-a scandat cu insuflețire „Ceaușescu — P.C.R.!", „Ceaușescu și poporul!", „Stima noastră și mindria — Ceaușescu — România!".

Pionieri și șoimi ai patriei, tineri și tinere au oferit tovarășului Nicolae Ceaușescu și tovarășei Elena Ceaușescu buchete de flori.

Vorbind în fața miilor de oameni ai muncii prezenți pe stadion, secretarul general al partidului a evidențiat din nou aprecierile la adresa colectivelor din intreprinderile vizitate. Tovarășul Nicolae Ceaușescu a subliniat că toți oamenii muncii din Cimpina trebuie să acorde o atenție deosebită realizării planului, calității, nivelului tehnic și exportului și, pe această bază, creșterii eficienței economice, contribuind astfel la realizarea programelor de dezvoltare a patriei, de modernizare a intregii activități economice, de creștere a venitului național, baza ridicării bunăstării generale a poporului. Cu convingerea că oamenii muncii din acest puternic centru industrial vor inregistra rezultate cit mai bune în activitatea lor, conducătorul partidului și statului le-a urat succes, multă sănătate și fericire.

Vizita de lucru a continuat la **COOPERATIVA AGRICOLĂ DE PRODUCȚIE BUCOV**, unitate fruntașă pe țară pentru rezultatele bune obținute în producție, în activitatea economico-financiară.

La sosire, în numele țăranilor cooperatori, al tuturor locuitorilor acestei frumoase așezări prahovene, tovarășul Nicolae Ceaușescu, tovarășa Elena Ceaușescu au fost salutați de Gheorghe David, ministrul agriculturii, de reprezentanți ai organelor locale de partid și de stat.

O formație alcătuită din membri ai gărzilor patriotice și ai detașamentelor de pregătire a tineretului pentru apărarea patriei a prezentat onorul.

După tradiție, inalții oaspeți au fost invitați să guste din pîinea și sarea ospitalității.

Tineri și tinere, pionieri și șoimi ai patriei le-au oferit frumoase buchete de flori.

Tovarășul Nicolae Ceaușescu și tovarășa Elena Ceaușescu au fost invitați să viziteze o reprezentativă expoziție organizată în ferma zootehnică a unității, care a reunit o serie de produse agricole, ale industriei alimentare, industriei mici din cooperativele agricole de producție, morărit și panificație. Dialogul de lucru, la care au participat cadre de conducere și specialiști din unitățile agricole prahovene, s-a axat pe probleme privind folosirea cu maximă eficiență a pămîntului, creșterea producțiilor agricole, dezvoltarea legumiculturii, pomiculturii și viticulturii, sporirea efectivelor și producțiilor animaliere, sarcini trasate de secretarul general al partidului la precedenta vizită.

Directorul general al direcției agricole județene, Elena Sbircea, a evidențiat că, în urma alocării unor fonduri de investiții mereu sporite, valoarea producției globale agricole, la nivelul județului, s-a dublat în ultimii zece ani. S-a arătat că din totalul suprafeței agricole, cerealele ocupă aproape 65 la sută, ponderea fiind deținută de griu și porumb.

Au fost infățișate preocupările pentru creșterea producțiilor la diferite culturi. Secretarul general al partidului a fost informat că în actualul cincinal, ca urmare a îmbunătățirii tehnologiilor, a structurii soiurilor și hibrizilor, a folosirii cu maximă eficiență a ingrășămintelor naturale, se evaluează recolte superioare.

Tovarășul Nicolae Ceaușescu a cerut să fie intocmit un program special pentru sporirea rodniciei pămîntului prin lucrări de scarificare, prin aplicarea rațională a amendamentelor. Referitor la nivelul producțiilor obținute în acest an, s-a arătat ca acestea puteau fi mai mari dacă în toate unitățile agricole, la toate culturile s-ar fi respectat cu strictețe tehnologiile, densitățile prevăzute.

S-a cerut organelor de specialitate să intocmească, fără intirziere, un program de regularizare a riului Teleajen, asigurindu-se în acest fel atit redarea în circuitul agricol a unor importante suprafețe de teren, cit și folosirea mai bună a apei pentru irigații.

S-au prezentat, totodată, rezultatele obținute în județul Prahova, în domeniul zootehniei precum și în aplicarea programelor speciale privind dezvoltarea apiculturii, sericiculturii și creșterii iepurilor de casă.

În continuare, au fost puse în evidență o serie de realizări ale cooperativei agricole de producție din Bucov, unitate distinsă de trei ori cu inaltul titlu de „Erou al Muncii Socialiste" pentru rezultatele remarcabile obținute în cincinalul trecut. Președintele unității, Eroul Muncii Socialiste, Costică Mișcă, a evidențiat că prin valorificarea la un nivel superior de eficiență a bazei tehnico-materiale de care dispune, a experienței acumulate au fost obținute în acest an recolte bune. Astfel, la porumb, producțiile sint de peste 10 500 kg la hectar, iar la legume de 42 de tone. În același timp, s-a subliniat că, în ultimii trei ani, lucrătorii din ferma zootehnică au reușit să obțină, în medie, 4 800 litri de lapte. Realizările în producția agricolă au permis cooperatorilor din Bucov să-și aducă o contribuție substanțială la formarea fondului de stat. Prin extinderea activităților de mică industrie și a prestărilor de servicii, cooperativa obține anual importante venituri bănești. S-a relevat, în același timp, că valoarea totală a averii obștești s-a dublat în ultimii zece ani. Puternica dezvoltare a unității, rezultatele deosebite obținute în producție au făcut să sporească și venitul cooperatorilor.

În continuare, s-a vizitat ferma zootehnică a C.A.P. Bucov, unde au fost prezentate o serie de animale cu potențial biologic ridicat.

În incheiere, tovarășul Nicolae Ceaușescu a evidențiat impresiile bune pe care i le-a făcut cooperativa agricolă din Bucov și a felicitat pe cooperatori pentru rezultatele obținute, pentru programul privind creșterea și mai puternică a producțiilor de cereale și animaliere.

Referindu-se la expoziția agricolă care infățișează realizările în județ, secretarul general al partidului a arătat că, pe ansamblu, rezultatele de pînă acum nu se situează la nivelul condițiilor bune existente în Prahova. De aceea, a cerut organelor și organizațiilor de partid, tuturor oamenilor muncii din agricultura județului să facă totul ca încă din anul viitor și Prahova să se infățișeze cu rezultate bune în acest domeniu.

Primirea tovarășului Nicolae Ceaușescu, a tovarășei Elena Ceaușescu în municipiul Ploiești a avut loc în aceeași atmosferă entuziastă. Întilnirea secretarului general al partidului cu puternicul detașament muncitoresc ploieștean, cu vechi tradiții revoluționare, a prilejuit o manifestare emoționantă a dragostei și prețuirii pe care locuitorii acestor locuri le nutresc față de conducătorul iubit al partidului și statului, care și-a consacrat întreaga activitate și putere de muncă propășirii patriei, fericirii și bunăstării poporului român.

La sosire, care a avut loc pe stadion, au venit în intimpinare zeci de mii de locuitori ai municipiului-reședință a județului, care purtau portretul tovarășului Nicolae Ceaușescu, al tovarășei Elena Ceaușescu, pancarte cu urări la adresa partidului și secretarului său general, a patriei noastre socialiste. Se scanda cu inflăcărare: „Ceaușescu — P. C. R.!", „Ceaușescu și poporul!", „Ceaușescu — muncitorii!", „Stima noastră și mindria; Ceaușescu — România!".

La coborirea din elicopter, tovarășul Nicolae Ceaușescu și tovarășa Elena Ceaușescu au fost intimpinați de reprezentanți ai organelor locale de partid și de stat.

O formație alcătuită din ostași ai forțelor noastre armate, membri ai gărzilor patriotice și ai detașamentelor de pregătire a tineretului pentru apărarea patriei a prezentat onorul.

S-a intonat Imnul de Stat al Republicii Socialiste România.

Distinșii oaspeți au fost intimpinați cu piine și sare. Cu emoție și bucurie, pionieri și șoimi ai patriei, tineri și tinere le-au oferit buchete de flori.

Intr-o mașină deschisă, tovarășul Nicolae Ceaușescu, tovarășa Elena Ceaușescu s-au îndreptat spre Comitetul județean de partid, pe străzile largi ale acestui mare oraș, care, în anii de istorie nouă a patriei, de după Congresul al IX-lea al partidului, a cunoscut profunde innoiri în toate domeniile. O ilustrare elocventă a dezvoltării rapide și modernizării economiei ploieștene o constituie creșterea, în ultimele două decenii, de aproape 8 ori a producției industriale. În anii „Epocii Nicolae Ceaușescu", orașul petroliștilor s-a imbogățit cu peste 50 000 de apartamente în care s-a mutat peste 70 la sută din populația municipiului.

Pe intregul traseu străbătut, se aflau mii de localnici care au exprimat tovarășului Nicolae Ceaușescu, tovarășei Elena Ceaușescu sentimente de aleasă stimă și profund respect.

Ploieștenii prezenți scandau cu inflăcărare numele partidului și al secretarului său general, ovaționau și aplaudau neintrerupt.

Formații artistice au intregit, prin cintec și dans, ambianța sărbătorească a acestei zile.

Tovarășul Nicolae Ceaușescu, tovarășa Elena Ceaușescu au răspuns cu căldură manifestărilor de stimă și prețuire adresate de mulțime.

FAMILIA TÎNĂRĂ

DA' MARILOR RASPUNDERI ALE SOCIETATII!

Împreună, pentru o viață

SĂ AI LOCUL TĂU ÎN INIMA MAMEI

Toamna la Ibănești, județul Mureș, se arată ca în orice zonă de munte cu multe căpițe de fîn. Cîmpul, terenul arabil cît este a rodit bine în acest an, iar oamenii își impart ziua între lucrul la pădure și gospodărie. Din fiecare casă aproape, bărbatul are mai mult preocupări forestiere decît agricole, astfel încît „greul casei", creșterea animalelor, asigurarea hranei acestora pentru iarnă, creșterea copiilor și altele îl duc femeile. E un fel de a spune „greu", deoarece pentru ele tot ceea ce fac e ceva obișnuit. În afară de coasă nu există unealtă agricolă pe care să n-o stăpînească. Ba unele, mai îndrăznețe, cosesc chiar și toate sînt iscusite țesătoare și cusătoare de motive populare. Într-o asemenea gospodărie am poposit recent. „E vreme bună pentru fîn", apreciază Zaharia Fărcaș, primarul comunei. Cu această afirmație ne pune în temă cu una dintre cele mai importante preocupări ale sezonului la Ibănești. La ora amiezii pe Nastasia Chirteș o găsim în grădină. Întorcea otava. Badea Dumitru, soțul ei, era plecat la coasă, undeva peste munte. La 62 de ani Nastasia Chirtes este încă sprintenă. Fața lipsită de riduri, ochii strălucitori ascund vîrsta consemnată în actele de identitate.

Ne simțim minunat în aceste locuri deosebite : o grădină cu mulți pomi încărcați de rod, răcoriți de undele cristaline ale unui pîriu, care taie curtea împărțind-o în două. Deloc surprinsă la vederea unor străini, ne întreabă : „Cu ce treburi prin partea locului ? Credeam că sînteți turiști, că vreți să mergeți la afine, la zmeură. Dar despre mine ce să scrieți, se miră cînd află de ce i-am bătut în poartă, că n-am făcut nimic rău și nici un bine deosebit..." „Am aflat că ați crescut 11 copii..." „Adică despre ei vreți să scrieți. Despre ei puteți scrie cît de bine, că sînt copii buni. Ne fac cinste nouă, fac cinste și satului, pe-acolo pe unde sînt. Referindu-mă la copiii mei spun că și-au găsit cîte un loc foarte bun. Dacă vă uitați la casa aceasta cu etaj, nouă, s-ar putea să credeți că așa a fost aici de cînd e lumea. Nu a fost așa, dragii mei. Pe valea aceasta atît de frumoasă a fost multă sărăcie. Dar de ce să vă încarc capul cu ceea ce a fost că acuma parcă și noi am uitat-o. Cînd ne gîndim cîteodată la ceea ce a fost în tinerețe nu ne vine să credem. Ne-a ținut însă frumusețea acestor locuri, dragostea pentru ele, apa și aerul care sînt mai curate decît în orice parte a lumii. Discutăm cîteodată cu bărbatul despre cum am pornit în viață, și ceea ce am ajuns. Lucrurile pe care le vedeți, frumoase desigur, sînt foarte puține. O modă. Toate casele din sat sînt foarte frumoase. Marea realizare a noastră sînt copiii. Gîndiți-vă și socotiți : din această casă de pe Tisieu (numele pîriului ce brăzdează curtea), 11 copii cu școală : 6 au terminat cîte o facultate, iar 5 liceul și o școală postliceală. Spunînd aceasta mă gîndesc la trei lucruri și indiferent în ce ordine le voi spune îmi sînt la fel de dragi : cu mulțumire mă gîndesc la statul nostru al cărui ajutor este foarte mare. Noi avem doar un hectar și ceva de teren, așa că fără ajutorul statului, poate știe oricine, nu am fi putut crește și purta la școli 11 copii : mă gîndesc la copii care, dacă nu ar fi fost buni, indiferent de condițiile ce li s-au asigurat, poate că nu făceau mare lucru ; mă gîndesc în sfîrșit la noi care ne-am străduit să le deschidem ochii către viață, către lume. Fără prea multă carte ne-am condus mai mult după bunul simț. Ne-a fost dragă munca și le-am însuflat și lor această dragoste încă de mici. Acum un pic mă laud și eu și spun : dacă altoiul a fost bun, au înverzit și au rodit frumos mlădițele". Sîntem invitați în casă. O veritabilă oază de prospețime și curățenie. O veritabilă colecție de scoarțe și cusături populare, rod al iernilor cele multe alte gospodinei. Și o autentică colecție de fotografii. Multe fotografii, deoarece multe au fost momentele frumoase ale familiei : începutul și sfîrșitul fiecărui an școlar, al facultăților, stagiul militar pentru băieți, secvențe din practica elevilor și studenților, excursii, căsătoriile, nepoții etc.

„De peste tot pe unde au umblat ne-au trimis gîndurile lor prin fotografii, ilustrate, scrisori zice Natasia Chirteș. Le păstrez pe toate. Așa am sentimentul că sînt mereu între ei. Discut cu ei, îi dojenesc, îi laud în gînd și sînt mereu fericită. Trăiesc emoțiile examenelor, bucuria reușitelor ca orice mamă. Și ei sînt alături de noi. Vara vin și ne pregătesc lemnele pentru iarnă, ne ajută la treburile cîmpului. Important e că vin. În fiecare duminică sîntem mulți, iar în vacanțe curtea e plină de nepoți."

„Se spune că e mai greu pînă urci dealul. Cum a fost urcușul vieții dumneavoastră cu cei 11 copii în brațe ?" „Nu atît de greu pe cît s-ar părea. A fost frumos. A fost multă dragoste și înțelegere între mine și soț, între noi și copii, între copii. Au fost și greutăți dar le-am învins pe toate. Ne-au întărit înțelegerea, respectul și munca. Și răspunderea ce ne-am asumat-o dînd naștere la atîția copii. Și acum trăiesc cu convingerea că munca îmi întreține vigoarea, sănătatea. Avem 3 vite, porci, oi, păsări. Ne gospodărim. Dar sufletul, inima ne sînt copiii. Această-i Anica, inginer agronom la Constanța, acesta-i Mircea, medic la Topliță, acesta-i Teofil, inginer la I.M. Republica Reghin. Aceștia-s ingineri, profesori, maiștri, tehnicieni în diferite locuri din țară".

Și, adăugăm noi, fiecare are un loc în inima mamei. În pieptul ei bat 11 inimi. Ritmul lor este al bucuriei, al fericirii de a-și înfrumuseța viața prin viață.

MIRCEA BORDA

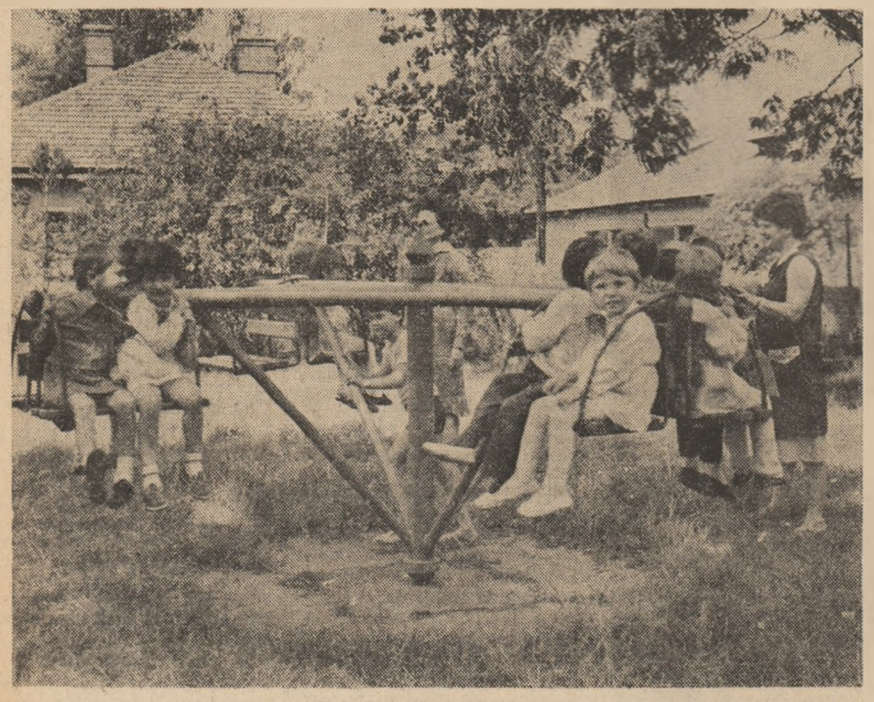

Sub soarele blînd al toamnei, leagănele copilăriei se învîrt după reguli pe care numai surîsul, jocul, voia bună le dezleagă

NE MÎNDRIM CU COPIII NOȘTRI

ALĂTURI DE EI — RĂMÎI OBLIGATORIU TÎNĂR

Prima poezie scrisă de Andreea Mihalache era dedicată mamei. Și nici nu se putea altfel, atîta timp cît chiar mama fusese aceea care i dezvăluise pentru prima oară lumea fascinantă a poeziei, mama fusese aceea care, pe cînd Andreea era foarte mică, îi citea nenumărate basme și printre ele, strecurînd o poezie, apoi două, apoi din ce în ce mai multe. Am remarcat-o pe Andreea ca recitatoare pe vremea cînd tocmai absolvea (cu brio!) clasa a III-a. Spunea cu mult patos chiar o poezie scrisă de ea („Vrem să fie soare / Vrem să fie soare / Aceasta e dorința noastră / Cea mai arzătoare!"). Era festivitatea de încheiere a anului în Școala generală nr. 26 din Capitală și glasul micuței poete plutea limpede și nespus de convingător peste mulțimea care a asculta cu nedisimulată emoție. De atunci am revăzut-o la televizor (chiar la Pingușor !) m-am bucurat pentru ea cînd, alături de colegii din echipa de recitatori ai școlii, a cîștigat primele premii la Festivalul național „Cîntarea României". Acum, cînd ne cunoaștem mai îndeaproape, Andreea este cu totul diferită de fetița de-o șchioapă, purtînd cozi lungi și grele, parcă prea grele pentru ființura ei fragilă. A crescut (îi ajunge mamei pînă la umar), și-a tăiat cozile (într-un gest de independență) și poartă o rochie frumoasă, cu volane care o face să se miște cu mai multă grijă, cu mai multă grație. Da, e mare deja Andreea, doar anul acesta a trecut în clasa a VI-a, și nu oricum, ci venind cu media 10 din clasa anterioară !

„E un copil extrem de ambițios, — îmi destăinuie mama Andreei, medicul stomatolog Adriana Mihalache — pune aceeași pasiune în tot ce face. Sigur, încă la vîrsta aceasta nu cred că se poate pune problema vocației. Apar sclipiri, fulgurații, care mai tîrziu pot fi contrazise de alte sclipiri, de alte fulgurații. De cîțiva ani, Andreea scrie poezie. Am impresionat-o cu poezia pentru că prin ea (ca și prin celelalte arte) omul devine mai frumos, mai nobil. Nu e obligatoriu să-ți faci din ea o profesiune pentru a te afla sub influența binefăcătoare. Spun asta, deoarece profesoara ei de matematică, Gela Nițoiu, a descoperit în Andreea o apreciere specială și spre matematică. Andreea zice și ea că iubește foarte mult matematica, dar, mă întreb eu, ar iubi-o oare tot atît de mult dacă n-ar avea profesoara de excepție pe care o are? Tot așa cum, progresele ei în domeniul creației poetice se datorează în cea mai mare parte învățătoarei Viorica Tîrli, și, mai tîrziu, Georgetei Marinică, profesoara de română, cele care au îndemnat-o să scrie".

O întreb pe Andreea dacă tovarășa profesoară de matematică știe de poeziile ei. „Știe, vine răspunsul — a văzut o dată niște versuri scrise de mine pe o felicitare de 8 Martie. A zis că sînt frumoase. Dar eu zic că și matematica e frumoasă. Eu le iubesc la fel".

Deși foarte bună în tot ce face, Andreea nu se vrea un copil minune. Are o 'cameră plină de păpuși, ca orice fetiță de vîrsta ei și știe să facă maioneză și clătite. A învățat să impletească și să croșeteze tot stînd pe lîngă mama și ajutînd-o. Cu tata are alte preocupări. Mihai Mihalache este inginer constructor și nu ne îndoim că în adîncul sufletului este încîntat de pasiunea Andreei pentru matematică. Pînă una alta, pe linie educativă, este responsabil cu sportul: „Sigur, mă bucur că Andreea învață bine, că scrie poezii și recită atît de frumos. Dar ne interesează în egală măsură și sănătatea ei. De aceea oricît de obosit aș veni de la muncă, mergem măcar pînă aici, în parcul Circului, să jucăm un tenis de cîmp. Cînd aveam mai mult timp, mergeam să înotăm. Iarna ne dăm cu sania și... mă rog, celelalte jocuri ale iernii! Încă de mică am lăsat-o pe Andreea într-o tabără de schi tocmai pentru a deveni mai sigură pe ea, mai descurcăreață, mai puțin dependentă de aripa ocrotitoare a părinților. A fost un cîștig deosebit în formarea ei. Despre viitorul fiicei mele ce să vă spun? Vrem s-o creștem în așa fel încît să poată opta singură, fiind înarmată cu toate cele necesare: cultură generală, capacități psiho-fizice, luciditate, răspundere. Nu vrem s-o influențăm în nici o direcție, tot așa cum nu intervenim în nici un fel asupra poeziei sale. Vedeți, nouă, maturilor, ne lipsesc inocența, candoarea, prospețimea cu care copilul privește lumea. De aceea găsim la el multe stîngăcii dar și o mare doză de inedit. Eu personal abordez poezia ca un profan, dar Andreea ne obligă să ne apropiem de ea prin teste la care participăm obligatoriu, părinți și bunici deopotrivă. În felul acesta ne reîmprospătăm amintirile lecturilor trecute, ni le îmbogățim pe cele prezente. De aici începe un fel de educație reciprocă, dacă vreți. Iată, uneori putem învăța de la copiii noștri... Dar lucrul cel mai important pe care îl învățăm de la ei este că în vecinătatea lor trebuie să rămînem, obligatoriu, tineri".

GABRIELA HUREZEAN

ȘASE INIMI CARE BAT PENTRU MUZICĂ

Sala mică a Palatului cultural din Tîrgu Mureș a devenit neîncăpătoare. Asistăm la unul din cele mai frumoase momente ale „Zilelor muzicale tîrgu-mureșene". Un concert dedicat prin excelență celor mai tineri iubitori ai Euterpei. Audiem lucrări ale celebrilor Mozart, Verdi, Bizet, Gounod, Saint Saens, Donizetti, ale cunoscuților compozitori mureșeni Zoltan Aladar, Nicolae Chilf, Geza Kozma, Tiberiu Fetyol, Matei Cozma, Csaba Szabo, Dumitru Buzoianu. Alături de interpreți de marcă evoluează „Trio Bozsodi" : Elemer Bozsodi, tatăl, component al Filarmonicii de stat din localitate, în formație cu Zoltan și Lorand Bozsodi, eleri în clasele a VIII-a și, respectiv, a VII-a ale Școlii generale nr. 18 din Tîrgu Mureș.

În sală, de data aceasta în postură de spectator se află un alt trio Bozsodi. Profesoara și mama Ana Bozsodi în mijlocul celorlalți doi copii mai mici, Szabolcs și Tamaș. Spunem: „de data aceasta în postură de spectatori", deoarece și ei, la rîndul lor, apar deseori pe scenă. Mama, în calitate de dirijoare a corurilor de copii ale școlilor din Cristești și Vălureni, unde profesează, iar cei mici, ca soliști-violoniști în serbările pionierești.

Șase inimi care bat pentru muzică. Șase inimi care bat pentru oameni și omenie. Muzica este liantul care i-a unit pe părinți, ambii absolvenți ai Conservatorului „Gheorghe Dima" din Cluj-Napoca, muzica este tonifiantul vieții ce se derulează în apartamentul cu numărul 10 din blocul 28, situat pe strada Muncii din Tîrgu Mureș. „Vreau să cînt pentru oameni, ne mărturisește Zoltan. Marii muzicieni, continuă, și-au pus talentul în slujba omenirii. În operele lor răzbate dorul pentru frumos, pentru cele mai nobile sentimente umane: dragostea, respectul reciproc, cinstea, adevărul, libertatea, altruismul".

„Concertul de încheiere a actualei ediții a festivalului „Zilele muzicale tîrgu-mureșene", interrine tatăl, a arut ca generic: „Armonii pentru pacea lumii". Muzica, la fel ca toate artele, trebuie să se implice în problematica zilelor noastre, să contribuie la educarea generațiilor. Una din problemele majore ale actualității este apărarea păcii, apărarea drumului pe care popoarele își făuresc singure destinele, își implinesc aspirațiile de progres și civilizație. Muzica pe care o creăm, pe care o interpretăm este un imn închinat muncii, un omagiu adus omului care, prin dăruire, îmbogățește, înfrumusețează viața. Am ales muzica, ceea ce am dorit să transmitem și ceea ce auditorii au dorit să găsească în muzică. În acest spirit al echilibrului între util și frumos, vrem să educăm, să creștem copiii". „Ai noștri și ai altor tinere familii, interrine Ana, copiii încredințați de părinți profesorilor lor, școlii, ca să-i modeleze complex, armonios".

„Părinții noștri sînt foarte ocupați cu munca lor, ne spune Lorand. O bună parte din zi, însă, tot timpul liber aș zice, și-l ocupă cu noi. De aceea și noi participăm atît cît putem la treburile gospodărești. Facem cumpărături, cu eu cît și soția sîntem foarte mulțumiți. Avem bucuria de a fi sădit flori pe un teren fertil. Oricît aș fi de modest, trebuie să-mi argumentez afirmațiile. Fiul cel mare, cîntînd la violoncel, a obținut de două ori premiul I în etapele republicane ale ultimelor două ediții ale Festivalului național „Cîntarea României", iar Lorand a obținut un loc II la ultima ediție. S-au bucurat de aprecieri elogioase, concretizate în premii și mențiuni la Festivalul „Ciprian Porumbescu" de la Suceava, la concertele susținute cu orchestra Filarmonicii și în alte ocazii".

Poate că nici n-am ales-o noi, ci ea ne-a ales! Dacă ne-a ales, vrem să o slujim cu credință. Nu e ușor. De fapt, nici o profesie nu e ușoară atunci cînd îndrăznești să te zbați pentru a te apropia de perfecțiune. Iar muzica pretinde nopți nedormite, turnee, interminabile repetiții. Frumoase sînt aplauzele! Ropotul lor ne dă satisfacția de a fi răspuns nevoilor, exigențelor publicului, de a se fi stabilit un raport de egalitate între rătenie. Cu cît îi ajutăm mai mult, cu atît le creăm mai mult timp pe care ni-l dedică tot nouă".

„Dacă am avut fericirea să am patru băieți, spune tatăl, am ambiția să realizez un cvartet cu ei. Și nu unul oarecare, ci unul de valoare !".

„Sînteți mulțumiți de copii?". „Ca tată, trebuie să fiu zgîrcit cu aprecierile, așa e pedagogic! Făcînd abstracție de faptul că în acest moment mă aud și ei, pot spune că atît Mama urmărește discuția și zîmbește. Pe chipul ei se citesc încrederea în viitorul copiilor, bucuria. „Eu sînt mereu veselă, ne spune. Uneori colegii mă întreabă: cum pot fi astfel cînd am grijile a patru copii? Eu le răspund că tocmai de aceea sînt veselă. Poate muzica, înțeleasă ca un punct în care ne întîlnim toți, este motivul rotundului vieții ce o trăim. Ea ne dă încredere în viață, putere pentru a învinge asperitățile ei. Dacă e ceva de învins, acesta este timpul. Ne străduim să-l repartizăm minuțios, să-l folosim judicios ca să le împlinim pe toate. Eu — cu școala, iar soțul — cu turneele. Amîndoi — cu copiii. Despre cei doi mai mici, poate e prea devreme să ne pronunțăm, dar cei mari ne oferă o anumită certitudine. Le-am trezit dorința de a se afirma și, ceea ce e foarte important, pe lîngă talent au acum conștiința că drumul spre afirmare este presărat cu sudoare, efort, voință".

Zoltan și Lorand sînt selecționați în lotul ce reprezintă „speranțele muzicii românești" la unele festivaluri internaționale. Dar pînă atunci exersează cîte 8—10 ore pe zi. Profesoara Ana Bazsodi își face mai mult timp liber pe care îl dedică propriilor ei copii. „Se spune că acei care iubesc florile sînt oameni buni. La fel sînt și cei care iubesc muzica. Dar oameni buni, este de părere mama, sînt toți cei care înțeleg frumoasele adevăruri ale vieții și luptă pentru triumful lor".

M. BORDA

ALBUM DE FAMILIE

O nouă zi de școală începe la Voșlobeni, județul Harghita, cu miros de brad și de otavă proaspăt uscată. Un soare strălucitor dă spațiului dominat de muntele de dolomită, veritabil străjer la intrarea în sat, senzația de alb, de curat. Copiii și-au îmbrăcat uniformele, și-au luat ghiozdanele și cu flori în mîini, pleacă spre zilnica reîntîlnire cu școala, cu profesorii. Patru ghiozdane și patru buchete de flori a pregătit astăzi Aurelia Băciuc, gospodina de la casa cu numărul 492. „Sărut mîna mamă" și „Să fiți cuminți" sînt cuvintele schimbate în poartă, la despărțire. Aurelia Băciuc i-a urmărit cu privirea pînă la prima cotitură apoi s-a întors în curte unde un prichindel se pare că ar avea ceva de împărțit cu cocoșul și găina. „E cel mai mic copil?" ne interesăm. „E cel mai mare nepoțel ! Primul băiat al Marioarei care este căsătorită la Constanța".

„Pe mine mă cheamă Beniamin Cojocaru și am 3 ani", se apropie băiețelul de noi, întinzîndu-ne mîna. Născut pe țărmul mării, micuțul se simte nemaipomenit în acest spațiu ozonat. Nisipul plajei, jucăriile din plastic sînt aici suplinite de rațe și gîște, de puii de găină, de cățel, oi și de florile din curte.

Cîteva crengi de brad, ce prind să se vestejească la stîlpul porții, ne edifică asupra unui eveniment trăit recent de familia Băciuc : căsătoria Emiliei, cea de-a doua fată. „Rînd pe rînd, se duc copiii pe la casele lor, spune Aurel, tatăl, dar casa nu rămîne goală. Se întorc prin copiii lor, prin nepoți. De fapt, noi, care am fost obișnuiți cu mulți copii, nici nu știu cum ne-am descurca doar cu două linguri la masă". „Cîți copii aveți ?" „Doisprezece. Șase fete și șase băieți". „Ați pus întîi fetele; vi-s mai dragi ?". „Ba mi-s la fel de dragi toți ! Aceeași dragoste o simțim și pentru cei doi nepoți și pentru cei care vor veni. Toți sînt ai noștri. Sînt mulți, dar sînt buni. Cea mai mare bucurie a părinților sînt copiii buni și sănătoși. Mă gîndesc la o sănătate nu numai fizică, ci și la o sănătate a minții, a gîndirii. Ca elevi, ai mei toți au învățat bine ; ca muncitori, toți sînt harnici. Cînd vin acasă, dovedesc că nu au uitat de unde au plecat. Pun mîna pe coasă, pe sapă, înhamă caii, ne ajută la treburi. Prezența lor e o adevărată sărbătoare în casă, în gospodărie".

Ca și cînd ar fi fost înțeleși, poarta se deschide și intră-n curte o căruță încărcată cu otavă. Conducătorul cailor e Ionel, cel de-al patrulea copil. Este unul dintre cei rămași acasă. Spunem „acasă", deoarece locul lui de muncă (cariera de dolomită unde este excavatorist), este la mai puțin de 500 de metri distanță în linie dreaptă. „Acasă", deoarece timpul extraprofesional și-l petrece muncind în gospodărie. Și o gospodărie la Voșlobeni nu poate fi concepută fără cai și oi, vaci, porci, păsări, chiar dacă gospodarii au diplome ori certificate de calificare în meserii ca mecanic, miner, lucrător C.F.R., inginer, profesor etc.

Prelucrător prin așchiere este și Gavril, al optulea copil în ordinea vîrstei. Nu se grăbește însă să meargă într-o uzină; satul are destule profesii în care se poate afirma. Deprins cu animalele de mic, lucrează în sectorul zootehnic al C.A.P. „E nevoie de tineri, de cît mai mulți tineri cu pregătire în sat, ne spune. Agricultura e o profesie complexă, care presupune cunoștințe de biologie, de chimie, mecanică și multe altele".

Evenimentul de care aminteam a rămas imortalizat în mai multe fotografii de familie, strînse într-un album pe care Aurelia Băciuc ni-l prezintă cu mîndrie. Îi vedem aici pe Măroara, Anișoara, Iacob, Petrică, Ionel, Lenuța, Emilia și Gavril — cei care deja și-au găsit cîte un rost în viață, pe Iosif, Lidia, Aurica și Dinu — încă elevi. Deși a dat naștere la 12 copii, interlocutoarea mea are chipul senin, fața lipsită de riduri, trupul drept. Este tipul muntencelor peste care grijile trec ca apa peste pietre, fără să le clintească. „Am avut și necazuri, spune ea. Copii mulți este egal cu gînduri multe, cu nopți nedormite. Acestea au trecut. Unde a fost greu, ne-a ajutat și statul. Au fost și situații, cînd am renunțat la noi pentru copii. Dar, tot în acești ani, ne-am construit casă, ne-am rotunjit gospodăria. Pe măsură ce au crescut copiii, au participat fiecare la întărirea ei : prin muncă și prin învățătură. Din tot ceea ce am realizat, rămîne bucuria de a-i vedea la locurile lor, așezați cu cinste și hărnicie în colectivele în care muncesc și trăiesc. Izbînzile lor, bucuriile lor sînt mulțumirea și fericirea noastră fără margini. Sîntem fericiți cînd cei mici merg sau vin de la școală și cînd primim vești bune de la cei plecați. Prin ei, prin nepoți, ne menținem tinerețea, pofta și puterea de muncă, sănătatea".

M. MUREȘANU

Un cuvînt de neînlocuit ACASĂ

Dor nesfîrșit

„Stimați pasageri, peste cîteva minute vom ateriza pe aeroportul internațional Otopeni, ținta călătoriei noastre. În vederea aterizării...". Din acest moment încep toate emoțiile. Drumul, de 3 000 de kilometri, a rămas în urmă și a fost o nimica toată față de cele cîteva minute necesare formalităților vamale, față de cei 16 kilometri ce despart Otopenii de București. Pe pista aeroportului, încă te simți călător. În fața aeroportului, cu ochii după un taxi, ești acasă.

De patru ani, deci de patru ori în acești ani, Mariana și Marian Cheorlan au aceleași emoții atunci cînd revin în țară. Revenirile lor seamănă între ele prin această febrilitate care-i cuprinde de cînd pășesc pe pista aeroportului Otopeni pînă cînd sub bolta de viță a casei lor povestesc despre cîmpurile cu ierburi ațoase, rele, cîmpuri ce se învecinează și sînt atacate de deșert, despre malul pietros al rîului cu apa sa care pare că vrea să se ascundă sub pămînt de arșița necruțătoare, despre temperaturile de 60—65 grade Celsius la nivelul nisipului. Dar toate rămîn acolo, departe, ca o realitate văzută la teleenciclopedie. Răsfoim împreună albumul de fotografii de la colonia română pentru a pătrunde în atmosfera care creează dorul de casă. Aparent totul seamănă cu amenajările de pe un șantier din țară. Dar, îmi spun ei, în același timp fiecare obiect, fiecare amănunt te atenționează că nu ești acasă. Prestanea atmosferică îți creează probleme de respirație — și-ți trebuie cîteva luni pentru a te acomoda —, lumina orbitoare, peisajul plat obosindu-ți ochii, ziua fixă în care vin ziarele pentru o săptămînă, așteptarea scrisorilor, obiceiurile și mentalitățile oamenilor cu care cooperezi. Toate, toate acestea te obligă mereu să faci comparații cu ce-i acasă și atunci, aproape fără motiv, simți un dor nesfîrșit în tine. Ei, toți de acolo, de la atîția kilometri de casă, încearcă să-și întocmească viața ca acasă: iată-i pe bărbați pescuind, iată-le pe femei tricotînd și sporovăind, iată-i pe toți la revelion, unii dintre ei îmbrăcați în costume populare românești, iată-i bucurîndu-se de o ninsoare. Mă arăt mirat : ninge și pe acolo ? ! Ei, ce, ala a fost ninsoare ? ! Vreo jumătate de oră a căzut zăpadă, de parcă ar fi aruncat cineva cu vată din ceruri peste noi, pentru ca după cîteva minute să se ivească soarele și să murim de cald.

Fiecare revenire în țară adaugă încă o nuanță bucuriei. Fiecare despărțire de țară se încarcă, din ce în ce mai mult, de tristețe. Plecările și întoarcerile astea i-au învățat ce înseamnă România. Ei, care se lăsau destul de greu duși din București, acum, în concedii, descoperă România. Merg în Deltă, străbat Muntenia și Oltenia, se duc la Brașov și Sibiu. Se simt peste tot acasă. Le e dor de fiecare părticică de pămînt din țara asta. Sînt expansivi și gata să lege o prietenie trainică cu orice om întîlnit. Poate unii se uită la ei cu mirare, dar conving pe oricine cît de vinovat te simți acolo, departe de țara ta, că nu o cunoști foarte bine, că nu ai văzut încă tot ce se putea vedea. Își încarcă în concediu bateriile pentru anul în care vor fi iarăși departe de ai lor și nu vor afla decît din scrisori ce progrese a mai făcut cel mic în descifrarea abecedarului, pentru anul în care anotimpurile vor fi ghicite doar după data din calendar, pentru anul în care totul se va compara, se va raporta la cum e la noi. Îi întreb ce i-a șocat cel mai mult la întîlnirea cu o altă țară ? Îmi răspund fără nici o ezitare : imensa deosebire care desparte viața oamenilor săraci de a celor bogați. Este de neimaginat cît te răscolește acest fapt, este de neimaginat cît te întristează soarta copiilor. Și atunci, în acel moment, o gheară parcă îți strînge inima gîndindu-te la atîția și atîția copii fără copilărie, fără bucuriile senine ale acesteia. Involuntar gîndul ți se îndreaptă atunci spre casă, spre căminul liniștit din țară, unde copiii noștri se bucură, înconjurați cu grijă, de o copilărie fericită.

CONSTANTIN STAN

TELEGRAME

Domnului colonel ALI ABDULLAH SALEH

Preşedintele Republicii Arabe Yemen

– SANAA –

Sărbătorirea Zilei naţionale a Republicii Arabe Yemen îmi oferă plăcutul prilej de a vă transmite calde felicitări, împreună cu cele mai bune urări de sănătate şi fericire, de progres şi prosperitate pentru poporul yemenit prieten.

NICOLAE CEAUŞESCU
Preşedintele Republicii Socialiste România

Domnului NICOLAE CEAUŞESCU

Preşedintele Republicii Socialiste România

Cu mare satisfacţie am onoarea de a confirma primirea mesajului dumneavoastră, transmis cu ocazia Zilei naţionale a Braziliei. Mulţumindu-vă pentru gestul călduros care reflectă atît de bine bunele relaţii existente între popoarele şi ţările noastre, reînnoiesc dorinţa mea de a intensifica legăturile de cooperare şi prietenie frăţească ce unesc Brazilia şi România.

JOSE SARNEY
Preşedintele Republicii Federative a Braziliei

CRONICA U.T.C.

În perioada 23—25 septembrie a.c., o delegaţie a Organizaţiei de tineret MAARTS din Pakistan a efectuat o vizită în ţara noastră, la invitaţia C.C. al U.T.C.

Cu acest prilej, delegaţia a purtat convorbiri la C.C. al U.T.C., Consiliul U.A.S.C.R. şi Centrul de cercetări pentru problemele tineretului şi a vizitat unele obiective social-culturale din Capitală.

În cadrul convorbirilor s-a realizat un util schimb de informaţii şi experienţă pe probleme ale preocupărilor actuale şi de perspectivă ale tineretului şi studenţilor din cele două ţări, precum şi ale participării active şi responsabile a tinerei generaţii la dezbaterea şi soluţionarea corespunzătoare, în interesul tuturor popoarelor, a problemelor majore ale lumii contemporane. Totodată, a fost exprimată dorinţa reciprocă de a amplifica relaţiile pe linie de tineret şi studenţi ca o contribuţie specifică la dezvoltarea raporturilor bilaterale, pe multiple planuri, dintre cele două ţări şi popoare.

AGENDA

În perioada 11—25 septembrie a.c., o delegaţie a Asociaţiei de prietenie a poporului chinez cu străinătatea şi a Asociaţiei de prietenie China—România, condusă de tovarăşul Li Qiang, membru al Comisiei centrale consultative a P.C. Chinez, preşedintele Asociaţiei de prietenie China—România, a efectuat o vizită în ţara noastră, la invitaţia I.R.R.C.S. şi a Asociaţiei de prietenie româno-chineză.

În timpul vizitei, delegaţia a avut întîlniri şi convorbiri la Ministerul Afacerilor Externe, Comitetul de Stat al Planificării, Consiliul Culturii şi Educaţiei Socialiste, Institutul român pentru relaţiile culturale cu străinătatea şi Asociaţia de prietenie româno-chineză, la Comitetele judeţene Argeş, Constanţa, Neamţ şi Suceava ale P.C.R. Oaspeţii chinezi au vizitat unităţi industriale şi agricole, precum şi obiective social-culturale din Capitală şi judeţe.

La încheierea vizitei, delegaţia s-a întîlnit cu tovarăşii Ion Stoian, membru supleant al Comitetului Politic Executiv, secretar al C.C. al P.C.R., şi Ion Popescu-Puţuri, membru al C.C. al P.C.R. şi al Consiliului de Stat al Republicii Socialiste România, preşedintele Asociaţiei de prietenie româno-chineză.

În cadrul întîlnirii au fost evocate bunele relaţii de strînsă prietenie, solidaritate militantă şi colaborare dintre Partidul Comunist Român şi Partidul Comunist Chinez, dintre România şi China, care se dezvoltă continuu, pe multiple planuri, în spiritul înţelegerilor convenite cu prilejul întîlnirilor şi convorbirilor româno-chineze la nivel înalt, în interesul edificării noii orînduiri sociale în cele două ţări ale noastre, al cauzei socialismului, păcii şi înţelegerii între toate naţiunile.

La întrevedere a participat Yu Hongliang, ambasadorul Republicii Populare Chineze la Bucureşti.

Cu prilejul Zilei naţionale a Republicii Cipru, joi a avut loc la Capitală o manifestare culturală, organizată de Institutul român pentru relaţiile culturale cu străinătatea.

Au participat membri ai conducerii IRRCS, reprezentanţi ai Ministerului Afacerilor Externe, oameni ai muncii din întreprinderi şi instituţii bucureştene.

CINEMA

BĂTĂLIA DIN UMBRĂ — Gala filmului, Scala ora 19; Favorit 9; 11,15; 13,30; 14,45; 18; 20,15; Excelsior — 9; 11,15; 13,30; 15,45; 18; 20,15.
ÎNTÂLNIRE — Bucureşti — 19.
CĂUTĂTORII DE AUR: Lira 15,30; 18,30; Cosmos — 9; 12; 16; 19; Arta 9; 11,30; 14; 16,30; 19.
NOI, CEI DIN LINIA ÎNTÎI: Ferentari — 15,30; 19.
ŞAPTE BĂIEŢI ŞI O ŞTRENGĂRIŢĂ: Cotroceni — 15; [illegible] 19,30. Progresul 13; 17,15; 19,30.
CU MÎINILE CURATE: Munca — 19.
BONNER FIUL: Sala mică a Palatului 17,15; 19,30. Giuleşti 9; 11,15; 13,30; 15,45; 18; 20; Gloria — 9; 11; 13; 15,30; 17,30; 19,30.
IMPERIUL CONTRAATACĂ: Studio — 10; 12.
TREBUIE SĂ-ŢI JOCI ROLUL: Patria — 9; 11,15; 13,30; 15,45; 18; 20,15. Melodia — 9; 11,15; 13,30; 15,45; 18; 20.
PACEA — VICTORIE A RAŢIUNII — Capitol 9; 11,15; 13,30; 15,45; 18; 20.
SĂGEATA NEAGRĂ: Lumina — 9; 11; 13,15; 15,30; 17,45; 20.
ATKINS: Victoria — 9; 11,15; 13,30; 15,45; 18; 20.
INFERNUL DIN ZGIRIE NORI: Luceafărul — 9; 12; 15,45; 19.
AL ŞAPTELEA CĂRTUŞ: Dacia — 9; 11,30; 13,30; 15,30; 17,30; 19,30.
PĂCAT DE LACRIMILE TALE: Timpuri Noi — 9; 11; 13,15; 15,30; 17,45; 20.
PROGRAM DE DESENE ANIMATE: Doina — 9; 11; 13.
COMEDIE MUTĂ '77: Doina — 15; 17; 19.
UN COMANDO PENTRU APA GREA: Popular — 17; 19,30; Bucureşti 14,30; 16,45.
TOATĂ LUMEA ESTE A MEA: Munca — 14; 16,30;
DESPĂRŢIRE TEMPORARĂ: Grivita 9; 12; 16; 19.
ATENŢIE LA PANA DE VULTUR: Drumul Sării — 15; 17,15; 19,30.
CARAVANA MISTERIOASĂ: Pacea — 15; 17,15; 19,30.

TV

În jurul orei 11,00, transmisiune directă: Adunarea populară din municipiul Piteşti prilejuită de vizita de lucru a tovarăşului Nicolae Ceauşescu, secretar general al Partidului Comunist Român, preşedintele Republicii Socialiste România, în judeţul Prahova (color).

10,00 Telejurnal. 10,10 Pe drumul înfăptuirii noii revoluţii agrare (color). 20,45 „Noi, comuniştii României". Cîntece şi versuri (color). 21,00 Serial ştiinţific. „Din tainele mărilor" — Episodul 16 (color). 21,20 Telejurnal.

SPORT

● Joi s-au disputat două meciuri contînd pentru **ETAPA A 6-A A CAMPIONATULUI DIVIZIEI A LA FOTBAL.** La Piteşti, formaţia F. C. Argeş a întrecut cu scorul de 1—0 (0—0) pe Sportul studenţesc Bucureşti, unicul gol al partidei fiind înscris de Bănuţă, în minutul 53.

În a doua întîlnire a zilei, la Craiova, Universitatea şi Oţelul Galaţi au terminat la egalitate: 1—1 (1—0). Gazdele au deschis scorul în min. 10, prin Biţă, golul oaspeţilor fiind marcat de Hanghiuc, în min. 80.

■ În prima zi a **TURNEULUI INTERNAŢIONAL DE LA SOFIA** jucătorul român Mihai Vanţă l-a întrecut cu 6—1, 6—1 pe bulgarul Hristov, iar Comănescu a cîştigat cu 6—1, 6—0 partida susţinută cu Kovacev.

■ Cea de-a 19-a partidă a meciului pentru **TITLUL MONDIAL MASCULIN DE ŞAH**, ce se dispută la Leningrad între marii maeştri sovietici Gari Kasparov şi Anatoli Karpov, s-a încheiat cu victoria lui Karpov la mutarea a 41-a. Scorul este în prezent egal: 9,5—9,5.

În partida a 20-a, programată astăzi, deţinătorul titlului, Gari Kasparov, va avea piesele albe.

■ Ciclistul italian Francesco Moser şi-a început pregătirile pentru tentativa de **RECORD AL OREI LA NIVELUL MĂRII**, tentativă ce va avea loc pe celebrul velodrom milanez „Vigorelli". Deţinătorul performanţei supreme la altitudine — cu 51,151 km — va încerca să parcurgă într-o oră mai mult de 48,145 km, cît este în prezent recordul la nivelul mării, stabilit de danezul Hans Henrik Oersted, la 9 septembrie 1985, pe velodromul din Bassano del Grappa.

■ În clasamentul **„MARELUI PREMIU" MASCULIN DE TENIS** continuă să conducă jucătorul cehoslovac Ivan Lendl cu 4 489 puncte, urmat de vest-germanul Boris Becker — 2 360 puncte, suedezii Joakim Nystroem — 2 097 puncte, Stefan Edberg — 1 896 puncte, Mats Wilander — 1 685 puncte, francezii Henri Leconte — 1 567 puncte şi Yannich Noah — — 1 553 puncte, ecuadorianul Andres Gomez — 1 504 puncte etc. Absent multă vreme din competiţii, americanul John McEnroe se află pe locul 35.

■ În prima manşă a meciului preliminar contînd pentru noua ediţie a **„CUPEI CAMPIONILOR EUROPENI" LA HANDBAL MASCULIN**, la Belgrad, echipa Steaua Roşie Belgrad a întrecut cu scorul de 28—18 (17—8) formaţia Filippos Verias (Grecia).

■ În perioada 19—26 octombrie se vor desfăşura la Budapesta **CAMPIONATELE MONDIALE DE LUPTE.** La competiţie, au anunţat organizatorii, vor fi prezenţi sportivi din 37 de ţări. Şi-au anunţat participarea 157 de luptători la greco-romane şi 151 — la „libere".

În spiritul orientărilor şi indicaţiilor secretarului general al partidului, tovarăşul NICOLAE CEAUŞESCU

CAMPANIA AGRICOLĂ DE TOAMNĂ — FRONT LARG DE MOBILIZARE ŞI ACŢIUNE A TUTUROR FORŢELOR SATULUI

TINERI ŞI TINERE!

Volumul mare de lucrări din cîmp, ce trebuie desfăşurat sub semnul maximei operativităţi pe întreg fluxul tehnologic – de la culesul recoltei la însămînţarea cerealelor păioase de toamnă – impune o energică participare la muncă, activă şi responsabilă. Acţionaţi cu toate forţele, prin folosirea la întreaga capacitate a utilajelor de mecanizare şi de transport, pentru realizarea integrală a graficelor zilnice stabilite în această intensă perioadă de activitate în agricultură!

UN IMPERATIV AL ZILEI

Strîngerea şi adăpostirea recoltei

Strîngerea roadelor cîmpului este obiectivul principal înscris în aceste zile pe agenda unităţilor agricole mureşene. Spunem principal avînd în vedere necesarul de forţe ce trebuie antrenate la această importantă lucrare. E momentul cînd toate culturile au ajuns la maturitate, astfel încît în stabilirea ierarhiei priorităţilor cea mai acută este buna mobilizare a muncii, participarea eficientă, pe tot timpul zilei, a tuturor forţelor satelor. De altfel la comandamentul agricol judeţean sîntem informaţi că în aceste zile, alături de cooperatori, participă la culesul fructelor, legumelor, strugurilor, porumbului, cartofilor mii de tineri din şcolile şi unităţile economice, din oraşe şi municipii. Îi întîlnim în grădinile de legume din lunca Mureşului, în podgoriile de pe versanţii Tîrnavei, în livezile Batoşului, Reghinului şi Sighişoarei. Aportul lor se concretizează zilnic în mii de tone de produse recoltate şi expediate spre beneficiari. Acţionînd în spiritul indicaţiilor date de secretarul general al partidului, tovarăşul Nicolae Ceauşescu, la consfătuirea de lucru cu activul de partid şi de stat din agricultură, cu ocazia vizitelor efectuate recent în judeţele Buzău şi Dîmboviţa, lucrătorii ogoarelor mureşene se mobilizează pe tot parcursul zilei, înscriind succese care, raportate la anii anteriori, îi pot situa în devans, iar la unele din culturi în graficele întocmite.

Comparînd datele centralizate la direcţia agricolă, rezultatele pe culturi sînt totuşi disproporţionate. Iată, de pildă, în timp ce porumbul a ajuns la 50 la sută din suprafaţa cultivată, sfecla de zahăr a fost recoltată pe mai puţin de 20 la sută. E un procent care evidenţiază de la sine măsurile ce trebuie luate pentru ca şi recoltarea acestei culturi să intre în graficele întocmite la începutul campaniei. Importanţa acestui deziderat creşte, cunoscînd faptul că de ritmicitatea livrărilor materiei prime depinde activitatea întreprinderilor prelucrătoare şi, în acelaşi timp, ţinînd cont că importante suprafeţe ocupate încă cu sfeclă de zahăr sînt destinate culturii grîului, eliberarea acestora asigură condiţiile de încadrare a semănatului în epoca optimă.

O imagine concretă a modului în care se acţionează la strînsul sfeclei de zahăr ne formăm din discuţiile purtate cu inginerul Ioan Pastor, director adjunct al Întreprinderii de industrializare a sfeclei de zahăr din Tîrgu Mureş. Aflăm că din cele 9 000 hectare arondate amintitei unităţi au fost recoltate doar 1 600 hectare, iar din cele 57 500 tone care ar fi trebuit livrate către fabrică conform graficului furnizorii au predat 26 800 tone. O restanţă deci de aproape 20 000 tone. Printre măsurile luate de comandamentul agricol judeţean în vederea impulsionării ritmului de transport au fost suplimentate capacităţile cu 109 cupluri de remorci şi 35 utilaje de încărcat. Împreună cu alte măsuri luate în unităţi, în ultimele două zile intrările se situează la nivelul graficului.

Receptivi la imperativele zilei se dovedesc cooperatorii din unităţile aparţinătoare de C.U.A.S.C. Iernut. Receptivitate înseamnă în primul rînd o bună mobilizare şi folosirea la maximum a zilei-lumină. La C.A.P. Cucerdea, Dorel Moşneag, inginerul şef, ne informează că datorită pămîntului uscat scosul sfeclei se desfăşoară mai greu decît în alţi ani. E o realitate care poate fi depăşită prin efort sporit. Cei 200 de cooperatori care participă zilnic la recoltat au reuşit să scoată sfecla de pe 70 hectare din cele 150 hectare cultivate. La transport se acţionează cu 8 capacităţi care realizează un ritm zilnic de peste 100 tone. Cu toate acestea diferenţa între recoltat şi transport este de circa 10 hectare.

O bună mobilizare a forţelor aflăm la C.A.P. Iernut, Cipău, Sălcud, unde recoltarea sfeclei de zahăr s-a făcut în proporţii de 40—50 la sută.

„Condiţia asigurării ritmului planificat prin grafice, relevă Ştefan Laszlo, preşedintele C.U.A.S.C. Iernut, o constituie seriozitatea cu care au privit unităţile această importantă lucrare încă din momentul declanşării ei. E vorba de asigurarea forţelor necesare ritmului propus şi îndeplinirea ritmică a sarcinilor zilei, prin folosirea intensivă a timpului de lucru, a utilajelor".

De seriozitate, înţeleasă ca o atenţie sporită ce trebuie acordată recoltării sfeclei de zahăr, e nevoie la Pogăceaua, Pănet, Crăciunesti, în alte unităţi din C.U.A.S.C.-urile Bahnea, Sighişoara, Reghin, Miercurea Nirajului, unde stadiul recoltării este sub media judeţului. În acelaşi timp, chiar dacă grămezile rămase în cîmp se acoperă, pentru a preveni pierderile cauzate prin deshidratare, datorită căldurii care încă se menţine, e necesar ca toate mijloacele antrenate la transport să fie folosite la capacitate atît în privinţa curselor ce pot fi executate zilnic, cît şi din punctul de vedere al încărcăturii maxime.

MIRCEA BORDA

■ În judeţul Ialomiţa au fost însămînţate primele 4 000 de hectare cu cereale păioase. S-a declanşat, astfel, marea bătălie de punere sub brazdă a viitoarei recolte. Paralel, se lucrează cu forţe sporite la recoltarea porumbului, care a fost strîns de pe 75 la sută din suprafaţă şi a soiei, adunată de pe mai bine de 80 la sută din terenurile cultivate.

■ În judeţul Neamţ, stadiul recoltării porumbului a atins 64 la sută din suprafaţa totală cultivată. De asemenea, recoltatul sfeclei de zahăr s-a efectuat pe 40 la sută din plan, importante forţe au fost mobilizate pentru efectuarea arăturilor şi însămînţatul de toamnă, lucrări finalizate pe 87 la sută din prevederi şi respectiv pe 46,9 la sută din suprafaţă.

Viteza zilnică se realizează printr-o intensă mobilizare de forţe

La I.A.S. Făurei, judeţul Brăila, în urma a 10 combine, lucrau de zor la rectificat, depănuşat şi încărcat ştiuleţi în mijloacele de transport şi peste 200 elevi de la liceul industrial din oraş, hărnicia lor fiind intens susţinută prin organizarea întrecerii între clase, între brigăzi. Prezenţa unei numeroase forţe în cîmp şi afluenţa recoltei înspre bazele de recepţie ne indicau posibilitatea realizării normelor programate. Pentru a evidenţia cel mai bine acest fapt, l-am căutat pe Valeriu Nicu, preşedinte al C.U.A.S.C. Făurei, cu care am discutat despre măsurile şi acţiunile întreprinse: „La porumb, ne-a spus preşedintele consiliului, am cules pînă acum ştiuleţii de pe 2 500 ha din 6 483 ha total, iar de cîteva zile realizăm într-adevăr şi chiar depăşim viteza zilnică programată de 230 ha. Cum reuşim? Printr-o mobilizare deosebită a forţelor. Astăzi, de exemplu, avem la cules porumb circa o mie de oameni şi 28 combine. Pe lîngă cooperatori şi elevi, participă la recoltat şi peste 200 muncitori, care au contractat suprafeţe în acord global în satele lor de baştină. Am apelat şi la ei pentru a putea asigura ritmul stabilit".

— Îmi spuneaţi mai înainte că ieri aţi transportat la bazele de recepţie 1 000 tone ştiuleţi. Este o cantitate foarte mare. Cum aţi reuşit?

— Am mobilizat toate mijloacele de transport ale unităţilor şi ale sătenilor, iar industria brăileană ne-a venit în ajutor cu 20 de maşini. Pe de altă parte am luat măsuri ca la bazele de recepţie toate operaţiile de preluare să se desfăşoare mecanizat, aşa încît nici o maşină nu întîrzie acolo mai mult de 15 minute.

— După cum am văzut pe unele sole se munceşte cu multe forţe şi la recoltarea sfeclei de zahăr. Cu ce rezultate?

— Ieri trebuia, conform prevederilor din grafic, să strîngem 430 tone sfeclă de zahăr şi am reuşit 703 tone. Sigur, în aceste realizări se includ eforturile unităţilor şi ale consiliilor populare care au mobilizat peste 1 500 oameni la muncă. Aici este şi meritul unor tineri şefi de fermă care coordonează cu multă pricepere şi eficienţă aceste forţe. Mă refer la Viorel Zota de la C.A.P. Jirlău, la Dorin Tudor de la C.A.P. Drogu, la Niţu Cristache de la C.A.P. Galbenu şi Gheorghe Bălteanu de la C.A.P. Vişani. Faptul că mijloacele care transportă sfecla la baza Jirlău reuşesc să efectueze 5 curse pe zi ne vorbeşte convingător despre o bună organizare a acestor ferme conduse de tineri.

Într-adevăr buna organizare a muncii în fiecare fermă şi mobilizarea intensă a forţelor stau la baza realizării vitezelor zilnice şi în legumicultura. În grădina de legume a C.A.P. Jirlău munceau în ziua respectivă 350 cooperatori şi elevi, iar la Vişani, în cadrul celor 2 ferme conduse de Victor Stan şi Constantin Cohioca, culegeau tomate şi ardeioase peste 400 oameni, în majoritate tineri. Văzînd buna organizare şi hărnicia de aici a oamenilor mi se pare firesc faptul că fermele respective şi-au îndeplinit pînă acum planul la tomate, de exemplu, în proporţie de 200 la sută.

I. CHIRIC

PERMANENTA REDUCERE A CONSUMURILOR ENERGETICE — O PREOCUPARE CONSTANTĂ A ÎNTREGULUI COLECTIV

La Întreprinderea de produse ceramice Urziceni

Aşa cum bine se ştie, materialele de construcţii — cimentul, betonul, cărămizile, BCA-urile, panourile prefabricate şi multe altele sînt unele din cele mai solicitate produse. Indiferent de tehnologia adoptată pentru fabricarea lor, toate acestea sînt produse energointensive, fabricarea lor necesitînd un ridicat consum de combustibil şi energie electrică. La multe din aceste produse, energia electrică şi combustibilul reprezintă aproape o treime din totalul cheltuielilor de producţie necesare pentru fabricarea lor.

Este de la sine înţeles că aceste aspecte sînt bine cunoscute colectivelor de oameni ai muncii şi organizaţiilor de tineret din întreprinderile producătoare de materiale de construcţii, peste tot acţionîndu-se cu maximă responsabilitate, cu un dezvoltat spirit gospodăresc pentru permanenta încadrare şi reducerea severă a normelor de consum materiale şi energetice, pentru creşterea continuă a eficienţei economice a întregii activităţi de producţie. Prezenţi adesea în mai multe unităţi reprezentative ale Centralei materialelor de construcţii am avut prilejul să consemnăm numeroase exemple ilustrative în acest sens. Iată că şi de această dată avem posibilitatea să semnalăm mai multe iniţiative şi realizări deosebite în acest domeniu la **INTREPRINDEREA DE PRODUSE CERAMICE DIN URZICENI**, judeţul Ialomiţa, unitate unde, consecinţă directă a eforturilor conjugate ale întregului colectiv, a preocupărilor concrete şi soluţiilor eficiente propuse de tinerii specialişti, consumul de combustibil pe tona de produs s-a diminuat de mai bine de trei ori, cel de energie electrică reducîndu-se la aproape jumătate în ultimii ani.

— Ne bucură cu atît mai mult toate acestea cu cît în perioada primilor ani de funcţionare a întreprinderii noastre nu reuşeam nici să ne realizăm producţia planificată, nici să ne încadrăm în normele de consum aprobate, ne informează inginerul Gavril Wesmas, directorul întreprinderii. Fireşte că această situaţie nu ne mulţumea aşa încît am trecut ferm la adoptarea unor complexe măsuri de perfecţionare a pregătirii profesionale, ca şi a tehnologiilor şi a utilajelor, de respectare cu stricteţe a disciplinei tehnologice şi de producţie. Rezultatele, mai modeste la început, din ce în ce mai importante ulterior, cu precădere în ultima vreme, n-au întîrziat să apară, astăzi unitatea noastră devenind o întreprindere cu însemnate realizări la toţi indicatorii de plan, inclusiv la consumurile energetice.

— Demonstrează aceasta şi faptul că, în condiţiile reducerii severe a normelor de consum planificate, reuşiţi nu numai să vă încadraţi în acestea, ci să aveţi şi importante economii.

— Aşa este. Şi sîntem convinşi că încă n-am făcut totul în această direcţie, că este pe deplin posibil, mai ales prin perfecţionarea tehnologiilor, să reducem şi mai mult consumurile actuale. Faptul că atît la produsele ceramice şi prefabricatele din beton, cît şi la produsele din poliester armat cu fibre de sticlă, practic la toate cele 50 de sortimente aflate în fabricaţie ne înregistrăm cu importante economii la normele de consum planificate ilustrează, cred, convingător aceasta. Două exemple de dată relativ recentă, două soluţii tehnologice deosebit de eficiente vin de asemenea în sprijinul afirmaţiei mele.

— Sînt gata să le consemnez.

— Prin introducerea în masa argiloasă a deşeurilor carbonifere, cîndva inutilizabile, preluate de la Combinatul minier Valea Jiului, consumul de combustibil se reduce cu 40 la sută. A doua soluţie, ce reduce cu „doar" 15—20 la sută consumurile, este ceva mai simplă, ea vizînd efectuarea, prin forţe proprii, a izolaţiilor termice la toate conductele de aer cald.

Credem că nu mai este nevoie să precizăm că la finalizarea acestor măsuri — ca şi a multor altora, — este mobilizat întregul colectiv, tinerilor revenindu-le sarcini de cea mai mare importanţă. De pildă, **este deja pusă la punct recuperarea suplimentară a aerului cald din zona de răcire a cuptorului 1,** urmînd ca în scurt timp să se finalizeze şi lucrările vizînd o aceeaşi destinaţie la cuptorul II. **La un singur cuptor, pe această cale, se economisesc anual circa 200 tone combustibil.** Iată şi alte soluţii ce concură nemijlocit la reducerea consumurilor de combustibil şi energie electrică, la realizarea în condiţii de eficienţă sporită a producţiei planificate:

● prin simpla reproiectare a filierelor pentru fasonarea produselor ceramice, asigurîndu-se încadrarea produselor la abaterile minime din STAS şi creşterea volumului de goluri la maximul admis de STAS greutatea produselor finite se reduce cu o cincime, consumurile energetice diminuîndu-se cu aproape 20 la sută;

● chiar zilele acestea se va pune în funcţiune un recuperator ceramic, pentru refolosirea căldurii gazelor arse — lucrare realizată în regie proprie ce conduce la o economie de 400 tec anual;

● prin recuperarea şi reutilizarea căldurii aerului uzat de la uscătorie se vor economisi anual alte 200 tec;

● modernizarea preselor de formare a cărămizilor şi automatizarea completă a liniei de preluare şi aşezare a cărămizilor permit realizarea de produse ceramice cu umiditate scăzută, aceasta conducînd la scurtarea duratei de uscare, implicit la diminuarea apreciabilă a consumurilor de energie şi combustibil.

Prin aplicarea acestor măsuri şi a altora de mai mare sau mai mică importanţă s-au economisit suplimentar mai bine de 300 tec şi peste 150 000 KWh, ceea ce echivalează cu consumul întreprinderii pentru o jumătate de lună. Aceste economii permit realizarea suplimentară a 300 mc prefabricate sau circa 600 000 cărămizi.

Acestor constatări şi cifre, grăitoare prin ele însele, li se adaugă şi vizibila preocupare a întregului colectiv de a consolida rezultatele bune de pînă acum prin noi fapte de muncă, prin afirmarea şi mai puternică a iniţiativei şi capacităţii creatoare a fiecărui om al muncii, a fiecărui tînăr specialist.

EMIL STANCIU

■ **COLECTIVELE DE OAMENI AI MUNCII DIN INDUSTRIA JUDEŢULUI MUREŞ** au obţinut în perioada scursă din acest an, ca urmare a aplicării în producţie a unor măsuri de modernizare a proceselor tehnologice şi a produselor, peste prevederile de plan la zi, un spor de producţie marfă industrială în valoare de 83 milioane lei. De remarcat că obţinerea acestui important spor de producţie s-a datorat, în cea mai mare parte, sporirii, în acest an, cu 7 648 lei a productivităţii muncii pe fiecare lucrător, faţă de plan, ca şi mai bunei organizări a producţiei şi a muncii. Printre colectivele care au contribuit la obţinerea acestui succes se află constructorii de mecanică fină de la Întreprinderea „Electromureş" din Tg. Mureş, chimiştii de la Fabrica de anvelope din Ludus, energeticienii de la Întreprinderea de electrocentrale Mureş, forestierii mureşeni.

■ **REGIONALA DE CĂI FERATE BRAŞOV** este a 20-a unitate din judeţul Braşov care a raportat îndeplinirea înainte de termenul prevăzut a planului pe trei trimestre. Pînă la finele lunii se va realiza, suplimentar, la acest indicator, un volum de 4 milioane tone km convenţionali.

Acest succes este însoţit de reducerea rulajului vagoanelor de marfă cu 3,3 la sută şi sporirea rulajului brut cu 15,2 tone pe fiecare tren de marfă. În acelaşi timp, planul la productivitatea muncii a fost depăşit cu aproape 5 000 lei de fiecare om al muncii.

LA NAȚIUNILE UNITE:

Menținerea și intărirea păcii in lume, oprirea cursei inarmărilor și trecerea la dezarmare

imperative ale prezentului, subliniate in plenara Adunării Generale

NAȚIUNILE UNITE 25 (Agerpres). — Preocuparea majoră a tuturor popoarelor lumii — menținerea și intărirea păcii in lume, oprirea cursei inarmărilor și trecerea la dezarmare — continuă să răzbată ca o idee comună, ca un laitmotiv al tuturor discursurilor rostite in plenara Adunării Generale a O.N.U. Vorbitorii adresează tuturor guvernelor, dar in primul rind celor ale statelor puternic inarmate, chemarea să folosească orice prilej pentru a relansa dialogul și ințelegerea, pentru a restabili destinderea și a se ajunge in final la acorduri și tratate menite să scoată in afara legii experiențele și armele nucleare, recurgerea la ele. Ei recomandă să se profite de climatul mai favorabil creat in ultimul timp, de rezultatele pozitive cu care s-a incheiat Conferința de la Stockholm, extinzindu-se măsurile unilaterale anunțate de o serie de state, cum este moratoriul U.R.S.S. privind testele nucleare.

Ministrul vest-german al afacerilor externe, Hans Dietrich Genscher, a subliniat necesitatea ameliorării climatului in relațiile Est-Vest și a apreciat că este important ca a doua reuniune la nivel inalt sovieto-americană să aibă loc inainte de sfirșitul acestui an. El a arătat că relațiile dintre statele europene, care ar putea să se ridice la noi cote, trebuie să se bazeze pe egalitate și pe dreptul egal la securitate. Susținind principalele poziții ale țărilor NATO, ministrul vest-german a subliniat, totodată, necesitatea respectării acordurilor existente in problemele dezarmării pină la realizarea altor ințelegeri in acest domeniu. Referindu-se la rezultatele Conferinței de la Stockholm, el a calificat acordul realizat drept „un semnal de speranță" și „un triumf al bunului simț". El a atras atenția comunității internaționale asupra problemelor mediului ambiant. Abordind diferite aspecte ale situației economice mondiale, Genscher s-a pronunțat impotriva practicilor protecționiste. In incheiere el a criticat cu fermitate politica de apartheid a regimului de la Pretoria.

Președintele Ciprului, Spyros Kyprianou, a cerut intregii comunități internaționale să exercite presiuni și să acționeze pentru a se ajunge la demilitarizarea insulei, la evacuarea forțelor străine de ocupație, pentru a se evita divizarea statului cipriot. Președintele Kyprianou a reafirmat disponibilitatea guvernului său de a acționa — pe baza rezoluțiilor O.N.U. și folosind bunele oficii ale secretarului general al organizației — pentru soluționarea pe cale pașnică a problemei cipriote, pentru menținerea independenței, unității, integrității teritoriale și statutului de nealiniere ale Ciprului.

Pe de altă parte, el a arătat că Ciprul sprijină toate inițiativele și propunerile vizind obținerea de progrese in direcția controlului armamentelor, relefind insemnătatea apelului „celor șase" de la Delhi și salutind moratoriul unilateral instituit de U.R.S.S. asupra experiențelor nucleare.

Ministrul de externe al Canadei, Joe Clark, a subliniat, in cuvintul rostit in plenara Adunării Generale a O.N.U., necesitatea creșterii rolului Națiunilor Unite in soluționarea principalelor probleme ale contemporaneității. El a menționat că poporul canadian dorește pacea, prosperitatea, dreptatea, inregistrarea unor rezultate concrete pentru infăptuirea acestor obiective prioritare.

Președintele Republicii Costa Rica, Oscar Arias, a criticat politica inechitabilă a băncilor străine creditoare față de țările in curs de dezvoltare debitoare. El s-a pronunțat impotriva restricțiilor impuse de statele puternic dezvoltate industrial in calea produselor de export latino-americane și a subliniat necesitatea instaurării unei noi ordini economice internaționale, echitabile și drepte.

Referitor la situația din America Centrală, șeful statului costarican a exprimat sprijinul țării sale față de eforturile de pace in regiune intreprinse de „Grupul de la Contadora" și a arătat că guvernul său nu va permite sub nici un motiv folosirea teritoriului național de către grupări contrarevoluționare in scopul declanșării unor atacuri armate la adresa țărilor vecine.

NAȚIUNILE UNITE 25 (Agerpres) — Comitetul special al O.N.U. pentru decolonizare a adresat un apel guvernelor Argentinei și Marii Britanii de a relua negocierile și de a reglementa pe cale pașnică problema insulelor Falkland (Malvine). Acesta este singurul mod de a pune capăt manifestărilor de colonialism in problema acestor insule, pentru care este interesată intreaga comunitate internațională a statelor — se spune in rezoluția Comitetului, dată publicității la sediul Națiunilor Unite din New York. Documentul exprimă satisfacția față de faptul că Argentina s-a declarat gata de a se ajunge la reglementarea acestei probleme pe calea tratativelor.

Intilnire intre miniștrii de externe ai U.R.S.S. și R.P. Chineze

NAȚIUNILE UNITE 25 (Agerpres) — Miniștrii afacerilor externe ai U.R.S.S. și R.P. Chineze s-au intilnit la sediul Națiunilor Unite și au făcut un schimb larg și sincer de vederi — relatează agențiile T.A.S.S. și China Nouă — privind aspecte ale relațiilor bilaterale. S-a convenit reluarea, anul viitor, a tratativelor in problemele de frontieră.

Părțile — arată T.A.S.S. — relevă cu satisfacție progresul inregistrat in evoluția relațiilor sovieto-chineze și a contactelor bilaterale in diverse domenii, pronunțindu-se pentru extinderea acestora.

Schimbul de păreri asupra situației internaționale — informează T.A.S.S. — a evidențiat apropierea pozițiilor Uniunii Sovietice și R.P. Chineze in legătură cu problemele cardinale ale consolidării securității internaționale, lichidării armelor nucleare și chimice și a altor arme de nimicire in masă, neadmiterea militarizării spațiului cosmic.

Expoziție de carte științifică romanească in R.P. Polona

VARȘOVIA 25 (Agerpres). — La Lublin a fost deschisă o expoziție de carte științifică românească, in cadrul căreia sint expuse cărți și publicații periodice fratind domeniile matematicii, chimiei, fizicii, tehnicii, științelor naturii, științelor sociale etc.

La loc de frunte sint prezentate lucrările tovarășei academician doctor inginer Elena Ceaușescu „Cercetări in chimia și tehnologia polimerilor" și „Polimerizarea stereospecifică a izoprenului".

La deschiderea expoziției au fost prezenți reprezentanți ai conducerii unor institutii de invățămint superior polonez, ai unor edituri de carte științifică, un numeros public.

● **PRIMUL MINISTRU AL NOII ZEELANDE, David Lange, a respins afirmațiile primului ministru francez, Jacques Chirac, privind inofensivitatea experiențelor nucleare franceze subterane din sudul Oceanului Pacific. Intr-o cuvintare televizată, premierul neozeelandez a subliniat că Franța nu are nici un drept să expună populația acestei regiuni, care se pronunță hotărit impotriva experientelor, posibilității unor urmări periculoase a experiențelor nucleare. Franța face experiente in afara teritoriului ei, ignorind opinia guvernelor și popoarelor din țările Pacificului de Sud — a subliniat premierul Noii Zeelande.**

DE PESTE HOTARE

ȘTIRI/NOTE/COMENTARII

Intilnirea pregătitoare a reuniunii general-europene de la Viena

VIENA 25 (Agerpres). — Radu Budeanu transmite: Intilnirea pregătitoare a reuniunii general-europene de la Viena a adoptat programul său de lucru in vederea pregătirii reuniunii ce urmează să inceapă, in capitala Austriei, la 4 noiembrie. Principala sarcină a intilnirii pregătitoare este stabilirea ordinii de zi și a modalităților de desfășurare a viitoarei reuniuni general-europene, care este chemată să asigure dezvoltarea, in continuare, a procesului inceput in urmă cu 11 ani la Helsinki.

După cum este cunoscut, reuniunea general-europeană de la Viena are ca obiectiv principal — ca și cele anterioare — efectuarea unui schimb de vederi privind aplicarea Actului final și a altor angajamente asumate in cadrul C.S.C.E., precum și examinarea de noi propuneri și măsuri pentru adincirea relațiilor dintre țările participante, intărirea securității și dezvoltarea cooperării in Europa. De asemenea, reuniunea de la Viena trebuie să stabilească modalitățile privind organizarea altor intilniri in cadrul procesului inceput la Helsinki, inclusiv data și locul viitoarei reuniuni general-europene.

In cadrul intilnirii pregătitoare de la Viena au inceput dezbaterile privind ordinea de zi și modalitățile de lucru ale viitoarei reuniuni general-europene.

Noi manifestații de protest ale studenților sud-coreeni

SEUL 25 (Agerpres) — La Seul au avut loc noi manifestații ale studenților, care au protestat impotriva politicii antidemocratice a regimului instaurat de Chun Du Hwan. După cum relatează agenția Associated Press, peste 400 de studenți, sprijiniți de alte categorii ale tineretului, au demonstrat cerind retragerea din instituțiile de invățămint a reprezentanților poliției, demisia guvernului și eliberarea tinerilor aflați in inchisori pe motive politice. Insemnate forțe de poliție au intervenit folosind bastoane de cauciuc și grenade cu gaze lacrimogene. Au fost operate arestări in rindul manifestanților.

NECESITATEA ABORDĂRII IN SPIRIT NOU, ECHITABIL ȘI DREPT A PROBLEMEI DATORIILOR EXTERNE

Lucrările Conferinței internaționale „Datoria externă și dezvoltarea"

BUENOS AIRES 25 (Agerpres) — In capitala Argentinei s-au deschis lucrările Conferinței internaționale „Datoria externă și dezvoltarea". Luind cuvintul in fața delegaților din 20 de țări latino-americane și a unor reprezentanți ai unor entități financiare internaționale, președintele Argentinei, Raul Alfonsin, s-a referit la lipsa de receptivitate a firmelor creditoare față de cerințele majore exprimate de statele in curs de dezvoltare, și anume, necesitatea abordării in spirit nou, echitabil și drept, a problemei datoriilor externe. „America Latină a exprimat ferm necesitatea stringentă de a se opera o schimbare in sistemul financiar internațional, pentru a se evita discriminările la care sintem supuși in prezent" — a declarat Raul Alfonsin.

Secretarul general al Confederației Generale a Muncii (C.G.T.) din Argentina, Saul Ubaldini, a denunțat mecanismele internaționale folosite in scopul spolierii națiunilor subdezvoltate și a reclamat o poziție fermă de respingere a politicii financiare actuale promovate pe piața mondială. El a respins cu tărie orice formă de dominație economică dictată de marile centre financiare internaționale și a revendicat dreptul popoarelor la apărarea fermă a intereselor lor naționale.

CIUDAD DE PANAMA 25 (Agerpres). — Intr-o declarație făcută la Ciudad de Panama, la incheierea lucrărilor Reuniunii guvernatorilor băncilor din America Latină, Spania și Filipine, primul ministru peruan, Luis Alva Castro, a afirmat că datoria externă a Americii Latine — peste 380 miliarde dolari — nu poate fi plătită in actualele condiții, relatează agenția Prensa Latina. El a subliniat că nu este vorba de un dezinteres al țărilor din regiune față de plata datoriei lor externe, ci de imposibilitatea ca aceasta să fie achitată in condițiile actuale.

Pe de altă parte, primul ministru peruan s-a pronunțat pentru convocarea unei conferințe la nivel inalt latino-americane, la care să fie abordate toate problemele cu care se confruntă in prezent America Latină, atit de ordinul politic și social, cit și de ordin economic și monetar-financiar.

A 40-a rundă a negocierilor MBFR

VIENA 25 (Agerpres). — Radu Budeanu transmite: Joi au inceput in capitala Austriei, in palatul Hofburg, a 40-a rundă a negocierilor privind reducerea forțelor armate și a armamentelor și măsuri adiacente in Europa Centrală — M.B.F.R. Obiectivul acestor negocieri il constituie adoptarea de măsuri in cadrul unui acord care să conducă la reducerea efectivelor militare, a armelor și armamentelor convenționale aflate pe teritoriul statelor din zona Europei Centrale.

In ședința de deschidere a actualei runde s-a degajat, din intervențiile participanților, dorința de a se ajunge, cit mai curind posibil, la un acord in acest domeniu. Vorbitorii au apreciat că incheierea cu succes a reuniunii de la Stockholm constituie un element pozitiv de natură să stimuleze finalizarea negocierilor de la Viena ceea ce ar constitui un pas inainte in realizarea dezarmării, a creării unui climat de destindere și securitate pe continentul nostru.

Actuala rundă a negocierilor M.B.F.R. va dura pină la 4 decembrie.

Aspect din timpul unei demonstrații desfășurate la Ciudad de Mexico in sprijinul soluționării pe cale pașnică a situației din America Centrală, de către statele din această zonă a lumii, fără nici un amestec din afară

Acțiuni și luări de poziție pentru infăptuirea dezarmării

STOCKHOLM 25 (Agerpres) — Tinerii suedezi consideră că un război nuclear constituie cea mai gravă amenințare la adresa a tot ce este viu pe Pămint — indică rezultatele unui sondaj de opinie realizat de organizația **„Medicii suedezi impotriva armei nucleare"** in rindul unor elevi intre 13 și 17 ani.

Majoritatea covirșitoare a celor intrebați apreciază că un război nuclear poate fi evitat — in acest scop este necesar ca tineretul și generațiile mai virstnice să-și extindă lupta impotriva cursei inarmărilor nucleare, pentru dezarmare, pentru eliminarea tuturor tipurilor de arme.

BRAZZAVILLE 25 (Agerpres) — In capitala Republicii Populare Congo s-au deschis lucrările Conferinței internaționale **„Pentru pace, dezarmare, dezvoltare și solidaritate in Africa"**. Participă delegații din 20 de țări ale continentului, precum și din partea Organizației de Solidaritate a Popoarelor Afro-Asiatice (OSPAA), și Consiliului Mondial al Păcii.

Consolidarea păcii și preintimpinarea unui război nuclear trebuie să se inscrie ca preocupări majore ale tuturor popoarelor planetei noastre — s-a subliniat in cadrul dezbaterilor.

31 milioane șomeri in țările O.E.C.D.

PARIS 25 (Agerpres). — In cele 24 de țări occidentale industrializate membre ale Organizației pentru Cooperare Economică și Dezvoltare (O.E.C.D.) există circa 31 milioane șomeri — de trei ori mai mult decit in 1973 — se arată in raportul anual al O.E.C.D. asupra situației pe piața forței de muncă, dat publicității la Paris. Documentul — citat de agențiile Associated Press și Reuter — subliniază că „nu există remedii magice pentru diminuarea ratei șomajului", apreciindu-se că, in absența unor schimbări economice profunde, de structura, această situație se va menține, in O.E.C.D., in ansamblu la același nivel și in cursul anului viitor.

Rata medie a șomajului pe ansamblul celor 24 de state este de 8 la sută, cu mari deosebiri insă de la țară la țară. Pentru anul viitor, se estimează că in S.U.A. rata șomajului va fi de 6,75 la sută, in Japonia — de 3 la sută, iar pe ansamblul statelor vest-europene — de 11 la sută.

Copii pe piața muncii

PARIS 25 (Agerpres) — Pe ansamblul planetei, intre 100 și 200 milioane de copii sub 15 ani sint obligați să muncească, se arată intr-un document dat publicității la Paris de Biroul Internațional al Muncii (B.I.T.), relatează agenția France Presse. In urmă cu citiva ani, acest nivel era de aproximativ 50 milioane.

Fenomenul se inregistrează indeosebi in țări in curs de dezvoltare din Africa, Asia și America Latină, dar și in zonele sărace ale statelor industrializate occidentale. In Africa, de exemplu, copiii sub 15 ani reprezintă 17 la sută din populația activă a continentului, iar pe ansamblul Americii Latine — intre 12 și 26 la sută.

Pentru remedierea unei asemenea situații se evidențiază că este necesară combaterea „sărăciei și a șomajului".

ORIENTUL MIJLOCIU

BEIRUT 25 (Agerpres). — Primul ministru libanez, Rashid Karame, a subliniat că pacea va fi instaurată in sudul Libanului imediat după ce Israelul iși va retrage trupele sale din această regiune. Nu va mai exista o problemă a sudului Libanului după ce Israelul va desființa așa-numita „zonă de securitate" pe teritoriul libanez, iar frontiera israeliano-libaneză va deveni pașnică, a declarat premierul Karame.

TEL AVIV 25 (Agerpres). — Primul ministru israelian, Shimon Peres, a respins cererea Consiliului de Securitate al O.N.U. privind retragerea forțelor israeliene din sudul Libanului, pe motiv că Forța Interimară a O.N.U. in Liban (UNIFIL) nu a putut asigura securitatea in această regiune, informează agenția United Press International. El a afirmat că „Israelul se va retrage din zona de securitate cind vor fi găsite forțele necesare să asigure securitatea frontierei de nord a Israelului".

PE SCURT

● IN CADRUL TRATATIVELOR SOVIETO-AMERICANE cu privire la armele nucleare și cosmice, la Geneva a avut loc, joi, ședința grupului de lucru privind armele nucleare cu rază medie de acțiune — anunță agenția T.A.S.S.

● GUVERNUL TOGOLEZ A IMPUS RESTRICȚII DE CIRCULAȚIE la Lome intre orele 19,00 și 6,00 G.M.T., ca urmare a acțiunii unui grup de rebeli inarmați venit din exterior — s-a anunțat oficial in capitala togoleză.

Zece rebeli au fost făcuți prizonieri. Tentativa de puci militar s-a soldat cu moartea a 13 persoane.

● **LA GENEVA s-a desfășurat o intilnire intre delegațiile de experți ai Consiliului de Ajutor Economic Reciproc (C.A.E.R.) și ai Comunității Economice Europene (C.E.E.), in cadrul căreia au fost examinate căile și modalitățile de stabilire a unor relații oficiale intre C.A.E.R. și C.E.E. Se preconizează o nouă intilnire la nivel de experți intre cele două organizații economice, informează agenția T.A.S.S.**

● IN LEGĂTURĂ CU INCHEIEREA LANSĂRILOR DE RACHETE PURTĂTOARE SOVIETICE IN OCEANUL PACIFIC, anunțate la 17 septembrie, agenția TASS declară că zonele respective sint libere pentru navigație și pentru zborul avioanelor.

R. A. YEMEN: Eforturi pe calea dezvoltării

Poporul Republicii Arabe Yemen sărbătorește astăzi implinirea a 24 de ani de la proclamarea republicii. Actul politic de la 26 septembrie 1962 a pus capăt regimului monarhic feudal care menținea poporul acestei țări intr-o stare de profundă inapoiere economică și socială, deschizind calea unor importante prefaceri innoitoare.

In perioada care a trecut, poporul din R. A. Yemen, angajat intr-un susținut efort constructiv, a infăptuit numeroase prefaceri: s-au pus bazele industriei naționale, au fost luate măsuri de dezvoltare și modernizare a agriculturii, a fost imbunătățit sistemul de transporturi și comunicații. Avind in vedere resursele naturale ale solului și subsolului acestei țări, s-a trecut la exploatarea acestora, fiind elaborate o serie de programe vizind construirea unor obiective economice importante. Identificarea și punerea in valoare a unor insemnate rezerve de petrol in deșertul Tihar, a unor zăcăminte de fier și cupru la Al-Hamourah și Al-Bahdac a făcut posibilă infiintarea de intreprinderi de prelucrare a materiilor prime, cum sint fabrici de ciment, aluminiu, conserve. In primăvara acestui an a fost inaugurată la Marib, localitate situată la 170 kilometri nord de capitala țării, Sanaa, prima rafinărie de petrol din țară, ce poate prelucra 500 000 tone de petrol pe an, acoperind 70 la sută din consumul intern.

Sectorul de bază al economiei rămine agricultura, unde lucrează peste 85 la sută din totalul celor 7 milioane de locuitori. In zonele propice agriculturii, cum este regiunea Tihama, cunoscută din vechime pentru fertilitatea solurilor, au fost amenajate sisteme de irigații, care au contribuit la sporirea producției de bumbac, sorg, mei, cafea și tutun. Dezvoltarea pescuitului reprezintă unul din obiectivele prioritare ale economiei R. A. Yemen, guvernul trecind la punerea in practică a unor măsuri destinate unei mai depline valorificări a bogatelor resurse piscicole de care dispune țara. Au fost inființate o serie de intreprinderi de stat, dotate cu nave de pescuit și unități de prelucrare moderne, cum sint cele de la Hadaydah și Mukha.

In spiritul politicii sale de prietenie și solidaritate cu popoarele arabe, cu toate popoarele care au pășit pe calea dezvoltării independente, România socialistă dezvoltă relații de prietenie și colaborare cu Republica Arabă Yemen. Intre țările noastre s-au statornicit legături de colaborare, intemeiate pe stimă și respect reciproc, legături ce cunosc o continuă amplificare, in folosul celor două țări și popoare, al cauzei păcii și ințelegerii internaționale.

RODICA ȚEPEȘ

LUMEA SECOLULUI XX

JAPONIA-S.U.A.: relații comerciale tensionate pe fondul crizei economice mondiale

Nu de mult, oficialitățile americane și japoneze au semnat un acord, considerat a fi unul „istoric" in domeniul electronicii de virf, prin care piața niponă urma să se deschidă in favoarea produselor manufacturate in S.U.A., iar Statele Unite să renunțe la o seamă de prevederi cu caracter protecționist, care afectau indeosebi mărfurile japoneze. Acesta este numai un episod din indelungatul „război comercial" dintre Japonia și Statele Unite ale Americii. Chiar dacă in mediile comerciale s-a vorbit despre un pas hotăritor pe calea inseninării atmosferei dintre cei doi parteneri, totuși motivele de real optimism sint puține, datorită determinărilor structurale ale economiei capitaliste, bazată pe legile neindurătoare ale concurenței și ale profitului. Acesta este deci fondul peste care se suprapun diversele episoade ale infruntărilor economice, episoade marcate de trecătoare insenināri și de constante furtuni și divergențe.

Ofensiva japoneză

Dimensiune structurală a mecanismului capitalist, concurența a căpătat pe fondul exploziei tehnico-științifice și dezvoltării fără precedent a capacităților productive create de om, un caracter acut, definit prin amploarea fără precedent și prin asprimea confruntărilor, prin lupta nemiloasă pentru putere și pentru obținerea de profituri din ce in ce mai mari. Acest mecanism a prins in viltoarea sa nu numai intreprinderile ori trusturile occidentale, ci și guvernele, antrenind astfel in luptă nu persoane ori intreprinderi particulare, ci mari entități naționale. Evident, aceasta nu inseamnă că există o concurență intre națiuni; dar inseamnă că dincolo de motivațiile politice, acțiunile și deciziile unor guverne capitaliste suferă influența și presiunea motivațiilor economice, care la rindul lor sint determinate de ritmul și legile concurenței, de lupta și infruntarea generate de principiile profitului, specifice sistemului capitalist.

Un exemplu elocvent il constituie confruntarea economică și comercială dintre S.U.A. și Japonia. In prezent, Japonia este a doua putere economică a sistemului capitalist, producind o zecime din produsul social al lumii. Explozia economică a acestei țări a generat o adevărată furtună pe piața occidentală, modificind in mod radical raporturile de forțe existente, creind noi surse de tensiune și confruntare. Datorită excedentului producției față de consum, Japonia beneficiază de rezerve importante pentru export: existența unei forțe de muncă mai ieftine decit cea occidentală, bine pregătită și, in genere, mai puțin pretențioasă, permite realizarea unor produse mult mai ieftine: folosirea tehnologiilor avansate, cibernetizarea și automatizarea asigură o competitivitate extraordinară mărfurilor: de asemenea competitivitatea este sporită prin menținerea unui curs slab al monedei naționale, in corelație cu valorile mai ridicate ale celorlalte monede (și indeosebi a dolarului) și prin sprijinul acordat de guvern firmelor particulare. Toți acești factori (și mulți alții) au făcut ca Japonia să aibă o balanță comercială excedentară cifrată in anul 1985 la 52,5 miliarde de dolari și estimată pentru anul 1986 la 80 miliarde dolari.

In relațiile cu S.U.A., Japonia deține, numai in primele 6 luni ale acestui an, un excedent de 34 miliarde dolari (față de numai 17 miliarde dolari in aceeași perioadă a anului trecut), fapt care, desigur, stirnește nemulțumirea oficialităților americane. Acestea au cerut in mod repetat modificarea politicii comerciale practicate de niponi, renunțarea la modul „obstrucționist" prin care guvernul japonez se conduce in dialogul cu partenerii externi. „Capetele de acuzare" ar fi formate din numeroase bariere vamale prin care este impiedicată penetrația produselor străine, de menținerea in mod voit a unei piețe interne inguste (care frinează cererea de produse), de politica monetară, de exportul excesiv etc. Mai mult decit atit, recent, oficialitățile americane au fost puse in fața unui fenomen paradoxal: invazia de investiții japoneze in economia S.U.A. Intr-adevăr, Japonia beneficiază de faptul că Statele Unite mențin un curs ridicat al dolarului, avind in același timp un urias deficit bugetar: rata inaltă a dolarului „inhibă" investițiile străine in S.U.A. și „gonește" fondurile naționale in investiții in alte țări; totodată, marile imprumuturi ale guvernului american inghit importante sume. Pe acest fond, in anul 1985 fluxul capitalurilor nipone către economia americană a inregistrat cifra record de 75 de miliarde de dolari, finanțind o treime din deficitul bugetar al S.U.A. In acest context accentul pus de autoritățile americane asupra necesității ca Japonia să intreprindă măsuri pentru reevaluarea monedei naționale, exprimă mai ales teama de invazia capitalului nipon, vizează protejarea intereselor proprii și mai puțin dinamizarea relațiilor comerciale bilaterale. Este deci explicabilă iritarea ministrului japonez pentru planificare economică, Tetsuo Kondo care, intr-o recentă declarație, releva faptul că, deși in acest an cursul yenului a crescut de 100 de ori, acest fapt nu a condus la scăderea exporturilor nipone spre S.U.A. și că, in consecință, cererile părții americane referitoare la o nouă creștere a valorii yenului sint nejustificate.

Un dialog marcat de divergențe

Totuși incercind să facă față nemulțumirilor și presiunilor exercitate de partenerii comerciali, și indeosebi acelora venind dinspre Statele Unite, oficialitățile japoneze au acceptat să treacă la o politică mai suplă, preconizind renunțarea la unele din practicile specifice activității comerciale nipone. Astfel, premierul Yasuhiro Nakasone s-a angajat să determine o deschidere a pieței naționale față de produsele S.U.A., eliminind o seamă de bariere protecționiste care protejau piața japoneză și să relanseze cererea internă. Pe de altă parte, și in sens invers, Statele Unite au obținut din partea partenerilor japonezi diminuarea volumului de exporturi către S.U.A. Toate aceste măsuri nu pot elimina insă fondul de acută concurență dintre marile monopoluri din cele două țări și contenciosul comercial americano-japonez nu este astfel decit un ecou, amplificat prin atitudini și decizii de natură politică, al luptei acerbe pentru dominație economică dusă de concernele din S.U.A. și Japonia. Iar interesele acestor concerne par a fi atit de puternice, incit ele pot genera importante concesii politice, cum ar fi participarea firmelor nipone la programul S.U.A. de cercetări militare, făcind prin acest gest un pas grav spre implicarea țării sale in cursa inarmărilor.

Dar nici această concesie, implicind chiar poziția politică a Japoniei, nu a adus o inseninare in dialogul dintre cele două guverne; la nivelul firmelor și al oamenilor de afaceri, schimburile de replici aspre au continuat, reliefind nemulțumirea subterană a celor doi parteneri comerciali. In general, americanii consideră că măsurile luate de niponi sint insuficiente, că ele nu aduc ameliorări vizibile in relațiile comerciale deoarece chiar atunci cind au un fond avantajos, ele nu sint transpuse in practică, sint intirziate și diluate prin mecanisme de natură birocratică; la rindul lor, japonezii afirmă că partenerii americani aplică o politică protecționistă, că ei nu depun suficiente eforturi pentru a fi cu adevărat competitivi cu produsele Japoniei.

Indiferent insă de aceste reproșuri, de tonul aspru sau conciliant, de promisiuni ori amenințări, fondul rămine același: politica de dominație economică, dorința fiecărui partener de a obține profituri cit mai mari, de a stăpini piața și de a impărți cit mai puțin ciștigurile. Este firesc deci ca acest conflict să se perpetueze, ca in ciuda unor momente de conciliere sau relativ echilibru, el să se mențină ca o constantă a unor relații bazate pe principiile capitaliste ale concurenței, ale goanei după profit, ale intereselor de factură imperialistă.

MIHAI COMAN

de toate

Vechiul calendar al incașilor

Doi oameni de știință polonezi au descoperit prin studii paralele de istorie și astronomie secretul vechiului calendar al incașilor. Prin metode astronomice au fost calculate pe o perioadă de citeva sute de ani datele apariției fazelor de lună plină și lună nouă, după care iși stabileau incașii lunile. Apoi, aceste date au fost corelate cu calendarul Iulian, utilizat in Europa in perioada cuceririlor spaniole in America. S-a reușit astfel corelarea datelor celor două calendare din perioada 1500—1572. Aceste cercetări ale oamenilor de știință polonezi au fost distinse cu un premiu special la Congresul de americanistica de la Bogota, scrie agenția poloneză Interpress.

Ipoteză

Sute de persoane din mai multe țări vest-europene (intre care Franța, Belgia, Olanda, R.F.G.) au putut observa ciudate obiecte luminoase in atmosferă. Profesorul H. Kaminski, directorul Observatorului astronomic din Bochum (R.F.G.), a declarat că, analizind cele spuse de peste o sută de martori oculari, a ajuns la concluzia că este vorba de fragmentele unui meteorit. Acesta, a menționat el, a pătruns in atmosfera terestră intr-un unghi foarte mic și a evoluat intr-un mod similar cu cel al unei pietre plane aruncate de copii pe suprafața unui lac. Frecarea produsă de contactul meteoritului cu straturile tot mai dense de aer l-au adus la incandescență, pină la circa 3 000—4 000 de grade Celsius. Din pricina acestei călduri intensive, meteoritul a ars, „sfărimindu-se" in mai multe fragmente, la o altitudine de 40—50 km și producind ciudate „mingi de foc".

Ipoteza omului de știință vest-german a fost confirmată și de un purtător de cuvint al Observatorului astronomic din Hoeven (Olanda).

Trei versiuni pentru un singur personaj

După ce pierduse din popularitate — subterfugiile machiavelice ale lui J. R., destinate să facă față crizei petroliere care a cuprins Texasul nu mai păreau să fie de ajuns — serialul de televiziune „Dallas" promite să revină in centrul atenției telespectatorilor americani, de data aceasta producătorii folosindu-se de fratele mai mic al lui J. R. — Bobby. Cu 31 de episoade in urmă, simpaticul personaj intruchipat de actorul Patrick Duffy a fost călcat de mașina condusă de cumnata sa, Sue Ellen. Un sondaj in rindul telespectatorilor a relevat popularitatea in creștere a lui Bobby Ewing și dorința acestora de a-l readuce in serial. Dar cum putea fi... reintrodus in scenariu?

Potrivit presei americane de senzație, la studiourile din Los Angeles au fost filmate trei versiuni, din care numai una va fi proiectată. Conform cu cele trei versiuni, Bobby a supraviețuit accidentului și s-a ascuns un timp, cele 31 de episoade au fost de fapt un vis al fostei sale soții Pamela și, in sfirșit, un impostor care s-a supus unei operații estetice i-a luat locul. Cu toate presiunile făcute de presă asupra familiei actorului Patrick Duffy, a producătorilor și a funcționarilor de la studiourile din Los Angeles, totuși nu s-a putut afla anticipat versiunea care va fi prezentată pe micile ecrane.

Expediție speologică

Peștera „Snejnaia" din Caucaz este considerată drept una dintre cele mai adinci formațiuni carstice de acest fel din lume. O expediție a speologilor sovietici, care a coborit zilele acestea in peșteră, urmează să-i stabilească adincimea reală a peșterii, care, apreciază ei, este superioară cifrei consemnate in prezent in atlasuri — 1 370 m. Cea mai adincă peșteră din lume este in prezent „Jean-Bernard" din Alpi (1 535 m).

REDACȚIA ȘI ADMINISTRAȚIA: București, Piața Scinteii. Tel. 17 60 10, 17 60 20. Abonamentele se fac la oficiile poștale și difuzorii din intreprinderi și instituții — Tiparul: Combinatul Poligrafic „Casa Scinteii". Cititorii din străinătate se pot abona prin „ROMPRESFILATELIA" — Sectorul export-import presă P.O. Box 12—201, telex 10376 prsfir București, Calea Griviței nr. 64—66.

40 362