Proletari din toate țările, uniți-vă!

scînteia tineretului

ORGAN AL COMITETULUI CENTRAL AL UNIUNII TINERETULUI COMUNIST

ANUL XLIII, SERIA II, Nr. 11 691 | 4 PAGINI, 50 BANI | SIMBĂTĂ, 3 IANUARIE, 1987

Fie ca anul 1987 să reprezinte pentru poporul nostru un an de noi și tot mai bogate realizări, de mari victorii în înfăptuirea hotărîrilor Congresului al XIII-lea, a măreților obiective ale edificării socialismului și comunismului pe pămîntul României!

Fie ca anul 1987 să aducă tuturor popoarelor lumii împlinirea năzuințelor și aspirațiilor lor legitime de a trăi și munci într-un climat de înțelegere și largă colaborare internațională, deplină securitate și pace!

MESAJUL ADRESAT DE TOVARĂȘUL NICOLAE CEAUȘESCU

întregului nostru popor, la posturile de radio și televiziune,

CU PRILEJUL ANULUI NOU

DRAGI TOVARĂȘI ȘI PRIETENI,
CETĂȚENI AI REPUBLICII SOCIALISTE ROMANIA,

Am deosebita plăcere ca, în numele Comitetului Central al partidului, al Consiliului de Stat și Guvernului, precum și al meu personal, să adresez tuturor oamenilor muncii, întregului nostru popor, cu prilejul Anului Nou, cele mai calde felicitări și cele mai bune urări.

Încheiem anul 1986 cu satisfacția unor noi realizări pe calea dezvoltării economico-sociale a patriei, a făuririi societății socialiste multilateral dezvoltate și a comunismului pe pămîntul românesc. În condițiile economice internaționale grele, am reușit, prin munca unită a întregului popor, să realizăm o creștere a producției industriale de peste 7 la sută față de anul trecut, să obținem progrese însemnate în sporirea productivității muncii și ridicarea nivelului tehnic și calitativ al produselor, în creșterea eficienței economice și a venitului național. În agricultură, am obținut cea mai mare recoltă de cereale din istoria țării – de peste 28 milioane tone. Au continuat să se dezvolte învățămîntul, știința, cultura, întreaga viață economică și socială a țării.

Toate aceste realizări evidențiază cu putere justețea politicii generale a partidului nostru, care, aplicînd în mod creator adevărurile și legitățile obiective la realitățile și condițiile concrete din România, își îndeplinește cu cinste misiunea istorică de a conduce națiunea română pe calea socialismului și comunismului, a independenței, bunăstării și fericirii.

Privind retrospectiv activitatea desfășurată în acest an, putem aprecia că 1986 – primul an al celui de-al 8-lea cincinal – a fost un an în care poporul nostru, constructor conștient al socialismului, și-a demonstrat încă o dată, prin fapte, voința și capacitatea sa de a învinge orice greutăți și de a asigura mersul neabătut înainte al societății noastre pe calea dezvoltării sale materiale și spirituale, a civilizației socialiste.

Pentru toate aceste mari realizări, adresez, din toată inima, eroicei noastre clase muncitoare, țărănimii, intelectualității, tuturor oamenilor muncii, întregului nostru popor, cele mai calde felicitări și urări de noi și tot mai mari succese în activitatea viitoare consacrată progresului și înfloririi patriei socialiste.

DRAGI TOVARĂȘI ȘI PRIETENI,

Începem cel de-al doilea an al actualului cincinal cu un program de largă perspectivă, temeinic fundamentat, de muncă și acțiune revoluționară. În vederea realizării în cele mai bune condițiuni a importantelor obiective cuprinse în planul și programele pe 1987 se impun măsuri organizatorice ferme pentru dezvoltarea intensivă a întregii economii, accentuarea puternică a laturilor calitative ale activității economice, promovarea în producție a celor mai noi cuceriri ale revoluției tehnico-științifice, creșterea productivității muncii și sporirea eficienței în toate sectoarele. Sînt necesare măsuri hotărîte pentru întărirea ordinii și disciplinei, creșterea răspunderii și spiritului revoluționar în vederea înfăptuirii programelor de perfecționare a organizării muncii și de modernizare a producției, de ridicare a nivelului tehnic și calitativ al produselor, de aplicare a noului mecanism economic, a normativelor economico-financiare, a autoconducerii și autogestiunii muncitorești. Trebuie să perfecționăm în continuare și să folosim și mai larg cadrul democratic care asigură participarea nemijlocită la organizarea și conducerea producției, a întregii vieți economico-sociale, a tuturor oamenilor muncii în calitatea lor de proprietari, producători și beneficiari direcți a tot ceea ce se realizează în societatea noastră. O preocupare de prim ordin trebuie să o constituie realizarea în cele mai bune condițiuni a producției de export, dezvoltarea activității de comerț exterior și cooperare economică internațională, a colaborării în C.A.E.R. pe baza Programului complex al progresului tehnico-științific, pînă în anul 2000, sporirea participării României la schimbul mondial de valori.

Dispunem de tot ce este necesar pentru înfăptuirea în bune condițiuni a tuturor obiectivelor și prevederilor înscrise în planul de dezvoltare economică și socială a țării pe 1987. Să luăm toate măsurile pentru a asigura, chiar din primele zile, îndeplinirea exemplară a tuturor acestor prevederi! Să ne angajăm în modul cel mai hotărît în lupta pentru ridicarea la un nivel superior de calitate și eficiență a întregii activități din industrie, agricultură, din întreaga economie! Să desfășurăm larg noua revoluție tehnico-științifică, noua revoluție agrară, noua revoluție de dezvoltare a societății noastre socialiste! Să facem astfel încît anul 1987 să marcheze, prin realizările ce le vom obține în toate domeniile vieții economice și sociale, o etapă importantă pe calea înfăptuirii obiectivelor stabilite de Congresul al XIII-lea al partidului privind trecerea României la un stadiu superior de dezvoltare – cel de țară socialistă mediu dezvoltată –, realizarea unei noi calități a muncii și vieții întregului nostru popor!

DRAGI TOVARĂȘI ȘI PRIETENI,

În anul 1986, situația internațională s-a menținut deosebit de gravă și complexă. A continuat cursa înarmărilor, inclusiv a înarmărilor nucleare, s-au menținut și chiar s-au amplificat o serie de conflicte și focare de tensiune din diferite regiuni ale lumii, au avut loc noi manifestări, ale politicii de forță, de amestec în treburile interne ale altor state. Încălcîndu-se interesele de pace și securitate ale popoarelor în Europa și în alte părți ale lumii s-au amplasat noi rachete nucleare și arme de distrugere în masă, au continuat experiențele nucleare și acțiunile de extindere a cursei înarmărilor în spațiul cosmic. Norii amenințători ai unui război nuclear pustiitor continuă să plutească la orizonturile planetei noastre.

În fața acestor grave primejdii la adresa vieții și civilizației întregii omeniri, s-a intensificat lupta forțelor înaintate, progresiste de pretutindeni, a tuturor popoarelor, a opiniei publice mondiale, pentru oprirea cursului periculos al evenimentelor spre încordare și război, pentru afirmarea fermă a politicii de pace, de colaborare, de apărare a dreptului suprem al oamenilor, al națiunilor – la viață, la pace, la existență liberă și demnă.

Evenimentele anului 1986 au demonstrat, încă o dată, cu putere, că problema fundamentală a epocii noastre o constituie oprirea cursei înarmărilor, trecerea la dezarmare, în primul rînd la dezarmarea nucleară, apărarea păcii și vieții popoarelor. Este mai necesar ca oricînd ca popoarele lumii să-și unească eforturile, să conlucreze cît mai strîns pentru a determina să se treacă în mod real la soluționarea problemelor dezarmării, îndeosebi nucleare. România a salutat și sprijină propunerile Uniunii Sovietice privind lichidarea, în mai multe etape, pînă în anul 2000, a tuturor armelor nucleare și consideră că trebuie depuse în continuare toate eforturile pentru ca, pornindu-se de la concluziile întîlnirii sovieto-americane la nivel înalt din Islanda, să se ajungă, într-un timp cît mai scurt, la înțelegeri corespunzătoare care să deschidă calea lichidării armelor nucleare și a reducerii substanțiale a armelor convenționale.

Trebuie făcut totul pentru ca anul 1987 să fie un an în care să se treacă hotărît de la declarații, la fapte concrete de dezarmare. România apreciază că este posibil ca, în 1987, să se ajungă la un acord în problema rachetelor cu rază medie de acțiune în Europa.

În mod deosebit considerăm că trebuie intensificată activitatea pentru încetarea experiențelor nucleare – ca un prim pas pe calea dezarmării, a eliminării pericolului nuclear.

Prin votul său unanim, exprimat în cadrul referendumului național de la 23 noiembrie, poporul nostru a demonstrat că este hotărît să lupte pentru dezarmare, pentru pace, România fiind prima țară din cadrul celor două blocuri militare care a trecut efectiv la reducerea cu 5 la sută a efectivelor, armamentelor și cheltuielilor militare. Avem satisfacția că această inițiativă a poporului român a găsit un puternic ecou pe plan internațional – și ne exprimăm convingerea că ea va constitui un îndemn și pentru alte state de a trece la măsuri reale de dezarmare.

În viața internațională sînt multe probleme complicate și grele, care trebuie soluționate cu participarea activă a tuturor statelor, fără deosebire de mărime sau orînduire socială. Trebuie făcut totul pentru excluderea forței și amenințării cu forța din relațiile internaționale și rezolvarea tuturor problemelor litigioase dintre state numai și numai pe calea pașnică, a tratativelor. De asemenea, se impune să fie intensificate eforturile și acțiunile îndreptate în direcția lichidării subdezvoltării și instaurării noii ordini economice mondiale.

Este necesar să crească și mai mult rolul Organizației Națiunilor Unite, al altor organisme internaționale în soluționarea democratică, în spiritul păcii și colaborării, a marilor probleme ce confruntă lumea contemporană.

În ce a privește, România este hotărîtă să întărească continuu conlucrarea cu toate țările socialiste, cu toate țările în curs de dezvoltare și nealiniate, precum și cu statele capitaliste dezvoltate, în spiritul principiilor coexistenței pașnice. Situăm ferm – ca și pînă acum – la baza tuturor relațiilor noastre cu celelalte state, principiile deplinei egalități în drepturi, respectului independenței și suveranității naționale, neamestecului în treburile interne și avantajului reciproc. În spiritul și pe baza acestor principii, vom conlucra larg cu toate popoarele și țările lumii, cu forțele iubitoare de pace de pretutindeni, pentru afirmarea fermă a politicii de dezarmare, de colaborare și securitate internațională, pentru o lume fără arme și fără războaie, a păcii și înțelegerii între toate națiunile planetei.

DRAGI TOVARĂȘI ȘI PRIETENI,
CETĂȚENI AI REPUBLICII SOCIALISTE ROMANIA,

Fie ca anul 1987 să reprezinte pentru poporul nostru un an de noi și tot mai bogate realizări, de mari victorii în înfăptuirea hotărîrilor Congresului al XIII-lea, a măreților obiective ale edificării socialismului și comunismului pe pămîntul României!

Fie ca anul 1987 să aducă tuturor popoarelor lumii împlinirea năzuințelor și aspirațiilor lor legitime de a trăi și munci într-un climat de înțelegere și largă colaborare internațională, deplină securitate și pace!

Cu prilejul Anului Nou vă urez, din toată inima, dragi compatrioți, succese și realizări tot mai bogate pe calea progresului și înfloririi patriei noastre socialiste, libere, independente și suverane! Vă urez, tuturor, satisfacții depline în muncă și viață, multă sănătate și fericire!

LA MULȚI ANI!

„FOCUL NESTINS" AL MUNCII PENTRU ȚARĂ

Mobilizați plenar de vibrantul Mesaj de Anul Nou adresat întregii noastre națiuni de secretarul general al partidului, președintele Republicii, tovarășul Nicolae Ceaușescu, colectivele de oameni ai muncii din unitățile industriale cu activitate neîntreruptă raportează obținerea, încă din primele zile ale lui 1987, succese importante în îndeplinirea sarcinilor de plan.

ÎN PRIMELE RÎNDURI, TINERII

● **BUCUREȘTI:** Și oamenii muncii, tinerii din secțiile cu foc continuu ale Întreprinderii de Mașini Grele din București s-au aflat la datorie, la orele de la confluența anilor. În clipele care marcau hotarul dintre cei doi ani, oțelarii, formatorii și forjorii ori tratamentiștii de aici s-au adunat grupuri-grupuri în fața cuptoarelor și a celorlalte instalații și utilaje și, conform tradiției, și-au strîns sărbătorește mîinile, gîndindu-se cu optimism la anul care vine, an mai rodnic și mai bogat în împliniri. Ceremonia a durat doar cîteva minute, căci aici timpul este extrem de prețios. De-abia au reușit să-și ureze tradiționalul „La mulți ani!" că oțelarii din echipa lui Daniel Gălățeanu au și trecut la evacuarea primei șarje a anului 1987, elaborată în avans față de grafic și cu o greutate superioară celei planificate. Preluînd ștafeta, celelalte formații de oțelari au reușit să elaboreze în primele două zile ale anului, în condiții de eficiență sporită și la înalți parametri calitativi peste 300 tone oțel înalt aliat, de cea mai bună calitate. Tinerii oțelari au cîștigat la fiecare șarjă minute prețioase arătînd prin fapte că sînt ferm hotărîți ca în acest an, urmînd îndemnurile mobilizatoare cuprinse în Mesajul adresat întregii noastre națiuni cu prilejul Anului Nou de secretarul general al partidului, tovarășul Nicolae Ceaușescu, să facă totul pentru a asigura în permanență o funcționare optimă a cuptoarelor, a celorlalte utilaje și agregate, pentru a elabora noi oțeluri, de calitate superioară, pentru a produce mai mult și mai bine. După cum aveam să aflăm de la frezorul Dorel Burlacu, secretarul comitetului U.T.C. pe întreprindere, și în celelalte secții cu foc continuu s-a dovedit că noul an de producție are semne bune. Astfel, în primele două zile ale anului s-a turnat o cantitate importantă de ansamble și subansamble ale turbinei de 700 MW, s-au forjat produse de mare complexitate cum sînt cilindrii și rolele de laminor, ori prăjinele de foraj atît de solicitate de petroliști. O pondere însemnată în producția acestor zile de debut de an au produsele destinate exportului — indicator ce cunoaște o creștere apreciabilă la nivelul acestui al doilea an al cincinalului opt. **(Emil Stanciu).**

CHIMIȘTII, LA NIVELUL MAXIM AL POSIBILITĂȚILOR

● **ARAD:** Ca de fiecare dată, noaptea dintre cei doi ani, precum și primele două zile ce au urmat nopții de revelion, i-au găsit pe oamenii muncii din cetatea chimiei arădene în haine de lucru, în fața pupitrelor de comandă, în mijlocul complexelor utilaje și instalații, specifice industriei chimice, pentru a da ogoarelor patriei mii de tone de îngrășăminte. În acest context — de efort general, de deplină responsabilitate și angajare muncitorească, stimulate de chemările și îndemnurile adresate întregului popor de către tovarășul Nicolae Ceaușescu, secretarul general al partidului, președintele Republicii, în Mesajul de Anul Nou — s-a remarcat tînărul colectiv al Fabricii de uree, fabrică fruntașă pe platformă în anul recent încheiat. Din pleiada de tineri entuziaști de aici notăm pe Florin Pantea, Ionel Balaban, Costică Marian și Balogh Ladislau, operatori la tabloul de comandă, Ionel Costin, Gheorghe Coloja, Grigore Ujică și Ion Lungu, operatori chimiști, Mircea Cherechean și Mircea Petrușe, electricieni, Dan Roman și Tiberiu Niculescu, amecști. Primele fapte de muncă ale tînărului colectiv au avut o rezonanță mobilizatoare pentru întregul combinat, cristalizîndu-se hotărîrea de a se munci mai bine, mai spornic, la nivelul maxim al posibilităților, pentru înfăptuirea hotărîrilor adoptate de cel de-al XIII-lea Congres al partidului. **(Gh. Crișan).**

SEMNELE BUNE ALE NOULUI AN

● **REȘIȚA:** Semne bune are anul 1987 și pentru harnicul și puternicul colectiv al Combinatului Siderurgic din Reșița. La secția aglomerare, unde l-am întîlnit pe oamenii muncii conduși de inginerii Ion Calomfirescu și Emeric Csifra, la furnale unde activitatea a fost coordonată de furnalistul șef Pavel Bojincă și maistrul principal Ladislau Kapornay, la laminoare și oțelării, focul continuu al muncii din noaptea de revelion și din primele zile ale noului an a ars cu intensitate maximă, determinînd obținerea unor importante depășiri ale sarcinilor de plan, zilnic cantitățile livrate suplimentar cumulînd peste 100 de tone de aglomerat, 100 tone de fontă, 75 tone de laminate mijlocii și 50 de tone de laminate ușoare. Acționînd în trei schimburi complete, mobilizîndu-se exemplar, și oțelarii au repurtat succese pe măsura obiectivelor acestui an decisiv pentru actualul cincinal, consemnînd sporuri de peste 100 tone de oțel pe zi, produse de calitate superioară, cu consumuri energetice și materiale reduse, la rea-

(Continuare în pag. a III-a)

Am întîmpinat noul an cu deplina bucurie de a fi tineri într-o țară a muncii împlinite, neclintiți în speranțele noastre într-un viitor luminos, de liniște și pace

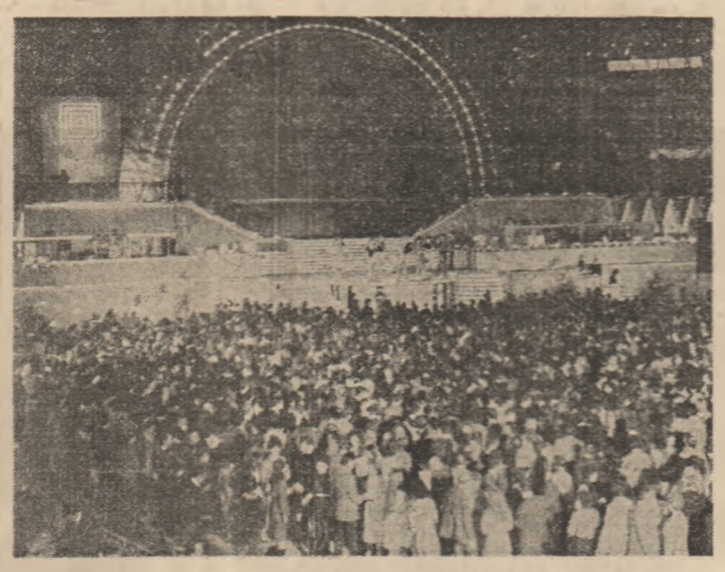

Fotografiile GHEORGHE CUCU

Revelionul tineretului '87

La mulți ani să-i urăm țării, Cu gînd bun în zori de an!

PAGINA A 2-A

RELATĂRILE REPORTERILOR NOȘTRI DIN CENTRE ALE TINEREȚII MUNCITOREȘTI ȘI UNIVERSITARE, UNDE REVELIONUL '87 S-A CONSTITUIT ÎNTR-O ALEASĂ SĂRBĂTOARE, DÎND EXPRESIE BUCURIEI TINERILOR DE A TRĂI ȘI FĂURI UN TIMP AL MARILOR ÎMPLINIRI ȘI PERSPECTIVE

ÎN PAGINA A III-A

REVELIONUL TINERETULUI '87

La mulți ani să-i urăm țării, Cu gînd bun în zori de an!

O noapte de neuitat sub cupola cu feerii

Unii l-au asemuit cu o navă cosmică. Alții, mai dedați cu cele cotidiene, au spus că este un uriaș agregat ce merge o noapte întreagă cu toate motoarele din plin. O a treia categorie de oameni tineri obișnuiți cu procedeele poetice l-au numit un prea-frumos poem de tinerețe ce este scris în fiece an cu neostoită sete de a fi tinăr. Și poate că tocmai asta vrea să ne demonstreze acest oaspete inegalabil care este Revelionul tineretului din Pavilionul central al Complexului expozițional din Piața Scînteii — bucuria nemărginită de a fi tinăr, tinăr alături de ceilalți, tinăr în destinul tinăr al celorlalți.

A devenit tradiție, minunată tradiție ca în fiecare an, în noaptea cît doi ani a revelionului, tinerii Capitalei să-și dea întîlnire sub cupola cu feerii. Este un fapt de viață plin de semnificații. Este, am putea spune, o strălucitoare epopee de tinerețe pe care cu sufletul în sărbătoare o trăiești la cumpăna dintre ani, spre care vii cu toată lumina și încrederea. Este, deci, foarte posibil să asemănăm acest revelion, cel mai mare din țară și, se spune, unul dintre cele mai încăpătoare și mai generoase din lume, cu o poveste trăită (și nu depănată) la voltajul înalt al miilor de inimi reunite sub cupolă. Secundă cu secundă, minut cu minut, ceas de ceas...

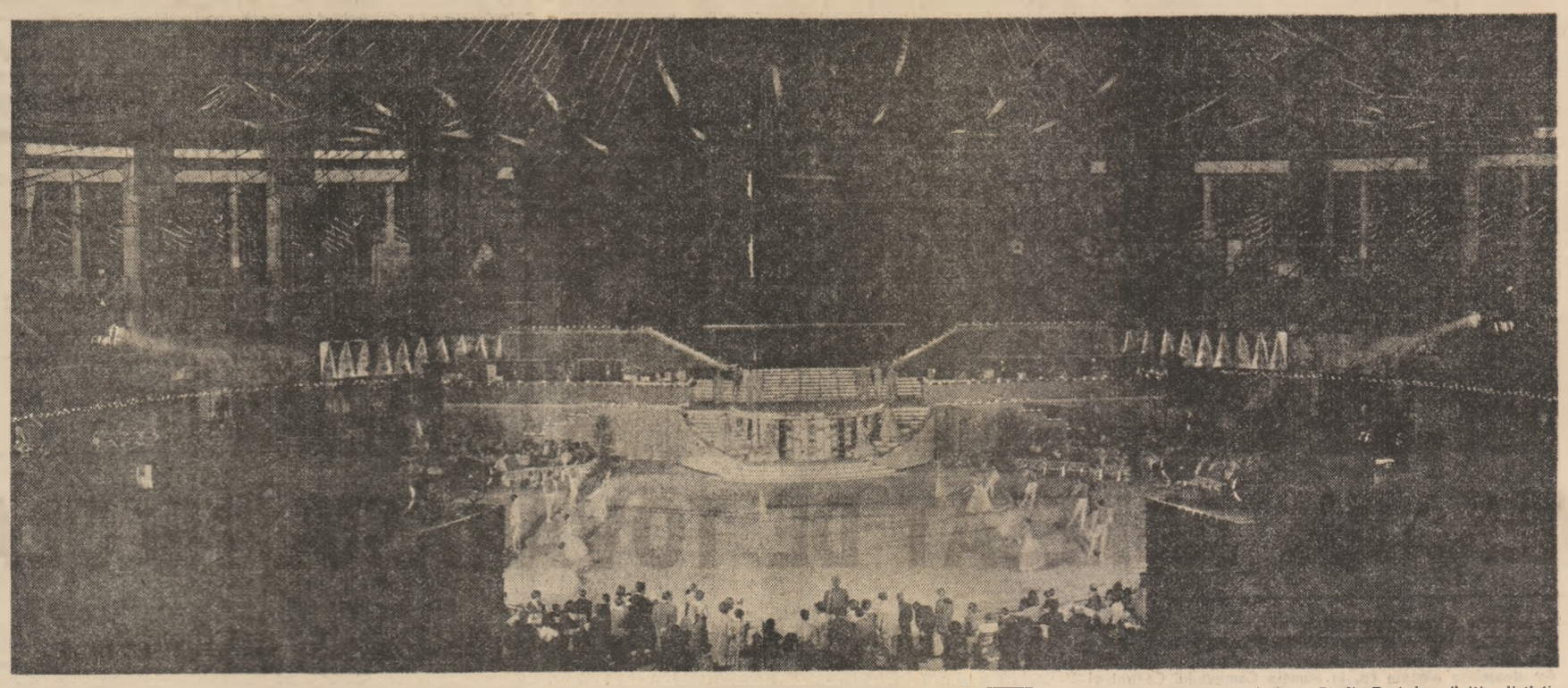

Ora 20,45

„Am venit cu dorința de a petrece o noapte de neuitat la focul cel mare al bucuriei tuturor tinerilor iubitori de pace pe pămînt. Sănătate, bucurie și spor în toate. Și noroc în dragoste". (Ion Tătulică, Depoul de locomotive București).

„Vreau ca astă-seară să împart fericire la toată lumea, să fiu veselă, să mă poarte visul cel frumos și curat pe care-l doresc tinerilor buni și harnici din această primitoare sală" (Valeria Puiu, elevă, Liceul de metrologie).

„Tuturor colegilor mei de generație ce-aș putea să le doresc dacă nu fericire, sănătate, noroc în viață, flori și mulțumiri în viața de familie. Cu atîtea gînduri m-am însoțit în aceste ore ce bat: parcă numai și numai pentru tinerețe". (Jean Corohai, Întreprinderea Autobuzul).

„Îmbrățișări, o stringere de mînă, sînt alături de tine, prietene, la mulți ani, la mai mulți ani! Mereu, mereu să fie cu noi gîndul bun, cugetul curat, privirea limpede, iar tinerețea, această pasăre, să nu plece de la noi nicicînd". (Marinică Bunea, student I.P.B.).

...Așadar, Revelionul tineretului 1987 a început! Că e navă cosmică sau cine mai știe ce agregat, că e poveste și feerie, că e tinerețe la modul superlativ, că e din fiecare cîte ceva puțin mai contează de aici înainte pentru că sîntem deja protagoniștii săi. Este ridicat marele pavoaz al sărbătorii.

Bine ați venit la Revelionul tineretului!

Petrecem în fel cu tarafuare. E frumos cît pentru o mie de experiențe de vis și imaginație. Peste exuberanță bate aripa de emoție. Pas la un costum inconfundabil [illegible] va fi pe tot parcursul revelionului), acorul Bogdan Stanoevici, de la Teatrul Giulești, și compania adică colaboratorii săi Doina Nicu și Adrian Vilcu — cei care îi vor da o mînă de ajutor în prezentare, calcă ferm pe scena pe care o vom avea sub ochi multe, multe ore. Deschiderea festivă, entuziastă și sinceră a Revelionului 1987. Răsună acordurile Imnului tinerilor Capitalei. Prezentat, sumarul Revelionului trezește cascade de entuziasm și bineînțeles comentarii, vesele cît încape. Se vede că deja sîntem „de-ai casei", că ne-am făcut oameni de-ai locului. Îi este dat Mirabelei Dauer să tragă primele „tunuri" muzicale. Ne cîntă și ne încîntă cu cîntece despre soare, despre pace, despre tinerețe, firește. Pe ecranul video, Mirabela apare în tonuri albastre și violete. În spatele ei, pe ecranul ce înseamnă și fundalul scenei sînt proiectate aventurile Scufiței Roșii. Ce ne dorește Mirabela? „La mulți ani și soare! Și zăpadă la munte!". „Și la cîmpie, nu!". „Ba da, ba da! Dar eu vreau la munte". Îi promitem că vom interveni pentru ca ea și noi să avem zăpadă din belșug. Mirabela pleacă, vine Albă ca Zăpada. Și vine și Al. Arșinel care este într-o vervă umoristică de o mie de puncte. Și are un tras... Un interviu face, deci, cum nu se poate mai bine. Prin urmare: „Dintotdeauna mi-a plăcut să fiu cu tineri. Am și eu doi băieți, mari de-acuma, unul în clasa a XI-a, altul în clasa a VIII-a. Iubesc tinerețea și vreau să rămîn cît mai mult în preajma ei. Anul trecut am intrat pe scena revelionului la ora 1. M-am urcat în mașină și-am accelerat spre munte. Pe drum m-au oprit doi certificați..." Și trece și primul episod al galei umorului. O primă constatare — mașinăria revelionului, cu toată surubăraia ei artistică, afectivă, multicolură merge de minune. Pînă la ora 23 „probăm" cele mai noi modele vestimentare. Pe ritmuri de tobe electronice se derulează „Parada modei". Cu idei pentru toate anotimpurile. E limpede, imaginația face furori și aici. Am senzația că primul episod al galei umorului nu s-a încheiat. Dar moda e modă... Adjudecat!

Poftiți cu toții la joc!

Pe la zece fără zece pluteșe în sală un cîntec de dragoste. Sutele, miile de îndrăgostiți sînt în chiar aceste clipe că lumea întreagă e a lor. Parada modei nu se lasă. Nici noi care luăm, cu tot interesul, cunoștință de argumentele culinare ale revelionului. Și tragem o ochire plină de înțelegere spre frapiere. A, da, ne e sete. Zis și făcut. Trecem la treabă. Chiar și îndrăgostiții revin la farfuria lor. Ceva scînteiază-n pahare. La mulți ani! La mulți ani! Nici nu trebuie prea multe explicații. Este difuzată „Artificia", revista revelionului, editată de Comitetul municipal București al U.T.C. V-am spus eu că gala umorului nu s-a încheiat. La o primă ochire, „Artificia" ne zice că „Cine nu fereste pirtia, cade singur în ea", ne învață „Cum să n-o dăm în bară", ne invită la „Dame-n vals cu oameni de zăpadă", ne amintește că „De ce ți-e sete, nu scapă", ne dă „Instrucțiuni de confectionare și folosire a sarmalei". După „Artificia" vine „Istoria dansului modern", moment plăcut, nu ascundem, și pentru faptul că prezintă atîtea fete frumoase. Și pentru că ne îndeamnă la... dans. Pînă la ora asta nici un temerar n-a îndrăznit să pășească pe ring. Cine sparge gheața? Horațiu Mălăele? El ne propune să ridem. Cu el, desigur. De pe ecranul televizorului îl concurează Corina Chiriac. Bine că nu știe. De undeva de pe o platformă, Nicolae Chiriac, de serviciu la proiectorul de urmărire, îl ocrotește cu o lumină intensă. Nicolae Chiriac, luministul, e la primul revelion aici și mărturisește că îi place, că e frumos, că vrea să vină și la anul și la mulți ani. Astfel de sentimente i s-au întîmplat, cu cinci ani în urmă, și inginerului Vlad Ardelean care de atunci nu a pierdut nici un revelion din Pavilionul expozițional. El este mai-marele peste „sound"-ul Revelionului. Sună? Sună! Bine? Bine! Ne înțelegem de milioane. Mai ales că el are și căștile pe urechi. Bineînțeles că acest revelion e „cel mai frumos". Pe ecran bintuie Albă ca Zăpada și cei șapte pitici. Se mai întîmplă. Dăm cep dansului! Ceea ce așteptam de mult. Tot muzica populară ne-a săltat de pe scaune. Zeci de minute de ritmuri mai mult sau mai puțin moderne n-au reușit și iată că acum, după numai un cîntec al Stefaniei Rareș, lăsăm mese-ncărcate și intrăm în joc. Joc popular. Îl așteptam. Gheorghe Turda ne „zice" cu foc cîteva cîntece ardelenești. Ringul e foarte bun. Mulțumim, tovarăși tîmplari!

Reîntîlnire cu brigadierii

Au participat la sărbătoarea revelionului din Pavilionul central tineri din toate unitățile Capitalei și din satele și comunele din împrejurimi. Printre ei s-au aflat și tineri de pe Șantierul național al tineretului de la Amenajarea Complexă a rîului Dîmbovița. Amelian Filat, vechi brigadier, comandantul șantierului, a venit cu brigadieri fruntași și cu tineri din conducerea șantierului. Sînt cu familiile, și sînt puși la haine de sărbătoare cum rar îi poți vedea. Au venit la acest revelion fără egal ca amploare șeful de brigadă Aurel Mihuț, maistrul constructor Gheorghe Ciupitu, subinginerul Lixandru Aurelian, inginerul Ion Oprea. „Am venit aici cu satisfacția muncii împlinite, ne spune Amelian Filat. 1986 a fost un an de referință pentru brigadierii șantierului nostru. Ne putem mîndri cu frumoase realizări. Pentru 1987 avem sarcini mari de îndeplinit. Nu încape îndoială că le vom depăși, în tradiția dintotdeauna a brigadierilor. Urez sănătate, pace și mari succese în muncă tuturor colegilor noștri!"

O bună parte a nivelului I al pavilionului este ocupat de tinerii din sectorul I. Peste 700 de tineri de la binecunoscute întreprinderi din această zonă a Capitalei au venit să întîmpine noul an aici, sub luminile, sub scinteierile sărbătorii în colectiv. Au venit cu familiile, cu prietenii, tineri cunoscuți în sector, tineri cu care sectorul se mindrește. În fruntea lor se află Mircea Burtea, primul secretar al Comitetului U.T.C. al sectorului I. Printre ei: Ion Băsălău de la I.M.M.R. „Grivița Roșie", Ion Diniță de la I.R.A. Grivița, Dumitru Dobrin de la I.U.C. „Grivița Roșie", Eugen Rusu de la Tehnometal, Marius Popescu de la Institutul de geologie și geodezie. De-a lungul atît de bogatelor ore i-am întîlnit, cel mai adesea, pe ringul de dans.

O fierbinte, tinerească urare

Este ora 23 și 10 minute. O clipă numai în marea încăpere se lasă liniștea. Din puternicele difuzoare răsună Imnul tinerilor Capitalei. „Ne angajăm să facem Capitala / Cel mai modern oraș al vremii noi / Cum l-a gîndit un arhitect de geniu / Eroul patriei între eroi". Versurile au fost scrise de poetul Lucian Avramescu, muzica de Gheorghe Gheorghiu. Pe ecran se succed secvențe dinamice ce ilustrează angajarea deplină a tinerilor Capitalei, dăruirea, pasiunea și eroismul lor în munca pentru țară. Momentul special al programului acestui Revelion a început cu un generic elocvent: „Venim cu-ntreaga tinerețe". Au urmat inspirate secvențe coregrafice și muzicale reunite sub titlurile „Muncim — Învățăm — Construim" și „Cîntec nou în țara mea". Ansamblul „Rapsodia Română" și soliștii Gheorghe Turda, Aneta Stan, Elena Merișoreanu, Ștefania Rareș, celelalte forțe artistice ale muzicii populare de la Ansamblul artistic al U.T.C. pregătesc, prin cîntec popular, venirea „Plugușorului". Cota afectivă a Revelionului crește. Grupuri de urători iau în stăpînire ringul de dans și dau expresie obiceiului nostru din străbuni. Printre „plugari" se află copiii de la Școala generală nr. 1 din Buftea și membrii grupului de teatru „Eveniment" al Ansamblului artistic al U.T.C.

Un film special, color, de 35 mm, înfățișează aspecte din activitatea tovarășului Nicolae Ceaușescu, secretarul general al partidului nostru, a tovarășei Elena Ceaușescu. Sînt aspecte ce ilustrează, elocvent, dialogul cu tînăra generație a patriei, voința fermă a tuturor tinerilor de a traduce în viață, neabătut, Programul partidului, istoricele hotărîri ale Congresului al XIII-lea al partidului, părintești îndemnuri și indicații date tinerilor de tovarășul Nicolae Ceaușescu, secretarul general al partidului. „Iubit conducător, vă raportăm / Că angajamentul luat îl respectăm: / Vom face Capitala în curînd / Simbolul viu al unui timp de-avînt".

După „Plugușor", Gheorghe Gheorghiu, susținut muzical de Studio B și de ceilalți soliști tineri de muzică ușoară prezenți pe scena Revelionului tineretului '87 cîntă piesa, în primă audiție, „La mulți ani să-i urăm țării". Este o fierbinte urare dedicată patriei strălucitoare de azi și de mîine, conducătorului ei iubit, unui viitor de pace și muncă rodnică.

CIFRE ȘI PROTAGONIȘTI

Așadar ne-am bucurat din plin. A fost sărbătoare, și, în străvechea noastră tradiție, ne-am cinstit sărbătoarea cu aceeași bucurie a vieții cu care muncim, gîndim, visăm. Știm, tot ce avem, tot ce constituie subiectul mîndriei noastre a fost făcut prin muncă. Prin munca noastră. Nici cu acest revelion, cu această super-serbare și întîlnire de tinerețe ce constituie un omagiu pentru munca de peste an nu s-a întîmplat altfel. Zile și săptămîni în șir, zeci și sute de oameni au făcut generoasă risipă de entuziasm, pasiune, energie. Să luăm, deci, cunoștință de cîteva dintre datele acestei munci:

● PROIECTELE au fost lucrate încă de la 1 octombrie și au însemnat aproape 100 de planșe. La 1 noiembrie a avut loc prima ședință de comandament. ● De la începutul lui decembrie s-a trecut la amenajări. Au participat peste 5 000 de tineri la acțiunile de muncă patriotică și circa 2 000 de oameni ai muncii. ● Și-au adus contribuția aproape 50 de întreprinderi. ● Pentru decorare, pentru crearea ambianței au fost folosiți 1 000 brazi, 4 tone cetină, 350 globuri colorate, peste 10 mii metri benzi aluminiu, 150 pachete confeti, cîteva mii de metri pătrați de pînză, 600 motive decorative, 450 ghivece cu flori. ● Ringul de dans a putut primi circa 2 mii dansatori pe repriză. ● Au fost instalate 100 televizoare color, 60 alb-negru, un super-video, 12 instalații de jocuri mecanice. ● S-au lansat 80 de salve de artificii. ● Au fost întinse aproape 1 400 de mese și au fost folosite 15 mii de pahare, 10 mii de furculițe, 10 mii de cuțite, 20 de mii de farfurii. ● Legăturile între elementele decorative au fost făcute cu 40 de mii de șuruburi. ● Prin tombolă au fost puse „la bătaie" 1 casetofon, 2 televizoare, 10 ceasuri electronice, 2 biciclete, 5 aparate radio, genți de voiaj, alte articole de agrement.

● PROGRAMUL ARTISTIC a durat 9 ore și a pus în „mișcare" aproape 600 de artiști profesioniști și amatori. ● Au funcționat 4 compartimente de lumini și au fost aprinse 5 600 becuri colorate. ● Alimentele au fost păstrate în 14 depozite. ● Au fost deschise pe tot timpul nopții 4 chioșcuri cu dulciuri și preparate culinare reci, două standuri de carte, o toneță cu efecte poștale, felicitări, măști. ● Revelionul tineretului '87 a fost luminat de 30 de mii de becuri. ● Au „plutit" peste 4 mii de steluțe ● Au asigurat buna servire pe tot timpul nopții 1 200 de oameni, personal de la toate I.A.P.L.-urile Capitalei. ● La ora zero au făcut explozie circa 1 300 sticle de șampanie. ● Membrii colectivului administrativ-gospodăresc ai acestui revelion au fost: Gheorghe Nicolae — coordonator, Ștefan Popescu, Dumitru Oțeleanu, Mariana Popescu, Constantin Petrescu, Nicolae Sălăgean, Lucian Bunea, Paul Meșoane, Petrisor Diaconescu, Victor Dumitru, Nicolae Ghiță, Dan Antonescu, Alexandru Minea, Alexandru Dinu.

● DINTRE FILMELE PREZENTATE: Scufița Roșie, Puf-Puf, Școala șoricelor, Tragedia pisicilor, Gustarea de la miezul nopții, Veverița singuratică, Cîrcul lui Mickey, Charlotte la bancă, Moș Tăgîrță, Stan și Bran în ghearele geloziei, Bătalia cu zăpadă, Lupul și mielul, Cine se scoală de dimineață, Cocorul satului, Meșteri cojocari, Hora și culorile florilor etc.

● DINTRE PROTAGONIȘTII PROGRAMULUI ARTISTIC: Mirabela Dauer, Dan Spătaru, Marina Scupra, Gheorghe Gheorghiu, Mircea Vintilă, Angela Ciochină, Alexandru Arșinel, Ștefania Rareș, Ionela Prodan, Aneta Stan, Maria Dragomiroiu, Horațiu Mălăele, Dida Drăgan, Gil Dobrică, Ioana Cristea, Vasile Murariu, Mioara Velicu, Ion Bogza, Dan Creimerman; grupul de dans modern „Izvor", grupul de teatru „Eveniment", cît și alte formații ale Ansamblului artistic al U.T.C., artiști de la Rapsodia română, Operetă, grupul de balerini de la Liceul de artă „George Enescu", formațiile vocal-instrumentale „Compact" și „Kripton", Ansamblul de balet al Operei Române.

A prezentat actorul Bogdan Stanoevici. Ilustrația muzicală — Ileana Popovici. Scenariul și regia au fost realizate de Mihai Tatulici.

Au petrecut o noapte feerică — 5 000 de tineri!

Incandescența supremelor sentimente

Momentul cu cea mai înaltă încărcătură de sentimente, momentul de inimă și conștiință al mirifice nopți dintre ani începe atunci cînd toate aparatele de radio și televiziune aflate în incintă sînt conectate la studiourile Radioteleviziunii. Întreaga suflare aflată sub sărbătoreasca și înflorita cupolă se reunește, în gînd și bătaie de inimă, pentru a asculta Mesajul de Anul Nou al tovarășului Nicolae Ceaușescu, secretarul general al partidului, președintele Republicii Socialiste România. Este un moment cu totul deosebit. Întrezărim luminoase, noi și luminoase spații de împlinire, de creație și faptă. Emoționați, la ora zero, la cumpăna dintre ani, închinăm pentru bine și pace, pentru fericire, pentru tot ce poate însemna tinerețea cu zborul ei înalt. Ne îmbrățișăm, toastăm pentru tot ce-i bine și frumos. Minunate orologii se rotesc ca pentru o mereu aducere aminte. În sărbătoare, mii de inimi bat la unison.

Spre dimineți cu ferestre deschise

Revelionul curge. Și sub forma spumoasei șampanii. Noul an ne găsește, deci, mai uniți și mai tari sufletește ca oricînd. Luminile sălii pîlpîie ca pentru salut. Afară cerul se umple cu artificii. De-acum și pînă în zori scena și ringul nu vor mai cunoaște răgaz. Intră în funcțiune și videodiscoteca. Pe ecran începe animația. Eroi îndrăgiți din filmele de animație ne dau cu tifla. Marina Scupra este urmată în scenă de Tom și Jerry. Formația „Compact" de Mickey Mouse. Grupul de dans modern „Izvor" dă noi teme pentru dans celor care încă n-au reușit să învețe niscai coregrafie. Ansambluri artistice și participanți la revelion se amestecă într-o totală frenezie pe care numai muzica și dansul o pot da. Sîntem de tot în 1987, iar pe ring e o desime de dansatori ca-n după-amiezele cu spectacole cinematografice bune pe bulevard. Dan Spătaru cîntă ca pentru o adevărată rupere de nori și reușește. Succesul l-a găsit încă din prima oră a noului an. Dida, Dida Drăgan, nu se lasă mai prejos. E drept, din spate, de pe ecran, caută s-o ajute Stan și Bran. De la o masă laterală, Ileana Popovici și Mihai Tatulici, ilustrator muzical și respectiv regizorul nopții noastre de revelion privesc spre scenă mulțumiți. „Ca spectator mi-a plăcut spectacolul acestui revelion", ne declară Ileana Popovici. Mai e cazul să pun și alte întrebări? Firește că nu, mai ales că Bogdan Stanoevici citește biletele ieșite cîștigătoare la tombolă. N-a fost cazul reporterului. Este chemată în ajutor muzica populară pentru a face, din nou, din dans... joc. Pe ecran se derulează un film cu obiceiuri populare. Ionela Prodan se dovedește o inspirată cîntăreață de melodii pe ritm de sîrbă. O continuă, cu vrednicie, tarafurile de muzică populară. Este ora fructelor și a parfeurilor. Miroase a livezi de meri și portocali. Reprizele de discoteci alternează cu cele susținute de soliștii de muzică ușoară și populară și uite-așa, uite-așa pînă către dimineață am ajuns la horele și sîrbele cu care începusem cu vreo șapte-opt ore în urmă, jocurile populare care nu te lasă o clipă să-ți tragi răsuflarea și, care ne-au dat nouă forță pentru a rezista și la Perniță, că fără ea nici că se poate. Mă streacă printre dansatori și aflu că „ne-au bucurat în astă-noapte Organizarea, Decorul și Dan Spătaru (Vasile Hagiu). Totul și Marina Scupra (Ionel Andru). Muzica, în mod special (Carmen Ionescu). Faptul că am venit aici pentru prima dată (Lucica Stoia). Atmosfera de tinerețe și Voie bună (Ion Stoian). Programul. Masa și Atmosfera (Viorel Stan)".

EUGEN MIHĂESCU

Fotografiile LUCIAN TUDOSE

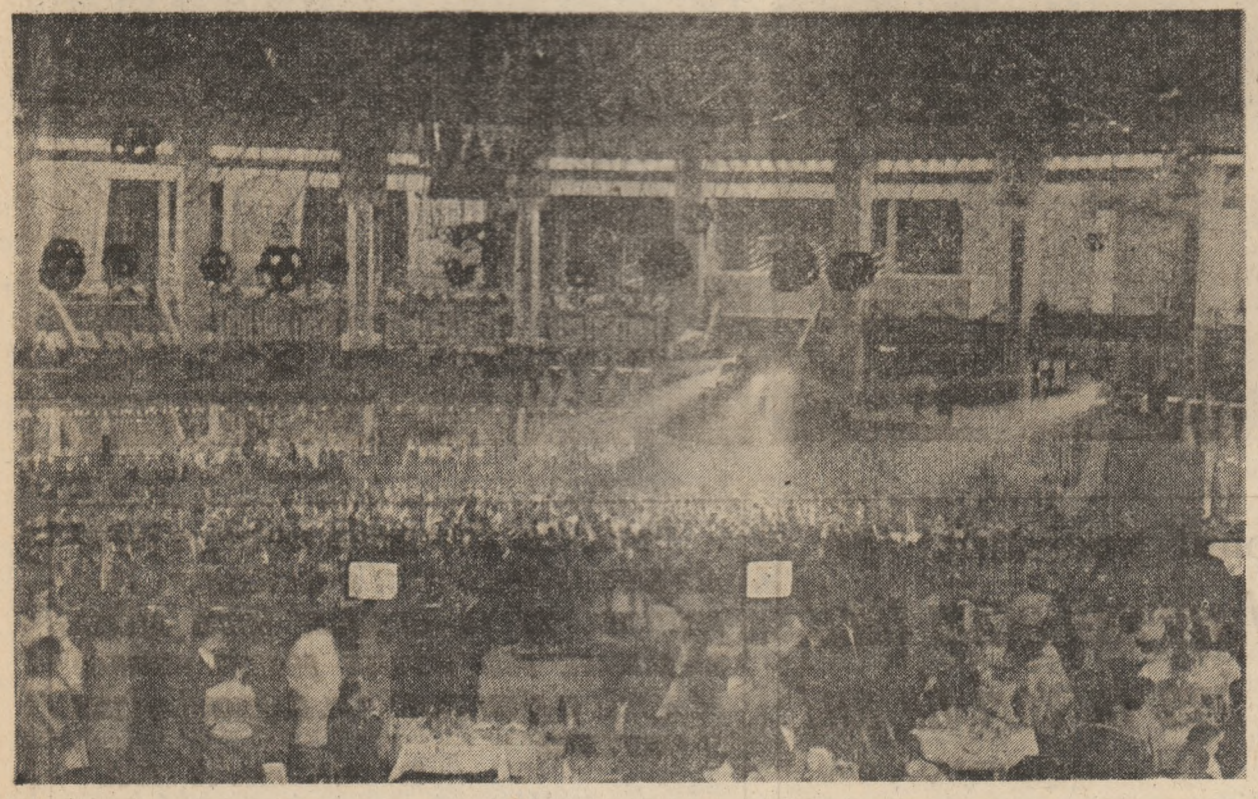

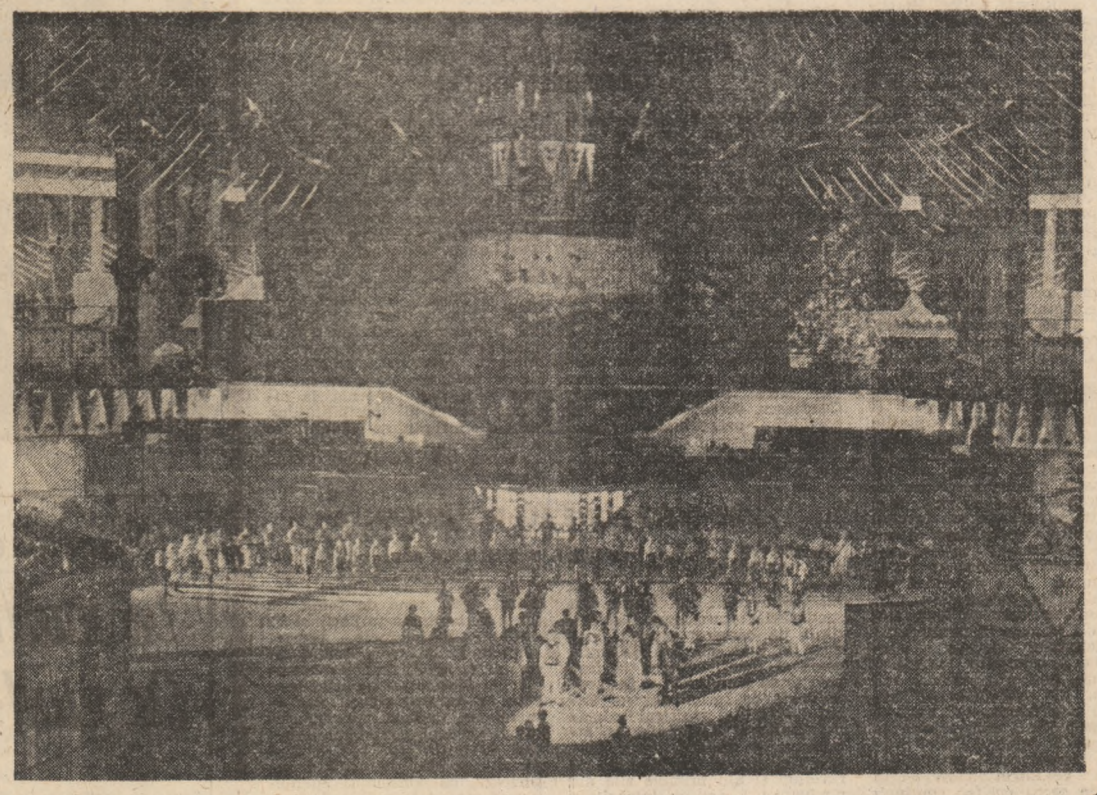

AM ÎNTÎMPINAT NOUL AN CU DEPLINA BUCURIE DE A FI TINERI ÎNTR-O ȚARĂ A MUNCII ÎMPLINITE, NECLINTITI ÎN SPERANȚELE NOASTRE ÎNTR-UN VIITOR LUMINOS, DE LINIȘTE ȘI PACE

TELEGRAME

Domnului AHMED AL MIRGHANI
Președintele Consiliului Suprem al Republicii Sudan

Cu prilejul celei de-a XXXI-a aniversări a proclamării Independenței Republicii Sudan, vă adresez calde felicitări și cele mai bune urări de sănătate și fericire personală, de progres și prosperitate pentru poporul sudanez.

Exprim convingerea că raporturile de prietenie și colaborare dintre cele două țări vor contribui la noi și noi succese în dezvoltarea în interesul celor două popoare, și cauzei păcii și înțelegerii internaționale.

NICOLAE CEAUȘESCU
Președintele Republicii Socialiste România

Tovarășului YASSER ARAFAT
Președintele Comitetului Executiv al Organizației pentru Eliberarea Palestinei

Cu prilejul Zilei revoluției palestiniene, tuturor celor deținători ai sărbătoririi poporului palestinian, în numele Organizației pentru Eliberarea Palestinei, dumneavoastră personal un cordial salut și cele mai bune urări.

Partidul Comunist Român, Republica Socialistă România, poporul român nutresc sentimente de solidaritate și profundă simpatie față de cauza justă a poporului palestinian.

Evoluția recentă demonstrează o pun în evidență necesitatea unor eforturi sărduitoare pentru promovarea dialogului, a unor noi inițiative și acțiuni politico-diplomatice în vederea soluționării pe calea tratativelor a situației din Orientul Mijlociu, respectarii pe Nicolae Ceaușescu, președintele Republicii Socialiste România, tovarășul Constantin Dăscălescu, a trimis o telegramă similară de felicitare și urări de bine, de succese în activitatea dumneavoastră, de prosperitate și progres poporului dumneavoastră.

Exprim convingerea că relațiile de prietenie și colaborare romîno-palestiniene se vor dezvolta și în viitor, în interesul celor două popoare, al cauzei păcii și colaborării în Europa și în lume.

NICOLAE CEAUȘESCU
Președintele Republicii Socialiste România

Cu prilejul Zilei naționale a Republicii Sudan, precum și a ridicării la Guvernului Republicii Socialiste România, tovarășul Constantin Dăscălescu, a trimis o telegramă similară de felicitare și urări de bine, de succese în activitatea guvernului sudanez. Radio al Mahdi, prin care îi adresează calde felicitări și cele mai bune urări de bine și succese în activitatea dumneavoastră, se exprimă convingerea că cuvintele rostite de șefii de state vor contribui la mai multă pentru coptinsa dezvoltare a relațiilor de prietenie și cooperare dintre cele două țări.

„FOCUL NESTINS" AL MUNCII PENTRU ȚARĂ

Dezvoltarea cărților și-au adus contribuția și scriitorii din rîndul cititorilor. În cadrul cenaclurilor, de la Ploiești, Brașov, Bucureștiul, Iași, Constanța, Craiova, Galați, Suceava, Timișoara, Tîrgoviște, Tîrgu Mureș, Vaslui, Vîlcea, Zalău, Ploiești

Poziția presedintelui României, Nicolae Ceausescu, privind necesitatea instaurării unei noi ordini economice internationale

Articol apărut în publicația olandeză „De Scheweningsche Courant"

Intr-un articol recent, publicația olandeză „De Scheweningsche Courant" prezintă pe larg concepția **Republicii, a **prezidentelui Nicolae Ceausescu in problemele instaurarii unei noi ordini economice internationale echitabile.

In viziunea presedintelui Nicolae Ceausescu, lichidarea subdezvoltarii — rasultat al politicii colonialiste si neocolonialiste, imperialiste, de forta si dictat — presupune in mod esential schimbari radicale in ordinea economica internationala, in diviziunea mondiala a muncii si in relatiile economice, in mecanismele economiei internationale, in cadrul juridic si institutional, cu alte cuvinte, abolirea unei noi ordini economice internationale. Problema de lichidarea subdezvoltarii constituie, deci, o problema de principiu, prioritara a epocii noastre — problema esentiala a societatii noastre — a secolului XXI, a mileniului al III-lea. Problema lichidarii