Proletari din toate țările, uniți-vă!

Scînteia tineretului

ORGAN AL COMITETULUI CENTRAL AL UNIUNII TINERETULUI COMUNIST

ANUL XLIII
SERIA II
Nr. 11 700

4 PAGINI
50 BANI

MIERCURI
14 IANUARIE
1987

Sub președinția tovarășului Nicolae Ceaușescu

ȘEDINȚA COMITETULUI POLITIC EXECUTIV AL C.C. AL P.C.R.

Sub președinția tovarășului Nicolae Ceaușescu, secretar general al Partidului Comunist Român, a avut loc, marți, 13 ianuarie, ședința Comitetului Politic Executiv al C.C. al P.C.R. La ședință au participat, ca invitați, conducătorii ministerelor economice.

Comitetul Politic Executiv a examinat **măsurile pentru realizarea planului pe luna ianuarie și pregătirea condițiilor în vederea îndeplinirii sarcinilor de plan pe întreg anul 1987.**

În cadrul ședinței, primul ministru al guvernului, viceprim-miniștri și miniștri au raportat în fața Comitetului Politic Executiv despre modul în care au fost realizate sarcinile de plan pe prima decadă a lunii ianuarie și despre măsurile pe care le-au luat în vederea îndeplinirii integrale a planului pe luna ianuarie și pe trimestrul I al acestui an. În mod deosebit, au fost analizate măsurile care s-au luat și modul în care s-a acționat pentru realizarea producției contractate la export și a exportului.

Luînd cuvîntul în legătură cu aceste probleme înscrise pe ordinea de zi, secretarul general al partidului, tovarășul Nicolae Ceaușescu, a apreciat că dispunem de tot ce este necesar pentru înfăptuirea, la un înalt nivel de calitate și eficiență, a prevederilor de plan pe primul trimestru și pe cel de-al doilea an al actualului cincinal.

Pornind de la rezultatele obținute în perioada care a trecut de la începutul anului, de la experiența bună ca și de la neajunsurile care s-au manifestat în activitatea de anul trecut, secretarul general al partidului a subliniat necesitatea de a se acționa cu toată hotărîrea și răspunderea pentru a se asigura, chiar din prima lună a anului, îndeplinirea integrală, ritmică, a sarcinilor economice prevăzute în planul pe 1987. În acest scop, s-a cerut guvernului, ministerelor, centralelor și întreprinderilor industriale, organelor și organizațiilor de partid să ia toate măsurile tehnice și organizatorice pentru rezolvarea neîntîrziată a tuturor problemelor și pentru realizarea în bune condiții a tuturor indicatorilor planului, pentru desfășurarea la un nivel superior a întregii activități din economie.

În mod deosebit, secretarul general al partidului a cerut să se ia toate măsurile pentru realizarea în cele mai bune condițiuni de calitate și la termenele prevăzute în contracte a producției de export și pentru livrarea ei la timp către beneficiarii externi. Realizarea producției de export constituie sarcina numărul unu a planului pe 1987 — și fiecare minister, fiecare centrală și întreprindere trebuie să pună pe primul plan îndeplinirea acestui obiectiv important, hotărîtor pentru progresul întregii economii naționale.

Secretarul general al partidului a cerut, de asemenea, să se acorde o atenție specială realizării prevederilor planului privind creșterea productivității muncii, reducerea consumurilor, valorificarea superioară a materiilor prime și materialelor, ridicarea eficienței întregii activități economice. În mod deosebit s-a cerut să se ia toate măsurile pentru buna gospodărire a energiei și combustibililor, pentru reducerea consumului acestora, îndeosebi în sectoarele neproductive.

Subliniind că înfăptuirea importantelor obiective prevăzute în planul unic de dezvoltare economico-socială a țării pe anul 1987 impune o schimbare radicală a stilului și metodelor de lucru, tovarășul Nicolae Ceaușescu a cerut guvernului, miniștrilor, tuturor cadrelor de conducere din economie, activiștilor cu funcții de conducere în organele și organizațiile de partid să manifeste un înalt spirit de răspundere în îndeplinirea sarcinilor ce le revin, să acționeze cu fermitate pentru buna organizare și desfășurare a producției, pentru soluționarea operativă a problemelor care apar în activitatea de realizare a planului, să asigure un climat de responsabilitate, ordine și disciplină în fiecare sector, în fiecare unitate economică.

Comitetul Politic Executiv și-a exprimat convingerea că, răspunzînd însuflețitoarelor chemări adresate de secretarul general al partidului, tovarășul Nicolae Ceaușescu, comuniștii, oamenii muncii din întreaga economie își vor intensifica eforturile și vor acționa cu hotărîre și spirit revoluționar pentru îndeplinirea, în cele mai bune condiții, a prevederilor planului de dezvoltare economică și socială pe 1987, astfel încît acest an să marcheze o etapă importantă pe calea înfăptuirii obiectivelor stabilite de Congresul al XIII-lea al partidului privind trecerea României la un stadiu superior de dezvoltare, realizarea unei noi calități a muncii și vieții întregului popor.

În continuare, Comitetul Politic Executiv a examinat **mandatul delegației române la Reuniunea general-europeană de la Viena pentru securitate și cooperare pe continent.** Delegația țării noastre a primit mandatul să promoveze activ poziția României, concepția și orientările președintelui Nicolae Ceaușescu privind necesitatea ca reuniunea de la Viena să dezbată și să adopte măsuri reale care să determine progrese efective în edificarea unui sistem trainic de securitate în Europa și, în mod deosebit, în realizarea unor înțelegeri corespunzătoare pe calea înfăptuirii dezarmării nucleare și convenționale, a întăririi încrederii și colaborării pe continent. De asemenea, delegația va acționa pentru promovarea propunerilor României privind convenirea de noi căi și mijloace care să ducă la lărgirea schimburilor comerciale, a cooperării în producție, a conlucrării în domeniile științei și tehnologiei, la extinderea colaborării între toate statele continentului. Pornind de la faptul că în prima fază a reuniunii au existat încercări de a se abate atenția de la problemele reale care trebuiau dezbătute, prin ridicarea unor probleme imaginare, colaterale, inclusiv a așa-zisei probleme a drepturilor omului, a falsei probleme a naționalităților, Comitetul Politic Executiv a cerut delegației române să respingă cu fermitate asemenea încercări, să dezvăluie caracterul lor reacționar, diversionist, să arate că promotorii unor asemenea teorii, prin care se încearcă reeditarea unor practici naționaliste, șovine, folosite în trecut, urmăresc, de fapt, să sustragă atenția de la problemele grave nesoluționate în propriile țări, privind asigurarea de drepturi egale pentru toți oamenii muncii, a drepturilor lor fundamentale la muncă, la educație, la existență liberă și demnă, la pace. În acest spirit s-a cerut delegației române să militeze activ pentru ca reuniunea de la Viena să se desfășoare în spirit constructiv, să dezbată problemele care preocupă efectiv popoarele continentului — dezarmarea, securitatea, colaborarea și pacea.

Comitetul Politic Executiv a reafirmat, și cu acest prilej, hotărîrea României de a-și aduce întreaga contribuție la desfășurarea cu rezultate pozitive a reuniunii de la Viena și, în general, la eforturile pentru promovarea politicii de dezarmare, de încredere, securitate, colaborare și pace în Europa și în lume.

Comitetul Politic Executiv a soluționat, de asemenea, probleme curente ale activității de partid și de stat.

PRIMIRI LA TOVARĂȘUL NICOLAE CEAUȘESCU

cu prilejul prezentării scrisorilor de acreditare

Ambasadorul Finlandei

Președintele Republicii Socialiste România, tovarășul Nicolae Ceaușescu, a primit, marți, pe Osmo Kock, care și-a prezentat scrisorile de acreditare în calitate de ambasador extraordinar și plenipotențiar al Finlandei în țara noastră.

Înmînînd scrisorile de acreditare, ambasadorul **Osmo Kock** a transmis președintelui Nicolae Ceaușescu, din partea președintelui Mauno Koivisto, calde urări de sănătate și fericire, de progres și prosperitate pentru poporul român.

În cuvîntarea prezentată de ambasador sînt evocate tradiționalele relații de prietenie și colaborare dintre Finlanda și România, evidențiindu-se rolul determinant al dialogului la cel mai înalt nivel în dezvoltarea continuă a acestora. Este relevată, de asemenea, convergența punctelor de vedere ale celor două țări într-o serie de probleme ale vieții politice internaționale, în special cele privind securitatea și cooperarea în Europa.

Primind scrisorile de acreditare, p r e ș e d i n t e l e **Nicolae Ceaușescu** a transmis președintelui Finlandei urări de sănătate și fericire personală, de pace și prosperitate pentru poporul finlandez prieten.

În cuvîntarea șefului statului român este exprimată satisfacția față de evoluția ascendentă a raporturilor de prietenie și colaborare dintre cele două țări și popoare, subliniindu-se posibilitățile existente pentru extinderea pe mai departe a acestora, îndeosebi a cooperării economice și tehnico-științifice, precum și a schimburilor comerciale.

Este relevată, de asemenea, preocuparea României pentru înfăptuirea dezarmării, pentru instaurarea unui climat de pace, înțelegere și colaborare în Europa și în întreaga lume. Evidențiindu-se buna conlucrare dintre România și Finlanda pe plan internațional, în cuvîntare este manifestată convingerea că și în viitor cele două țări vor colabora activ pentru afirmarea fermă a politicii de dezarmare, de colaborare, securitate și pace în Europa și în întreaga lume.

După prezentarea scrisorilor de acreditare, p r e ș e d i n t e l e Nicolae Ceaușescu a avut o convorbire cu ambasadorul finlandez, Osmo Kock.

La solemnitatea prezentării scrisorilor de acreditare și la convorbiri au participat Ioan Totu, ministrul afacerilor externe, și Dumitru Apostoiu, secretar prezidențial și al Consiliului de Stat.

Ambasadorul Suediei

Tovarășul Nicolae Ceaușescu, președintele Republicii Socialiste România, a primit marți pe Sven Gustaf Linder, care și-a prezentat scrisorile de acreditare în calitate de ambasador extraordinar și plenipotențiar al Regatului Suediei în țara noastră.

Înmînînd scrisorile de acreditare, ambasadorul Suediei, **Sven Gustaf Linder**, a transmis președintelui Nicolae Ceaușescu un salut călduros și cele mai bune urări din partea regelui Carl XVI Gustaf al Suediei, a guvernului și a poporului suedez.

În cuvîntarea prezentată cu acest prilej de ambasador sînt subliniate bunele relații statornicite între cele două țări. Sînt relevate, de asemenea, interesul și aprecierea de care se bucură în Suedia politica externă a României, acțiunile și inițiativele p r e ș e d i n t e l u i Nicolae Ceaușescu consacrate cauzei păcii, înțelegerii și colaborării în lume.

Primind scrisorile de acreditare, p r e ș e d i n t e l e **Nicolae Ceaușescu** a transmis un cald salut și cele mai bune urări regelui Suediei, guvernului și poporului suedez.

În cuvîntarea șefului statului român sînt evidențiate bunele relații dintre cele două țări și popoare, care cunosc o evoluție ascendentă, pe diverse planuri, precum și posibilitățile existente pentru dezvoltarea lor, îndeosebi pentru sporirea substanțială a schimburilor comerciale și extinderea cooperării economice și tehnico-științifice.

În cuvîntare se arată că, în actualele condiții internaționale, problema fundamentală o constituie oprirea cursei înarmărilor, trecerea la dezarmare, în primul rînd la dezarmarea nucleară, apărarea păcii și a vieții popoarelor. Avînd în vedere gravitatea și complexitatea problemelor dezarmării — se subliniază în cuvîntare — se impune ca toate statele lumii, toate țările europene să acționeze cu toată hotărîrea, să-și asume răspunderea directă pentru a determina realizarea unor înțelegeri și acorduri corespunzătoare în domeniul dezarmării și asigurării păcii.

După prezentarea scrisorilor de acreditare, p r e ș e d i n t e l e Nicolae Ceaușescu a avut o convorbire cu ambasadorul suedez Sven Gustaf Linder.

La solemnitatea prezentării scrisorilor de acreditare și la convorbire au participat Ioan Totu, ministrul afacerilor externe, și Dumitru Apostoiu, secretar prezidențial și al Consiliului de Stat.

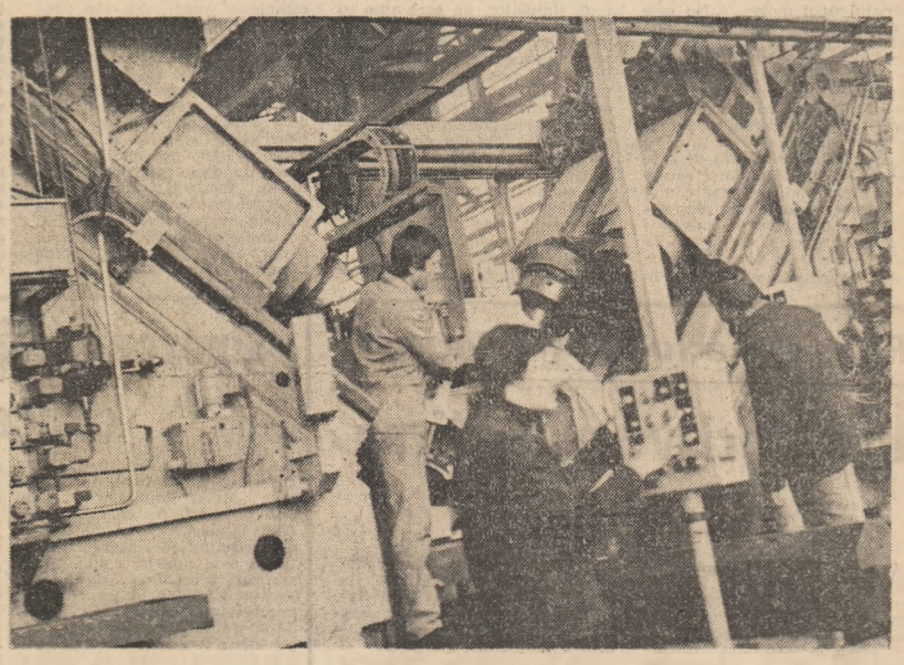

I.M.G.B., unitate etalon a industriei noastre, unde munca, întreaga activitate a tinerilor este așezată sub semnul calității și al eficienței ridicate

Foto: GH. CUCU

În spiritul indicațiilor tovarășului Nicolae Ceaușescu, al sarcinilor stabilite de Comitetul Politic Executiv al C. C. al P. C. R.

MOBILIZARE EXEMPLARĂ, ACȚIUNI FERME PE FRONTUL PRODUCERII ȘI ECONOMISIRII ENERGIEI

Perioada de timp care a trecut din acest an a fost caracterizată de o mobilizare exemplară a tuturor colectivelor de muncă, a tineriloor de pe întreg cuprinsul patriei, pentru îndeplinirea în cele mai bune condiții a planurilor și programelor de dezvoltare asumate în 1987, pentru afirmarea tot mai puternică în întreaga activitate productivă a noii calități, a eficienței ridicate, a celor mai noi cuceriri din domeniul științei și tehnicii. Ritmul înalt de lucru înregistrat în întreprinderi, pe șantiere, în toate celelalte domenii se cere în continuare accelerat, în fața personalului muncitor din industrie, din construcții și transporturi, din agricultură aflîndu-se sarcini dintre cele mai complexe. O condiție esențială, vitală am putea spune, a atingerii și depășirii nivelurilor de producție planificate o constituie asigurarea producerii și livrării întregii cantități de energie electrică și termică planificată. Cu alte cuvinte este nevoie să lucrăm la cote dintre cele mai înalte, așa cum prevăd planurile și angajamentele pe care ni le-am asumat și pentru aceasta trebuie să dispunem de cantitatea de energie corespunzătoare. Lucru realizabil, o dată, prin asigurarea unei cît mai bune funcționări a termocentralelor pe cărbune și a celorlalte uzine producătoare de energie electrică și termică și apoi prin încadrarea tuturor consumatorilor în cotele planificate, cote ce trebuie considerate maxime, și imprimarea unui regim sever de economii în toate sectoarele de activitate.

Practic, colectivele de muncă din toate centralele electrice trebuie să asigure toate condițiile necesare funcționării instalațiilor la parametrii stabiliți, pentru evitarea oricăror căderi sau întreruperi și pentru furnizarea unor cantități tot mai mari de energie în sistemul energetic național. Pe de altă parte, minerii, petroliștii, colectivele de muncă din unitățile de transport au datoria de a asigura în perioada următoare începînd chiar din aceste zile cantități sporite de cărbune, de cea mai bună calitate, uzinele electrice avînd astfel la dispoziție combustibilul necesar unei funcționări ireproșabile.

Într-o altă ordine de idei, trebuie intensificate acțiunile de reducere a consumurilor, în toate sectoarele economiei inventariindu-se și disponibilizîndu-se consumatorii de care nu este neapărată nevoie, munca, întreaga activitate productivă organizîndu-se peste tot corespunzător programelor stabilite, corespunzător acelor criterii care permit o încărcare uniformă a sistemului energetic național și, deci, evitarea vîrfurilor de sarcină. Măsuri asemănătoare de reducere a consumurilor sînt necesare și în sectorul public, în toate celelalte domenii ale vieții economice și sociale, fiecare cetățean, fiecare tînăr demonstrînd acum, prin modul în care înțelege să contribuie la sporirea producției de energie, la economisirea acesteia și, deci, la asigurarea bunului mers al producției, un înalt nivel de conștiință civică, spirit de dăruire și un înalt patriotism.

În domeniul producției de energie

● În vederea asigurării energiei electrice necesare bunului mers al activității productive în toate sectoarele economiei naționale vor fi asigurate toate măsurile pentru funcționarea la capacitate a centralelor electrice și pentru livrarea energiei stabilite în conformitate cu prevederile planului.

● Printr-o bună exploatare, întreținere și verificare a agregatelor, a tuturor instalațiilor energetice să se asigure funcționarea acestora în condiții de deplină siguranță, fără întreruperi sau căderi accidentale în așa fel încît zi de zi să se pulseze în sistemul energetic național cantitatea planificată de energie.

● Răspunderi sporite revin în această perioadă, în care economia are nevoie de cantități tot mai mari de energie electrică și termică, colectivelor de muncă din sectorul extractiv, în mod deosebit celor din minele și carierele de cărbuni, din schelele de producție petrolieră.

● În transporturi, de asemenea, munca trebuie așezată sub semnul celei mai înalte discipline, asigurîndu-se o cît mai bună fluentizare a traficului pe calea ferată, încărcarea, livrarea și descărcarea operativă a cărbunelui.

În domeniul consumului de energie

● Măsurile și acțiunile întreprinse în direcția producerii și furnizării întregii cantități de energie electrică planificate pentru actuala perioadă de timp trebuie dublate în zilele următoare de noi acțiuni organizatorice și tehnice, de un mai pronunțat spirit gospodăresc, în vederea gospodăririi judicioase a energiei, reducerii consumurilor prin încadrarea strictă în normele de consum aprobate.

● Printr-o organizare optimă a timpului de lucru pe schimburi și zile, printr-o cît mai bună încărcare a capacităților productive trebuie să se asigure o solicitare uniformă a sistemului energetic național, energeticienii, toți producătorii de energie electrică înscriindu-se între fruntași și pe frontul economisirii.

● Demonstrînd înalta noastră răspundere, precum și un grad superior de înțelegere a problemelor care țin de asigurarea întregului necesar de energie atît prin sporirea producției, cît și prin instaurarea unui regim sever de economii, fiecare tînăr, toți cetățenii, la locurile noastre de muncă, în căminele proprii, în unitățile de interes public să acționăm cu spirit civic pentru eliminarea risipei, pentru limitarea consumurilor la strictul necesar.

TINERI ȘI TINERE! OAMENI AI MUNCII DIN TOATE SECTOARELE ECONOMIEI!

Asigurarea resurselor de energie necesare desfășurării în condiții bune a activității economice și îndeplinirii întocmai a planurilor și programelor de dezvoltare asumate pentru acest an reprezintă un obiectiv de cea mai mare importanță care definește frontul comun de acțiune în aceste zile al producătorilor și consumatorilor energetici. Să facem totul pentru funcționarea la capacitatea planificată a centralelor electrice, pentru încadrarea în cotele stabilite a consumului la fiecare loc de muncă, în fiecare unitate economică!

Cronică de întrecere

DEBUT CU BUNE REZULTATE ÎN ACTIVITATEA DE EXPORT

Activitatea de export a debutat cu bune rezultate în anul 1987 și în unități economice ale județului Bihor. Astfel, colectivele de oameni ai muncii din unitățile aparținînd Combinatului de Prelucrare a Lemnului Oradea și-au onorat și depășit sarcinile de plan la zi la acest indicator. S-au livrat partenerilor externi sufragerii, dormitoare, biblioteci, mic mobilier. De remarcat că gradul de innoire a produselor livrate la export a sporit în acest an cu aproape 20 la sută, față de 1986.

2 700 TONE CĂRBUNE ENERGETIC OBȚINUT SUPLIMENTAR

Continuînd și în acest an seria succeselor înregistrate în 1986, colectivul carierei Aninoasa din cadrul Întreprinderii miniere Cîmpulung a obținut suplimentar prevederilor de plan, de la începutul lunii ianuarie, 2 700 tone cărbune energetic. Acest spor de producție se datorează, în principal, utilizării cu randament superior a tuturor agregatelor, instalațiilor și mașinilor destinate mecanizării operațiilor de descopertare a zăcămîntului și de exploatare, sortare, transport pe bandă a lignitului, precum și respectării riguroase a disciplinei tehnologice.

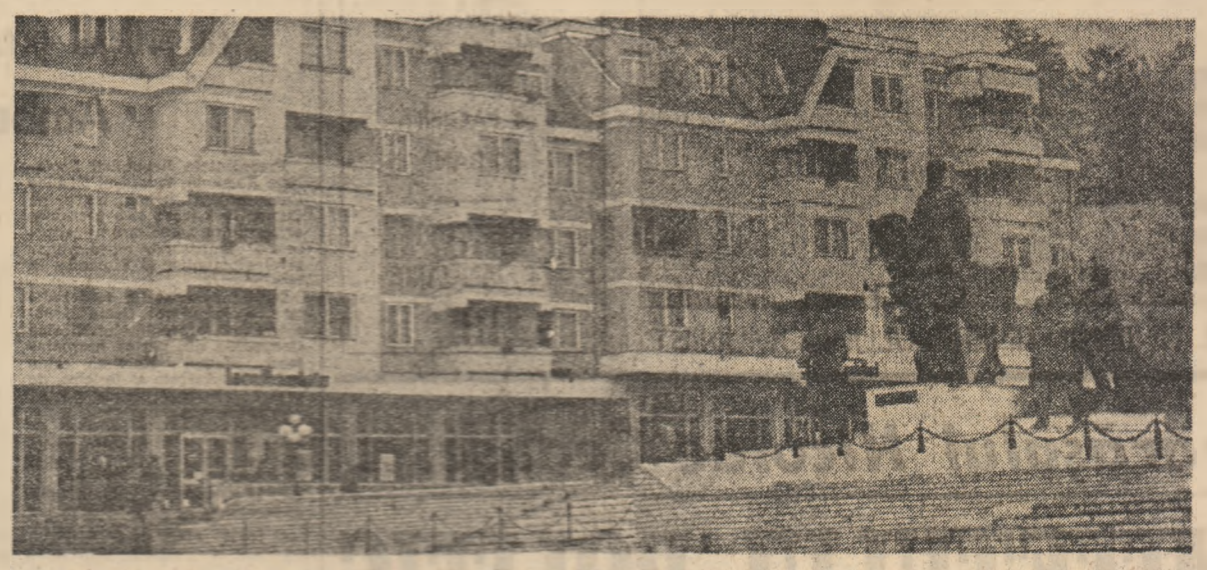

Muzeul Sf. Gheorghe — Foto : GH. CUCU

CALITATEA ÎNVĂȚĂMÎNTULUI DEPINDE ÎN PRIMUL RÎND DE NOI

IMPERATIVUL PERMANENT AL PRACTICII

Ceea ce te surprinde încă de la bun început la Liceul ind. nr. 2, Piatra Neamț, nu are nimic de-a face cu aparențele, cu exteriorul unor clădiri (altcumva date în funcțiune doar de cîțiva ani), ci cu însăși realitatea conținută, cu modernitatea funcțională a unui instrumentar de instrucție și educație orientat într-un sens precis, prioritar : spre practică. Să luăm, de pildă, simulatorul auto (o realizare în toată puterea cuvîntului) cu un număr suficient de locuri și sofisticate instalații electronice de învățare și control. Să luăm, de asemenea, cabinetul de instalații electro-mecanice ori cel de motoare etc. dotate cu o mulțime de machete funcționale și aparatură didactică modernă, capabile să ofere elevilor o imagine concretă și convingătoare a complicatelor procese termice și a tuturor interacțiunilor din angrenajul unui motor. „Nu este vorba aici, ne spunea Liana Cristea (directoarea liceului), de niște abstracte cerințe didactice, cît mai ales de expresia directă și firească a unui proces instructiv-educativ ce are în vedere rigorile și răspunderea unei meserii nu tocmai ușoare. În orele de specialitate sau cele de atelier, în orele de simulator sau în cele premergătoare examenului de obținere a permisului de conducător auto, predarea cunoștințelor se face, ca să zicem așa, la vedere. Legarea strînsă a teoriei cu practica este, cel puțin în cazul nostru, drumul cel mai sigur și mai scurt spre cuvenita împlinire profesională. La Liceul ind. nr. 2 Piatra Neamț se învață și se produce în egală măsură, și nu întîmplător cam tot ce s-a realizat în grania noastră poartă semnătura priceperii și mîinii elevilor. Fără a deveni un scop în sine, autodotarea este (și trebuie să fie) consecința directă a nivelului atins în pregătirea lor practică. Așa se și explică puternica bază tehnico-materială de care dispun lei, industrialul nr. 2, Piatra Neamț, își îndreaptă eforturile spre realizarea unor lucrări complexe (unele din ele fiind chiar de categoria V și VI), capabile să asigure parcurgerea programei de învățămînt pentru fiecare an de studiu. În principal, comenzile și orele de atelier au în vedere operațiunile de recondiționare (piese, motoare etc), de unde și accentul deosebit pus pe calitate. La orele de atelier, absolut toată lumea lucrează, ne spunea maistrul instructor Ioan Roman, arătînd spre elevii clasei I C de profesională. Montarea unui motor, cu toate operațiunile premergătoare, este o treabă de specialist, elevii de aici operînd de tăiere, pilire, filetare, sudare, gîtuire sau presare, [illegible] realizarea unor suboți reconditionați. Nu peste mult timp acești elevi vor fi în stare să lucreze în atelierul de reparații capitale (dreptul prin autodotare) sau la cele de reparații pentru fără, mecanisme de direcție etc. Condiții bune de pregătire au și elevii de la clasele de [illegible] din Viișoara Alba pe marea despre dotarea existentă : 4 mașini moderne de contabilizare material documentar etc., dar mai ales despre [illegible] de [illegible] realizarea [illegible]. Dacă e firesc ca pentru clasele mai mari practica să se desfășoare în centrele și filialele de calcul din oraș, pentru treapta I se cere o inițiere mai susținută în cadrul școlii. Iată de ce s-ar impune achiziționarea unui microcalculator (tip Junior), a unor calculatoare personale, mai ales că în liceu există forțe suficiente umane. Informaticieni, electroniști, specialiști în informatică. Industrialei nr. 2, Piatra Neamț a depășit de mult condiția unui simplu liceu auto dovedind că un învățămînt modern refuză prejudecățile și comoditatea, fiind mereu deschis spre noi, spre cele mai avansate cuceriri ale științei. Clasele de informatică sînt, așa cum spuneam, la început de drum și e de așteptat ca în următorii ani importanța lor să crească. Este, de fapt, o cerință a vieții, a progresului tehnic din toate domeniile de activitate. Între exigențele producerive ale momentului și îndrăznelile proiectelor de perspectivă, Liceul industrial nr. 2, Piatra Neamț menține un necesar și riguros echilibru. Autoexigența și promovarea noului devin garanția oricărei împliniri viitoare. Lungul drum al performanței și afirmării profesionale începe și de la acest liceu nemțean, numit simplu și fără nici un alt comentariu : auto.

SORIN PREDA

Apariții editoriale

Îmbunătățirea permanentă a ocrotirii mamei și copilului a constituit una din principalele coordonate ale producției de carte realizate, în anul precedent, de Editura Medicală. În colecția „Diagnostic și tratament în pediatrie", au apărut mai multe lucrări dintre care menționăm „Colagenozele copilului", adresată atît pediatrilor, cît și specialiștilor în imunologie clinică, hematologie, reumatologie, „Introducere în genetica bolilor la copii", „Icterele nou născutului, sugarului și copilului", „Boli ereditare sau congenitale", care abordează probleme actuale de genetică medicală și, respectiv, de practică pediatrică. În 1987, sub auspiciile aceleiași edituri vor fi elaborate noi tipărituri în materie cum sînt „Pediatria ambulatorie", „Particularități semiologice la copil", „Tratatul de pediatrie" etc.

TV

20,00 Telejurnal. 20,20 Viața economică. Experiența fruntașilor s-o cunoaștem, s-o generalizăm ! 20,35 Eminesciana (color). Emisiune de versuri. 20,45 Tribuna TV. (color). Epoca Ceaușescu. Teze și idei de excepțională valoare cu privire la perfecționarea conducerii societății. Documentar. 21,00 Film serial (color). „Ambulanța". Producție a televiziunii cehoslovace. Premieră pe țară. Episodul 8. 21,50 Telejurnal. 22,00 Închiderea programului.

Reperele actualității agricole

În obiectiv: pregătirea răsadurilor

Aspectul modern al serelor, cu toate dotările necesare bunului mers al producției, inclusiv sursele de energie convențională sînt aplicate pe scară tot mai largă la Asociația economică de stat și cooperatistă „Sere" din Arad. Apoi e vorba de tehnologiile moderne, rezultate din experiența acumulată din timp cît și din știința unor specialiști de certă valoare, mulți dintre ei printre cei mai buni din țară în domeniu, care nu se sfiesc să transmită secretele meseriei mai tinerilor lor colegi șefi de fermă. Și, de bună seamă, factorul fundamental — omul. Căci lucrătorii de aici, fie vară, fie iarnă, au un singur anotimp — cel al muncii responsabile, plină de dăruire, al priceperii. Toate acestea la un loc, și multe altele care înseamnă o agricultură de mare randament, au determinat depășirea anuală a sarcinilor de plan inclusiv la export (preocupare de prim rang ce a adus unității un binemeritat prestigiu extern). Așa, de pildă, în cele două cicluri de bază s-a ajuns la cîte 230 de tone de castraveți, 105 tone de tomate la hectar sau la o producție de peste 8 milioane fire de flori. O zestre care este sporită și de importantele cantități de gulioare, spanac, salată și chiar andive, ce acoperă ciclul intermediar. Renumele asociației este dat însă și de ciupercile conservate, solicitate intens atît pe plan extern, cît și intern.

Iarna, cînd afară în cîmp e mai multă liniște, serele cunosc însă animația marilor campanii. Se lucrează la răsaduri, la culturile anticipative. Pentru reducerea ciclului de vegetație unele fire sînt ținute o perioadă mai îndelungată în sera înmulțitor. E un procedeu de precălire a plantelor, experimentat cu succes în unitate. Bilanțul anului trecut (cînd s-au obținut producții suplimentare de peste 2 500 tone de legume, 2 400 milioane fire de flori și 75 tone de conserve, iar pondrea exportului a depășit 75 la sută) obligă la măsuri calitative și cantitative. În acest sens, încă de la sfîrșitul lunii ianuarie s-au plantat gulioarele și salata și a demarat pregătirea răsadurilor pentru arșa grea. De altfel, încă din 1986 s-au [illegible] recoltat primele cantități de salată, cu 19 tone la hectar, semn de rod bogat. Intensa activitate se desfășoară și în fermele ce dețin mari suprafețe destinate răsadurilor. La ferma m[illegible], condusă de inginerul Gheorghe Pribac, sînt prevăzute, de exemplu, să se realizeze numai pentru ciclul I de producție peste 1,5 milioane fire răsad de tomate, 800 000 fire răsad de ardei, 600 000 fire pentru castraveți și 2 000 000 fire pentru culturile asociate. La sfîrșitul lunii ianuarie ele vor fi deja destinația viitoarelor recolte. Cît privește numărul lor, acesta va fi cu siguranță superior celor[illegible] la fel ca în anii trecuți, dînd sporurile au ajuns chiar la 30 la sută. Vizitînd unitatea, am reținut și opinia lui Cornel Jercovan, șeful biroului plan-personal al asociației, care apreciază că rezervele unității sînt [illegible] mari, ele ținînd de mai bună organizare a muncii, de valorificarea intensivă a fiecărui metru cultivat, pentru obținerea a cîte 4—5 kilograme de legume pe plantă, la densități superioare, accesibile solului bine fertilizat. În plus, o mai bună eșalonare a culturilor, punînd accent pe cele anticipative și intercalate, cît și aplicarea unor tehnologii intensive la soiuri cu ciclu redus de vegetație, vor avea ca efect sporirea substanțială a recoltei de legume. Și fără îndoială, în această direcție se depun aici toate eforturile căci unitatea este ferm hotărîtă să înfăptuiască într-un timp cît mai scurt obiectivele noii revoluții agrare, țel suprem și îndemn pentru fiecare lucrător din agricultură.

GHEORGHE CRIȘAN

Prezența tinerilor — un argument al eficienței educative a activităților culturale

Am mai scris despre Casa de cultură a sectorului 2 din Capitală, „Mihai Eminescu" și cu alte prilejuri, fie că m-am referit la aspecte de ansamblu ale activității desfășurate aici, fie la o acțiune sau alta. Remarcăm prezența masivă, serioasă a tinerilor la tot ceea ce [illegible] aici. Așadar, pe tineri îi găsim [illegible] printre [illegible], metodiști, instructori dar, mai cu seamă, cum e și firesc, printre artiștii amatori. Sub 35 de ani este media de vîrstă a personalului Casei de cultură, așadar a tuturor acelora care se ocupă de organizarea și buna desfășurare a activităților. Directoarea instituției a acestui așezămînt, tovarășa Otilia Popescu, este un om tînăr. Și cum se vede, tineretețea înseamnă și o parte consecvență în păstrarea la un nivel ridicat a standardului rezultatelor, pe altă parte efortul de innoire și de diversificare a [illegible], tocmai pentru a fi la înălțimea universului dens de probleme și gamei diversificate de aptitudini a generației tinere. Există aici o formație reputată de balet clasic, formată binișorul din oameni foarte tineri — laureată la toate edițiile Festivalului național „Cîntarea României", cu locul I pe țară. Un experimentat îndrumător al mișcării artistice de amatori, instructorul Paul Maiorescu, îmi mărturisea : „Încercăm acum o innoire repertorială în cadrul echipei noastre concretizată într-o prezentare a dansului clasic contemporan într-o manieră modernă. Este și aceasta o modalitate de a se realiza o punere de acord, dacă expresia este admisă, a repertoriului specific al unei formații de acest fel cu preferințele generației tinere, implicit ale tinerilor artiști amatori din echipa noastră". Sînt cuvinte la care subscriu și Magdalena Rădulescu, elevă la Liceul industrial cu profil electrotehnic, sau Carmen Ștefan, elevă la Liceul „Voștinar" sau Ovidiu Ivănescu, muncitor la Fabrica de elemente pentru automatizări (F.E.A.), foarte tineri — dar de pe acum demonstrînd o certă longevitate — membrii „de bază" ai acestui grup. O altă echipă reprezentativă a Casei de cultură „Mihai Eminescu" este, desigur, ansamblul de dans modern, în cadrul căreia media de vîrstă este precum și la cea de balet clasic de altfel, de 20 de ani. Ea este laureată în cadrul ultimei ediții încheiate a Festivalului național „Cîntarea României" cu locul III pe țară și, de asemenea, și-a înscris între rezultatele înseamnate ale palmaresului obținerea unui punctaj maxim la Trofeul Arenele Romane (concurs desfășurat între formații din sectoarele Capitalei în cadrul ediției care a avut loc în iunie 1986). Desigur, nu toate echipele au rezultate la fel de spectaculoase, esențial rămînînd faptul că este de constatat la fiecare pas o activitate efervescentă și continuă care nu are ca țel prioritar obținerea de formidabile titluri în concursuri și, tocmai de aceea, ele au fost de mai multe ori obținute. Nu mai puțin existînd o atare orientare de principiu, se creează indiscutabile premise ale unor rezultate superioare, chiar și acolo unde nu s-au semnalat încă. Astfel există aici un Ansamblu de cîntece și dansuri („Perniița") refăcut recent în vederea unor izbînzi de cu totul alt „calibru" decît cele înregistrate pînă acum. Instructor la dansuri este Tudor Gheorghe, iar la orchestra de muzică populară, Marian Bucur. Accentul va să cadă în perspectiva imediată, cum e și firesc, pe cultivarea mai serioasă a folclorului autentic, pe o re-creere din unghiul sensibilității contemporane a unor tradiții valoroase ale zestrei oferite de creația populară. O formă acută de înscriere reală pe un făgaș al actualității, de sincronizare în preferințele și preocupările tinerilor este și repertoriul formației de teatru care are drept instructor pe Elena Manolin, proaspătă absolventă a I.A.T.C.), axat pe piesa de actualitate. Formație este laureată în toate edițiile Festivalului național „Cîntarea României" (la ultima ediție a ocupat locul III pe țară). De asemenea, a fost premiată la festivalurile de teatru desfășurate la Bistrița (Bistrița-Năsăud) și Tîrgoviște. Desigur se mai poate vorbi și de alte aspecte, și de alte echipe. Există una de teatru de păpuși care-l are drept instructor pe tînărul Aurelian Manolin și numără printre membri pe Ana și Iosif Ștreanu, iar repertoriul ei se caracterizează prin aceeași tendință de racordare la cerințele publicului — în cazul de față este vorba, firește, de cei mici — corelată cu păstrarea la o cotă demnă de admirație a exigenței artistice. Membrii formației [illegible] astfel, ei [illegible] din opera lui Ion Creangă. În prezent spectacolul [illegible] cu trei texte. Cenaclul literar, care-l are drept secretar pe Ioan Iacob, metodist pentru probleme artistice la Casa de cultură, dar și un harnic poet, se intitulează acum Cenaclul tineretului „Mihai Eminescu", suferind o restructurare fundamentală a compoziției. Membrii săi sînt în majoritate tineri și, ceea ce ni se pare demn de notat, a-nuntă nu puțini dintre ei, o frumoasă evoluție în perspectivă. Așa este Mircea Ștefan, corector științific la IGSITE, Ion Corbu, inginer electronist, Daniela Ghiurculescu, traducătoare la Institutul de Cercetări pentru Tehnologie de Calcul și Informatică, Beatrice Diaconu, bibliotecară la CITIUG, Daniela Simionescu, studentă la Facultatea de filosofie, și altii [illegible]

Mai trebuie menționat corul cameral condus de Liviu Prossi, corist la Filarmonica română (se vede limpede că colaborarea cu profesioniștii este organică aici !) compus din 25 de tineri și de-abia înființat, formația de canto clasic condusă de experimentata profesoară de la Liceul de muzică Georgeta Bălan și care are printre membri pe Cristian Popescu, Maria Simion, Constantin Petrescu etc. Tot o noutate este formația de dans tematic, condusă de un tînăr balerin de la Opera Română, Ștefan Soare. Să le adăugăm tuturor acestora cursurile [illegible] ale unui Cenaclul Universității cultural-științifice consacrate educației politice, economice, estetice a tinerilor și avînd drept invitați personalități de prestigiu. E destul a aminti că în cadrul ciclului de conferințe „Eminescu" desfășurat la Liceul „Dimitrie Cantemir" au participat ca invitați Gheorghe Bulgăr, D. Vatamaniuc etc. La loc de cinste sînt ciclurile de manifestări politico-ideologice. Se cuvine neapărat amintite între acestea o deosebit de reușită acțiune pe tema păcii. În permanență sînt deschise aici expoziții de artă plastică. S-a realizat și o foarte reușită expoziție de grafică satirică la care și-au prezentat lucrările Mihai Stănescu, Octavian Andronic, Andei și Silvian Ionescu. În perspectivă apropiată trebuie menționat un ciclu de acțiuni consacrat personalității tovarășului Nicolae Ceaușescu : Expoziția tematică „Epoca Ceaușescu — epoca celor mai grandioase înfăptuiri" ; Concursul „Cine este [illegible]" axat pe probleme legate de personalitatea și operele secretarului general al partidului, titlul concursului fiind [illegible] între eroii [illegible] și talentații artiști amatori de la Casa de cultură „Mihai Eminescu" din Capitală se ocupă acum de pregătirea spectacolului omagial al cărui titlu este el însuși pe deplin semnificativ : „Imn conducătorului iubit".

VICTOR ATANASIU

Festivalul național „CÎNTAREA ROMÂNIEI"

SPORT

● ÎN ACESTE ZILE se desfășoară la Sovata turneul de baraj pentru desemnarea campioanei republicane de șah pe anul 1986, la care participă Ligia Jieman, Gertrude Baumstark și Smaranda Boicu, clasate la egalitate pe primele locuri în finala campionatului. După trei runde, pe primul loc se află Gertrude Baumstark — 1,5 puncte, urmată de Ligia Jieman — 1 punct și Smaranda Boicu — 0,5 puncte.

În runda a treia, Ligia Jieman a învins-o pe Smaranda Boicu.

● CAMPIONATUL mondial masculin de handbal (grupa B) se va desfășura între 17 și 28 februarie în diferite orașe din Italia, cu participarea a 16 echipe repartizate în patru grupe preliminare.

Selecționata României va evolua în grupa A, în orașul Bolanzo, alături de formațiile Finlandei, Poloniei și Italiei.

Iată componența celorlalte grupe : grupa B : Norvegia, Japonia, Franța, U.R.S.S. ; grupa C : Elveția, Tunisia, Danemarca, Bulgaria ; grupa D : Cehoslovacia, Brazilia, R.F. Germania, S.U.A.

Primele trei clasate în fiecare serie se vor califica pentru grupele semifinale, iar cîștigătoarele acestora își vor disputa finala competiției.

● ÎNTRU-UN RECENT INTERVIU, antrenorul reprezentativei de fotbal a Argentinei, Carlos Bilardo, a declarat, printre altele : „Pentru noi 1987 va fi un an de muncă intensă, un an în care va trebui să confirmăm titlul suprem cucerit în Mexic și în care vom începe pregătirile pentru viitorul campionat mondial din Italia — 1990. Într-un prim lot voi convoca 40 de jucători, printre care se vor afla toți cei ce au evoluat la „El Mundialul" mexican. Procesul de pregătire va fi identic cu cel pentru campionatul din Mexic, excluzînd, bineînțeles, problemele legate de adaptarea la altitudine. Între 27 iunie și 12 iulie vom organiza un turneu internațional, turneu ce va constitui un bun prilej de verificare și rodare pentru tinerii jucători incluși în lot. În jocul selecționatei Argentinei vor interveni desigur și noutăți de ordin tactic, dar consider că este prematur să ne referim la ele. În Mexic ele au constituit o surpriză pentru adversari și îmi place să cred că și în Italia va fi la fel.

MERIDIAN ● MERIDIAN

● DUPĂ 72 DE ORE de întreceri, în Cursa ciclistă de șase zile ce se desfășoară în orașul vest-german Bremen conduce cuplul Dietrich Thurau R.F. Germania) — Danny Clark (Australia). Pe locul doi, la un tur, se află perechea Roman Hermann (Liechtenstein) — Josef Kristen (R.F. Germania).

● TURNEUL internațional de hochei pe gheață desfășurat la Anchorage (Alaska) a fost cîștigat de o selecționată a cluburilor din U.R.S.S., alcătuită pe scheletul echipei Dinamo Moscova. După cele în preliminarii au învins cu 9—3 reprezentativa Norvegiei și cu 5—2 echipa secundă a Finlandei. În finală hocheiștii sovietici au întrecut cu scorul de 4—2 (1—0, 2—0, 1—2) selecționata secundă a Cehoslovaciei.

● CONCURSUL de sărituri cu schiurile (tramplină de 70 m) desfășurat în localitatea cehoslovacă Strbske Pleso a fost cîștigat de norvegianul Vegard Opaas, cu 226,6 puncte (sărituri de 91 m și 86 m).

În clasamentul „Cupei Mondiale" continuă să conducă Ernst Vettori (Austria) — 119 puncte, urmat de Opaas — 147 puncte și Jens Weissflog (R.D. Germană) — 103 puncte.

● DUPĂ DISPUTAREA primelor două turnee, în clasamentul general al „Marelui Premiu" la tenis conduce australianul Wally Masur și olandezul Michiel Schapers, cu cîte 98 puncte, urmați de cehoslovacul Miloslav Mecir — 89 puncte, americanul Bill Scanlon — 62 puncte, indianul Ramesh Krishnan și nigerianul Nduka Odizor — cu cîte 36 puncte.

● ÎN PRIMUL TUR al campionatelor internaționale de tenis ale Australiei, ce se desfășoară la Melbourne, australianul Wally Masur l-a eliminat cu 6—3, 6—7, 6—4, 6—4 pe americanul John Sadri. Michiel Schapers (Olanda) a dispus cu 6—1, 6—4, 6—4 de John Levine (S.U.A.), iar Russell Simpson (Noua Zeelandă) a cîștigat cu 7—6, 6—7, 6—3, 7—6 partida cu Gary Donnelly (S.U.A.).

Alte rezultate : Rostagno (S.U.A.) — Odizor (Nigeria) 7—5, 6—2, 6—3 ; Goldie (S.U.A.) — Depalmer (S.U.A.) 1—6, 6—4, 1—6, 6—1, 6—2 ; Kratzman (Australia) — Lapidus (S.U.A.) 7—6, 4—6, 7—6, 6—4.

● LA ATENA, în meci retur pentru optimile de finală ale „Cupei campionilor europeni" la handbal feminin, echipa Bayer Leverkusen a întrecut cu scorul de 30—10 (13—7) formația locală Athinaikos.

Învingătoare și în primul joc, handbalistele vest-germane s-au calificat pentru sferturile de finală ale competiției.

azi

INFORMAȚII • NOTE • ȘAH • FILATELIE • UMOR
ÎNSEMNĂRI • MUZICĂ • JOCURI • EPIGRAME

Pe cîțiva quadrați

● DÎMBOVIȚA. Tinerii din unitățile economice ale județului participă la acțiuni de muncă în sprijinul producției, urmînd să realizeze suplimentar importante cantități de oțel, țesături, ciment, frigidere, prize și întrerupătoare. ● HUNEDOARA. Mobilizați de organizațiile de tineret, uteciștii din întreprinderile miniere vor realiza suplimentar însemnate producții de cărbune, minereu de fier, cocs metalurgic, oțel cojit ș.a. ● IAȘI. 150 tone profile metalice, 300 tone fontă, 15 bucăți utilaje reparate, 300 bucăți tricotaje copii, 250 m.p. perdele, 180 tone fier vechi, acestea sînt rezultatele lucrărilor de muncă patriotică realizate de tinerii din 18 unități economice ale județului. ● VASLUI. Sub genericul „Săptămîna record în producție și calitate" tinerii din 14 unități economice au participat la acțiuni de muncă în sprijinul producției, concretizate în 3 500 m.p. țesături tip bumbac și vigonie, 6 bucăți servomecanisme, 27 tone utilaj petrolier, 8 000 m.c. carton bitumat, 2 000 bucăți rulmenți, 9 garnituri mobilă, 21 m.p. covoare plușate

Inițiative

PISCICULTURĂ

Înființată în urmă cu numai doi ani Întreprinderea piscicolă Sibiu, care numără între lucrătorii săi mulți tineri, contureazăă încă de pe acum, prin baza materială de care dispune și prin rezultatele activității de producție, o nouă tradiție în agricultura județului. Cele trei ferme (Riura — cu 238 hectare luciu de apă, Brădent — 145 ha și Săcel — 200 ha) produc și livrează anual consumatorilor importante cantități de pește. Aflată în plină dezvoltare, în special prin extinderea fermei Săcel, Întreprinderea acordă o atenție deosebită obținerii materialului de reproducere, anul trecut volumul acestuia ridicîndu-se la circa 200 t.

Carnet

MERE

Pentru lucrătorii Asociației Economice Intercooperatiste Benic, județul Alba, iarna nu constituie, așa cum s-ar crede, o perioadă de repaus, ci o nouă etapă de muncă, în care se pun bazele recoltelor viitoare, numeroase lucrări fiind efectuate acum, „în anotimpul alb". Să amintim că asociația, condusă de inginerul Nicolae Rusan, dispune de livezi care însumează o suprafață de 310 hectare, din care se află pe rod 163 hectare cu meri și 28 hectare cu pruni. Ponderea în rîndul merilor o deține soiul Golden — circa 60 la sută, restul fiind reprezentat de soiul Ionathan și Starkinson.

Foto-album

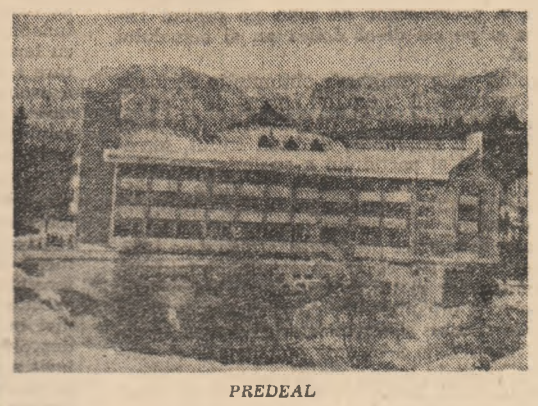

PREDEAL

Zig-zag

REPERE PENTRU MEMORIE

● Grigore Antipa este primul savant care a întreprins în România cercetări cu privire la Marea Neagră. În urma călătoriei pe care a efectuat-o pe mare, în 1895, a reușit să strîngă un bogat și interesant material de studiu, pe baza căruia a publicat observații științifice de mare valoare despre flora și fauna Mării Negre. ● În lacul Mangalia trăiește o specie de pește numită „gambuzia" care are însușirea de a naște pui vii (viviparitate). Pe întreg globul sînt cunoscute actualmente circa 200 de specii vivipare. ● Cel dintîi pavaj din București a fost realizat în 1824, pe Calea Victoriei. Era construit din lemn, fapt pentru care, cum bine se știe, se numea „pod" ; acesta începea din actuala Piață a Victoriei, care se numea „capul podului". ● România este prima țară din lume care a construit avioane în serie. Este vorba de mai multe aparate de tip „Farman", care au fost construite în atelierele școlii românești de pilotaj de la Chitila. Aici au primit brevete în 1911 și primii piloți instruiți în țara noastră.

Din cartea naturii

● În zona alpină a Munților Făgărașului se află o „hrubă" în interiorul căreia gheața se păstrează tot timpul anului. Este un adevărat tunel natural, puțin explorat, cu o linie foarte înclinată, a cărui intrare este parțial camuflată de lespezi uriașe de piatră. Este vorba de o cavitate situată în apropierea locului cunoscut de turiști sub denumirea de „Acele Cleopatrei". ● Ghețarul de la Scărișoara, situat în peștera cu același nume din inima Munților Apuseni, constă într-un bloc de gheață, rest al unui vechi ghețar, cu volumul de circa 45 000 mc și 18—20 metri grosime. ● În partea estică a parcului băilor din stațiunea Ocna Sibiului se află așa-numitul „Lac fără fund". El a luat naștere prin prăbușirea tavanului unei ocne de sare, adîncimea maximă a apei atingînd 34,5 m. ● Carpații alcătuiesc cel mai frînt lanț muntos din lume. În timpul convulsiilor geologice din era terțiară el s-au „împiedicat" mai întîi de Munții Cimeriei, scufundați în pămîntul Moldovei de azi, apoi de temelia mai bătrînă a Munților Măcinului. A urmat apoi noul cot sudic în regiunea Porților de Fier.

CORELAȚII

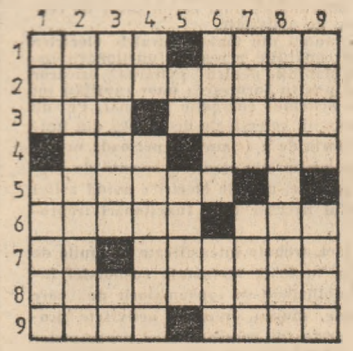

ORIZONTAL : 1) Instrument muzical — Ratare. 2) Cuprinde o carte nou apărută. 3) Se aprind... — Încet. 4) Circeiul plantelor — Ritm muzical. 5) Rămîne la darac. 6) Se dă pe față ! — Vîrf în Alpi. 7) La intrarea în locuință ! — Personaj principal feminin într-o operă literară. 8) Protozoare. 9) Verb care definește o operațiune la depozitul de cereale — Vedetă de cinema.

VERTICAL : 1) Oraș canadian — Ucenic ajuns lucrător calificat. 2) Cîntece venețiene. 3) Zina apelor prezentă în basmele germane — Debut în artă ! 4) Primele idei ! — A medita îndelung (fig.). 5) În Huedin ! — Deosebit de dese. 6) Peșteră — Localitate în Franța. 7) Capitală europeană — Pereche de vocale pronunțate succesiv în silabe diferite. 8) Semnificativă. 9) Triplu, în sport — Medic, biolog și geograf rus (1792—1876).

Dicționar : HEB, OLS.

IONEL TENNE

Rubrică realizată de M.F. ȘANDRU

În spiritul indicațiilor tovarășului Nicolae Ceaușescu, al sarcinilor stabilite de Comitetul Politic Executiv al C. C. al P. C. R.

MOBILIZARE EXEMPLARĂ, ACȚIUNI FERME PE FRONTUL PRODUCERII ȘI ECONOMISIRII ENERGIEI

Pentru asigurarea desfășurării normale a întregii activități economico-sociale, în vederea îndeplinirii ritmice a sarcinilor de plan

PRODUCȚIA DE ENERGIE — LA NIVELUL POSIBILITĂȚILOR MAXIME!

Desfășurarea proceselor productive la inalte ritmuri productive care să asigure îndeplinirea în cele mai bune condiții a sarcinilor de plan pe acest an, realizarea tuturor obiectivelor de dezvoltare economică și socială a patriei noastre impun o mobilizare exemplară a tuturor oamenilor muncii care-și desfășoară activitatea în unitățile care concură la producerea de energie electrică.

IN UNITĂȚILE MINIERE

- Se vor lua măsuri pentru a se lucra zi și noapte în vederea respectării stricte a graficelor de livrare a cărbunilor în cantitățile stabilite și de calitate corespunzătoare;
- Se va asigura un înalt climat de ordine și disciplină pentru funcționarea continuă a procesului productiv, pentru respectarea tehnologiilor, a fazelor tehnologice în mine și cariere, la operațiunile de încărcare și transport;
- Se vor lua toate măsurile care se impun pentru a asigura mobilizarea întregului personal muncitor, a tineretului și militarilor în vederea satisfacerii cerințelor producției;
- Se va acționa energic, prompt pentru ca acolo unde nu funcționează benzile de transport al cărbunelui să se asigure mijloace de încărcare și transport, încărcarea cărbunelui să fie executată cu excavatoare cu cupă.

IN CENTRALELE ELECTRICE

- Se va mobiliza întregul personal muncitor, factorii de răspundere în vederea funcționării centralelor electrice la întreaga capacitate;
- Se va organiza din rîndul celor mai buni specialiști, muncitori, asistență tehnică pe schimburi, astfel ca lucrările de energie să fie realizate în conformitate cu prevederile planului;
- Se va urmări punerea în aplicare a unor măsuri de utilizare a tuturor mijloacelor din dotare necesare bunei funcționări a întregului proces productiv, a sistemului energetic național;
- Se va acționa pentru realizarea predării și preluării schimbului în cele mai bune condiții fără a fi afectat procesul productiv.

IN UNITĂȚILE DE TRANSPORT

- Se vor lua măsuri pentru asigurarea transportului la timp și în bune condiții a cărbunelui de la unitățile miniere la cele producătoare de energie electrică și termică;
- Se va acționa pentru utilizarea la maximum a puterii de tracțiune în compunerea trenurilor, pentru corelarea corespunzătoare a programelor de extracție a cărbunelui, de încărcare cu cele de livrare.

OAMENI AI MUNCII, TINERI ȘI TINERE DIN UNITĂȚILE ENERGETICE ȘI MINIERE!

Nu precupețiți nici un efort, acționați în spirit revoluționar, cu dăruire pentru a asigura economiei naționale cantitățile de energie necesare transpunerii în practică a programelor dezvoltării economice și sociale! Puneți în aplicare măsuri eficiente pentru extragerea și livrarea de cărbune în cantitățile stabilite și de calitate corespunzătoare, pentru funcționarea centralelor electrice la întreaga capacitate!

CONSUMUL DE ENERGIE — ÎN LIMITA COTELOR REPARTIZATE!

Realizările dezvoltării economice și sociale se indică drept cea mai la îndemînă sursă de asigurare a energiei ca fiind tocmai economisirea ei. Acest imperativ se traduce pentru fiecare sector al economiei naționale, pentru celelalte domenii ale vieții social-economice în obiective de acțiune imediată cu repercusiuni directe asupra îndeplinirii exemplare a sarcinilor de plan.

IN UNITĂȚILE INDUSTRIALE

- Se vor aplica măsuri ferme pentru reducerea consumului de energie electrică, prin încadrarea strictă în normele de consum aprobate care vor fi considerate ca fiind maxime;
- Se vor programa fazele tehnologice de la marii consumatori de energie electrică în afara orelor 17–23. Unitățile sau liniile tehnologice cu foc continuu, care nu pot lucra la întreaga capacitate, vor fi programate să lucreze la întreaga capacitate pe un timp limitat;
- Se va asigura un astfel de program pentru sectoarele auxiliare, atelierele de reparații și întreținere — din unitățile cu foc continuu — încît acestea să lucreze într-un singur schimb prelungit, iar cele care trebuie să lucreze în două schimburi, să fie programate la schimburile I și III;
- În toate unitățile fără foc continuu — programul de muncă se va organiza într-un sistem de rotire a zilei de repaus, indiferent dacă se lucrează în unul, două sau trei schimburi;

IN UNITĂȚILE DIN SECTORUL SOCIAL-CULTURAL, COMERȚ, ÎNVĂȚĂMÂNT

- Se va organiza astfel programul de activitate încît să se reducă consumul de energie între orele 17–23. Unitățile comerciale și de prestări servicii vor funcționa între orele 8–8,30 pînă la 17–17,30, cu excepția magazinelor cu produse alimentare de primă necesitate;
- Se vor lua măsuri pentru utilizarea la maximum a luminii naturale. În unitățile de învățămînt care funcționează zilnic cu mai mult de 2,5 schimburi, activitatea va începe la ora 8 și se va încheia la ora 18.

IN SECTORUL CASNIC

- Fiecare cetățean are datoria să gospodărească cu maximum de grijă energia electrică, eliminînd orice formă de risipă a acesteia.

OAMENI AI MUNCII, TINERI ȘI TINERE DIN TOATE UNITĂȚILE ECONOMICE!

Să manifestăm exigență, spirit gospodăresc în utilizarea energiei electrice, termice și a gazelor naturale! Să nu irosim nici un kilowatt la locurile noastre de muncă din unitățile economice! Folosirea rațională a tuturor combustibililor, a energiei asigură economiei naționale o cantitate suplimentară de energie cu ajutorul căreia se pot realiza însemnate valori materiale!

Prin efortul unit al energeticienilor și minerilor

Toate grupurile energetice funcționează la capacitatea planificată

Se știe, producerea unei cantități sporite de energie electrică reprezintă un imperativ absolut al momentului de față în toate centralele pe cărbune. Din acest punct de vedere, acțiunile tehnice concrete întreprinse au o valoare practică incontestabilă, ele fiind de natură să asigure, în termocentrale, o putere medie orară în continuă creștere sau să mențină această putere la un nivel constant ridicat. Este demn de reținut faptul că în această perioadă s-a intensificat și controlul tehnic de specialitate pe schimburi, în atelierele și sectoarele de producție, fapt de natură să sporească sensibil randamentele energetice pe fiecare utilaj în parte. Acest lucru este cît se poate de evident și la Întreprinderea Electrocentrale Zalău, unitate care a realizat un adevărat salt calitativ în activitatea specifică desfășurată. Aprecierea nu este lipsită de temei. La finele anului 1986, în balanța realizărilor s-a consemnat un plus de 23 000 MWh energie electrică, cifră cu mult peste angajamentele suplimentare asumate. Tradiția rezultatelor bune se regăsește și în producția acestui an. Așa cum ne spunea inginerul Dumitru Mihai Manea, directorul întreprinderii, energeticienii din Zalău sînt hotărîți să-și sporească contribuția adusă la dezvoltarea bazei energetice a țării, la bunul mers al întregii activități economico-sociale din această zonă. Un prim argument îl constituie cei peste 750 MWh energie electrică realizați suplimentar numai în primele 6 zile ale anului. De altfel, nivelul depășirilor zilnice — însumează circa 140 MWh energie electrică. Puterea orară a ajuns în momentul de față la 18 MW, existînd perspectiva sigură a creșterii la 20 MW în cursul lunii februarie, ceea ce creează premisa ca și cantitățile suplimentare de energie electrică produsă să înregistreze o dinamică accentuată în perioada imediat următoare. În aceste condiții, încă din primul trimestru va fi realizată o bună parte din angajamentul suplimentar asumat pe 1987, care depășește cifra de 10 000 MWh energie electrică. Realizările de pînă acum explică calitatea și eficiența muncii productive desfășurate, oportunitatea măsurilor tehnice adoptate. Pentru că, în cele din urmă, este vorba de inițiativă și competență profesională, de angajare și dăruire exemplară pe frontul valorificării superioare a resurselor materiale existente. Fără îndoială, este cu totul remarcabil efortul depus în cadrul termocentralei pentru bunul mers al activității productive. Exemplele sînt numeroase și putem începe cu evidențierea aspectelor de ordin tehnic. În prezent se află în perfectă stare de funcțiune două turbine și trei cazane, dintre care unul este menținut în rezervă. De altfel, fiecare sector de producție este asigurat cu echipele tehnice de specialitate pentru intervenții pe timp de zi și de noapte. În total, acționează 5 asemenea echipe la nivelul secțiilor și atelierelor de producție, în măsură să soluționeze corespunzător problemele ce apar pe fluxul de producție. Un al doilea aspect se referă la modernizarea tehnologiilor de producție. De curînd au fost montate filtrele-barieră la epurarea chimică a apei industriale, ceea ce a avut ca efect creșterea randamentului de funcționare a utilajelor și instalațiilor energetice. Să mai reținem și lucrările de modernizare efectuate la benzile transportoare, gospodăria de cărbune, cazane și turbine, prin aceasta asigurîndu-se un grad sporit de disponibilitate a tuturor agregatelor. Este necesar, de asemenea, să evidențiem și întărirea spiritului de ordine și disciplină în fiecare sector de producție, la fiecare loc de muncă, prin aceasta perfecționîndu-se modul concret de organizare și desfășurare a activității productive. „Nici nu s-ar putea altfel, preciza interlocutorul nostru. Fiecare la locul său de muncă răspunde direct de îndeplinirea sarcinilor și atribuțiilor încredințate. Numai așa se poate obține energia electrică necesară funcționării normale a tuturor sectoarelor de activitate. Noi sîntem conștienți de răspunderile mari ce ne revin în acest domeniu și acționăm în consecință. Dovada cea mai elocventă o constituie îndeplinirea ritmică, integrală a sarcinilor și angajamentelor suplimentare asumate la nivel de ramură, devotamentul și competența energeticienilor mărturisindu-se, mai ales acum, iarna, în cantitățile suplimentare de energie electrică pulsate în sistemul național".

Afirmația de mai sus nu mai necesită alte completări. Cîteva cuvinte totuși și despre stocul de cărbune existent în momentul de față în gospodăria termocentralei. Acesta însumează un volum total de 83 mii tone cărbune, suficient pentru a asigura funcționarea termocentralei la capacitatea planificată. Consumurile din stoc sînt completate corespunzător, zilnic, cu cărbunele livrat de sectoarele de producție ale Întreprinderii miniere Sălaj. Graficele de lucru sînt riguros respectate. Firește, în condițiile de temperatură scăzută, intră în funcțiune și tunelul de dezghețat al cărbunelui. Remarcînd promptitudinea cu care acționează minerii sălăjeni pentru a-și onora integral sarcinile suplimentare stabilite pentru această perioadă, nu putem să nu consemnăm faptul că balanța livrărilor înregistrează un plus de 1 500 tone cărbune față de prevederile stabilite, în condițiile în care puterea calorică a acestuia se ridică în mod constant la 1 900 kcal/kg, ceea ce permite realizarea unor randamente energetice superioare. Așa cum menționa, însă, interlocutorul nostru, în abataje și cariere se depun în continuare eforturi susținute pentru îmbunătățirea calității cărbunelui extras și livrat termocentralei. Așadar, prin efortul conjugat al minerilor și energeticienilor sălăjeni, producția de energie electrică pe cărbune la I.E. Zalău este în continuă creștere. Așa cum s-au angajat, ei sînt hotărîți să-și depășească în mod constant propriile recorduri de producție și argumentul hotărîtor în această privință îl constituie faptele concrete de muncă, preocupările dovedite pe linia asigurării funcționării normale a tuturor agregatelor energetice.

Pagină realizată de NICOLAE MILITARU, EMERIC SZEKELY, IOAN GAVRA, CĂTĂLIN BORDEIANU, D. I. DINCĂ

În unitățile industriale ieșene

Inițiativele tinerilor contribuie la gospodărirea judicioasă a resurselor energetice

Sub genericul „Energia — o problemă care ne privește pe toți uteciștii ieșeni", în marile întreprinderi industriale Combinatul de utilaj greu, Combinatul de fibre sintetice, I.M.A.M.U.S., I.U.P.S.R., prin acțiuni în sprijinul încadrării în cotele repartizate și reducerii consumului de energie electrică se obțin zi de zi importante economii care se adaugă la cei peste 12 000 MWh economisiți de tinerii ieșeni anul trecut. „Respectarea strictă a disciplinei energetice în toate unitățile economice — ne precizează tovarășul Ion Tăbăcaru, prim-secretar al Comitetului municipal Iași al U.T.C. — condiționează acum, în timpul iernii, în fiecare oră și zi, desfășurarea normală a producției, realizarea și depășirea indicatorilor planificați. Efortul uteciștilor se materializează în folosirea rațională și reducerea continuă la fiecare loc de muncă a consumurilor de energie și de materiale. Astfel, în unități ale industriei ușoare cum sînt Întreprinderea de confecții, Întreprinderea „Țesătura" din Iași, tinerii, oamenii muncii au înțeles și aplică măsurile pentru încadrarea în cotele alocate, nu numai pe zile ci și pe ore. Aceasta înseamnă practic aplatizarea pînă la dispariție a vîrfurilor de consum, sarcină care stă de altfel în fața tuturor consumatorilor din marile unități, cum ar fi Combinatul de utilaj greu, Întreprinderea metalurgică, Întreprinderea Nicolina".

Prin inițiative și acțiuni specifice în domeniul reducerii consumului de energie electrică, tinerii ieșeni au obținut rezultate bune, acest început urmînd să fie continuat cu și mai multă perseverență. Iată cîteva exemple menite să asigure un randament optim mașinilor unelte în condițiile reducerii consumurilor de energie electrică. Au fost realizate în aceste întreprinderi (I.M.A.M.U.S., I.S.A.S. Pașcani, I.P.A., C.U.G.) fișe tehnice speciale în care sînt menționate consumurile planificate de energie, pe de o parte, iar pe de altă parte economiile realizate. De asemenea, trebuie apreciate și eforturile tinerilor din Combinatul de utilaj greu în privința standardizării SDV-urilor speciale realizate pentru consumul intern, măsură menită să ducă la creșterea productivității muncii în același timp cu reducerea consumului de energie. Aceste eforturi concretizate prin eforturi tinerilor din marile unități industriale ale Iașiului industrial dovedesc responsabilitatea cu care se acționează pentru respectarea cotelor repartizate pentru urmărirea încadrării în consumurile stabilite.

La Întreprinderea de Geamuri Buzău

Prin reducerea consumurilor specifice, importante cantități de produse realizate peste plan

În unitățile economice buzoiene s-a manifestat o puternică ofensivă în toate colectivele muncitorești pentru încadrarea în cotele de consum repartizate la energie electrică și combustibil. Inițiativele lansate și susținute cu consecvență au dat roadele așteptate, marile cantități de energie economisite contribuind la producerea peste plan a importante repere destinate economiei naționale și partenerilor externi.

Indicațiile date de secretarul general al partidului, tovarășul Nicolae Ceaușescu, la Ședința Comitetului Politic Executiv al C.C. al P.C.R. au găsit un larg ecou în rîndul colectivelor de oameni ai muncii, mobilizîndu-le mai mult în direcția adoptării unor măsuri tehnico-organizatorice capabile să diminueze consumurile energetice. Ieri după-amiază ne-am aflat în mijlocul oamenilor muncii de la Întreprinderea de geamuri din Buzău, unitate, prin specificul ei, mare consumatoare de energie.

„Important este faptul — ne preciza subinginerul Viorel Petcu, că de la începutul anului și pînă în prezent ne-am încadrat în cotele de consum repartizate. Lucrul acesta a fost posibil datorită în special intervențiilor pe care le-am efectuat la diferite tehnologii. Sarcina noastră importantă constă, așa cum sublinia tovarășul Nicolae Ceaușescu, în reducerea consumului de energie pe produs adică pe metru pătrat de geam. Pentru aceasta, în prima decadă a anului am intervenit la cuptoarele de geam tras și laminat și la cele destinate reperelor care intră în echipamentul autoturismelor „Oltcit". Prin extinderea intervențiilor la încă trei cuptoare, consumul specific de energie electrică se va reduce la jumătate. De asemenea mai amintesc măsurile luate pentru mai buna gospodărire a energiei în toate secțiile și atelierele. Am stabilit de asemenea un program concret care vizează atît instalațiile și cuptoarele cît și părțile auxiliare. Inițiativa lansată „La fiecare loc de muncă, zilnic o reducere a consumului de cel puțin 8 la sută" va contribui fără doar și poate la acumularea unor importante economii de energie electrică înlesnind în același timp o producție suplimentară din ce în ce mai mare. Datorită acestor măsuri, în prima decadă am livrat peste prevederi 2 000 mp geam tras, 12 tone cărămizi din geam și 1 000 mp oglinzi".

Acțiuni pentru apărarea vieții pe planeta noastră

VIENA 13 (Agerpres) — În comunicatul dat publicității la Viena de către Mișcarea austriacă a partizanilor păcii se arată că peste 70 de mii de oameni au semnat un apel pentru încetarea experiențelor nucleare. Mișcarea austriacă a partizanilor păcii se pronunță pentru o politică activă a păcii, scopul căreia este eliberarea omenirii de amenințarea armamentelor nucleare, se arată în document.

DELHI 13 (Agerpres) — Sarcina cea mai importantă care se află în fața omenirii este salvarea propriei sale supraviețuiri, a apreciat primul ministru al Indiei, Rajiv Gandhi. Luînd cuvîntul la o reuniune organizată în capitala indiană, vorbitorul a relevat că, în acest scop, trebuie să fie operate modificări atît în prioritățile statelor luate în parte, cît și în cele ale lumii în ansamblu.

Cu același prilej, Michael Foot, membru al Parlamentului britanic, fost lider al Partidului laburist, a relevat că, din 1985 a fost desemnat ca „An al păcii", vînzările și desfășurarea de arme nucleare au înregistrat anul trecut o creștere fără precedent. El s-a pronunțat pentru încetarea cursei înarmărilor și trecerea la măsuri concrete de dezarmare.

BONN (13 Agerpres) — Poliția vest-germană a arestat 20 de juriști (judecători și avocați), care au organizat o manifestație de protest la baza militară americană de la Mutlangen care adăpostește rachete Pershing-2. După cum informează agenția U.P.I., ei au blocat intrarea la această bază timp de două ore, pînă la sosirea forțelor de poliție.

Într-o declarație citată de aceeași agenție, manifestanții au spus că au blocat baza de la Mutlangen (situată la 65 km est de Stuttgart) deoarece consideră staționarea rachetelor nucleare cu rază medie de acțiune drept ilegală și periculoasă. „Desfășurarea de rachete violează garanția constituțională a dreptului la viață și a inviolabilității persoanei și, în egală măsură, suveranitatea țării noastre și dreptul internațional", au spus ei, afirmînd, totodată, că au organizat această blocadă în semn de solidaritate cu cei care au fost amendați pentru acțiuni similare la sediul bazei militare americane.

Baza de la Mutlangen a fost scena unui întreg șir de demonstrații de protest începînd cu anul 1982, cînd au sosit pe teritoriul vest-german primele rachete americane Pershing-2.

HELSINKI 13 (Agerpres) — La Tampere s-a desfășurat conferința comitetelor de pace din întreprinderi din Finlanda. În documentul adoptat de participanți se adresează un apel la intensificarea acțiunilor opiniei publice finlandeze în vederea interzicerii totale a armelor nucleare.

În cursul conferinței s-a subliniat, de asemenea, importanța creării de zone denuclearizate în nordul Europei și s-a propus constituirea unui grup de lucru în vederea traducerii în viață a acestei idei la următoarea reuniune a miniștrilor de externe din țările nord-europene. S-a hotărît ca la 16 ianuarie să fie organizată o zi de acțiuni împotriva experiențelor nucleare.

BRUXELLES 13 (Agerpres) — Comitetul Național de acțiuni pentru pace și dezvoltare, una dintre principalele organizații antirăzboinice din Belgia, a chemat la activizarea mișcării împotriva rachetelor din această țară. La adunarea generală a comitetului s-a hotărît ca în toamna acestui an să fie organizată o demonstrație la scară națională împotriva prezenței pe pămîntul belgian a rachetelor americane de croazieră, pentru eliberarea întregului continent de armele nucleare. Demonstrația urmează să aibă loc la 25 octombrie la Bruxelles.

BONN 13 (Agerpres) — Cu prilejul unui colocviu internațional în problemele dezvoltării și securității la care au participat conducători ai unor partide social-democrate din Europa, oameni de știință din R.F.G. și reprezentanți ai Comitetului organizației „Medicii pentru preîntîmpinarea unui război nuclear", Egon Bahr, expertul P.S.D. din R.F. Germania pentru problemele dezarmării, a declarat că „în interesul securității lor proprii, locuitorii Europei occidentale trebuie să militeze cu și mai multă perseverență pentru încheierea unui tratat de interzicere a experiențelor cu armele nucleare".

Participanții au exprimat dezaprobarea tot mai largă a opiniei publice față de continuarea cursei înarmărilor, a experiențelor nucleare și încercărilor de a le transfera în spațiul extraatmosferic.

WASHINGTON 13 (Agerpres) — Experți economici americani se pronunță pentru încheierea unui acord între U.R.S.S. și S.U.A. care să prevadă interzicerea tehnologiilor de apărare antibalistică de genul „războiului stelelor", apreciind că un astfel de tratat este verificabil și, în plus, ar determina economisirea a miliarde de dolari în Statele Unite — informează agenția United Press International.

Un studiu dat publicității la New York de Council on Economic Priorities — un grup independent de cercetători — subliniază, astfel, că este urgent necesar să se amelioreze Tratatul încheiat în 1972 între U.R.S.S. și S.U.A., privind apărarea antirachetă, prin includerea unei prevederi referitoare la impunerea de restricții asupra cercetărilor din cadrul Inițiativei de Apărare Strategică (S.D.I.). Aminarea realizării acestui program — cunoscut sub numele de „războiul stelelor" — ar determina, mai degrabă, o îmbunătățire decît o diminuare a echilibrului dintre cele două superputeri și ar conduce la reduceri majore ale armelor nucleare aparținînd celor două părți, au arătat, într-o conferință de presă, membri ai grupului. „Dacă vom opri S.D.I. vom avea, așa cum am văzut la întîlnirea (sovieto-americană — n.r.) la nivel înalt din Islanda, posibilitatea reală de reducere a armelor strategice ofensive", a subliniat, astfel, autorul studiului, prof. Betty Lall, de la Universitatea din New York.

JAPONIA : Imagine surprinsă în timpul unui marș național desfășurat între localitățile Tokio și Osaka pentru apărarea păcii și permanenta ameliorare a condițiilor de viață

bloc-notes

Avertismente. Pînă cînd?

Europa înfruntă cu dificultate rigorile iernii. Din acest punct de vedere, anul 1987 a adus o asprime puțin obișnuită în ultimele „sezoane albe". Drumurile continentului, troienite de zăpezi și viscole, au devenit tot mai neprielnice pentru transporturi, cerînd o sporită atenție. În asemenea condiții, faptele diverse, știrile furnizate de agențiile internaționale de presă cu privire la o serie de accidente rutiere provocate de intemperiile iernii fac parte, s-ar putea spune, din agenda evenimentelor curente. Nu astfel poate fi însă categorisit accidentul unui camion militar care transporta, după toate probabilitățile, încărcături nucleare pe teritoriul Marii Britanii. În cursul zilei de sîmbătă, un camion aparținînd armatei britanice a părăsit ruta obișnuită, după ce a alunecat pe o porțiune de gheață, „fără a face victime", după cum indica duminică Ministerul britanic al Apărării.

Autoritățile au ținut să precizeze că, „pentru motive de securitate, nu pot fi dezvăluite, nici originea, nici destinația, nici natura încărcăturii vehiculului", afirmînd în continuare că nu există „absolut nici un pericol pentru populație". Dar armata și poliția au venit la fața locului la cîteva minute doar după producerea accidentului, care, potrivit unor martori oculari, a implicat și un al doilea vehicul al convoiului, ce era alcătuit din patru Mammoth Major, mari vehicule de cîte 20 tone, transportînd în mod obișnuit încărcături nucleare. Unul dintre principalii responsabili ai mișcării antinucleare — C.N.D. — din Marea Britanie, William Peden, care supraveghează sistematic deplasarea convoaielor militare pe teritoriul insular, a indicat că vehiculele în discuție veneau de la baza navală Portsmouth și se îndreptau către un laborator de întreținere a armelor nucleare, situat la Burchfield. La rîndul său, secretarul general al C.N.D., Meg Beresford, a evidențiat faptul că accidentul de sîmbătă nu este primul de acest gen. În august 1985, tot pe teritoriul Marii Britanii, două Mammoth Major, transportînd încărcături nucleare de tip Polaris, au intrat în coliziune pe o stradă dintr-o localitate scoțiană.

Lista „accidentelor" de circulație antrenînd vehicule cu arme nucleare și-a adăugat, în ultimii ani, din păcate, mai multe cazuri. În R.F.G. sau în S.U.A., pentru a ne referi doar la cele mai cunoscute exemple, frecvența unor asemenea „evenimente" a fost mai mult decît îngrijorătoare în ultimii ani. De fiecare dată cînd presa înserează asemenea „intîmplări", în rîndurile opiniei publice sporește sentimentul de insecuritate. Într-o lume în care s-a acumulat un imens potențial nuclear, care poate distruge omenirea de peste 50 de ori, dincolo de argumentele rațiunii, ale cerințelor păcii, există, iată, și o serie de evenimente-avertisment de tipul celui relatat, care pledează pentru măsura cea mai firească, cea mai la îndemînă, și, nu în cele din urmă, cea mai umană : eliminarea armelor nucleare din Europa și din întreaga lume.

Istoria mai nouă sau mai veche furnizează destule exemple, destule argumente în legătură cu evoluții scăpate de sub control. În fața avertismentelor lansate de oamenii de știință, care compun scenarii cu privire la „iarna nucleară", în fața cererilor tot mai energice ale opiniei publice și a conștiinței crescinde cu privire la pericolul nuclear, se ridică o uriașă întrebare : pînă cînd ? Pînă cînd se vor acumula noi arme nucleare în Europa ? Pînă cînd vor continua cercetările în laboratoarele militare în căutarea atingerii unor performanțe de supraucidere de proporții incredibile ? Și, mai ales, pînă cînd popoarele, oamenii vor fi obligați să trăiască, neprotejați, într-o terifiantă vecinătate cu armele nucleare. Pentru că timpul nu așteaptă...

DOINA IOVĂNEL

DE PRESTIGIU HOTĂRÂT

ȘTIRI / NOTE / COMENTARII

1987 — Anul internațional pentru asigurarea de locuințe persoanelor fără adăpost

NAȚIUNILE UNITE 13 (Agerpres) — În baza unei rezoluții a Adunării Generale a O.N.U., 1987 a fost proclamat „An internațional pentru asigurarea de locuințe persoanelor fără adăpost".

Într-un mesaj special adresat cu acest prilej, secretarul general al O.N.U., Javier Perez de Cuellar, a reliefat actualitatea hotărîrii Adunării Generale a Națiunilor Unite, arătînd că situația locuințelor pe plan mondial este deosebit de gravă. „Lipsa de adăpost și condițiile mizere de locuit constituie o problemă globală, care afectează deopotrivă și statele bogate și cele sărace, situația fiind mai acută în centrele urbane din țările în curs de dezvoltare" — se menționează în mesaj.

Potrivit statisticilor O.N.U., un sfert din cei circa 5 miliarde de locuitori ai Terrei nu dispun de o locuință adecvată, iar aproximativ 100 milioane de persoane sînt lipsite de orice fel de adăpost. Se evidențiază, în același timp, că, în fiecare zi, circa 50 000 de oameni își pierd viața din cauza malnutriției și a maladiilor provocate, în mare măsură, de condițiile inadecvate de locuit. Agenția UPI, care difuzează aceste date, subliniază că puține guverne promovează o politică națională care să satisfacă efectiv necesitățile de locuințe ale populației, îndeosebi ale săracilor.

Javier Perez de Cuellar a cerut guvernelor, organizațiilor neguvernamentale, grupurilor particulare și organismelor de specialitate „să mobilizeze resursele necesare pentru sprijinirea programelor vizînd construirea de locuințe pentru persoanele fără adăpost". „Să nu uităm că o societate este judecată nu atît după standardele atinse de membrii ei privilegiați, cît după calitatea vieții pe care este capabilă să o asigure celor mai săraci cetățeni" — a menționat secretarul general al O.N.U.

Rigorile și capriciile iernii

BUDAPESTA 13 (Agerpres) — După cum transmite agenția MTI, frigul neobișnuit și stratul relativ gros de zăpadă din Ungaria produc perturbări în buna funcționare a transporturilor pe întreg teritoriul țării. Luni, în prima jumătate a zilei, în Ungaria a fost înregistrată temperatura de minus 17,4 grade Celsius, cu zece grade mai scăzută decît temperatura medie din luna ianuarie, înregistrată în ultima sută de ani. Unele localități au rămas izolate din cauza zăpezilor abundente, fiind necesară intervenția unor detașamente speciale pentru aprovizionarea populației și a pasagerilor rămași în trenurile imobilizate. În unele localități, datorită zăpezii și a gerurilor, s-au produs greutăți în buna desfășurare a activității întreprinderilor.

Marți, ninsorile și viscolul au diminuat în intensitate. A fost reluat traficul spre Cehoslovacia și Austria.

VARȘOVIA 13 (Agerpres) — Gerurile înregistrate în Polonia în ultimele zile au creat situații dificile în toate sferele de activitate, transmite agenția PAP. A fost limitată cantitatea de energie electrică, și s-au produs perturbații în buna funcționare a transporturilor. Organizațiile comerciale au înregistrat dificultăți în aprovizionarea magazinelor cu alimente. Se fac eforturi pentru menținerea unui ritm normal în activitatea întreprinderilor industriale, precizează agenția.

LONDRA 13 (Agerpres) — Ninsori abundente, însoțite de viscole, au dus la acumulări, în diverse regiuni din Marea Britanie, a unor troiene de circa 6 metri. Agenția Associated Press informează că temperaturile extrem de scăzute pe alocuri atingînd niveluri-record pentru ultimii 25 de ani, au perturbat traficul rutier și feroviar. Mai multe garnituri de tren au fost blocate timp de 10 ore pe diverse insulițe de cale ferată. Cîteva localități din estul Angliei au fost izolate de restul țării. La Westcliff, la nord de Dover, apele mării au înghețat de-a lungul țărmului, iar în larg se semnalează sloiuri de gheață.

ANKARA 13 (Agerpres) — Două avalanșe de zăpadă au surprins mai multe locuințe din satele montane Sampasa-Karederbendi și Molaaliler din provincia Tunceli, în estul Turciei, provocînd moartea a 13 persoane. Ninsorile abundente din această zonă, ca și din centrul și sud-estul țării au provocat mari dificultăți traficului, ca și aprovizionării cu curent electric. În Anatolia orientală, stratul de zăpadă viscolită atinge pe alocuri trei metri. În provincia Erzurum, viscolul a dus la desprinderea acoperișurilor mai multor case.

BERNA 13 (Agerpres) — În majoritatea regiunilor din Elveția s-a instalat o vreme excesiv de friguroasă, mercurul termometrelor coborînd la minus 29 de grade Celsius, la Brevin înregistrîndu-se un record, cu aproximativ minus 42 grade Celsius. Din cauza gerurilor s-au produs perturbări în funcționarea transporturilor. Marți dimineața au început și ninsori abundente. La Geneva, din această cauză, aeroportul internațional a fost închis.

OTTAWA 13 (Agerpres) — În timp ce locuitorii Europei suferă de pe urma rigorilor unei ierni aspre, în vestul Canadei s-a instalat un timp neobișnuit de cald. La Calgary, de exemplu, duminică s-au înregistrat plus 15 grade Celsius, temperatură record din anul 1881, cînd au început observațiile meteorologice în orașul respectiv.

VIENA 13 (Agerpres) — În Austria se înregistrează geruri deosebit de puternice, temperatura coborînd pînă la minus 27 de grade. Totodată, vîntul suflă cu o viteză de 110 kilometri pe oră. Au fost blocate numeroase șosele și căi ferate, unele dintre acestea, îndeosebi în sudul țării, fiind acoperite cu un strat de zăpadă gros de 1 metru. Au fost imobilizate numeroase automobile. A fost nevoie de eforturi considerabile pentru salvarea a 50 de oameni, prinși în capcana zăpezii.

TINERETUL LUMII

Pretoria — restricții în școlile copiilor de culoare

PRETORIA 13 (Agerpres) — Regimul rasist de la Pretoria a anunțat noi restricții în școlile rezervate copiilor de culoare. Astfel, se interzice cu desăvîrșire predarea potrivit programei „educația poporului", alcătuită de organizațiile antiapartheid. Potrivit noilor restricții, școlile ce nu prezintă programele de cursuri oficiale vor fi închise — informează agenția A.P.S.

Inaugurarea primei universități din Oman

MASCAT 13 (Agerpres) — În Oman a fost inaugurată recent prima universitate, destinată să contribuie efectiv la crearea de specialiști în domeniul economic și social. Situată în apropierea capitalei, Mascat, noua instituție superioară de învățămînt superior va putea primi anual circa 3 000 de studenți, care se vor forma în domenii ca medicina, agricultura, diverse ramuri tehnice, științe sociale, pedagogie.

Se menționează că, în prezent, în școlile de cultură generală din localitățile Omanului învață aproximativ 200 000 de elevi.

● PRODUCȚIA MONDIALĂ DE CAUCIUC natural a sporit anul trecut cu 1,3 la sută, ajungînd la 4,395 milioane tone, atestă cifre estimative date publicității de un grup internațional de studiu în domeniul cauciucului. În aceeași perioadă, producția de cauciuc sintetic a sporit cu 2,1 la sută, totalizînd 9,195 milioane tone. Consumul de cauciuc natural a fost în 1986 de 4,375 milioane tone, față de 4,355 milioane tone în 1985, iar cel de cauciuc sintetic — de 9,185 milioane tone, față de 9,045 milioane tone.

ORIENTUL MIJLOCIU

BEIRUT 13 (Agerpres) — Agențiile de presă informează că avioane de luptă israeliene au întreprins noi raiduri, marți, asupra Libanului, bombardînd zone din Valea Bekaa. După cum s-a anunțat, aparate militare israeliene au efectuat luni incursiuni de bombardament împotriva taberei de refugiați palestinieni Ain El Heilloweh și a unor poziții din apropiere de Saida.

NAȚIUNILE UNITE 13 (Agerpres) — Secretarul general al O.N.U., Javier Perez de Cuellar, a lansat un nou apel pentru intensificarea eforturilor consacrate soluționării problemei palestiniene.

În cuvîntul rostit în cadrul primei sesiuni din acest an a Comitetului Națiunilor Unite pentru exercitarea drepturilor inalienabile ale poporului palestinian, secretarul general al O.N.U. s-a pronunțat pentru adoptarea urgentă a măsurilor necesare în vederea respectării drepturilor poporului palestinian, garantării păcii și securității pentru toate statele din regiunea Orientului Mijlociu și prevenirea recrudescenței violenței în zonă.

BEIJING 13 (Agerpres) — La Beijing s-au desfășurat marți convorbiri între premierul Consiliului de Stat al R.P. Chineze, Zhao Ziyang, și vicepreședintele Siriei, Abdel Halim Khaddam, aflat în vizită în R.P. Chineză. Cu acest prilej — relevă agenția China Nouă —, a avut loc un schimb de păreri asupra relațiilor bilaterale și a situației din Orientul Mijlociu. China — a spus premierul Zhao Ziyang — sprijină propunerea privind organizarea unei conferințe internaționale asupra Orientului Mijlociu.

PARIS 13 (Agerpres) — Regele Hussein al Iordaniei și-a exprimat optimismul în legătură cu posibilitatea relansării dialogului vizînd pacea în Orientul Mijlociu. Într-un interviu publicat de ziarul „Le Monde", citat de agenția France Presse, suveranul hașemit s-a pronunțat, totodată, pentru o reglementare globală a situației din regiune „sub auspiciile membrilor permanenți ai Consiliului de Securitate și cu participarea tuturor părților implicate", inclusiv cu reprezentanții poporului palestinian. „Pentru Iordania — a precizat Hussein — Organizația pentru Eliberarea Palestinei constituie singurul reprezentant legitim al poporului palestinian".

Argumente pentru o nouă ordine economică internațională

CIUDAD DE GUATEMALA 13 (Agerpres) — Raportul strîns care există între prețurile la materiile prime exportate de către America Latină și datoria externă a țărilor din regiune va face, în principal, obiectul dezbaterilor Conferinței regionale asupra produselor de bază, ale cărei lucrări se vor desfășura în perioada 14—17 ianuarie la Ciudad de Guatemala. La reuniune, organizată de Sistemul Economic Latino-American (SELA), vor participa Miniștrii economiei sau comerțului exterior din 26 de țări membre ale organizației.

Un document pregătit de către U.N.C.T.A.D. (Conferința Națiunilor Unite pentru Comerț și Dezvoltare) pentru a fi analizat de țările din regiunea latino-americană menționează că pierderile țărilor din regiune, calculate prin căderea prețurilor la produsele de bază nepetroliere, s-au ridicat la 25 miliarde dolari în perioada 1980—1984.

Deși recunoaște că fenomenul de cădere a prețurilor la materiile prime nu constituie cauza principală a crizei datoriei externe latino-americane, documentul semnalează că această situație a generat semnificativ asupra dificultăților financiare ale regiunii.

În aceeași ordine de idei, presiunile exercitate asupra țărilor debitoare pentru sporirea la maximum a beneficiilor în devize străine au provocat o creștere a volumului exporturilor cu produse de bază care s-a tradus, în fapt, prin căderea prețurilor datorită supraofertei.

ANKARA 13 (Agerpres) — Datoria pe termen scurt a Turciei a sporit cu 2,73 miliarde dolari în primele 11 luni ale anului 1986, transmite agenția France Presse, care citează o analiză economică publicată de agenția ANKA. La finele lunii noiembrie 1986, totalul datoriei externe a acestei țări era estimat la 28 miliarde dolari.

C.E.E. — S.U.A. — o dispută comercială cu accente tot mai dure

Comentariul ZILEI

Noul an nu numai că nu dă semne că ar fi posibilă o atenuare a evoluțiilor contradictorii cu care s-a încheiat, în 1986, economia mondială, ci le accentuează, iar în ceea ce privește contenciosul S.U.A. — „cei 12", aceste evoluții riscă să capete dimensiunile unui adevărat „război comercial".

Rădăcinile conflictului care trenează de peste doi ani au ca obiect comerțul cu produse agricole și sistemul de taxe vamale aplicat acestor produse. La baza evoluției actuale se află divergențele în legătură cu exportul american de sorg și porumb în Spania și Portugalia — noii membri ai C.E.E — export la care S.U.A., de la aderarea celor două țări iberice la Comunitatea Economică Europeană, susțin că au pierdut circa 400 milioane dolari, prin aplicarea sistemului de taxe comunitar. În cadrul măsurilor vizînd „revigorarea" economiei americane în noul an, administrația Reagan a anunțat la sfîrșitul lui 1986 majorarea cu pînă la 200 la sută a taxelor vamale la o serie de produse agricole provenind din țările C.E.E. Acest nou nivel al taxelor vamale urmează să intre în vigoare în ultimele zile ale acestei luni.

Impactul noilor măsuri protecționiste americane asupra balanței comerciale comunitare a fost analizat de Comisia C.E.E. care a elaborat „de urgență" un răspuns ferm, constînd dintr-un program de contramăsuri asemănătoare vizînd creșterea taxelor vamale comunitare la porumbul și orezul importat de pe piața americană. Numărătoarea inversă pînă la intrarea în vigoare a măsurilor vamale americane capătă accente tot mai dramatice, în vreme ce luările de poziție și declarațiile diferiților factori responsabili în problemele relațiilor comerciale ale celor două părți devin tot mai pertinente, delimitînd doar unele luări de poziție. Astfel, Villy de Clercy, membru al Comisiei Pieței comune, însărcinat cu problemele comerciale, a declarat, într-un interviu acordat ziarului „Le Soir", că este pesimist în legătură cu posibilitatea rezolvării conflictului în puținele zile rămase pînă la sfîrșitul lunii, deși la 23 și 24, la Washington urmează să aibă convorbiri cu Clayton Yeutler, principalul negociator al S.U.A. în această problemă. Pentru analiștii în probleme economice ai Pieței comune, conflictul incipient care mocnește la ora actuală poate să antreneze mai tîrziu în dispută nu numai produsele agricole ci și comerțul cu mașini unelte, automobile etc. Această optică exprimă ideea că nimeni în comerțul internațional nu poate fixa legi în funcție de proprile lor interese și că americanii nu au dreptul să intervină în fluxurile comerțului internațional după cum dictează interesele lor de moment sau de perspectivă.

În Statele Unite, adoptarea noilor măsuri protecționiste americane constituie poate nu cea mai importantă problemă la ordinea zilei, mai ales din perspectiva dezbaterilor din Congresul 100, în problemele cardinale ale politicii americane, cum ar fi bugetul înarmărilor și implicațiile enormului deficit comercial al țării. Chiar și în Statele Unite ideea unui război comercial cu „cei 12" nu se bucură de prea mare entuziasm, dacă ar fi să luăm în considerare declarațiile lui James Backer, secretarul american al trezoreriei, acesta consideră — după cum relatează A.F.P. — că „declanșarea unui război comercial al S.U.A. contra partenerilor săi comerciali se poate foarte bine să se întoarcă împotriva chiar a intereselor americane". Cu toate acestea, James Backer, nu a făcut un secret din voința S.U.A. de a exercita presiuni economice și comerciale asupra partenerilor săi, în ideea reducerii cît mai rapide a enormului deficit comercial american.

La această dată contenciosul comercial S.U.A. — C.E.E. este deschis însă oricărei evoluții, pentru partea americană cursul conflictului fiind legat de un ansamblu de alte probleme de primă actualitate ale politicii economice a Administrației. Iată de ce este așteptat cu viu interes discursul președintelui Ronald Reagan, din 27 ianuarie, cu privire la starea națiunii, care va preciza, după cum afirmă A.F.P., „un ansamblu de măsuri legislative și guvernamentale", destinate să facă economia americană „mai productivă, mai eficientă".

CRISTIAN DUMITRESCU

PE SCURT

● MARȚI, s-a deschis la Köln tradiționalul tîrg internațional de mobilă, la care participă un mare număr de întreprinderi și firme de pe toate meridianele globului.

Pentru a 15-a oară consecutiv, la această manifestare este prezentă și industria românească. Numeroase fabrici din țara noastră, ale căror produse sînt cunoscute și apreciate pe piețele Europei și ale altor zone ale lumii, expun, prin intermediul Întreprinderii de comerț exterior „Tehnoforestexport", un bogat și variat sortiment de mobilier de concepție originală, realizat în diverse stiluri.

● LA BERLIN au avut loc marți convorbiri oficiale între Erich Honecker, secretar general al C.C. al P.S.U.G., președintele Consiliului de Stat al R.D. Germane, și Yasuhiro Nakasone, primul ministru al Japoniei, aflat în vizită oficială în R.D.G. După cum relatează agenția A.D.N., cei doi interlocutori au subliniat că, în actuala stare de tensiune pe plan mondial, dialogul politic se impune ca o necesitate în eforturile de menținere a păcii și pentru realizarea destinderii.

S-a exprimat, totodată, dorința ambelor țări de a dezvolta cooperarea bilaterală pe toate planurile.

● CONVORBIRI. Aflat într-o vizită oficială la Roma, președintele Consiliului de Stat al R.P. Polone, Wojciech Jaruzelski, a avut convorbiri cu primul ministru al Italiei, Bettino Craxi. Au fost examinate, potrivit agenției P.A.P., aspecte ale vieții internaționale actuale. O atenție deosebită a fost acordată problemelor europene, în special celor legate de necesitatea dezarmării.

Părțile au abordat, totodată, probleme ale cooperării economice și culturale bilaterale.

● PRESA din Argentina a publicat proiectul de lege guvernamental privind modificarea Constituției, care să consfințească noile transformări survenite în viața politică a țării, relatează agenția France Presse. Principalele propuneri, care constituie subiecte de intense dezbateri în opinia publică și cercurile politice, se referă la crearea funcției de prim-ministru ales de Parlament, separarea totală a bisericii de stat, precum și instituirea unui alt sistem de alegeri prezidențiale, notează sursa citată.

● LA SAO PAULO a avut loc o ședință a conducerii Partidului Comunist Brazilian, care a analizat situația din țară, strategia și tactica partidului în etapa următoare. Ședința a dezbătut, de asemenea, rezultatele recentelor alegeri în Adunarea Constituantă și poziția P.C. Brazilian în acest context. Partidul și-a exprimat sprijinul față de măsurile luate de guvern, menite să consolideze procesul de democratizare și asigurare a stabilității în țară, anunță agenția TASS.

● LA LOME au avut loc manifestări consacrate sărbătoririi a 20 de ani de la eliberarea țării. Luînd cuvîntul, Gnassingbe Eyadema, președintele Republicii Togoleze, a subliniat că țara sa a reușit să asigure un climat de pace, securitate și stabilitate în limita hotărîrilor sale, ceea ce reprezintă principala realizare a acestor ani. Succese remarcabile au fost obținute în domeniile învățămîntului, ocrotirii sănătății, energeticii și transporturilor.

● LA VIENTIANE s-a desfășurat o întîlnire a experților laotieni și thailandezi în legătură cu realizarea unui proiect-pilot de protejare a malurilor fluviului Mekong, anunță agenția KPL. Au fost convenite, cu acest prilej, măsuri pentru lucrări de protejare a malurilor între Vientiane și Nonghkai.

● INSTITUTUL NAȚIONAL DE CERCETĂRI ÎN DOMENIUL APĂRĂRII (F.O.A.) al Suediei a anunțat că în 1986 au fost efectuate în întreaga lume 21 de experiențe nucleare subterane (S.U.A. — 12, Franța — 8 și Marea Britanie — 1). Cifra reprezintă o reducere importantă față de situația din anii precedenți (30 în 1985 și 55 în 1984), dar ea se datorează în principal moratoriului voluntar și unilateral aplicat, din vara anului 1985, de Uniunea Sovietică — a precizat institutul.

F.O.A. strînge date cu acest caracter la stația sa seismică din Hagfors, înființată în 1969 de fostul ministru al dezarmării și laureat al Premiului Nobel pentru pace, Alva Myrdal.

● MARLIN FITZWATER a fost numit purtător de cuvînt al Casei Albe, în locul lui Larry Speakes, care a anunțat că părăsește această funcție.

Marlin Fitzwater își va prelua oficial funcția la 2 februarie, menționează agenția Associated Press.

de toate

Minicomputer

În cadrul unui institut din capitala sovietică a fost creat minicomputerul „Ckrus", care poate descifra texte scrise de mînă, oricît de ilizibile ar părea acestea la prima vedere. Textul descifrat apare în transcriere cu litere de tipar pe ecranul unui display. Deocamdată, însă, viteza de lucru a computerului este mică — fiind egală cu o literă în trei secunde. Este interesant, remarcă agenția T.A.S.S., că mașina de calcul „preferă" textele cu litere latine celor scrise cu caractere chirilice. Inventatorii susțin că acest lucru este determinat de marea asemănare existentă între multe litere ale alfabetului chirilic.

Descoperire arheologică

Șase hărți vechi, gravate pe plăci de lemn, au fost descoperite de arheologii chinezi, în cursul unor săpături efectuate în apropierea orașului Tiansui, din provincia Gansu (vestul Chinei). Una dintre hărți are o vechime apreciată la circa 2 000 de ani, pe ea fiind reprezentate, cu o acuratețe ce concurează pe cea a lucrărilor topografice moderne, conturul și structura unui număr de cinci diviziuni administrative existente în zonă cu două milenii în urmă.

În același loc au mai fost scoase la iveală cîteva sute de rulouri din lemn și bambus, utilizate în antichitate pentru consemnarea evenimentelor. Acestea datează din timpul dinastiilor Qin (221—207 i.e.n.) și Han (206 i.e.n — 220 e.n.).

Inaugurarea primului reactor nuclear din Bangladesh

În R.P. Bangladesh a fost inaugurat primul reactor nuclear din această țară. Destinat cercetării, el are o putere de 3 megawați. Reactorul a fost pus în funcțiune în conformitate cu prevederile programului național de folosire a energiei atomice în scopuri pașnice.

Eradicare

După ample operațiuni de dispersare aeriană și terestră a insecticidelor, ca și în urma unor măsuri biologice de control, autoritățile nigeriene au eradicat musca-țețe de pe o suprafață de peste 14 000 kilometri pătrați din țară. După cum este cunoscut, musca-țețe prezentă în numeroase țări tropicale, transmite omului boala somnului ca și alte maladii grave. Ea cauzează, de asemenea, numeroase boli mortale în rîndul animalelor domestice. Potrivit datelor furnizate de Ministerul nigerian al Agriculturii, 40 la sută din alimentele produse în țară sînt distruse de boli și insecte, inclusiv lăcuste. În acest context, autoritățile nigeriene întreprind măsuri concrete de combatere a diferiților factori care contribuie la situația respectivă.

Zăcămînt de gaze naturale

Cercetările geologice desfășurate în Etiopia de mai mulți ani au dus la descoperirea recentă a primului zăcămînt de gaze naturale din această țară, în provincia estică Ogaden. Conținînd aproximativ 25 miliarde de metri cubi de gaze, zăcămîntul va fi în curînd dat în exploatare, urmînd să aibă o deosebită însemnătate pentru dezvoltarea sectorului energetic, a producției de îngrășăminte chimice și a altor ramuri ale economiei etiopiene.

Accident

Un accident rutier grav, dar mai puțin obișnuit, a avut loc pe una din șoselele Kenyei, în apropiere de localitatea Naivasha. Un șofer de autocar a fost ucis pe loc în momentul cînd mașina a intrat în coliziune cu... o girafă. Nici girafa nu a supraviețuit accidentului, relatează ziarul „The Nation" din Nairobi.

REDACȚIA ȘI ADMINISTRAȚIA : București, Piața Scînteii. Tel. 11 60 10, 17 60 20. Abonamentele se fac la oficiile poștale și difuzorii din întreprinderi și instituții — Tiparul: Combinatul Poligrafic „Casa Scînteii". Ciitorii din străinătate se pot abona prin „ROMPRESFILATELIA" — Sectorul export-import presă P.O. Box 12—201, telex 10376 prefir București, Calea Griviței nr. 64—66.

40 362