Biblioteca Jud. ... SALĂ DE LECTURĂ

Proletari din toate țările, uniți-vă!

Scînteia tineretului

ORGAN AL COMITETULUI CENTRAL AL UNIUNII TINERETULUI COMUNIST

ANUL XLIII
SERIA II
Nr. 11 703

6 PAGINI
50 BANI

SIMBĂTĂ
17 IANUARIE
1987

În spiritul orientărilor și indicațiilor tovarășului Nicolae Ceaușescu, al sarcinilor stabilite de Comitetul Politic Executiv al C.C. al P.C.R.

MOBILIZARE EXEMPLARĂ, ACȚIUNI FERME PE FRONTUL PRODUCERII ȘI ECONOMISIRII ENERGIEI

Aflată în aceste zile în punctele fierbinți ale bătăliei pentru energie, brigada „Scînteii tineretului" transmite

Recunoscută pentru modul exemplar în care colectivul său acționează în vederea menținerii în stare de bună funcționare a tuturor grupurilor energetice — patru cu o putere de 330 MW fiecare și două de 200 MW — **ÎNTREPRINDEREA ELECTROCENTRALA ROVINARI** nu este nici ea ocolită de rigorile acestei ierni, în pofida faptului că întregul program de măsuri prevăzut pentru trecerea cu bine a acestei perioade a fost pus în aplicare la termenele stabilite. Motivele țin atît de calitatea utilajelor primite în timpul reparațiilor capitale, ce trebuiau realizate înaintea venirii timpului rece, de promptitudinea cu care furnizorii au răspuns solicitărilor energeticienilor de aici, cît și de calitatea cărbunelui — asupra acestui aspect vom reveni într-o anchetă realizată la Combinatul Minier Rovinari — mai ales după ce au început primele ninsori. Din discuția purtată cu inginerul Răducu Teodorescu, directorul tehnic al termocentralei, joi 15 ianuarie, cînd aici erau în funcțiune 4 grupuri care realizau o putere medie de 650 MW, au reieșit o serie de aspecte care demonstrează limpede că posibilitățile termoenergeticienilor de la Rovinari de a asigura o cantitate mai mare de energie sînt reale, neajunsurile întîmpinate depășind, însă, în unele situații posibilitățile lor de acțiune.

— După ce în primele zile ale anului termocentrala a mers ceva mai slab, — ne-a declarat inginerul Teodorescu — datorită defecțiunilor apărute la cazanele nr. 3 și 4, pe care le-am remediat însă cu maximă promptitudine, din data de 5 ianuarie funcționăm în permanență cu 4 blocuri, realizînd o putere medie zilnică de peste 500 MW și furnizînd pînă astăzi, 15 ianuarie, sistemului energetic național o cantitate de peste 170 mii MWh energie electrică. În toată această perioadă blocul nr. 1 de 200 MW s-a aflat în rezervă, iar blocul nr. 6 de 330 MW, supus unei operații complexe de modernizare, aflîndu-se încă în reparații capitale. Aici au fost schimbate economizorul și vaporizatorul de la cazan, iar la agregatele auxiliare s-au aplicat sau sînt în curs de aplicare, toate îmbunătățirile experimentelor pînă în prezent — cu rezultate bune — pe celelalte cazane. Mai exact, țevile de la economizorul și vaporizatorul cazanului au fost înlocuite cu țevi cu aripioare, s-au schimbat cartușele de alimentare, precum și cele de la pompele condens bază, treapta I. În ceea ce privește turbina, s-au revizuit corpurile de joasă, medie și înaltă presiune, precum și rotorul generatorului. În același timp, la moara de măcinare a cărbunelui au fost montați separatori în soluție constructivă îmbunătățită, care au fost supuși mai înainte unor probe speciale și au dat rezultate foarte bune.

Arătam mai înainte despre modul în care furnizorii de utilaje își onorează sarcinile. Revenim cu un exemplu cît se poate de elocvent. Blocul nr. 6 de la Rovinari a avut ca termen de finalizare a reparației capitale data de 25 decembrie 1986. Aceasta nu a putut fi însă respectată — cu repercusiunile de rigoare asupra puterii electrocentralei Rovinari, asupra cantității de energie pe care aceasta ar fi putut s-o producă — datorită întîrzierii cu peste 80 de zile pe care a înregistrat-o Întreprinderea bucureșteană „Vulcan" în livrarea serpentinelor pentru cazan. Nu ignorăm

TOATE EFORTURILE ÎNDREPTATE SPRE ATINGEREA PUTERII PROGRAMATE

LAURENȚIU OLAN

(Continuare în pag. a III-a)

TINERI ȘI TINERE DIN UNITĂȚI ENERGETICE!

Acționați cu forțe sporite, cu toată hotărîrea, dovedind un înalt spirit de răspundere, pentru asigurarea unor producții sporite de energie electrică! Printr-o organizare exemplară a muncii, prin fapte de muncă puse sub semnul dăruirii, al elanului revoluționar contribuiți decisiv la realizarea ritmică, zi de zi, a sarcinilor economiei naționale!

O cerință stringentă pentru asigurarea resurselor energetice necesare desfășurării în bune condiții a întregii activități economico-sociale

ÎN SECTOARELE PUBLIC ȘI CASNIC — UTILIZAREA RAȚIONALĂ A ENERGIEI ELECTRICE, ELIMINAREA ORICĂROR FORME DE RISIPĂ!

Calcule și argumente semnificative în pagina a III-a

TINERI ȘI TINERE!

La locurile de muncă și în propriile gospodării să dăm dovadă de un înalt spirit patriotic, barînd cu hotărîre orice cale de risipă, acționînd permanent pentru economisirea la maximum a fiecărui kilowatt-oră, aplicînd cu fermitate măsurile stabilite pentru reducerea consumurilor energetice!

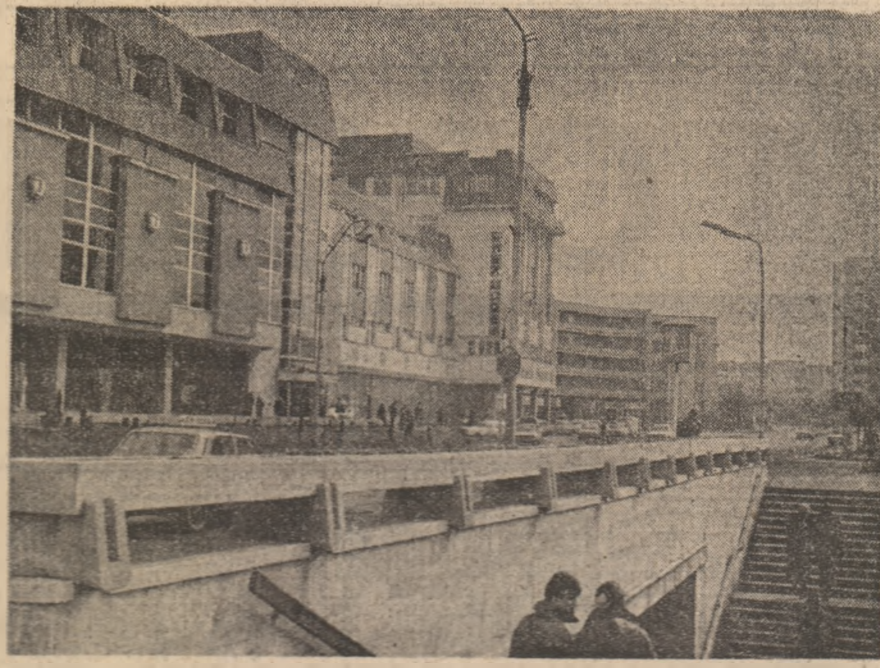

Sibiu Foto: O. PLECAN

Idei-forță ale devenirii noastre comuniste în lumina concepției revoluționare a tovarășului Nicolae Ceaușescu

Perfecționarea sistemului democrației socialiste

Etapa actuală pe care o străbate patria noastră este caracterizată esențial de procesul de perfecționare continuă a relațiilor sociale, a întregii activități economice, politice în perspectiva unor exigențe sporite ținînd seama de experiența acumulată, de necesitățile prezentului și viitorului României. În acest context se înscrie firesc și perfecționarea sistemului democrației muncitorești, revoluționare, socialiste, ca o componentă de primă importanță, pornindu-se de la teza că socialismul este inseparabil legat de democrație, că, așadar, ridicarea pe o nouă treaptă calitativă a procesului de edificare a noii societăți presupune în mod nemijlocit întărirea climatului democratic specific societății socialiste.

Această direcție fundamentală, prioritară de acțiune a partidului nostru este inspirată, întemeiată teoretic și practic de secretarul general al partidului, tovarășul Nicolae Ceaușescu, din inițiativa căruia a fost constituit de-a lungul anilor un sistem democratic original, unic în felul său, bazat pe realitățile românești, pe datele politice, economice, sociale, spirituale și istorice ce dau identitate vieții poporului român, atît în ceea ce privește tradițiile, cît și prezentul comunist al României. După cum se cunoaște, în ansamblul structurilor și palierelor societății noastre funcționează o paletă largă de forme, organe și organisme democratice, cuprinzînd practic întregul popor, asigurînd participarea tuturor oamenilor muncii, tuturor cetățenilor patriei, la viața politică și economică a țării, la elaborarea și înfăptuirea politicii stabilite de partid, menite să asigure ascensiunea neîntreruptă pe noi trepte de progres și civilizație. Adunările generale, consiliile oamenilor muncii funcționează în toate întreprinderile, unitățile economice, la nivel național funcționînd organisme care circumscriu, în mod nemijlocit și reprezentativ totodată, toate categoriile de oameni ai muncii. Aceste forme democratice au fost create din inițiativa secretarului general al partidului pornindu-se de la necesitățile obiective ale operei de făurire a societății socialiste multilateral dezvoltate și înaintare a României spre comunism.

Imperativul perfecționării sistemului democrației noastre muncitorești, revoluționare vizează direct nu atît forma, cît conținutul, funcționarea practică a organelor și organismelor democratice instituite prin lege. Atributele cu care sînt investite diferitele organe și organisme democratice în societatea noastră acoperă o arie extrem de largă de probleme, de la cele politice și economice pînă la cele morale, culturale și educative. Practic, nu există problemă importantă care să nu se afle pe agenda de lucru a organelor și organismelor cuprinse în sistemul democrației noastre socialiste.

În sistemul democrației socialiste românești se asigură participarea unanimă a oamenilor muncii, a cetățenilor țării la dezbaterea, adoptarea și materializarea hotărîrilor privind rezolvarea marilor probleme cu care ne confruntăm. În momentul de față perfecționarea conținutului formelor democratice, așa cum sublinia cu insistență secretarul general al partidului, urmărește satisfacerea cerințelor noii calități a muncii, obținerea unei eficiențe economice superioare, creșterea productivității muncii, mai buna gospodărire a resurselor materiale ale țării, ridicarea pregătirii profesionale a oamenilor, promovarea cu fermitate a noului în gîndire și acțiune, a cuceririlor științei și tehnicii în toate sectoarele. Firește, nu sînt probleme ușor de

TRAIAN GÂNJU

(Continuare în pag. a V-a)

REPORTAJUL NOSTRU

Un oraș care întinerește mereu

Privită de pe unul din balcoanele hotelului Aluniș, Sovata își oferă imaginea unui imens parc natural înconjurat de un brîu alb. Prima zăpadă cernută pe crestele Bechecului, prelungindu-se pînă la Seaca, argintește vîrfurile copacilor desfrunziți, scoate în evidență verdele sănătos al brazilor făuritori de ozon. Un brîu de sare albă căzută din cer peste o altă sare venită din veșnicie din afundurile pămîntului. Căci efectiv orașul-stațiune este așezat pe un masiv de sare, substanță a cărei exploatare ca profesie își are obîrșia încă dinaintea retragerii Aureliene. Mărturie stau urmele drumului ce duce la Praid și de acolo mai departe la Apulum ori toponimia a cărei traducere evidențiază un loc unde sarea, această bogăție a subsolului, se schimba pe alte produse.

Desigur un reportaj despre Sovata ar putea semăna a reclamă, a sprijin adus O.J.T.-ului Mureș în popularizarea și așa destul de cunoscutei stațiuni balneare, încîntătorului loc de agrement și cură. Nu ne propunem acest lucru. De fapt tovarășul Traian Șuteu, primarul orașului, spunea că Sovata este o stațiune a oamenilor să-

MIRCEA BORDA

(Continuare în pag. a V-a)

UN OM ÎN ANOTIMPURILE MUNCII

Glose

LA UN TÎNĂR ANOTIMP

Scos la suprafață, împrăștiat în părți componente, stivuit pe unde i s-a găsit ceva loc liber, temutul scut, utila cirtiță nu mai are nimic din aerul de mister, de aroganță tehnică. Nimic impresionant. E, acolo, un termen tehnic demonstrativ, exemplificator, pe care-l uiți. Sau, de care nu-ți aduci aminte fiindcă, poate, nici n-ai știut că dintre mulții kilometri de traseu subteran, destui au fost săpați, sprijiniți, betonați cu ajutorul acestui utilaj rămînese denumit scut.

Pe o platformă de la suprafață, dincolo de gardurile metalice vopsite în alb-roșu plantate în lungul Căii Griviței între Grant și Gara de Nord, scutul a fost scos de curînd și se află acolo într-o așteptare fertilă. În aceste zile este reparat, i se schimbă cîteva elemente, este întremat cu vopsea proaspătă și cîțiva contactori noi fiind convins că i se pregătește un traseu nou, un nou tunel pentru bucureșteni. Privești mormanele de elemente componente și te abții, greu, să le spui fiare. Îți imaginezi, și reușești destul de repede să înțelegi cîtă inteligență se consumă pentru articularea într-un ansamblu logic a tuturor acestor motoare, cadre, benzi pentru unirea fermă într-un utilaj.

Drumul acestei mașinării prin subsolurile Bucureștiului a pornit la 1 februarie 1980 cînd, proaspăt scos pe porțile Întreprinderii „23 August", și-a arătat recunoștința cînd și-a început lucrul chiar în apropierea producătorilor săi, a executat, adică, tronsonul de la „Republica". Au urmat apoi traseele dintre Semănătoarea — Crîngași și Crîngași — Podul Grant — Gara de Nord.

Pe acest lung și greu drum, pe tot acest drum, un om a însoțit scutul. L-a îngrijit, i-a numărat orele lucrate, i-a reparat stricăciunile, într-un cuvînt, al cărui sens se înțelege uneori slăbit, a făcut întreținere.

Gheorghe Chișer este maistru mecanic și lucrează la actuala unitate, CAGCCF, din anul 1967. Meșter de înalt profesionalism, el este și un om care pune mult suflet în tot ce face pentru munca sa, pentru scutul alături de care-și petrece timpul, împreună cu care-și ia concediile de odihnă, dictate de etapele de lucru parcurse de utilaj. De altfel de la această legătură

PETRE DOMȘA

(Continuare în pag. a V-a)

ORGANIZAȚIILE UTC

în munca lor de zi cu zi

PAGINA A 2-A

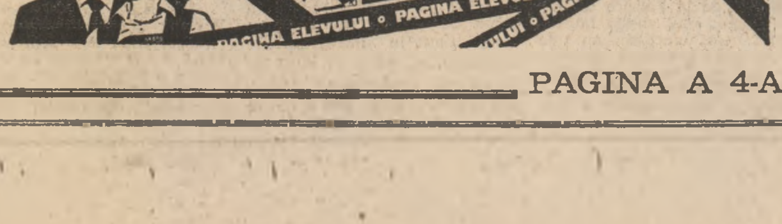

PAGINA A 4-A

ORGANIZAȚIILE UTC în munca lor de zi cu zi

Pentru colectivele de tineri, pentru toate organizațiile de tineret perioada pe care o traversăm reprezintă o etapă deosebit de importantă, hotărîtoare din punct de vedere al modului în care sînt inițiate și transpuse în practică propriile programe de activități, sarcinile și angajamentele pe care acestea și le-au asumat în activitatea de producție, în întrecerea utecistă, în întregul proces de formare multilaterală, prin muncă și pentru muncă a tinerilor. Faptul este cît se poate de firesc, avînd în vedere că eforturile care se depun în această perioadă încă din luna ianuarie condiționează în mare măsură, rezultatele primului trimestru, ale întregului an, știut fiind că „ziua bună se cunoaște de dimineață". În acest sens documentarea realizată de redactorii noștri în cîteva din organizațiile U.T.C. confirmă ideea că tinerii, organizațiile de tineret sînt hotărîte să acționeze încă din aceste prime săptămîni la cotele cele mai înalte ale exigenței și responsabilității, înscriind în cronica faptelor de muncă realizări de prestigiu, superioare celor din anul precedent. Este vorba în primul rînd de rezultatele înregistrate în activitatea de producție – cele care oglindesc înainte de toate eficiența muncii politico-organizatorice, profesional-științifice – dar și de celelalte domenii ale muncii și vieții organizației, întreaga activitate fiind gîndită ca un ansamblu armonios, menit să asigure participarea plenară a tinerilor la viața economico-socială a unităților, la exercitarea tuturor responsabilităților ce revin organizațiilor de tineret în procesul de formare și afirmare multilaterală a tinerilor.

Am întîlnit pretutindeni, așa cum rezultă din grupajul publicistic cuprins în spațiul acestei pagini, programe de activități dense, concrete, agende de lucru pline de proiecte și sarcini ambițioase, pe măsura elanului tineresc, membrii activelor fiind dornici să contribuie cît mai eficient la transpunerea lor în practică. Aceasta ne îndreptățește să afirmăm că începutul lui 1987 reprezintă pentru organizațiile de tineret o probă trecută cu succes, o confirmare a potențialului lor de muncă și creație, o convingătoare demonstrație a abnegației și spiritului revoluționar ce le animă în acest an în care organizația revoluționară a tineretului din țara noastră aniversează 65 de ani de la crearea sa.

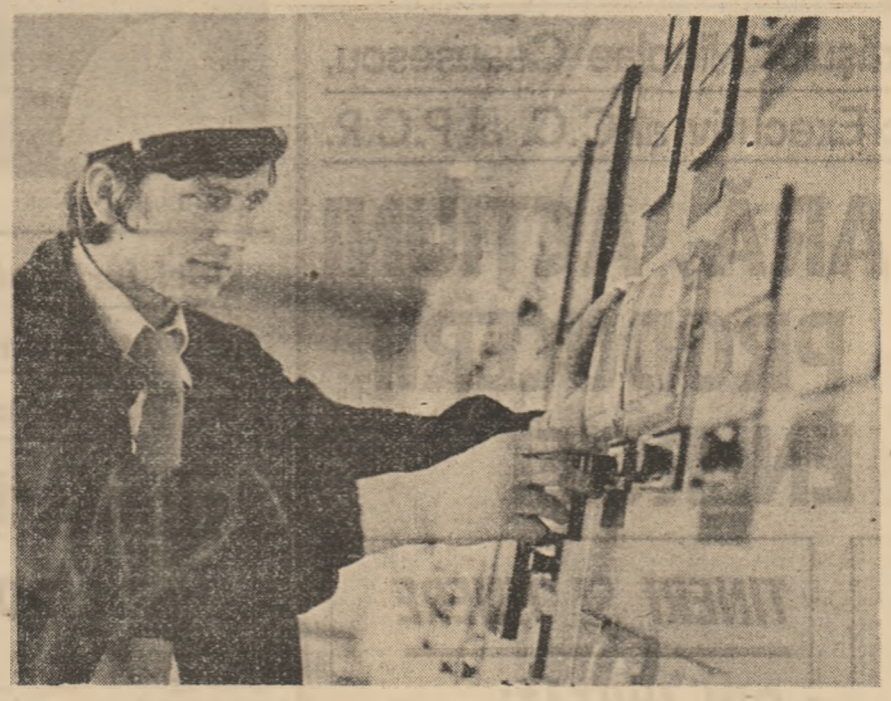

Programe de acțiune concretă, inițiative mobilizatoare

Moment de bilanț și angajare, de mobilizare intensă și eficientă pentru toate organizațiile de tineret. Acționînd sub semnul imperativelor majore ale celui de-al doilea an al actualului cincinal, reunindu-și energiile creatoare în cadrul amplu și complex al întrecerii uteciste, integrîndu-se cu dăruire, competență și entuziasm colectivelor de oameni ai muncii, antrenate plenar în bătălia pentru tehnicitate, pentru calitate, pentru eficiență, tinerii din toate domeniile au trecut la transpunerea în practică a unor programe concrete de acțiune, dînd viață, în munca lor de zi cu zi, unor inițiative intens mobilizatoare.

O inițiativă specifică a fost adoptată de curînd și de organizația de tineret a județului Ialomița, o inițiativă de largă cuprindere care reunește, prin scopuri și modalități de acțiune comune, 48 000 de tineri sub genericul „Conștiință — Calitate — Competitivitate". Este, desigur, numai unul dintre argumentele acestui promițător nou început în munca politico-organizatorică, început care privește întreaga activitate de producție, de cercetare științifică, de învățătură etc. Angajamentele cu care debutează în noul an se dovedesc a fi deosebit de ambițioase pentru tinerii ialomițeni, experiența anului trecut îndreptățindu-i să aspire la tot mai mult. La unul dintre acestea se referea recent Aurel Mizgoi, șef sector muncă patriotică la Comitetul județean Ialomița al U.T.C., precizînd că pentru anul 1987 tinerii ialomițeni și-au asumat efectuarea unor lucrări de muncă patriotică în valoare de 4 750 000 lei, — cu o majorare substanțială față de anul trecut. Eșalonarea pe etape cuprinde de asemenea un angajament ambițios: pînă la 10 martie organizația județeană și-a propus să realizeze 30 la sută din suma planificată. Adunările generale care s-au desfășurat pînă acum în organizații au avut pe ordinea de zi, printre altele, și dezbaterea unor măsuri concrete, în concordanță cu specificul economic al fiecărei unități, măsuri menite să contribuie nemijlocit la realizarea optimă a acestor angajamente.

La Trustul Antreprize Generale Montaj Utilaj Chimic realizările de anul trecut vorbesc de la sine despre calitatea și eficiența acțiunilor uteciste, garantînd, prin însuși conținutul lor, succesul angajamentelor asumate pentru acest an. Merită amintite, printre aceste performanțe, realizarea unui plan la muncă patriotică în procent de 200 la sută — o depășire substanțială care a presupus ore și ore de muncă asiduă, efort sistematic și convergent — o investiție continuă de inteligență, de competență și fantezie creatoare. Vorbind în numele tinerilor, Gabriel Chesaru, secretarul comitetului organizației U.T.C., ne spunea că noile căi de acțiune spre care s-au orientat tinerii în acest an vizează o sferă mai cuprinzătoare de activitate, care include implicarea mai directă în preocupările generale ale colectivului privind reducerea consumului de energie, de materii prime și materiale deficitare. Odată cu aceste acțiuni, tinerii au elaborat și programe ce privesc aprofundarea unor teme de cercetare științifică în scopul modernizării proceselor tehnologice, al creării unor noi baze de producție.

Întreprinderea Județeană de Transport Local beneficiază, în realizarea obiectivelor sale economice, de un aport însemnat din partea tinerilor care alcătuiesc, numeric, majoritatea. Ambițiile lor pentru acest an sînt numeroase și ele impun de la bun început, așa cum preciza Dan Ene, secretarul comitetului organizației U.T.C., o acțiune hotărîtă, o mobilizare exemplară din partea întregului activ. „Ora secretarului", desfășurată cu regularitate în fiecare zi de luni, constituie o autentică tribună de dezbatere a întregii activități organizatorice, propunerile și inițiativele tinerilor fiind luate în discuție și analizate cu toată seriozitatea. Așa se face că multe dintre ideile prezentate de tineri, idei pornite din dorința lor de a contribui cît mai mult la optimizarea unor aspecte legate de procesul de producție, au intrat în planul de acțiune pentru acest an. Printre acestea se află numeroase propuneri de raționalizare și modernizare menite să contribuie, prin aportul tinerilor, la reducerea consumului de materii prime și materiale, la îmbunătățirea parametrilor produselor, la scurtarea timpului de efectuare a reparațiilor și execuțiilor. Asimilarea în producție a microcontactelor cutiilor de viteză — acțiune demarată încă din anul trecut — va aduce în 1987, spun tinerii Viorel Ciobanu, Vasile Enache, Constantin Gavriliciu și alții care lucrează la acest proiect, importante beneficii întreprinderii. Convingerea lor este, încă de pe acum, că depășirea planului la muncă patriotică în acest an se va situa la cote superioare procentului de 120 la sută înregistrat în anul trecut — și asta se va realiza cu siguranță și datorită preocupărilor sporite pentru valorificarea mai intensă a potențialului de creativitate de care ei au dovedit că dispun din plin.

Angajamente ambițioase pentru noul an înregistrează și organizațiile de tineret din liceele ialomițene. Proiectele celor peste 1 000 de tineri de la Liceul de matematică-fizică din Slobozia sînt stimulate, în acest an, și de faptul că în cadrul întrecerii „Cea mai bună școală" vor participa alături de toate liceele cu profil de matematică-fizică din țară. Gabriela Andries, secretara comitetului organizației U.T.C., ne-a relatat că activitatea de integrare a învățămîntului cu cercetarea și producția se va desfășura, în planul acțiunilor uteciste, cu o eficiență sporită în acest an. Un plan de producție de aproape 300 000 lei, realizat la parametrii calitativi corespunzători, rezultate foarte bune la învățătură și o activitate fructuoasă a cercurilor tehnico-aplicative stau mărturie pentru realismul acestor ambiții. Să mai adăugăm cîteva argumente care pledează pentru hărnicia și seriozitatea cu care acei tineri pornesc la realizarea programelor lor de acțiune. Planul la muncă patriotică finanțată a fost îndeplinit în proporție de 130 la sută; au fost recuperate însemnate cantități de fier (în valoare de 43 000 lei) și hîrtie (în valoare de 90 000 lei); participarea la faza de masă a concursurilor școlare a fost masivă; peste 90 la sută din elevi au elaborat referate și comunicări științifice... Alăturăm acestui bilanț perspectivele ambițioase ale angajamentelor asumate în prima lună a anului, angajamente prin care uteciștii aflați pe băncile școlii și-au exprimat dorința fierbinte de a învăța și munci tot mai bine, de a se situa, prin întreaga lor capacitate, la nivelul exigențelor impuse de complexitatea viitoarelor lor locuri de muncă din dinamica industrie ialomițeană.

EMILIA VASILIU

Spirit activ, novator, responsabilitate și pasiune

Pentru o organizație U.T.C. puternică, cu rezultate meritorii, recunoscute la nivelul municipiului și al județului, așa cum este organizația de tineret de la Întreprinderea de Vagoane din Arad, primele săptămîni ale noului an reprezintă nu doar o perioadă de evaluare a rezultatelor înregistrate de colectivele de tineri în anul recent încheiat ci și o etapă intensă de muncă, de concretizare efectivă a obiectivelor programelor de activități, a sarcinilor majore ce îi revin din planul și angajamentele întregului colectiv de oameni ai muncii din unitate. Atmosfera de muncă, de intensă concentrare a eforturilor, de demarare a unor noi și importante inițiative, pe care am întîlnit-o la sediul comitetului U.T.C. și, mai ales, în secțiile și atelierele de producție, acolo unde tinerii muncitori, maiștri, tehnicieni și ingineri concretizează deja primele succese, această atmosferă, spun, reprezintă cel mai sensibil și convingător argument al hotărîrii tinerilor din marea întreprindere arădeană de a înscrie în cronica acestui prim semestru al celui de-al doilea an al cincinalului realizări de prestigiu, demne de renumele pe care și l-a cîștigat de-a lungul anilor.

Pentru a sintetiza, în reperele ei cele mai semnificative, activitatea unei organizații de tineret care numără peste 3 800 de uteciști și cuprinde în structura ei nu mai puțin de 13 comitete intermediare și 68 de organizații conduse de birouri, ni se pare firesc să reținem încă de la început amplul efort de ordin organizatoric pe care l-a realizat, încă din primele zile ale anului, comitetul U.T.C. pe întreprindere, biroul acestuia, comitetele intermediare și birourile de la nivelul de bază în vederea asigurării tuturor premiselor pentru demararea la cote înalte a activității uteciste, prin punerea la punct a fiecărui detaliu, incluzînd aici programele de activități, toate celelalte documente ale vieții de organizație. O atenție principală a fost acordată revederii și îmbogățirii cu sarcini concrete a programelor de activități și sarcinilor individuale adoptate pentru luna ianuarie încă de la adunările generale precedente, fiind asumate totodată angajamente suplimentare, care să asigure îndeplinirea la parametri calitativ superiori a obiectivelor generale ale organizației.

În acest context să reținem atenția deosebită ce se acordă încă din această perioadă desfășurării noii ediții a întrecerii uteciste „Tineretul — puternică forță socială în înfăptuirea Programului partidului", fiind sintetizată și generalizată experiența bună acumulată de comitetele intermediare din secțiile Vagoane speciale (secretar Mircea Grecu), Finisaj Vagoane călători (secretar Ioan Dume), Hala de utilaj tehnologic (secretar Ioan Manciu) Pregătire montaj vagoane călători (secretar Liviu Bobar) și Sculărie (secretar Aurel Boțocan). Au fost reținute și oferite drept exemplu celorlalte organizații, organelor de conducere ale acestora acele inițiative, măsuri și modalități de organizare care au contribuit și contribuie eficient la impulsionarea întrecerii, la valorificarea unor resurse de muncă și creație, la situarea în prim-plan a unor colective de tineri dornice de afirmare.

Perfecționarea pregătirii profesionale a tinerilor, policalificarea acestora, cunoașterea de către tinerii sudori, lăcătuși, prelucrători prin așchiere, electricieni, tîmplari, electroniști, turnători și forjori a celor mai noi informații din domeniul construcției de vagoane a constituit o preocupare de bază pentru comitetul U.T.C., în colaborare cu ceilalți factori din întreprindere. Cei 2 443 de participanți la cursurile politehnicii muncitorești și-au îmbogățit realmente pregătirea, urmînd ca în lunile acestui prim trimestru cunoștințele predate să fie și mai strîns legate de specificul activității de producție din fiecare secție și atelier. Să adăugăm aici și interesul pe care organizația de tineret a întreprinderii îl manifestă față de activitatea tinerilor care urmează cursurile celor 4 licee industriale patronate de I.V.A. cît și ale studenților cursurilor de subingineri organizate aici de Institutul politehnic „Traian Vuia" din Timișoara.

În general, se poate spune că agenda comisiei profesional-științifice a comitetului, condusă de tînărul inginer Horia Santău, este, în sens constructiv, foarte încărcată. Activitatea de creație tehnico-științifică, concretizată anul trecut prin finalizarea unor importante teme de cercetare și prin organizarea celei de-a VI-a ediții a Sesiunii de comunicări tehnico-științifice sub egida comitetului, demarează — de fapt continuă — în acest an la cote superioare, prin abordarea unei problematici tehnico-științifice și mai ample, prin racordarea mai strînsă la necesitățile producției. În legătură cu experiența înregistrată în materie de organizare a acestei cuprinzătoare sesiuni trebuie spus că manifestarea s-a amplificat an de an și a avut drept invitați tineri cu realizări în domeniul creației tehnico-științifice din municipiul Oradea (Întreprinderea „Înfrățirea"), Timișoara (Întreprinderea Mecanică și „Electrotimiș"), orașul Dr. Petru Groza, Sibiu (Întreprinderea „Independența"), cărora li s-au alăturat, evident, tineri din alte unități ale municipiului Arad. Pregătirile pentru ediția din acest an sînt la ordinea zilei, lucrîndu-se intens la temele care vor fi prezentate și în același timp la cîteva detalii de natură organizatorică, pentru a conferi sesiunii un cadru și mai amplu.

Iată, schițate în cîteva rînduri, cîteva elemente concrete ale agendei de lucru a organizației de tineret de la I.V.A. în această perioadă, aflată sub semnul unei intense mobilizări.

M.F. ȘANDRU

Valențe ale participării

Aflate în permanență în punctele cele mai fierbinți ale muncii pentru țară, exprimînd plenar atributele tinereții angajate, revoluționare, organizațiile U.T.C. încep noul an cu un impresionant raport de muncă, de faptă, și totodată, cu un mobilizator program pentru o și mai rodnică perioadă de muncă, de activitate. A intrat în obișnuința organelor și organizațiilor U.T.C., în stilul și metodele curente de muncă faptul ca în cel mai larg spirit de dăruire și angajare să-și asume realizarea unor obiective de importanță majoră — ridicînd astfel pe noi trepte participarea tinerilor la înfăptuirea Programului partidului, a hotărîrilor Congresului al XIII-lea al partidului, la traducerea în viață a îndemnurilor și indicațiilor tovarășului Nicolae Ceaușescu. O anchetă printre tinerii din județul Neamț vine să ilustreze tocmai acest spirit angajat și angajant, preocuparea permanentă a organelor și organizațiilor U.T.C. pentru educarea permanentă, prin muncă și pentru muncă, revoluționară, comunistă, a maselor largi de tineri. Deci, pornind de la argumentele faptei împlinite, ce vom face în 1987?

Ca întotdeauna, și în 1986, rezultatele obținute de tinerii de la Combinatul de Lianți și Azbociment Bicaz sînt impresionante. Tradiția nu se dezminte nicidecum în acest binecunoscut colectiv muncitoresc. Interlocutorul nostru: inginerul Pavel Marculeț, secretarul comitetului U.T.C. din Fabrica tineretului Tașca. Tinerii cimentiști din Bicaz au rezolvat anul trecut 35 de teme de cercetare. De asemenea ei au fost gazde și, firește, participanți la șaptea ediție a sesiunii interjudețene de referate și comunicări tehnico-științifice „Procedee moderne de fabricare a cimentului". La Olimpiada cocătorului, cei din Bicaz au ocupat locurile I și III pe țară. Valoarea lucrărilor în sprijinul producției depășește 55 mii lei. Alți 35 de mii de lei înseamnă valoarea reparațiilor efectuate de echipele de tineri. Sînt doar cîteva dintre rezultatele obținute de tinerii de la Fabrica tineretului Tașca, anul acesta fabrica intrînd în al cincilea an de funcționare în actuala „formulă". Cum va fi acest al cincilea an? Tinerii vor participa la introducerea pe calculator a fluxurilor de fabricație. Tot ei își vor aduce contribuția la folosirea pe scară largă a roboților în spațiile de producție dificile. Vor definitiva un film cu fabrica tineretului. În acest prim trimestru vor curăța silozurile de materii prime, cele de clincher și de ciment. Și vor finaliza și acțiunea de înfrumusețare a fabricii. Și, bineînțeles, pe lîngă toate aceste acțiuni, ce indică preocupări susținute pentru importante mutații calitative, clipă de clipă vor fi „capacitați" pentru producție peste plan și de înaltă calitate.

Cu foarte bune rezultate se prezintă și organizația U.T.C. din Întreprinderea de Fire și Fibre Poliamidice Roman. În primul rînd, colectivul tînăr de aici nu numai că și-a realizat sarcinile de plan, dar le-a și depășit. Cei peste 1 400 de tineri din întreprindere au realizat, prin cercetare și proiectare, piese, subansamble și mașini, economii de materiale și energie, tehnologii cu o eficiență de peste 4 milioane lei. Este unul din aspectele cele mai importante din activitatea organizației, de care se leagă, semnificativ, și preocuparea pentru ridicarea calificării tinerilor, peste 300 de tineri fiind policalificați numai în ultima parte a anului trecut. Vasile Pricopi, secretarul adjunct cu probleme organizatorice al comitetului U.T.C. din întreprindere, consideră că în acest an preluarea a 5 sau 6 teme de cercetare este un angajament minim, că participarea a peste 500 de tineri la policalificare constituie doar un punct de pornire pentru o activitate mai amplă în aceste direcții. Și nu numai în aceste direcții deoarece, așa cum spunea Ioan Dascălu, prim-secretar al Comitetului municipal Roman al U.T.C., în acest an va fi mult lărgită gama de acțiuni educative cu tinerii, atît în întreprinderile municipiului, cît și la nivel de municipiu, organizația U.T.C. din I.F.F.P. fiind una dintre ceie care va da „tonul" și în acest domeniu.

Printre organizațiile U.T.C. fruntașe din municipiul Piatra Neamț se află și cea de la Întreprinderea Județeană de Gospodărie Comunală și Locativă Neamț. Să recunoaștem, sîntem puțin surprinși, de noutatea acestei prezențe, dar nu și de capacitatea tinerilor de aici. Să vedem, deci, care sînt argumentele celor aproape 400 de tineri. Întîi și-nții rezolvarea a 6 teme de cercetare, de înaltă tehnicitate, ne spune hidrotehniciana Iulia Mihăilă, secretara comitetului U.T.C. din întreprindere. Apoi se evidențiază acțiunile inițiate de tineri privind reducerea consumurilor de combustibili și reducerea consumurilor de materiale și energie (în șantierele de construcții-montaj). Rezolvarea a 6 teme de cercetare constituie un aspect relevant. Pentru acest an, firește, procesul de implicare în creația tehnico-științifică va fi continuat și, desigur, vom putea raporta noi reușite. Vom relansa inițiativele uteciste „Utilaj folosit la capacitatea maximă", „Educație, economie, energie", „Calitatea — deviza muncii noastre". Sînt acțiuni care alături de cele din cercetare și proiectare au probat forța organizației noastre în rezolvarea unor probleme importante din viața întreprinderii. Am pregătit și un ciclu de acțiuni educative cu tinerele fete care, sperăm, se va dovedi atractiv și eficient".

La fel ca și organizația U.T.C. din I.J.G.C.L. Piatra Neamț, și cea din Întreprinderea Forestieră de Exploatare și Transport Piatra Neamț înseamnă puțin în raportul statistic al organizației municipale. Dincolo de acest „puțin" se află însă o activitate notabilă în toate datele și coordonatele. Să menționăm doar că tinerii de aici au avut un serios cuvînt de spus la o sesiune de creație tehnico-științifică, la care au ocupat locul II, că au participat la acțiuni de conservare a cherestelei (stivuirea a peste 1 500 metri cubi), că ei lucrează și în sectoarele pentru export și că tot ei dau producție de calitate pentru șantierele de construcții. „În perioada imediat următoare, tinerii din I.F.E.T. Piatra Neamț vor contribui la creșterea substanțială a producției pentru export, prin valorificarea superioară și integrală a masei lemnoase, vor susține fluxurile tehnologice la hala Gatere și vor forma echipe de sortare la rampa verde, ne spune Ion Ioniță, secretarul comitetului U.T.C. din întreprindere. Este o muncă aspră, bărbătească, pe care tinerii o fac însă cu plăcere, cu entuziasm, cu pricepere".

Ce concluzii putem trage după cele spuse aici? Că organele și organizațiile U.T.C. dovedesc maturitate în acțiune, capacitate de organizare și mobilizare a tinerilor, „știință" de a se implica eficient în problemele importante și, desigur, o exprimare concretă a acelor atribute atît de proprii tinereții: dăruire, entuziasm, angajare.

EUGEN MIHĂESCU

ANCHETĂ REALIZATĂ ÎN JUDEȚUL NEAMȚ

O etapă de muncă sub semnul exigenței și autodepășirii

Aici, la Întreprinderea Minieră Sărmășag, ne-am convins încă o dată, dacă mai era necesar, că timpul nu așteaptă, că e nerăbdător cu noi toți și în primul rînd cu tinerețea. Iată că au trecut două săptămîni din noul an. Zile pline de fapte de muncă, de noi inițiative în teritoriul fertil al producției. Am putea face deja un bilanț. Ce ne-ar dezvălui acest bilanț? Ce concluzii putem trage? Ca tineri revoluționari, ca tineri comuniști, membrii organizației U.T.C. de la Întreprinderea Minieră Sărmășag fac tot ce le stă în putință ca acest bilanț, toate semnele frumoase din acest început de an nou, toată rodnicia muncii lor să însemne mai mult decît și-au propus, să fie un drum la cote și mai înalte. Tinerii mineri, alături de întreg colectivul întreprinderii, au trecut la fapte, fiecare organizație U.T.C., birourile, comitetul U.T.C. pe întreprindere, întreg colectivul U.T.C., fiecare utecist fac dovada unei implicări tot mai accentuate, a unei capacități de mobilizare tot mai mari, promovînd ordinea și disciplina, seriozitatea, răspunderea și exigența comunistă în fiecare zi și oră de muncă, în fiecare nou succes de producție.

MUNCA DE FIECARE ZI – SUPORTUL REAL AL PRESTIGIULUI ORGANIZAȚIEI

„În cadrul discuțiilor individuale purtate cu colegii noștri în anul care a trecut, apoi în cadrul adunărilor generale și chiar în discuțiile de la om la om, de la tînăr la tînăr, sau cum spunem noi de la ortac la ortac, ne spune Petre Florian Labo, secretarul comitetului U.T.C. pe întreprindere, nu am subscris niciodată stării de automulțumire conform căreia dacă „te achiți constiincios de sarcinile încredințate, dacă ești corect și lucrul pe care îl faci este de calitate, atunci ți-ai făcut datoria". Acest mod de a gîndi înseamnă a renunța la atributele tinereții, la dorința de autodepășire, la hotărîrea și spiritul de întrecere... Nu aș dori să se înțeleagă că la noi tinerii sînt preocupați numai de realizarea unor fapte de excepție, dar dorința de autodepășire implică, în primul rînd, formarea unui colectiv unit, puternic, în care fiecare tînăr să fie preocupat în aceeași măsură de ceea ce face el și de ceea ce fac colegii lui de muncă. Numai așa organizația de tineret își poate căpăta un prestigiu, numai așa și-l poate menține și întări". Într-adevăr, aici, la minele din Sărmășag, tinerii și-au „cucerit" prestigiul de organizație puternică pas cu pas, acționînd ca un tot unitar, prin munca fiecărui membru al organizației ca și a întregului colectiv de tineri. În fiecare succes înregistrat de întreprindere sînt încorporate inițiativa și fapta utecistă, iar eforturile fiecărui membru al organizației și ale tuturor laolaltă, împletite cu dorința firească de autodepășire reprezintă suportul real al consolidării și sporirii prestigiului. Vorbeam la început despre un bilanț al muncii. Acest bilanț înseamnă, încă din primele zile ale anului, cantități însemnate de cărbune livrate suplimentar economiei naționale. Sînt realizări importante, la care au contribuit din plin cele 9 organizații de tineret din subteran și cele 4 organizații U.T.C. de la suprafață, toți cei aproape 700 de tineri din întreprindere. Acest bilanț reprezintă cel mai convingător argument al faptului că tinerii acestei organizații țin la prestigiul lor și al întreprinderii, unitate fruntașă pe minister cu producții deosebite ani de-a rîndul. Un bilanț care constituie un argument de necontestat al ideii că tinerii mineri de la Sărmășag sînt constituiți într-o organizație puternică, unită și închegată a cărei deviză este autodepășirea.

AUTODEPĂȘIREA – DEVIZĂ A ORGANIZAȚIEI DE TINERET

Principala cale de a consolida și spori prestigiul organizației de tineret, al membrilor ei au constituit-o acțiunea și inițiativa utecistă, răspunderile pe care tinerii și le-au asumat și le-au dus la bun sfîrșit. Iată cîteva exemple: să numim mai întîi inițiativa de la sfîrșitul anului trecut a echipei conduse de Ioan Tufan. El și colegii lui, Ioan Mihai Kereji, Dumitru Opriș, Vasile Semt și Ludovic Lorincz, au executat într-un timp foarte scurt toate lucrările de pregătire și deschidere a galeriei 4 002 în noul panou de exploatare P.10. Exemplul lor a fost urmat și de alte echipe de tineri, care au participat la executarea lucrărilor în galeria colectoare 4 001 și au asigurat calea de evacuare în acest sector al minei. Astfel, în mai puțin de o lună s-au săpat și armat aproape 300 de metri, norma obișnuită de lucru fiind de 110 metri. O altă inițiativă declanșată în acest an la nivelul întregii organizații de tineret este „Cea mai bună brigadă", care se desfășoară sub forma unui concurs a cărui cuprindere o constituie întreaga viață de organizație, de la activitatea de producție din abataj și din sectoarele de suprafață, la modul în care sînt respectate disciplina de producție și rigorile procesului tehnologic, pînă la economiile de materiale și gospodărirea locului de muncă, urmărind totodată exigența și răspunderea cu care membrii brigăzii participă la viața de organizație și încheind cu modul în care acești tineri își petrec timpul liber. O nouă inițiativă este și cea pe care tinerii au numit-o „O zi de muncă patriotică pe săptămînă", acțiune prin care tinerii participă la lucrări în sprijinul producției, la acțiuni de recuperare a materialelor refolosibile din subteran și de la suprafață, la acțiuni gospodărești de curățire în subteran a locurilor din jurul benzilor transportoare. Am mai putea aduce și alte argumente în sprijinul ideii că prestigiul organizației de tineret este un merit care nu se dăruiește, ci se cucerește, este un merit pe care organizația și-l capătă prin munca și activitatea fiecărui membru al ei, prin forța și unitatea colectivului în întregul său. Cu aportul tinerilor specialiști a fost construit și omologat complexul de abataj tip Sălaj, prin munca concretă a brigăzilor și a specialiștilor s-au finalizat lucrările de modernizare și mecanizare în panoul de exploatare P.10., s-a montat instalația de televizune cu circuit închis în întreaga unitate, iar în cadrul atelierului mecanic unde lucrează numai tineri s-au obținut, nu numai în anul trecut, ci și în aceste zile ale noului an, adevărate performanțe tehnice, în cadrul acțiunii de recuperare a materialelor și de reconditionare, precum și în activitatea de creație tehnico-științifică. Și exemplele pot continua enumerînd faptele de muncă ale organizației U.T.C. nr. 2 schimb B, al cărei secretar este Cornel Oros, sau cele obținute de la începutul anului și pînă acum de membrii organizației nr. 3 schimb C... Dar, credem că prin cele spuse am reușit să demonstrăm că tinerețea, dorința de autodepășire sînt cu adevărat o stare reală a tinerilor de la Întreprinderea Minieră Sărmășag, iar prestigiul lor în viața de zi cu zi a întreprinderii înseamnă concordanța dintre inițiativă și timp măsurat în faptă și acțiune utecistă. Un nou an de muncă început sub auspiciile răspunderii și exigenței, ale implicării și mobilizării în întreaga activitate a întreprinderii cu rezultate care întăresc și sporesc prestigiul unei organizații puternice a cărei deviză este permanenta autodepășire.

CRISTINA BALINT

În spiritul orientărilor și indicațiilor tovarășului Nicolae Ceaușescu, al sarcinilor stabilite de Comitetul Politic Executiv al C.C. al P.C.R.

MOBILIZARE EXEMPLARĂ, ACȚIUNI FERME PE FRONTUL PRODUCERII ȘI ECONOMISIRII ENERGIEI

Reorganizarea procesului de fabricație asigură încadrarea în cotele de consum

LA ÎNTREPRINDEREA DE UTILAJ TEHNOLOGIC BUZĂU

Reorganizarea procesului de producție, în spiritul indicațiilor tovarășului Nicolae Ceaușescu, al măsurilor stabilite de Comitetul Politic Executiv al C.C. al P.C.R., a determinat la I.U.T. Buzău impulsionarea activității în toate sectoarele în condițiile reducerii continue a consumurilor de energie electrică și de gaze. Creșterea productivității muncii, înscrierea în normele de consum, urmărirea permanentă a oricăror oscilații apărute pe fluxul tehnologic, intervențiile operative conduc la realizarea ritmică a sarcinilor de plan, la onorarea angajamentelor asumate. Măsurile luate asigură desfășurarea în condiții normale a întregii activități productive, ritmurile înregistrate contribuind la atingerea indicatorilor planificați. Pentru a încărca eficient toate atelierele, personalul muncitor a fost redistribuit în trei schimburi. Prioritare sînt produsele destinate partenerilor externi și cele necesare noilor obiective cu termene de punere în funcțiune în acest an.

Specificul unității îl constituie reperele unicat. Or, în aceste condiții, întreaga gamă de utilaje de pe fluxul tehnologic trebuie să funcționeze în permanență. Iată argumentul care îi determină pe specialiști, pe fiecare muncitor în parte să caute acele soluții capabile să conducă la înscrierea în limitele cotelor planificate și chiar la reducerea sub aceste limite a consumurilor de energie electrică. Cum se reușește acest lucru? În primul rînd prin urmărirea strictă a consumurilor. În fiecare secție au fost instalate panouri cu aparatură specifică care pun în evidență în orice moment consumurile de gaze, oxigen, aer, frecvența curentului, avînd în felul acesta asigurate posibilități de intervenție.

— Față de 1945 MWh cît a reprezentat cota de energie în luna decembrie a anului trecut, în această primă lună a anului cota se cifrează la 1 815 MWh, cu un consum zilnic de 58,5 MWh, ne spunea tovarășul Constantin Zaharia, directorul tehnic al întreprinderii. Pentru a ne încadra în normele de consum, au fost luate o serie de măsuri a căror eficiență se face deja simțită. Astfel, s-a înființat dispeceratul energetic care lucrează în toate cele trei schimburi, dispecerat alcătuit din cadre de specialitate. Zilnic urmărim încadrarea în cotele stabilite. De asemenea am reorganizat schimburile pentru a evita vîrfurile de sarcină. Sîmbăta se lucrează în trei schimburi, iar duminica în două, în schimbul al treilea de duminică intrînd în priză atelierele care consumă mari cantități de energie și gaze, respectiv turnătoria și tratamentele termice. Au fost nominalizate de asemenea utilajele care în momentul depășirii cotei alocate sînt scoase din funcțiune fără a afecta desfășurarea normală a procesului de producție. Este vorba de compresoare, de cuptoarele de tratament termic, cuptoarele de la turnătorie, de liniile de sudură automată. Datorită acestor măsuri, în ultimele zile — față de data de 5 ianuarie, ca să dau numai un exemplu, cînd s-a consumat la nivelul cotei repartizate — consumul a scăzut sensibil.

De asemenea s-a organizat procesul de producție cu prioritate pentru reperele lansate deja, eliminînd utilajele care nu concură direct la realizarea lor. S-a asigurat astfel o încărcătură maximă pe fiecare utilaj consumator de energie electrică. Cei care deservesc alte linii tehnologice devin colaboratorii direcți ai liniilor cuplate la sistem, aprovizionînd cu operativitate, cu materialele necesare, secțiile din flux. Și ar mai trebui adăugat că nu numai secțiile productive sînt angajate în efortul pentru înscrierea consumurilor în cotele planificate, ci și toți ceilalți începînd de la birouri și terminînd cu iluminatul din afară.

Secția cazangerie grea este secție cheie, motiv pentru care în jurul ei gravitează întreg interesul. Ni se precizează de la bun început că aici activitatea se desfășoară normal, aceiași parametri maximi se înregistrează și în schimbul al treilea, cînd puterea atinsă înlesnește desfășurarea producției în condiții optime. Cît stăm de vorbă, conducerea este informată că în atelierul asamblare este posibil ca în următoarea oră nivelul maxim atins al consumurilor să fie depășit. Se intervine în punctul critic. Pentru o perioadă relativ scurtă sînt deconectate de la rețea compresoarele de aer și stațiile de sudură. „La noi, fiind vorba de repere unicat, un ciclu durează în jur de 30 de zile. Iată de ce livrările pot părea mai puțin spectaculoase”.

Și totuși, adăugăm noi, în condițiile unui consum mic de energie și gaze, întreprinderea a reușit să livreze importante cantități de utilaj tehnologic concretizate în condensatoare spirale, filtre, serpentine, fitinguri, alte cantități fiind deja pregătite la rampă. Cooperarea secțiilor se face simțită cu pregnanță. Dacă spiralele sînt asigurate de secția ansamble sudate — dintre formații amintim pe cele coordonate de Nicu Hodor și Paul Georgescu, de Viorel Baciu și George Dascălu —, montarea corpului aparține celor din secția cazangerie grea. Practic, aici teatrul de operații este dirijat de formațiile maiștrilor Petrică Toma și Ion Dragomir, din care se remarcă tinerii sudori Constantin Jiba și Petre State. Prin organizarea riguroasă a muncii, iată, numai în ultimele zile, au fost montate repere la mai multe compensatoare, la unele dintre ele făcîndu-se totodată și proba hidraulică.

Pentru ca unitatea buzoiană să-și onoreze în întregime toate comenzile, s-a luat măsura ca echipele specializate pe aceste fluxuri să acționeze non-stop. Sînt create astfel toate condițiile ca harnicul colectiv de la I.U.T. Buzău să-și onoreze angajamentul asumat, acela de a economisi în acest an peste 270 MWh energie electrică.

DUMITRU ION DINCA

SONDELE — PUSE ÎN FUNCȚIUNE LA TERMEN, EXPLOATATE LA ÎNTREAGA CAPACITATE

ÎN UNITĂȚILE TRUSTULUI DE FORAJ EXTRACȚIE ARAD

În ciuda vremii friguroase, oamenii muncii din cadrul Trustului de Foraj Extracție Arad, în special cei care acționează în perimetrul județului Arad depun eforturi susținute pentru valorificarea bunei pregătiri de iarnă, obținînd ritmuri de producție superioare perioadei similare a anului trecut. Acționînd în principal în direcția utilizării intensive a instalațiilor de foraj și a fondului de sonde existent, pe fondul perfecționării organizării activității din schele și a modernizării tehnologiilor, și-au realizat condiții pentru ca sarcinile de plan să se înscrie la cote superioare celor prevăzute. În special la foraj. Așa, bunăoară, la Schela de profil de la Zădăreni, unitate fruntașă pe țară, s-a trecut la folosirea unor tehnologii de mare randament, precum forajul cu jet și cel optimizat, prin reducerea ciclului de demontaj — transport — montaj și a timpilor neproductivi prin folosirea intensivă a stațiilor de fluide de foraj și diversificarea lor. Dintre formațiile de lucru care au contribuit la depășirea sarcinilor zilnice la foraj cu 100 metri liniari și la punerea în funcțiune în avans a două noi sonde se evidențiază de exemplu cea condusă de Vasile Chifor, Andraș Onica și Gheorghe Cioclean, de la sonda 302 Turnu, care a reușit să aplice soluții de mare eficacitate ce le asigură forajul în medie a cîte 2,5 sonde pe lună, fapt posibil și printr-o pregătire profesională de excepție care le permite să execute majoritatea operațiilor, inclusiv ciclul DTM.

Și la extracție, la Schela de producție petrolieră din Pecica, se înregistrează ritmuri relativ constante și sporite, în principal prin respectarea strictă a tehnologiilor de lucru și prin acțiunea hotărîtă a echipelor de intervenție și probe producție.

Primele zile ale anului au consemnat un spor de 3 la sută la gaze utilizabile și țiței față de producția anului trecut. Se impune însă ca acest demaraj bun să fie amplificat printr-o serie de măsuri ferme, mai ales prin constituirea de noi formații de probe producție — reparații — intervenție la sonde, sporirea numărului de operații geologo-tehnologice, concomitent cu creșterea calității lor, cît și prin trecerea în pompaj a unor noi sonde și extinderea proceselor de injecție din activitatea specifică factorului final de recuperare. În acest sens vor fi realizate noi stații de injecție de apă și aer. O atenție specială trebuie acordată și obiectivelor de investiții unde se constată o oarecare rămînere în urmă și unde trebuie suplimentate eforturile pentru aducerea lor pe plan.

Specifică sezonului de iarnă este și necesitatea unei întreținerei tehnice și a efectuării unor reparații de calitate. Pornind de la unele greutăți în activitatea de aprovizionare, s-a dispus accentuarea preocupărilor pentru recuperarea pieselor de schimb, valoarea totală a celor ce vor fi reintroduse în circuitul productiv în cadrul trustului depășind 23 milioane de lei.

Cum releva însă și inginerul Horia Pintea, șeful biroului producție din cadrul unității, dincolo de baza tehnico-materială, factorul decisiv rămîne omul. Printr-o mobilizare exemplară, indiferent de vreme, prin îmbogățirea cunoștințelor de specialitate (în 1987 este prevăzută perfecționarea pregătirii a 280 de oameni ai muncii de la schela Pecica și 250 de la Zădăreni) și, în primul rînd, prin întărirea climatului de ordine și disciplină, pot fi atinse toate obiectivele asumate pentru acest început de an, decisiv pentru actualul cincinal, angajamente ce derivă din necesitatea clară de a asigura și de a pune în valoare cît mai multe resurse energetice pentru funcționarea la parametrii superiori ai economiei naționale. Căci, iată, chiar în aceste condiții există încă, mai ales la Pecica, greutăți în privința extinderii și generalizării schimburilor 2 și 3 cît și a realizării sarcinilor planificate la timpii productivi. Sînt în unitate destule formații de muncă fruntașe, precum cele îndrumate de Aurelian Diniță, Traian Călin, Octavian Grecu sau Ianos Boroș, care pot constitui exemple demne de urmat în organizarea superioară a întregii activități productive.

GHEORGHE CRIȘAN

Toate eforturile îndreptate spre atingerea puterii programate

(Urmare din pag. 1)

sarcinile multiple ce-i revin Întreprinderii „Vulcan“, dar credem că este bine să se cunoască și aici că datorită acestei întîrzieri de aproape 3 luni, datorită numărului extrem de mare de operații pe care le necesită montarea acestor serpentine — peste 3 400 de suduri la economizor și aproape 19 500 la vaporizator — este destul de greu ca, în pofida eforturilor depuse de lucrătorii termocentralei, ca și de cei de la Trustul Energo-Montaj București, noul termen fixat — 20 februarie 1987 — să poată fi respectat. Așadar, o întîrziere în repunerea în funcțiune a acestui bloc de aproape 2 luni, cu efecte dintre cele mai negative tocmai acum cînd termocentralei i se cere să lucreze cu toate grupurile, să dea maximum de randament. Să mai adăugăm că în ziua documentării noastre, în cursul serii, blocul nr. 2 urma să fie oprit pentru cîteva ore în vederea unei reparații la cazan, pe această scurtă durată de timp el fiind suplinit de blocul 1 aflat în rezervă.

— În ceea ce privește aprovizionarea cu cărbune a termocentralei, ne-a spus inginerul Răducu Teodorescu, și aici s-au ivit unele probleme în urma căderilor de zăpadă, probleme pe care am reușit să le rezolvăm cu promptitudine. Este vorba, îndeosebi, de cărbunele pe care îl primim din cariere și care are, în această perioadă, o umiditate mai mare, ceea ce creează unele dificultăți la deversarea de pe banda magistrală pe benzile din depozit. Tot datorită timpului nefavorabil, a scăzut și cantitatea de cărbune neconcasat (în acest depozit cantitățile variază de la o zi la alta, în funcție de ritmurile de extracție înregistrate în carierele din Sud) pe care, însă, o compensăm cu cărbunele pe care-l primim din carierele din Nord, ca și cu cel din depozitul de cărbune concasat, unde mai avem o rezervă de circa 200 mii tone și care nu pune nici un fel de probleme în privința preluării deoarece a fost protejat încă din vară cu pelicula de bitum. Sigur, trebuie luată în discuție și puterea calorică — în această perioadă media nu depășește 1 475 kcal/kg, față de 1 610 kcal/kg cît prevăd normele, dar, sîntem convinși, prin eforturile comune — și ale noastre și ale minerilor — vom reuși pînă la darea în funcțiune a blocului nr. 6, să menținem și chiar să creștem puterea actuală a grupurilor noastre energetice. Avem asigurate pentru aceasta asistența tehnică permanentă atît din partea cadrelor de conducere a termocentralei, cît și, la nivelul secțiilor, pe fiecare schimb cu cadre din conducerea acestora. În privința brigăzilor de reparații, aici asistența tehnică este asigurată de cei mai buni ingineri sau subingineri.

Pe scurt, în felul acesta se prezintă situația la Întreprinderea Electrocentrala Rovinari acum, la jumătatea lunii ianuarie. S-a pus și se pune în permanență accentul pe creșterea fiabilității tuturor utilajelor și agregatelor, pe creșterea competenței profesionale a fiecărui muncitor și cadru de specialitate, pe întărirea ordinii și disciplinei tehnologice în toate compartimentele funcționale. Iar aprecierea directorului tehnic al termocentralei, inginerul Răducu Teodorescu, potrivit căreia stă în puterea colectivului de aici de a ridica — chiar în condițiile arătate — puterea grupurilor are acoperire în fapte, nu de puține ori, în aceste zile care au trecut de la începutul anului, aici atingîndu-se puteri de peste 700 MW.

În sectoarele public și casnic – utilizarea rațională a energiei electrice, eliminarea oricăror forme de risipă!

Pentru reducerea consumurilor de energie neproductive

ÎN UNITĂȚILE ECONOMICO-SOCIALE ȘI ÎN SECTORUL PUBLIC

- programele de lucru în unitățile comerciale și administrativ-gospodărești se vor organiza astfel încît să se folosească în cea mai mare măsură lumina zilei
- în depozite și alte spații neproductive se va folosi numai iluminatul de siguranță
- în birouri și hale de producție se va folosi la maximum iluminatul natural, reducîndu-se la strictul necesar cel artificial
- iluminatul străzilor, precum și al arterelor din incinta unităților economice să se facă rațional și numai în perioadele necesare

ÎN SECTORUL CASNIC

- reducerea numărului de becuri folosite doar la cele strict necesare nu diminuează confortul, dar constituie o importantă sursă de economisire
- la blocurile de locuințe să se asigure buna funcționare a automatelor de scară pentru întreruperea iluminatului
- să se diminueze utilizarea aparatelor electrocasnice, îndeosebi în perioada vîrfului de sarcină
- înlocuirea becurilor prin lămpi fluorescente conduce la reducerea cu mai mult de jumătate a consumului de energie

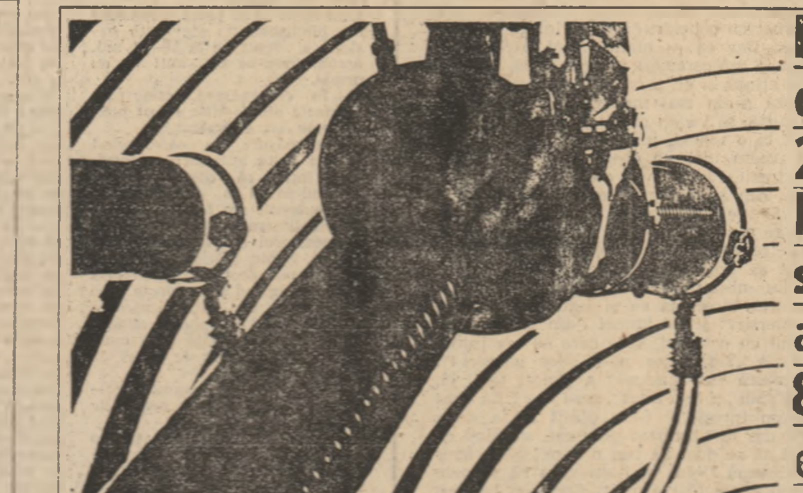

Dacă în fiecare familie se scot din funcțiune 2 BECURI x 60 W la nivelul întregii țări se realizează o reducere a consumului de putere cu 800 MW echivalînd cu diminuarea vîrfului de sarcină cu 9 LA SUTĂ

Stă în puterea noastră și este de datoria noastră să contribuim la reducerea solicitării sistemului energetic național în orele de vîrf de sarcină ale serii!

MUNCA TINERILOR, ÎNTREAGA ACTIVITATE PRODUCTIVĂ – SUB SEMNUL ÎNDEPLINIRII RITMICE A SARCINILOR DE PLAN

LA ÎNTREPRINDEREA MECANICĂ TIMIȘOARA

Ciclul de fabricație al celor mai multe mașini și instalații executate în secțiile și atelierele Întreprinderii Mecanice Timișoara însumează săptămîni și chiar luni întregi de activitate. Aceasta pentru că multe din produsele care poartă marca prestigioasei unități, precum, excavatoarele cu rotor, mașinile de haldat, combinele și, în general, toate instalațiile destinate mecanizării lucrărilor miniere, mașinile de ridicat, multe din acestea, spuneam, reprezintă, luate de sine stătător, după ce livrate piesă cu piesă au fost montate în cariere sau abataje, adevărate uzine complexe. În aceste condiții este cu atît mai mare meritul harnicilor constructori de mașini timișoreni, care nu au prilejul de a vedea întregi sau funcționînd mașinile pe care le-au fabricat decît deplasîndu-se la beneficiar sau la televizor, de a fi expediat pe adresa unor unități din țară și la export primele produse cuprinse în planul pe acest an.

Așa cum aflăm de la Gabriel Baici, secretarul comitetului U.T.C. din întreprindere, chiar în prima decadă a anului au fost finalizate probele unui excavator, asimilat în fabricație aici în unitate în 1986 și cerut pe șantierele de îmbunătățiri funciare, dar mai nou și în exploatările miniere. „Chiar acest utilaj — remarca Gabriel Baici — odată demontat, va fi livrat exploatărilor situate în bazinul carbonifer al Horezului. Am mai finalizat în zilele care au trecut din noul an o macara de 80 de metri, destinată exportului, alte cîteva instalații care urmează să ajungă în scurt timp la beneficiari. Mergînd pe linia bunelor tradiții făurite de tînărul nostru colectiv de muncă, repetînd și în acest an, la cote mai înalte, se înțelege, succesele înregistrate în primul an al actualului cincinal cînd am depășit prevederile planului la producția marfă cu aproape 10 milioane lei, iar cele de export cu circa 1 milion lei, sîntem hotărîți să imprimăm întregii noastre munci un ritm cît mai înalt, toate acele calități care își au sorgintea în disciplină, ordine și bună organizare, în tehnicile și tehnologiile cele mai avansate”.

Cît privește ritmul înalt de lucru există deja probe concludente că muncitorii și specialiștii uzinei timișorene își vor respecta angajamentul întocmai, onorînd la timp și chiar în devans comenzile tuturor beneficiarilor. Ne gîndim la startul bun luat în primele zile, dar mai cu seamă la măsurile tehnico-organizatorice întreprinse încă din toamnă, pe întreg parcursul ultimei părți a anului, în vederea pregătirii fabricației prevăzute în 1987, aprovizionării corespunzătoare cu materii prime și materiale, finalizării programelor de perfecționare a organizării producției și a muncii. Ne gîndim la mobilizatorul program stabilit în ce privește creșterea, în acest an, a productivității muncii cu cel puțin 14 la sută, program din care tinerii, organizația U.T.C. din unitate au preluat să rezolve cu forțe proprii importante obiective. „Mai exact — ne declara sudorul Dumitru Gîrnă, secretarul organizației de tineret din secția mașini de ridicat — ne-am propus ca în acest an să rezolvăm circa 100 de teme de cercetare, cu aplicare practică imediată, contribuind astfel într-o măsură crescîndă la înfăptuirea programelor de perfecționare și modernizare a producției și a muncii în unitatea noastră”.

Obiective importante, sarcini mobilizatoare și-au asumat tinerii muncitori și specialiști din cadrul Întreprinderii Mecanice Timișoara și în domeniul reducerii cheltuielilor, al consumurilor materiale și energetice. „În 1987 — remarca sculerul Sorin Lasc — nivelul cheltuielilor la 1 000 lei producție marfă trebuie să fie, corespunzător prevederilor planului, cu cel puțin 24 lei mai mic, în comparație cu prevederile din 1986. Pentru îndeplinirea acestui obiectiv și deci pentru a atesta prin noi realizări calitățile noastre de buni gospodari, de tineri revoluționari, permanent animați de un înalt spirit de dăruire și acțiune responsabilă am trecut în toate secțiile la generalizarea experienței avansate, a tehnologiilor celor mai moderne. Am realizat în acest scop, prin autoutilare, numărate dispozitive, scule, matrițe și verificatoare, alte asemenea accesorii menite să aducă serioase îmbunătățiri în munca de execuție a produselor cuprinse în programul de fabricație pe acest an”.

Toate aceste preocupări, înalta răspundere cu care se acționează în toate secțiile întreprinderii reprezintă grăitoare dovezi ale strînsei legături care există aici la Întreprinderea Mecanică Timișoara între vorba oamenilor, între angajamentul acestora de a așeza întreaga activitate productivă sub semnul generos al calității înalte, al eficienței și progresului tehnic și faptele colectivului modernei uzine. Pentru că, iată, odată cu sporirea eforturilor îndreptate spre onorarea la timp și chiar în devans a comenzilor, în toate secțiile întreprinderii se desfășoară o amplă acțiune al cărei principal scop îl reprezintă asimilarea unor noi produse complexe, cerute atît de economia noastră cît și la export. După ce în uzină au fost asimilate pînă la această dată 5 tipuri de macarale, cu sarcina cuprinsă între 12 și 125 de tone, s-a trecut recent la lărgirea gamei de astfel de mașini, în curînd un nou tip de macara urmînd să se alăture zecilor de produse noi, concepute, proiectate și realizate de muncitorii și specialiștii întreprinderii. Apoi, tot ca un argument al muncii responsabile, al angajării tuturor cadrelor unității pe frontul calității și înaltei eficiente, reținem preocupările manifestate în direcția modernizării întregii game de mașini și instalații cuprinse în nomenclatorul de fabricație al uzinei și în special a utilajului minier, din acest an întreprinderea timișoreană urmînd să exporte pe lîngă alte produse și complexe mecanizate pentru extragerea cărbunelui.

La toate acestea ar mai fi de adăugat faptul că tinerii muncitori și specialiști ai unității, puternic mobilizați de îndemnurile și chemările secretarului general al partidului, tovarășul Nicolae Ceaușescu, hotărîți să sporească contribuția lor la realizarea prevederilor planului, a tuturor angajamentelor asumate, la cele mai înalte cote de calitate, și-au lărgit continuu aria preocupărilor, preluînd pe lîngă obiectivele de cercetare amintite, pe lîngă temele și lucrările care privesc sporirea productivității muncii, reducerea cheltuielilor materiale, alte nenumărate sarcini. Pentru aceasta, începînd din acest an, în fiecare secție va funcționa o brigadă a tineretului și vor fi intensificate acțiunile în sprijinul producției. Acțiuni care aici la I.M.T. au cuprins permanent întregul colectiv de tineri ai unității și care s-au materializat în importante sporuri de producție, în mașini și utilaje livrate în devans beneficiarilor, economiei noastre naționale, aflată în plină și tot mai puternică dezvoltare.

NICOLAE MILITARU

CUM NE ALEGEM PROFESIA? (I)

extemporal la sinceritate

De cînd copilul începe să vorbească binișor nu încetăm să-l iscodim: „Ce vrei să te faci?" Și copilul vorbește cu candoare despre profesii împrumutate din lumea jocurilor lui, din lumea reală a vieții ireale a poveștilor, a păpușilor, sau imitînd, preferînd profesii ale persoanelor pe care le iubesc mai mult. Mai tîrziu apare discernămîntul adolescenților și noi întrebăm din ce în ce mai rar: „Ce vrei să te faci?". La vîrsta opțiunilor mulți factori — prin insistența intervenției sau prin absența ei — influențează alegerea. Așadar, cum ne alegem profesia?

★

Mi-l aduc aminte perfect cu toate că l-am văzut doar o singură dată. Un băiat drăguț, înalt, șaten, cu privirea senină. Mi-a fost recomandat de directoarea Liceului industrial de construcții din Reșița. Un elev foarte bun, cu media generală peste 9,25, navetist din motive obiective — îngrijirea părinților bolnavi —, cîștigător al mai multor concursuri școlare. Nu am prejudecăți, și totuși acest elev putea să aleagă orice alt profil de liceu, orice altă meserie decît cea de zidar. Cunoștințele teoretice pe care le avea îi dădeau dreptul să abordeze cu succes orice liceu de „elită". „Nu vă înțeleg nedumerirea — mi-a spus. Eu — și a subliniat orgolios, eu — mi-am ales meseria de zidar, de constructor. Este o meserie foarte frumoasă. Este minunat să stai pe schele să lucrezi, să mai te uiți la lumea care urmărește evoluția construcției, să-ți imaginezi cum vor arăta cei care vor locui în casa construită de tine. Este minunat ca prin munca ta să dai căldură, să dai viață, să dai personalitate clădirii. De altfel, mai am doi frați care au fost elevi foarte buni și care sînt tot constructori: unul zidar și altul mozaicar. Și pasiunea lor, și satisfacțiile lor m-au determinat, poate, să aleg și eu aceeași profesie. Frații mei lucrează pe schele, cum se spune, și seara sînt la școală, la facultate, la seral, evident, tot la construcții. Sper să urmez și eu drumul lor, sper să fiu și eu la fel de apreciat pentru munca mea". „Tu vei da examen la zi?" „Nu, voi da examen la seral pentru că vreau să fiu constructor. Ar fi minunat să lucrez într-o echipă cu frații mei".

„Dacă a făcut liceul trebuie să dea mai departe, la facultate!" — mama replica definitiv dirigintei. Ea avea un singur și „solid" argument: fata a făcut liceul, trebuie să dea la facultate pentru că toți absolvenții de liceu dau la facultate. „Dar la care facultate?" — încearcă diriginta să tempereze „elanul" mamei. „Oriunde, n-are importanță, numai să intre." „Dar nu este pregătită pentru admitere, are rezultate slabe la învățătură. Nu o să reușească. Lăsați-o să-și ia repartiția în producție, se mai pregătește și dă examen la anu'". „În nici un caz, vreți să rîdă vecinii de noi? Dacă nu ia în vară mai încearcă și la toamnă, poate are noroc și intră. Dacă nu, fie merge la lucru, îi găsesc eu ceva, fie o țin acasă să încerce și la anu'." „De ce să-i găsiți dumneavoastră? Primește repartiție de la școală." „Unde?! În metalurgie?! Fata mea?!!" „Acesta-i profilul liceului, ați știut acest lucru din clasa a IX-a." „Nu ne-a interesat profilul, important era ca fata să facă liceul ca să poată da la facultate. Dumneavoastră nu vă dați seama? Este mai onorabil să dai la facultate și să nu reușești — poate oricine să aibă ghinion — decît să te angajezi, să nu încerci. Poate să dea și la Metalurgie." „Dar spuneați că nu vă place." „Sigur că nu-mi place, dar importantă este diploma. Pe urmă, mai vedem..."

Nici situația, nici dialogul de mai sus — cum și cele următoare — nu sînt imaginate. În rest? Ce se poate comenta?

★

Clasa a X-a este spre final. Elevii optează pentru treapta a II-a liceu curs de zi, curs seral, școala profesională. Elevul cel mai bun al clasei scrie clar pe fișa de opțiune: școala profesională. Vreau să devin oțelar, ca tata. Mai gîndește-te, i se spune, mai sfătuiește-te cu părinții. Elevul ascultător se gîndește, se sfătuiește cu părinții și optează din nou: școala profesională, oțelar. „Ai putea lua examenul la matematică-fizică, ai putea deveni un bun medic, inginer, profesor, de ce oțelar?" „Oțelar, pentru că este o meserie bărbătească, pentru că în această meserie trebuie să vrei și să poți, trebuie să produci fapte, nu vorbe, pentru că este o meserie a curajului, a deciziei rapide, a cunoștințelor profunde teoretice și practice, pentru că este o meserie a atenției, a concentrării. Trebuie să vedeți scînteile incandescente, unduirea de șarpe a metalului, vioiciunea lui, strălucirea lui, trebuie să-l vedeți supus, ascultînd de tine, de omul care vrea și poate. Eu mă fac oțelar. Este o meserie importantă, este o meserie cu prestigiu social. Eu simt, eu știu că voi fi un bun oțelar, eu voi învăța și voi munci ca munca mea să fie și mai frumoasă, și mai sigură. Sînt mîndru de tatăl meu și vreau ca și tata să fie mîndru de mine. Am fost cu tata la combinat, am văzut ce face acolo și am văzut cum îl respectă oamenii."

★

Dosarul îl făcuse de mult. Umbla de la un liceu la altul. Cîte locuri sînt? cîți elevi s-au înscris? cu ce medie s-a intrat anul trecut? ce repartiții se dau? Fiul stătea acasă, liniștit, așteptînd decizia. Nu a fost luată în discuție dorința lui de a merge la un liceu agroindustrial, pasiunea lui pentru animale. „Degeaba am muncit eu? D-aia am strîns eu bani? Ca să ajungi la coada vacii, la țară? Nu, o să mergi la oraș, o să te faci doctor, ca băiatul lui nen'tu Aurel." „Da, a încercat copilul să explice. Mă fac doctor, dar doctor veterinar. O să vin aici în comună, o să îngrijesc animalele din comună. Eu asta vreau să mă fac." „O să te faci ce vreau eu, eu te-am făcut, eu te-am crescut, eu te dau la școală, eu te țin la școală. Ești copil și trebuie să mă asculți. Te faci doctor de oameni și o să lucrezi la oraș." „Dar mie îmi place aici în sat, cunosc oamenii, cunosc munca." „Nu mai discutăm." În ultima zi, copilul a fost înscris la un liceu cu profil mecanic. Prelucrător prin așchiere. La sanitar, la chimie-biologie era concurență prea mare...

★

Privea strecurat printre genele lungite de o mare cantitate de rimel. Din cînd în cînd mutîndu-și un picior peste celălalt. Părul zulufi și-l aranja cu un gest absent, din cînd în cînd. Plictisită, absentă, și-a scos o țigară din geanta de școală. A potrivit-o, a fixat-o în colțul gurii, a privit împrejur în jur și a aprins bricheta. A tras cîteva fumuri și cu un gest nervos — parcă și-a adus aminte de ceva — a stins țigara în scrumieră. A mai stat puțin, apoi s-a ridicat cu grijă, încet-încet, a mai privit în jur și a plecat. Unde? La liceu. Fata este clasa a XI-a la un liceu agroindustrial. Se știe drăguță, se vrea privită și admirată, merge provocator. Este neliniștită. La școală îi mai revine aerul firesc. Este o elevă mediocră dar care, cu perseverență, cu seriozitate, ar putea fi o bună horticultoare. Dar nu. Fata vrea să devină actriță. Se poartă cum a văzut prin filme. Îmi spune ceva. Sînt surprinsă. O rog să repete. Acum înțeleg. Îmi spune că va da examen la I.A.T.C. Are o dicție groaznică. O întreb de ce vrea să devină actriță. „Pentru că actrițele au o viață ușoară, sînt frumoase, sînt elegante, sînt curtate, pentru că joacă în filme și le vede lumea." „Pînă acum ai apărut vreodată pe scenă, ai recitat, ai jucat în vreo piesă de teatru?" „Dar de ce? Trebuie? Eu sînt talentată, sînt frumoasă și vreau să devin actriță."

★

V-am relatat, dragi prieteni, cîteva situații dintre multele întîlnite de reporter în drumurile sale. Nu cred că sînt necesare comentarii. Vă propun cîteva întrebări la care vă invit să răspundeți pe adresa Paginii elevului, rubrica „Extemporal la sinceritate": 1. Ce primează în alegerea profesiei? 2. Cine vă influențează alegerea? 3. Ce trebuie să știți despre profesia aleasă? 4. Este necesară autocunoașterea? 5. Ce valoare are proverbul „Omul potrivit la locul potrivit".

Putem compara viitoarea profesie cu Luna? Vă aduceți aminte sau ați citit: pînă să ajungă pe Lună, oamenii credeau despre acest astru că este neted și ospitalier, că împrăștie o lumină blîndă. Cînd au ajuns acolo, la suprafața ei, cînd au cunoscut-o de aproape au văzut „fața nevăzută a Lunii". Cunoașterea viitoarei profesii nu-i o aselenizare!

MIOARA VERGU

Horia Sabin Drăgoi:

„Prin muzică, ideile noastre despre frumusețe și bunătate ajung mai repede la inimile oamenilor"

Născut în București la data de 28 iulie 1971. Clasele primare și gimnaziul le urmează la Liceul de artă „George Enescu" din Capitală, unde frecventează și în prezent cursurile, ca elev în clasa a IX-a, secția pian. Aptitudinile muzicale native, cu precădere pentru acest instrument, s-au concretizat deja într-o serie de distincții, obținute la manifestări de profil. Menționăm între acestea: premiul al III-lea la concursul de tehnică interpretativă (clasa a V-a); premiul al II-lea la concursul de muzică românească și mențiune la cel de muzici paralele (clasa a VI-a); premiul al II-lea la concursul de tehnică muzicală (clasa a VII-a); premiul al II-lea la tehnică și premiul I la concursul de muzică românească (clasa a VIII-a). În ultimii doi ani a dat de asemenea o serie de recitaluri la Ateneul Român, la Sala Dalles, Muzeul Nottara, Casa de cultură Schiller, Casa sindicatelor din Tulcea etc. Toate acestea ni l-au conturat, afirmă specialiștii, ca pe un talent de excepție, în continuă afirmare și nu în ultimul rînd ca o personalitate complexă, ca o prezență agreabilă, cu fiecare apariție.

— Aș zice ca pentru început, dragă Horia, să-mi spui de ce consideri că pianul este regele instrumentelor muzicale și cum ai ajuns să te fixezi la el.

— După părerea mea, pianul este instrumentul cel mai complex. Nu e vorba numai de construcția în sine, de lanțul de angrenaje care la simpla atingere a clapelor dau sunete atît de frumoase. Vedeți, la vioară de exemplu, interpretul are într-o mînă arcușul și în cealaltă coardele instrumentului pe care le mînuiește pentru a se ajuta în realizarea unei anume bucăți muzicale. La pian însă totul depinde de „mîna", de precizia cu care degetele ating numai și numai anumite clape, pentru că e de ajuns o ezitare și... iese altceva. Și încă un lucru — în timp ce la oricare instrument pe scenă se află un actor interpretînd doar un singur rol, în cazul pianului interpretul are de jucat în aceeași piesă mai multe roluri, unul după altul. Desigur, toate acestea nu le-am sesizat de la început, atunci în copilărie a fost ceva care parcă a venit de la sine, pentru că la noi în familie, bunicul, mama, tata, toți cîntau la pian. Desigur, la început îmi plăcea să cînt cum îi place unui copil să se joace, după care mă plictiseam; adevărata pasiune a venit pe la 10—11 ani, accentuîndu-se în anii ce au urmat.

— În ce măsură, atmosfera muzicală din familie a fost pentru tine un stimulent?

— În măsura în care, avînd alături niște autentici profesioniști, începi să dorești din tot sufletul să fii ca ei. Astfel, cel mai puternic am fost marcat de personalitatea bunicului meu, compozitorul și interpretul, cunoscut, Sabin Drăgoi. Evident, cu o mamă, profesoară de teoria muzicii, cîntînd și ea foarte bine la pian, cu un tată muzicolog apreciez că a fost pentru mine o șansă în plus, față de cineva care n-a beneficiat de astfel de condiții.

— Cît timp îți consumă această pasiune, în afara orelor de școală?

— Niciodată nu am stat cu ochii pe ceas ori să-mi fac probleme de cît este de tîrziu. Cert este că nu mai îmi rămîne timp și pentru altceva, pentru un film sau o piesă de teatru, unde ajung destul de rar. Și totuși, timpul zboară atît de repede, încît am mereu impresia că nu l-am valorificat suficient. Înțeleg că este vorba poate și de nerăbdarea — specifică vîrstei — de a ajunge la o anumită perfecțiune, dar cu toate acestea continui să perseverez în a-mi petrece cea mai mare parte a timpului în fața pianului.

— Firesc ar fi să te întreb acum, ce urmărești prin tot acest efort?

— Doresc să fac din aceasta o profesie și nu oricum, ci una bine făcută. Mă gîndesc bunăoară la ceea ce au reușit un Valentin Gheorghiu sau Dan Grigore, iar din străinătate Artur Rubinstein, Swiatoslaw Richter Maurizio Pollini ori Lazăr Bergman etc.

— Nume mari într-adevăr. Reprezintă vreunul dintre ei modelul pianistului ideal?

— Fiecare este printr-un anume specific o personalitate, care i-a și adus celebritatea. Nu aș vrea să par lipsit de modestie, însă consider că a admira și a lua pe cineva drept model sînt lucruri ce nu pot fi amestecate. Doresc prin ceea ce fac să realizez o versiune a mea, după ceea ce toți cei numiți au mai bun. Este desigur un vis frumos, de care voi căuta să mă apropii cît mai mult. Un efort la care îi simt alături de mine atît pe cei din familie, cît și pe profesoara mea Camelia Pavlenco.

— Că mergi spre o carieră muzicală este cert. Ar mai fi însă de spus în acest context, ce reprezintă muzica pentru tine, ce te face să cînți, ce simți atunci cînd te afli la pian?

— Pe cît mi se pare de firesc să cînt, pe atît de greu îmi vine să răspund de ce o fac. Găsesc că muzica este o modalitate cît se poate de directă de a-i face pe oameni mai buni, de a-i determina să se simtă solidari cu o serie de generoase idei pe care a vrut să le exprime compozitorul — pacea, prietenia, frumusețile naturii și multe altele. Cred eu că orice interpret este un om sensibil, care prin maniera interpretativă se subordonează total, atunci cînd se află alături de instrumentul său, temei pe care o are de interpretat și cu cît o face mai bine, cu atît reușește să transmită publicului aceste trăiri. De aceea cînt și eu, repet, pentru că oamenii au realmente nevoie de muzică, au nevoie să se simtă mai bine.

— Faptul că urcînd pe scenă ai această responsabilitate de care îmi vorbeai este ceva apăsător?

— Este într-o oarecare măsură. Nu poți să nu te gîndești înainte de a urca pe scenă, „oare cum va fi", „oare cine va fi în sală" și alte asemenea întrebări. Sînt de părere că e chiar rău să nu ai deloc emoții, ar fi ca în cazul unui meseriaș care se duce acasă la un cetățean pentru o lucrare oarecare. Muzica e cu totul altceva, chiar cînd ai de interpretat aceeași partitură ca și în ziua precedentă. A interpreta la un înalt nivel o partitură presupune un mare consum psihic și, nu în ultimul rînd, fizic.

— Orice ai spune, Horia, este muzica pe prim plan, dar după ea trebuie să mai fie ceva.

— Evident. Este vorba de literatura în general, drept care lecturile reprezintă și ele o pasiune. Apoi, artele plastice; cînd trec pe lîngă o expoziție nouă nu ezit să „pierd" o oră în fața tablourilor. Că e una ori cealaltă, deformație profesională: ce să fac, gîndul mă duce de fiecare dată la cum ar putea fi interpretate cele aflate pe filele cărții sau pe tablou. Vin la rînd limbile străine (engleza și franceza), apoi istoria și geografia. De ce acestea, pentru că am simțit deja că pentru a da o bună interpretare unei partituri trebuie să știi măcar cîte ceva despre locurile din care provine autorul, despre perioada istorică în care a trăit, despre evenimentele vremii.

— Din tot ce mi-ai spus pînă acum constat că timpul nu îți este un prieten pentru a mai ieși cu... prietenii undeva. Ești chiar un singuratic?

— S-ar putea trage această concluzie, desigur. De multe ori simt nevoia unei evadări în natură și atunci las totul pentru o oră și ies la o plimbare la șosea. Singur. În sezonul cald, cam o dată pe săptămînă merg la un bazin de înot și îmi amintesc ce bine era cu cîțiva ani în urmă, cînd puteam să merg de trei ori pe săptămînă la polo. Poate vi se va părea curios, dar îmi plac și mașinile, și ca divertisment răsfoiesc cu interes tot ce îmi cade în mînă nou despre acest domeniu.

ALEXANDRU STROE

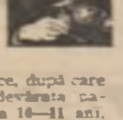

performanțele adolescenței

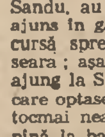

o lume pentru 16 ani!

Trei tone de fericire

În cabina autobasculantei eram trei: șoferul, eu și Mituș. Asta în ordinea în care am urcat. Pentru mine, această autobasculantă și, în primul rînd, firește, șoferul său, nea Sandu, au fost un adevărat noroc: cînd am ajuns în gară, trenul plecase, iar următoarea cursă spre Întorsura Buzăului pleca numai seara; așadar, foarte puține speranțe să mai ajung la Siriu în ziua aceea. „Ocazia" pentru care optasem în disperare de cauză s-a numit tocmai nea Sandu cu transportul său special pînă la baraj. Aceeași ocazie care, la ieșirea din Brașov, i s-a oferit și lui Mituș. Mituș, pe care în cele ce urmează, am să-l las să vorbească. Să încerc, adică, să reproduc cît mai fidel fragmente din sporovăiala lui, o sporovăială de mai bine de trei ore, ce, rememorată, mi-l apropie și mai mult pe acest băiat pe care, dacă inițial l-am considerat o excepție, mă corectez acum, afirmînd cu mîna pe inimă că Dumitru C., anul II, școala profesională „Tractorul" din Brașov este un tînăr reprezentativ pentru generația lui, un tînăr pe care oricine, oricînd, ar fi bucuros să-l întîlnească. E de fel din Nehoiu și se îndrepta, pentru puținele zile de vacanță rămase, pînă acasă. „Uite, zice, cum cred unii că numai nenorocirea vine pe neașteptate: mergi, așa, pe stradă și te calcă un camion. Că, într-adevăr, nu se întîmplă niciodată să te calce un camion și tu să știi chestia asta mai dinainte! Dar o fericire care să vină ca un camion în viteză e mai rar! Așa cum ai venit matale peste mine: hop! și mi-ai basculat în spate trei tone de fericire! La un moment dat mă pleoștisem de tot, șoseaua-i cam goală și nu mai credeam să prind ceva. Ar fi pus capac la ziua asta în care, cît sînt eu de optimist, toate mi-au ieșit pe invers! Da'pîn'la urmă vedeți că tot e bine! Dacă vreți să vă povestesc, vă povestesc, cînd mă pornesc eu pe destăinuiri!... Normal că e vorba de-o fată, o cheamă Doina și-i la industrial. Dacă m-ar auzi Alecu! Știți, Alecu e cel mai bun prieten al meu, stau cu el în cameră la cămin, are 23 de ani și se dă strungar bătrîn. E și bun, nu zic, are deja categoria a patra! Da'nu prea crede el în dragoste. „Ce-i aia, mă, dragoste?" zice. Parcă-l aud: „Prostule, poate fata s-a îmbolnăvit și de-aia n-a venit! Dacă cineva are 39 temperatură, nu mai merge în nici o excursie!". Dar eu știu că Doina n-are temperatură ridicată. Dimpotrivă, cred c-o are prea scăzută! Față de mine, vreau să zic. De gheață. Față de Paul, da, are temperatură ridicată! (Ăsta-i un coleg, vă spun eu, mai încolo). Adică eu să cred că s-a îmbolnăvit și de-aia n-a mai mers, cum am stabilit, în excursie, cînd sun la ea acasă și-mi spune bunică-sa că a ieșit cu cineva în oraș! Precis că era Paul! Da' las' că știu eu ce fac: cînd începe școala și o să ne întîlnim, ca de obicei, la cantină, am să trec pe lîngă ea cu o expresie excepțional de indiferentă întipărită pe față. Am să-i arunc un „Salut" cu o voce incoloră și o să mă duc la Irina și Sanda. Irinei îi place de mine mai de mult, știu eu. Mi-a aflat orarul de practică și de cîte ori sînt în uzină telefonează în birou la maistru, care mă strigă așa, cam zeflemist „Vino, mă, că te caută o voce blondă" și-l văd că-i invidios. Adevărul e că Irina e destul de frumoasă, avea niște pistrui dar a fost, în vară, la mare, s-a bronzat și nu i se mai văd. Da' ce mă fac cu Sanda? Eu sînt prieten, așa, cinstit, cu amîndouă, da' a observat că Irina îmi place mai mult și s-a făcut rea, nenorocire! E de-o gelozie, mamă, mamă! Cînd încep să filozofez, nu-mi mai zice „Foarte interesant, am să mă gîndesc mai mult la asta!", ci începe să bombăne. Da'pot să-i spun „Du-te și te plimbă singură!"? Cu fetele e destul de greu să te împrietenești, dar și mai greu să te desprietenești! I-am zis toate astea și lui Alecu și știți ce mi-a aruncat? Că sînt cam „fustangiu"! Hopa! M-am supărat. Imediat mi-am adus aminte de mătușă-mea care m-a văzut odată seara, în parc cu Doina și a-nceput să țipe la noi. Ei i-a zis „tîrîtură" și mie „nemernicule", dar vedeam că nu e mulțumită! Căuta alt cuvînt, mie nu-mi putea zice „tîrîtură" că e de genul feminin, iar „fustangiu" nu-i venea în minte! „Fustangiu ești tu", i-am strigat lui Alecu și i-am spus că știam tot, cum i-a „suflat" logodnica secretarului U.T.C. din secția noastră! Ești chiar un stricat! Nu te gîndești decît la lucruri urîte, ca mătușă-mea! Ai aproape 24 de ani și stai neînsurat!" Alecu a rîs, puțin cam trist, și m-a întrebat de unde am aceste informații. Pe urmă am auzit și eu că erau zvonuri false, știți unii pe-acolo nu prea-l au la inimă și vor să-l pună rău cu toți. Da' invenția asta, ultima a lui, le-a cam luat piuitul! L-a felicitat și tovarășul director, personal, și eu am fost tare mîndru pentru că, știți, în multe seri am discutat-o împreună. Eu am învățat multe de la Alecu. De vreo cîteva ori am avut niște intervenții în secție de s-au minunat și maistrul și tovarășul inginer. Nu că mă laud, dar am văzut că le-a plăcut cum am lucrat. De cînd cu Doina însă am devenit mai indiferent și chestia asta nu prea-i place lui Alecu. Dar să vă spun cum ne-am întîlnit. Era prin toamnă, la meci. Stăteam în tribună și mă uitam în jur: ăsta-i obiceiul meu, cînd sînt în mulțime mă uit în jur după prieteni. Rău obicei! Cred că și-n Lună mi-aș căuta prieteni! Bun. Și tot uitîndu-mă așa, văd lîngă mine, după vreo trei oameni, o fată. Nu-și lua ochii de pe gazon, deși, drept să vă spun, nu prea avea ce să vadă! Mi-a venit așa, brusc, s-o fac să se uite la mine și m-am trezit strigînd: „Bună ziua"! Lîngă ea era un bărbat cu ochelari care s-a întors și mi-a răspuns. Dar ea — nimic. Apoi bărbatul a început să mă cerceteze atent, așa că, speriat, mi-am ațintit și eu privirea pe gazon și pînă la pauză n-am mai îndrăznit să o privesc. Și-n pauză, să vedeți chestie, toată lumea s-a bulucit la o tonetă, unde se dădeau piersici. Eu n-aveam nici un chef de piersici, dar m-am trezit, luat de val, chiar în fața vînzătorului. Am apucat însă să mă uit înapoi și să o văd pe fată tocmai la capătul cozii. Precis se gîndea că n-o să mai apuce, așa că am zis repede: două kilograme! Unii au început să vocifereze, că ei nu mai apucă etc. Eu mi-am luat cele două pungi și m-am dus direct la ea și i-am zis „Poftim niște piersici" și tot atunci l-am văzut și pe bărbatul cu ochelari, spre care ea s-a întors și i-a zis „Tată, uite, ne-a adus piersici!". „Cum adică «ne-a adus»" a zîmbit tatăl ei, vrei să spui „ți le-a adus", nu-i așa? Eu cred că m-am înroșit și i-am oferit lui a doua pungă, dar m-a refuzat politicos, spunînd că preferă să se ducă să bea o bere! Mi-a spus că o cheamă Doina și i-am spus că numele ăsta îmi place foarte mult. Apoi am început să discutăm. Își ținea ochii plecați și mi-am zis că are niște ochi pufoși. Cred că din cauza genelor, foarte dese și foarte lungi. Cînd am ieșit de la meci m-am uitat mai atent la ochii ei și parcă aerul a devenit brusc mai curat. Am citit undeva că televizorul emană niște raze invizibile care alungă șoarecii. Ochii Doinei emană și ei niște raze: te uiți în ei și ai impresia că șoarecii îți fug din suflet și te simți curat! (Urmează o pauză mai lungă, în care nici unul nu spuneam nimic. În față, șoseaua se arcuiește, albă, printre munți albi, printre brazi albi, printre gînduri albe. Șoseaua). Acum însă — continuă, — îmi cam umblă niște șoareci prin suflet! Și numai din cauza lui Paul, ăsta. De cînd îl știu a fost un băgăreț. Știți, cîntă la chitară și-și închipuie că toate fetele trebuie să moară după el. Îi place așa, să se dea mare și să strice. Ne-am întîlnit într-o seară și, cum a văzut-o pe Doina a și început să facă pe nebunu'. Eu nu prea mă bag, dar am văzut că și ei îi cam place. Sau mi s-o fi părut!... Dar despre astea nu-mi place să vorbesc, o să văd eu, după vacanță... Am examenul de absolvire și vreau să rămîn în secția asta..."

Pînă la Siriu, Mituș a sporovăit fără încetare. Despre școală, despre uzină, despre colegi, Alecu și Doina, despre filme, invenții, muzică și tractoare, despre Brașov, despre Siriu, despre părinții cărora le va face o surpriză odată ajuns acasă și despre multe altele. Nu era trist. Sau nu voia să pară. Pierduse o zi așteptînd o fată care îi promisese că îl va însoți într-o excursie la Poiana. Iar fata nu-și respectase această promisiune. Dar Mituș n-o gîndea urît. Se amăra puțin, în colț de suflet, dar n-o gîndea urît. Așa cum nu gîndea, nu putea s-o facă, nimic urît despre lumea înconjurătoare. În jur totul era alb și basculanta aceasta, ce îi aducea acum spre casă, îi descărcase în spate, cum singur exclamase, „trei tone de fericire"! Era mult, era puțin? La 17 ani, neîmpliniți o asemenea cantitate nu e destul de împovărătoare...

GABRIEL NĂSTASE

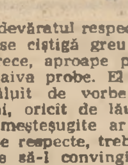

zîmbete pe jumătate

Proba simplității

Adevăratul respect al țăranului se cîștigă greu și nu fără a trece, aproape pe nesimțite niscaiva probe. El nu se lasă învăluit de vorbe și promisiuni, oricît de lăudăroase și de meșteșugite ar fi ele. Ca să te respecte, trebuie întîi de toate să-l convingi că meriți. Scurt și cuprinzător. Vine, de pildă, al bătrîn și e bucuros să te vadă... „Te-ai făcut flăcău mare, zice. Etete ce mai trece și vremea asta". Apoi, îți pune cîteva întrebări, nu prea grele, banale în aparență, și încuviințează dînd din cap... „Foarte bine. Brava ție!", deși nu prea înțelege cum devine treaba asta cu liceul de electrotehnică. Pentru el contează ce meserie ai la bază. Cea de electrotehnist nu-i spune mare lucru... „Mie să-mi spui în clar. Vei fi adicătelea electrician — își dă el cu presupusul. Te ocupi cu electrica sau cu lumina, cum i se mai zice pe la noi. Dacă-i așa e bine. Meserie curată și nu prea grea. Schimbi acolo un bec sau o siguranță arsă, lipești un fir sau te pomenești că repari și televizoare?" E puțin dezamăgit să afle că n-ai treabă cu depanarea unor asemenea obiecte, dar nu face o dramă din asta, se poate trăi și așa, în timp ce ție încă nu-ți e limpede unde vrea să ajungă bătrînul cu naivitatea asta a lui jucată, ba chiar te enervezi cînd te roagă să-i spui cîți ani de școală ai făcut mata pînă-n prezent. Îi răspunzi grăbit, fără nici un alt comentariu, iar el se minunează, acordîndu-ți un anume respect („11 ani? Păi, nici dom' învățător al meu nu avea atîta carte"), pentru ca în final să ajungă la „cestiune" și să-ți ceară a-l ajuta într-o problemă... „Iaca, am luat o căruță de lemne și mi-e că m-a cam tras pe sfoară pădurarul. Nu vrei să mă ajuți? De fapt, cît are un metru ster? cum se măsoară?" Și tu dai din colț în colț, stai să-mi aduc aminte, nu-i chiar așa de simplu pe cît pare, sigur că am făcut la școală, dar au trecut niște ani de atunci, te concentrezi pînă te trec toate nădușelile, fără nici un rezultat, într-un tîrziu renunțînd ipocrit... „Nu e specialitatea mea! sory". Bătrînul nu pare surprins de răspuns și nici nu se supără... „Asta-i treaba. Fiecare îl pregătit în direcția lui. Mă descurc eu pînă la urmă" dar — privirea lui spune totul — o privire oarecum resemnată și golită brusc de încredere. Chiar dacă te-ai oferi de bună voie să repari ceva prin casă, bătrînul nu ți-ar mai da voie... „Lasă, băiatul moșului, nu te mai osteni. O să-l chem pe vecinul Bulboacă de peste drum că și el este la bază electrotehnician, dar la noi, la S.M.A.".

Degeaba îi arăți apoi bătrînului carnetul de note sau îi turui ca pe apă legea lui Ohm și a lui Kirchhorff. El știe mai bine decît tine că pentru a avea dreptul să te ocupi de lucruri mari și complicate, nu trebuie să te încurci în „fleacuri". Bunul său simț țărănesc i-o spune. El nu face altceva decît să repete niște adevăruri vechi de cînd lumea. Fără supărare și dramatizări de prisos. Cît nu e prea tîrziu, orice lecție e binevenită.

SORIN PREDA

AGENDA

Tovarășul Cornel Pacoste, viceprim-ministru al guvernului, a primit, vineri, pe Rumen Serbezov, președintele Uniunii Centrale a Cooperativelor Centrocoopsoiuz din R.P. Bulgaria.

În timpul întrevederii au fost evidențiate bunele relații de prietenie și colaborare dintre cele două țări și popoare, care, în spiritul înțelegerilor la cel mai înalt nivel, cunosc o continuă dezvoltare. Au fost examinate aspecte concrete ale conlucrării economice româno-bulgare, îndeosebi căile și modalitățile pentru amplificarea schimburilor de mărfuri, precum și a cooperării dintre Centrocoop și Centrocoopsoiuz.

★

În timpul vizitei în România, oaspetele bulgar a avut convorbiri cu președintele Uniunii centrale a cooperativelor de producție, achiziții și desfacere a mărfurilor CENTROCOOP, tovarășul Paul Niculescu. S-a analizat stadiul relațiilor de colaborare bilaterală, potrivit acordului existent între cele două organizații, stabilindu-se noi măsuri pentru dezvoltarea relațiilor economice, schimburilor de mărfuri, cooperării în producție, schimbului de experiență și colaborării pe planul mișcării cooperatiste internaționale.

TV

SÎMBĂTĂ, 17 IANUARIE 1987

13,00 Telex. 13.05 La sfîrșit de săptămînă. (color). 14.45 Săptămîna politică. 15.00 Închiderea programului. 19,00 Telejurnal. 19,20 Teleenciclopedia (color). 19,50 Film artistic. „Adevărata fericire". 21.50 Telejurnal. 22.00 Crizantema de aur. (color). 22,30 Închiderea programului.

IMPORTANT !

A apărut nr. 3 (278) al **„SUPLIMENTULUI LITERAR-ARTISTIC"**. Din sumar vă propunem : o evocare a **„Unirii românești din 1859"** realizată de **Stelian Neagoe** ; la aniversarea marelui poet român Mihai Eminescu — un omagiu al artei — Monumentul lui Ovidiu Maitec, un dialog cu eminescologul **Augustin Z.N. Pop** în cadrul rubricii „Dialoguri neconvenționale" (p. 3.) și „Întîlnirea mea cu Mihai Eminescu", amintiri și comentarii de **Antonis Mystakidis** (p. 12). În pag. 2 recenzii semnate de **Pavel Pereș, Aurel Martin, Dorin Măran.** La rubrica „Lecturi complementare" criticul **Constantin Sorescu** supune unei atente analize recentul volum al lui **Gheorghe Grigurcu** — „Existența poeziei". Paginile 6—7 găzduiesc două grupaje de versuri ale poeților **Dan Rotaru** și **Paul Arețu** și două schițe ale tinerilor prozatori **Bogdan Ficeac** și **Diana Ilieș**. În articolele lor, cronicarii propun opinii critice pe marginea unor evenimente cultural-artistice : **Miruna Ionescu** scrie despre volumul lui Mihai Dimiu „Teatru — artă și civism". **Eugenia Vodă** comentează filmul sovietic „Cazul personal al judecătoarei Ivanova", **Anca Ioana Andriescu** recitalul de chitară clasică a interpretului Piero Bonaguri iar **Simona Vărzaru**, expozițiii de artă plastică bucureștene. De asemenea, în pag. 9 se mai poate citi un interviu realizat de **Marilena Rotaru** cu tînărul violonist **Bogdan Beboeca**. **Traian T. Coșovei** comentează un volum al tinerei autoare **Cornelia Maria Savu**. Obișnuitele rubrici ale paginii 11 găzduiesc : „Cenaclu prin corespondență" de **Alex. Ștefănescu**, „Lumea cu amănuntul" : **Patrick Edlinger, omul-păianjen**, „Tabela de marcaj" de **Horia Alexandrescu**, „Antologia cenaclului" : **Liviu Capșa** și **Jean Drăgan**.

Reperele actualității agricole

REPARAȚIILE — SUB SEMNUL CALITĂȚII ȘI OPERATIVITĂȚII

Anul 1986 a fost anul confirmării în tot mai multe județe și unități agricole a realismului, exigențelor pe care partidul le pune în fața agriculturii, îndemnurilor secretarului general al partidului, tovarășul Nicolae Ceaușescu, în direcția gospodăririi eficiente a fiecărei palme de pămînt, a eforturilor depuse de lucrătorii ogoarelor pentru ca aceste îndemnuri și sarcini să devină realitate. Am intrat deci în acest nou an cu noi obiective, cu noi sarcini. Ele au fost pregnant subliniate în magistrala cuvîntare rostită de tovarășul Nicolae Ceaușescu la Plenara lărgită a Consiliului Național al Agriculturii, Industriei Alimentare, Silviculturii și Gospodăririi Apelor. Spre aceste obiective principale converg preocupările și eforturile, atenția tuturor lucrătorilor de pe ogoare. Pentru îndeplinirea lui sînt întocmite o serie de programe, unele din ele fiind în plină derulare. Avem în vedere fertilizările, lucrările de îmbunătățiri funciare, pregătirea semințelor, pregătirea utilajelor necesare efectuării unor lucrări operative și de calitate, perfecționarea cunoștințelor profesionale ale muncitorilor agricoli. Așadar, se confirmă încă o dată că iarna nu este, nu poate fi un anotimp mort pentru agricultură. Îndeosebi, pentru mecanizatori a căror activitate este mereu densă, mereu responsabilă. Sub aceste imperative se desfășoară acum campania de reparații a tractoarelor și a mașinilor agricole. Acțiunea declanșată imediat după încheierea arăturilor de toamnă va trebui să se încheie înaintea începerii semănăturilor de primăvară, iar la unele categorii de utilaje chiar mai repede. De fapt, după cum ne mărturisea tovarășul Mircea Radu, inginerul șef al Trustului S.M.A. Mureș, astfel a fost concepută acțiunea de revizii și reparații încît unele utilaje cum sînt cele fitosanitare și de fertilizare să fie în stare de funcționare în momentul oportun.

Am trecut de prima decadă a lunii ianuarie astfel încît consultînd graficul de reparații ne-am putut edifica asupra perspectivei încadrării acțiunii în termenele planificate. Aflăm că utilajele necesare în această perioadă și în perioada următoare în vii și livezi, în legumicultură sînt reparate. De asemenea, au fost reparate integral unele categorii de utilaje de pregătit solul cum sînt grapele reglabile, stelate, și cu colți ficși, în timp ce grapele cu discuri s-au reparat în proporție de 90 la sută. Cea mai mare concentrație de forță ocupă în aceste zile revizia și repararea tractoarelor, lucrare executată la nivel de județ în procent de 60 la sută.

Ioan Lung, președintele Consiliului tineret sătesc, din cadrul Comitetului județean Mureș al U.T.C., ne spune că în cadrul inițiativei „Tinerii în sprijinul campaniilor agricole" la nivelul S.M.A.-urilor s-au constituit echipe de utecești care participă la repararea utilajelor agricole și îndeosebi la recondiționarea pieselor de schimb. O asemenea secvență întîlnim, poposind la S.M.A. Reghin. Intrăm în atelierul central pe lîngă un tractor cu inscripția : „Așa trebuie să arate un tractor care iese din revizie". Adică, îngrijit, vopsit, completat cu toate accesoriile. Și pentru ca observația să nu rămînă la modul teoretic, Ioan Dumitru, directorul S.M.A., răsucește cheia în contact și motorul pornește. Nu ne-am propus să facem o recepție a lucrărilor, așa că ne interesăm doar de modul în care este organizată activitatea de reparații. Aflăm că aceasta se desfășoară la Atelierul central și în secții în raport de complexitatea mașinilor. La atelierul central se repară tractoarele. „Pentru mai multă operativitate în sprijinul mecanicilor, ne informează Vasile Buruiană, șeful atelierului, am adus pe timp de o lună peste 30 mecanizatori dintre cei mai bine pregătiți. Se lucrează pe posturi specializate, iar reparația, revizia se fac în prezența și cu participarea mecanizatorului titular de tractor. Lucrăm în două schimburi și tot în două schimburi lucrează echipa de recondiționare a pieselor, care asigură o bună parte din piesele necesare la atelierul central cît și în secții".

Activitate intensă se desfășoară în secțiile de la Luieriu, unde se repară semănătorile SPC 8, la Beica, în secția specializată pe repararea semănătorilor pentru păioase, la Petelea, unde se repară cultivatoarele, Chiheru, Voivodeni, ca și în centrul de fabricație unde se realizează unele piese din fontă pentru mașinile agricole din alte centre de reparații din județ și din țară.

Sîntem informați că atît în unitățile deservite de S.M.A. Reghin, cît și în alte unități în anul trecut s-au obținut producții record la grîu, porumb și plante tehnice. Un important loc în lanțul tehnologic l-a ocupat executarea lucrărilor în timp optim, grație bunei funcționări a utilajelor. Cu această convingere, deținînd o frumoasă experiență în această direcție, mecanizatorii mureșeni grăbesc activitatea de reparații dar grăbind-o, nu neglijează calitatea.

B. MIRCEA

azi

INFORMAȚII•NOTE•ȘAH•FILATELIE•UMOR
ÎNSEMNĂRI•MUZICĂ•JOCURI•EPIGRAME

Pe cîțiva quadrați

• Tinerii din întreprinderi, din unitățile social-culturale, din comerț și învățămînt acționează cu hotărîre. În această perioadă pentru realizarea unor importante economii de energie electrică și termică, înscriind totodată în cronica faptelor de muncă noi și importante realizări, concretizate în importante valori de producție • ARGEȘ. La peste două milioane lei se ridică valoarea producției suplimentare pe care s-au angajat să o obțină în această săptămînă peste 12 000 de tineri din unitățile economice ale județului • Potrivit angajamentului, ei vor realiza peste plan finisarea a 5 autoturisme „Dacia 1310", finisarea a 10 semipunți, 280 motoare electrice, 2 garnituri mobilă, 50 seturi garnituri cauciuc, 80 tobe eșapament etc. • TELEORMAN. Constituiți în formații de lucru proprii, peste 4 000 de tineri din 8 unități industriale ale județului vor realiza o producție suplimentară în valoare de 350 000 lei, constînd în 3 000 bucăți rulmenți, 100 tone nitrocalcar, 200 bucăți flanșe, 100 tone piese turnate ș.a.

Lirice

CENACLU

Aflat la aproape un deceniu de existență, cenaclul „Litua" al tineretului din municipiul Tîrgu Jiu constituie un spațiu generos de afirmare pentru tinerele talente, mulți dintre membrii săi fiind prezenți cu creații în publicațiile literare sau antologii. Iată, în acest sens, premiile recent acordate de cenaclu unora din cei mai activi membri ai săi: poezie — Georgiana Răducanu ; proză — Marian Blendea, teatru — Vlad Cernea ; reportaj — Tudor Măgurean ; publicistică — Alexandru Băluță : premiul special — Alina Pătroi.

Muzică

LA FILARMONICĂ

Răspunzind dorinței unui mare număr de iubitori ai muzicii, Filarmonica „George Enescu" programează o nouă serie de concerte — pe bază de abonament — cuprinzînd **integrala simfoniilor și a lucrărilor concertante de Beethoven.** La realizarea acestor concerte, care se vor bucura, sîntem siguri, de mare succes își dau concursul dirijorii filarmonicii : Mihai Brediceanu, Mircea Basarab, Mircea Cristescu, precum și dirijorii invitați Petre Sbîrcea, Michi Inoue (Japonia) și Edgar Senpeibush (Austria). Lucrările concertante vor fi interpretate de Ion Voicu, Valentin Gheorghiu, Dan Grigore, Dan Atanasiu, Marin Cazacu — soliști ai filarmonicii, precum și de invitați, în special din rîndul tinerei generații.

Foto-album

Și schiurile se odihnesc

TINERII — ÎN PRIMELE RÎNDURI ALE ACȚIUNILOR DE DESZĂPEZIRE

• MUREȘ

Căderile mari de zăpadă din ultimele zile și frigul înregistrat în numeroase localități din județul Mureș au impus prin forța lucrărilor mobilizarea oamenilor muncii la acțiuni concrete, direcționate spre asigurarea bunei desfășurări a activității din unitățile industriale și agricole. Iată deci că atît la sate cît și la orașe principalul obiectiv al locuitorilor este în aceste zile deblocarea căilor de acces, asigurarea transportului și drept urmare aprovizionarea corespunzătoare a tuturor localităților, afluirea forței de muncă către unitățile economice. Numeroși tineri mobilizați de organizațiile U.T.C. participă la acțiunea de deszăpezire în centrele urbane Tg. Mureș, Reghin, Sighișoara, numeroase utilaje acționînd pentru deszăpezirea drumurilor. Un plus de atenție se acordă acum în sectorul zootehnic unde activitatea de îngrijire a animalelor se desfășoară cu „foc continuu". Asigurarea apei și hranei este acum principala grijă, ne informează inginerul Vasile Ormenișan, șeful fermei Mocear a I.A.S. Reghin. Se știe că Mocear este una dintre cele mai vechi păduri, o prelungire a munților Burghiului. Zăpada este aici mai abundentă decît la șes. Situată pe un vîrf de deal ferma este expusă și vînturilor care învîrt zăpada troienind-o pe lîngă grajduri, pe lîngă șirele de nutreț. De aceea efortul zootehniștilor de aici se îndreaptă spre asigurarea rezervelor de furaje în bucătăriile furajere, spre evitarea înghețării conductelor de aducțiune a apei la iesle. „Pentru ca întreaga activitate să se desfășoare normal, evidențiază interlocutorul, atît eu, cît și echipele de muncitori constituite în acest scop sîntem permanent în fermă".

Acțiuni susținute întîlnim la complexul de creștere a porcinelor al A.E.I. Pogăceaua, complexul de miei de la Mocear, A.E.I. Vidrasău. „Cea mai sigură garanție ne spune Chirilă Morar, directorul A.E.I. Vidrasău, este intervenția promptă. Pentru a nu ne confrunta cu situații cărora le-am putea face față mai greu, echipele de tineri cu sarcini de deszăpezire înlătură zăpada de pe căile de acces la depozite și grajduri pe măsură ce aceasta se adună, acționînd în unele situații și noaptea".

MARIN BRAGA

• TIMIȘ

Deși stratul de zăpadă nu a depășit în județul Timiș, în medie, 15 cm, exceptînd cîteva zone mărginașe (la Nădlag ajungînd la 40 de cm), desele variații de temperatură și precipitațiile intermitente au favorizat apariția unui strat de polei foarte primejdios pentru circulația auto și a cetățenilor. În aceste condiții, la apelul comandamentelor locale de deszăpezire au răspuns, cu forțe sporite, majoritatea unităților economice, colectivele de aici mobilizîndu-se exemplar pentru eliberarea de zăpadă și polei a tuturor suprafețelor de acces.

Să menționăm în acest sens cîteva din faptele cetățenești care au evidențiat hărnicia oamenilor muncii și responsabilitatea lor civică. Zilnic, sau de cîte ori a fost nevoie, bunăoară, în Timișoara, pe calea Buziașului, importanta arteră de circulație a platformei industriale a orașului — zeci și sute de lucrători de la întreprinderile de aici (Detergenți, Azur, Spumotim, Electrotimiș, IAEM), au contribuit la asigurarea desfășurării normale a transportului și aprovizionării materiale. Ca de fiecare dată, harnicul colectiv de la Întreprinderea „6 Martie" s-a preocupat în permanență de asigurarea continuității transportului eliberînd și căile de acces din preajma unității. În fiecare zi, cîte 50 de tineri, cu lopeți în mîini, au curățat zăpada din stradă, permițînd buna desfășurare a circulației pietonilor. Secvențe similare i-au avut ca protagoniști și pe uteciștii de la „Electromotor", „Electrobanat", din alte unități de pe marile platforme economice.

Nu în ultimul rînd să notăm eforturile deosebite ale oamenilor muncii de la direcția județeană de drumuri și poduri care cu ajutorul a 35 de autobasculante, 20 de tractoare cu remorci și al unor echipe de intervenții cuprinzînd 250 de lucrători au asigurat o circulație fluentă pe marile artere ale județului, exemplu urmat și de colectivul Întreprinderii Județene de Transport Local și de cel al Regionalei C.F.R.

GHEORGHE CRIȘAN

Un oraș care întinerește mereu

(Urmare din pag. 1)

nătoși. O stațiune de fortificare. Nu întîmplător își petrec aici o parte din timpul destinat antrenamentelor o serie de loturi sportive. La fel de adevărat este însă că o serie de afecțiuni se tratează la Sovata cu succes. E succesul oamenilor în halate albe care prin dăruire și pricepere duc faima școlii medicale românești, ospitalității și prieteniei poporului nostru departe peste granițele țării.

„Vin aici oameni în cîrje, ne spunea medicul Ioan Truță, și se întorc sănătoși" Dacă mai adăugăm și faptul că în anul recent încheiat toate acestea s-au petrecut într-un cadru care a conferit colectivului Întreprinderii Balneare un loc fruntaș pe ramură în întrecerea socialistă nu facem altceva decît să conturăm o dimensiune cît mai reală a oamenilor care muncesc și trăiesc la Sovata. Cel mai mare succes însă este al tinerilor care după ani de speranțe trăiesc bucuria împlinirii supremei dorințe umane, de a se numi, de a deveni părinte. Dar înainte de toate Sovata este un oraș. Un oraș nou și de aceea vîrsta celor care îl locuiesc este tînără. 20 de ani este media vîrstei colectivului noii secții de mobilă recent dată în folosință pe platforma industrială.

Vorbind de mobilă, intuim că silvicultura înțeleasă în cel mai larg sens al cuvîntului deține un important loc în structura ocupațiilor. Însuși profilul liceului din localitate este de exploatare și industrializare a lemnului.

Pentru absolvenții acestui liceu de instrucție și educație s-a construit secția de care vorbim, înzestrată cu tot ceea ce au cucerit știința și tehnica în materie. La cotele celor mai înalte exigențe deci, trebuie să se ridice activitatea tinerilor de aici. Iar acestea le stabilește competiția mondială, deoarece întreaga producție ce se realizează aici este destinată exportului.

Tînăr fiind, orașul întinerește mereu. Fiecare construcție nouă e un semn de tinerețe: o perlă în salba de lumină a viitorului. Pentru acest viitor în unitățile de învățămînt se pregătesc azi peste 2 300 copii. „Exceptînd Sovata stațiune, Sovata oraș, ne spune Rodion Bica, secretarul comitetului orășenesc U.T.C., am putea-o împărți în două platforme: una industrială și una de locuințe. Două fălii uriașe rupte parcă în același timp din coastele Bececiului și Cireșului și pe care cineva în joacă a construit în spațiu, din beton, sticlă și var, imense figuri geometrice : locuințe și fabrici înălțate de oameni pentru oameni în acest timp de strălucitoare izbînzi socialiste, făuritor de nouă civilizație".

În timpul la care se referă interlocutorul s-au construit la Sovata baza de tratament, patru complexe hoteliere cu peste 1 200 locuri. Locuri de recreere pentru oamenii muncii din țară, locuințe și locuri de muncă pentru tinerii din Sovata. Prin construirea noii platforme industriale producția industrială a orașului a crescut de peste 10 ori urmînd să crească în anii viitori proporțional cu numărul populației și cu modernizarea proceselor tehnologice.

Oraș balnear, Sovata este în același timp un oraș agroindustrial. Tradițiile silvice și zootehnice primesc dimensiuni noi. Existența unei Fabrici de brînzeturi fermentate ne ajută să realizăm locul agriculturii, respectiv al creșterii animalelor în fizionomia ocupațiilor. Căci Sovata, cu împrejurimile ei, este o minune a naturii, o excepție a ei. Se știe că locurile sărăturoase sînt de obicei sărace în vegetație. La Sovata dimpotrivă. Pe stratul de humus ce acoperă masivul de sare se dezvoltă o bogată vegetație, se întind pășuni și finețe ce reprezintă o importantă sursă de furaje pentru animale. De aceea în orașul în care sînt 3 500 gospodării, avem în calcul și cele peste 1 500 apartamente, cresc anual 1 500 vite și peste 5 000 de oi. Locuitorii Sovatei, cooperatori și necooperatori, livrează statului anual importante cantități de produse agroalimentare. Modernelor ferme de oi de la Ilieșia, moderne în primul rînd prin producția de lapte și lînă, fermei de creștere a vițelelor de prăsilă de la Sărățeni li se adaugă ferma modernizată de vaci cu lapte, un veritabil complex zootehnic, pe care tînărul medic veterinar Dionisie Oros, șeful fermei, vrea să-l ridice la nivelul de etalon pe județ, la nivelul celor mai bune ferme din țară.

Cu aceleași gînduri au pornit la drum oamenii muncii de la I.B.C., U.M.T.F., I.T.L.M. secția de prelucrare a rocilor și din celelalte unități productive. Succesele anului recent încheiat le îndreptățesc speranțele, dau certitudine împlinirilor pentru care optează.

Arte

TINEREȚE

Există la Reșița un foarte activ Cenaclu al Uniunii Artiștilor Plastici, care reunește absolvenți ai institutelor de artă plastică afirmați în cadrul unor expoziții personale sau colective găzduite de municipiul de reședință al județului Caraș-Severin sau de alte centre culturale ale țării. O expoziție organizată nu demult la Reșița s-a bucurat de aprecierile publicului și a permis afirmarea creației plastice a unor artiști ca Ion Bobeică, Lucian Cojocaru, Petru Comisarski, Petru Galiș, Tiberiu Otvos, Nicolae Ungur, Steluța Sarosi, Gheorghe Drăgulescu, Aglae Corneanu, Petru Kneip și Elena Stănescu.

Tradiții

COJOCĂRIT

Cojocăritul reprezintă unul din meșteșugurile cu veche tradiție, continuată în zilele noastre și în cunoscuta localitate Drăguș din județul Brașov. Remarcabil exponent al acestei vechi și frumoase îndeletniciri, Dumitru Sofonea este unul din cei mai de seamă creatori populari contemporani, care a preluat acest meșteșug de la părinții săi și îl transmite propriei familii (soție și copii, care realizează autentice performanțe artistice în domeniul cojocăritului, dar și în cel al țesutului și cusutului. La începuturile pasiunii sale, meșterul drăgușean lucra căciuli de miel și pieptare „înfundate", astăzi confecționează mai ales pieptare despicate în față, „bondițe", cojoace mari cu mîneci lungi, atît ciobănești, cît și pentru zile de sărbătoare. De o mare prețuire se bucură, de asemenea, cojoacele trei sferturi și bogat înflorate.

Arheologie

MONEDE

Localitatea Oarța de Sus, județul Maramureș, așezată la poalele munților Codrului este un nume de rezonanță în spațiul cercetărilor arheologice, prin descoperirile făcute aici în ultimele două decenii. În urmă cu 16—17 ani, în locul numit Măgura au fost găsite primele urme de locuire dacică apoi, prin strădania elevilor și a profesorului de istorie Traian Rus, au fost descoperite numeroase obiecte și așezări din epoca bronzului, culminînd cu așezarea cu caracter ritual din secolele XVI—XV î.e.n., poate una din cele mai interesante la cumpăna dintre cultura Witenberg și cultura Otomani. Continuarea cercetărilor a condus la descoperirea unei monezi histriene de bronz, apoi a unui mare număr de monede care atestă legăturile existente în secolul al II-lea î.e.n. cu Pontul Euxin și cu întreaga lume romană.

Zig-zag

RECORDURI

• Cea mai mare adîncime oceanică cunoscută pînă în prezent atinge 11 521 m și se află în Oceanul Pacific, în apropierea Insulelor Mariane • Cea mai joasă depresiune continentală cunoscută este reprezentată de Marea Moartă, care se află la nivelul de minus 392 m (sub nivelul Oceanului planetar) • Cea mai mare deltă de pe glob este cea formată de fluviile Gange și Brahmaputra. Ea ocupă o suprafață de 100 000 km pătrați • Cele mai multe ploi pe planeta noastră cad în împrejurimile regiunii indiene Assam, de la poalele sudice ale munților Himalaia • Cea mai înaltă cascadă din lume este socotită cascada Angel din Venezuela ; ea are 979 m altitudine și este formată de rîul Carrao • Cel mai înalt vîrf african este Kilimandjaro. El are o înălțime de 5 895 m • Cel mai înalt funicular din lume funcționează între localitățile Maniton și Pikes Peak din S.U.A., la 4 250 m altitudine.

BREVIAR

• Lacul Roșu s-a format în anul 1838 în urma unei mari alunecări de teren, care a creat un baraj natural. Din pădurea surprinsă de acest fenomen natural și scufundată în ape se înalță azi trunchiuri de molizi, mutilate și înnegrite de vreme • În epoca lui Ștefan cel Mare a fost construit pe țărmul Bosforului un far pe care o inscripție rămasă de atunci spune : „Io Ștefan Voievod... domn al țării Moldovei, fiu al lui Bogdan Voievod, am făcut acest turn de corăbii la anul 6983 (1475 n.n.)" Construcția devenise necesară deoarece corăbiile moldovene navigau intens în marea Mediterană. • Cel mai important zăcămînt de sare din țara noastră este cel de la Tîrgu Ocna, exploatat încă din antichitate • Bucureștiul, menționat în documente încă din vremea lui Vlad Țepeș (1459), a devenit pentru prima dată capitală a Munteniei în timpul domniei lui Mircea Ciobanul (1545—1554 și 1558—1559)

Utile

TELEFOANE

Vă plac dulciurile ? Cofetăria „Turn" din București onorează comenzi pentru acasă, pe care le puteți face la telefonul 15 75 06, cu cel puțin 24 de ore înaintea ridicării comenzii. Unitatea vă stă la dispoziție cu o gamă bogată de produse : torturi, prăjituri pe bază de frișcă și de ciocolată, fursecuri diverse. • O nouă prestație în serviciile oferite de cooperativa bucureșteană „Metalocasnica" : repararea urgentă a frigiderelor (în 6—10 ore). Unitățile specializate sînt cele din Calea Giulești nr. 62 (tel. 17 06 65) ; str. Liviu Rebreanu bloc 191 (tel. 43 36 57) și str. Avrig 63 (tel. 35 03 33). • Unitatea din strada Dianei nr. 1 a cooperativei „Marochinerie" din Capitală este specializată în confecționarea și repararea mănușilor de piele sau blană.

CALCULE

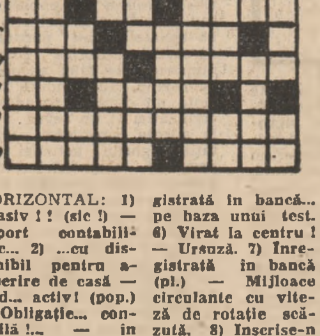

ORIZONTAL: 1) ...pasiv ! ! (sic !) — Raport contabilicesc... 2) ...cu disponibil pentru acoperire de casă — Sold... activ! (pop.) 3) Obligație... contabilă !... — în teorie ! 4) O lucrare executată în mod mecanic... — Înregistrat la activ... — ...la descărcare ! 5) Bec ! — Unic ! — Înregistrată în bancă... pe baza unui test. 6) Virat la centru ! — Ursuză. 7) Înregistrată în bancă (pl.) — Mijloace circulante cu viteză de rotație scăzută. 8) Inscrise-n producție! — Șters, din prea multe considerente. 9) Are un debit peste așteptări de mare (pl.). 10) Patria lui Ulise — Îți dă toate asigurările posibile.

VERTICAL : 1) El unul și-a făcut datoria. 2) A luat primul avans (leg.) — Stimă... contabilă ! 3) Aproape 50 la sută natalitate ! — Acum ! — Inscrise la casă ! 4) Greșeli de inregistrare — Moral. 5) Nu are nimic la activ — Aflate-n repaos!... 6) ...după tipic — Activ... pe față ! (pop.). 7) Se folosește de operațiuni la sold. 8) Scrise din eroare ! — Înregistrat permanent la un curs normal — Cod redus ! 9) Trecut de la pasiv... la activ... — I se mai spune și stat ! 10) Lucrători neobosiți la planuri de casă — Inscrise în listă !

LAURIAN BUTURE

Rubrică realizată de M. F. ȘANDRU

PERFECȚIONAREA SISTEMULUI DEMOCRAȚIEI SOCIALISTE

(Urmare din pag. 1)

soluționat. Ele impun eforturi pe termen lung și de asemenea contribuția fiecăruia dintre noi. Perfecționarea democrației noastre muncitorești, revoluționare, înseamnă în acești termeni perfecționarea activității fiecăruia, concentrarea și concertarea la fiecare loc de muncă a eforturilor privind tocmai noua calitate și eficiența economică superioară.

Iată de ce, în mod obiectiv nu se poate vorbi despre mai buna funcționare a formelor democrației noastre socialiste fără a lua în considerare nivelul de conștiință al oamenilor, măsura în care ei înțeleg că este imperios necesar să participe activ, cu simț de răspundere, cu competență la soluționarea problemelor obștești. Buna funcționare a sistemului democrației noastre muncitorești depinde de oamenii muncii, de felul în care ei își asumă și onorează răspunderile pe care le au acolo unde muncesc, acolo unde trăiesc. Este o idee încărcată de adevăr, pe care secretarul general al partidului a afirmat-o cu deosebită tărie tocmai de la tribuna forumurilor democrației muncitorești, revoluționare care și-au desfășurat lucrările la finele anului trecut. Ea ne reamintește îndatoririle pe care le avem, condițiile în care trebuie să ne desfășurăm munca astfel încît șansa participării democratice la viața țării să fie valorificată la maximum, validată prin rezultate pe măsura eforturilor reunite ale întregului nostru popor.

UN OM ÎN ANOTIMPURILE MUNCII

(Urmare din pag. 1)

sufletească dintre oamenii șantierelor i se trage lui Gheorghe Chiser marea vechime într-o unitate model a construcțiilor noastre.

Am privit acum în iarnă unul dintre anotimpurile scutului scos la lumina zilei, schelăria metalica. Impresionantă rămînea așezarea ordonată a părților sale, se simțea în acea ordine mîna unui bun gospodar, aveai senzația reconfortantă că oricînd se poate recompune ceva util din fiarele alea. Cînd i-am solicitat meșterului cîteva date despre sine a scos un dosar plin în care depozitase micile și marile documente ale trecerii sale prin lumea șantierelor de la adeverințe de vechime și acte de calificare pînă la cîteva vederi din Maroc sau Tunisia primite de la colegi de-ai săi aflați pe-acolo cu treabă, deci calmul și ordinea din munca meșterului țineau de structura sa.

Între două magistrale subterane ale metroului bucureștean, un om și un scut se odihnesc deprinzînd anotimpurile marelui oraș într-o contemplare fertilă pentru drumurile noastre de mîine.

SPORT

• CU ANI ÎN URMĂ puține țări erau amatoare să fie gazda campionatelor mondiale de ciclism pe pistă și șosea, competiții considerate dificile din punct de vedere al organizării și cu rezultate financiare modeste.

Astăzi situația s-a schimbat radical, astfel că pentru campionatele mondiale din anul 1991 și-au depus candidatura pînă acum nu mai puțin de cinci țări : Norvegia, Olanda, Italia, R.F. Germania și Spania.

• ÎN ULTIMA VREME la Moscova cunoaște o tot mai mare popularitate practicarea dansului pe gheață, un mijloc plăcut de petrecere a timpului liber. Bineînțeles că această activitate sportivă cu rezultate benefice în menținerea sănătății, se deosebește de patinajul artistic, aici fiecare folosindu-și fantezia după bunul plac.

La ultima reuniune de acest gen, în sala „Drujba", au participat peste 200 de perechi.

• CAMPIONUL MONDIAL la automobilism — Formula I, pilotul francez Alain Prost, a declarat că principalul său obiectiv în 1987 va fi doborîrea recordului de victorii în mari premii, deținut în prezent de britanicul Jacky Stewart, cu 27 de astfel de succese. „În prezent, a spus Alain Prost, am în palmares 25 de „Mari premii" cîștigate, așa încît sînt optimist în ce privește realizarea obiectivului pentru anul acesta".

• ALȚI DOI BASCHETBALIȘTI profesioniști americani, Mitchell Wiggins și Lewis Lloyd, de la Houston Rockets, finalista ultimului campionat al N.A.B., au fost suspendați pe o durată nedeterminată pentru

meridian

consum de cocaină. Această măsură se înscrie în programul organismului baschetbalistic american de a combate consumul de droguri, un flagel din ce în ce mai răspîndit în baschetul profesionist.

• ÎN CADRUL pregătirilor pentru „Cupa mondială" la rugby, ce se va desfășura în primăvara acestui an în Australia și Noua Zeelandă, selecționata Scoției va susține două meciuri de verificare în compania echipei Spaniei. Ambele partide se vor desfășura la Edinburg.

• REZULTATELE înregistrate în grupele sferturilor de finală ale competiției internaționale feminine de baschet „Cupa Liliana Ronchetti" : Lokomotiv Sofia — Iskra Jezica Liubliana 58—70 (29—38) ; Tungsram Budapesta — Deborah Milano 59—71 (34—44) ; V.S.Z. Praga — Aida Tuzla 90—66 (38—34).

• LA CAMPIONATUL mondial de fotbal pentru juniori, care va avea loc anul acesta în Chile, Africa va fi reprezentată de reprezentativele Nigeriei și Togo, finalistele campionatului african.

• REPREZENTATIVA de fotbal a R.P. Chineze va efectua un turneu de pregătire și jocuri în Brazilia, în noul lot fiind cooptați mai mulți tineri jucători. Antrenorul Gao Fengwen a declarat că actualul turneu este menit să definitiveze preparativele reprezentativei chineze în vederea preliminariilor turneului olimpic ce vor debuta în luna aprilie.

• FOSTUL INTERNAȚIONAL englez de fotbal Peter Barnes, care a devenit jucător profesionist în 1974, la Manchester City, a revenit la clubul debutului său, după 12 ani, timp în care a evoluat la West Bromwich Albion, Leeds United și Real Betis Sevilla.

DE PESTE HOTARE

ȘTIRI / NOTE / COMENTARII

Acțiuni pentru apărarea vieții pe planeta noastră

BERLIN 16 (Agerpres) — În cadrul convorbirilor dintre Erich Honecker, secretar general al C.C. al P.S.U.G., și Gerardo Iglesias, secretar general al P.C. din Spania, s-a relevat că cele două partide au poziții identice în aprecierea situației internaționale actuale și a sarcinilor în lupta pentru pace, dezarmare și destindere. În cadrul întîlnirii au fost discutate probleme majore ale actualității mondiale, în special cele privind dezarmarea, subliniindu-se necesitatea de a se acționa cu toată energia pentru oprirea cursei înarmărilor și împiedicarea extinderii ei în Cosmos, transmite agenția A.D.N.

HELSINKI 16 (Agerpres) — Premierul suedez, Ingvar Carlsson, a declarat că țările din nordul Europei, precum și partidele care fac parte din Internaționala Socialistă pot să joace un rol mai mare în salvgardarea păcii pe plan mondial. Într-o declarație făcută la Helsinki, el și-a exprimat speranța că se va da dovadă de voință politică pentru a se realiza un acord sovieto-american în domeniul dezarmării.

HELSINKI 16 (Agerpres). — La Helsinki a fost marcată vineri Ziua de acțiune pentru încetarea totală a experiențelor cu arma nucleară, anunță agenția T.A.S.S. Manifestări sub acest generic s-au desfășurat și în alte orașe ale Finlandei. Protestul față de intențiile S.U.A. de a efectua o nouă experiență nucleară a fost exprimat de reprezentanții partidelor politice, ai organizațiilor obștești, de către toți militanții pentru pace din Finlanda.

BONN 16 (Agerpres). — În preajma scrutinului legislativ din R.F.G., care se va desfășura pe data de 25 ianuarie, Willy Brandt, președintele Partidului Social-Democrat, s-a pronunțat pentru măsuri hotărîte pe calea dezarmării, pentru retragerea rachetelor cu rază medie de acțiune din Europa. Johannes Rau, primul ministru al Landului Renania de Nord-Westfalia, candidat al Partidului Social-Democrat, a declarat că este împotriva participării țării la programul american „Inițiativa de Apărare Strategică", supranumit „războiul stelelor". Partidul Ecologist se pronunță pentru retragerea țării din N.A.T.O., transmite agenția U.P.I.

BONN 16 (Agerpres) — Cunoscutul activist pe tărîm obștesc din R.F.G. Karl Heinz Hansen, unul dintre fondatorii mișcării antirăzboinice intitulate „Lista în sprijinul păcii", a cerut guvernului vest-german să acționeze cu mai multă hotărîre pentru realizarea unui acord de interzicere a tuturor experiențelor cu armele nucleare. În interesul Republicii Federale Germania, a declarat el, cancelarul R.F.G. trebuie să acționeze pentru interzicerea generală și totală a testelor nucleare.

BERNA 16 (Agerpres) — Mișcarea elvețiană pentru pace a dat publicității la Berna o declarație în care cheamă guvernul Confederației elvețiene să depună toate eforturile pentru încheierea unui acord privind interzicerea experiențelor cu armele nucleare. În document se relevă importanța pe care ar avea-o suspendarea experiențelor nucleare efectuate de țările posesoare de arme nucleare, printr-un moratoriu în vederea creării condițiilor favorabile încheierii unui tratat internațional în acest domeniu.

OSLO 16 (Agerpres). — În capitala Norvegiei a avut loc o ședință a conducerii Comitetului norvegian pentru pace, care a adoptat o rezoluție de condamnare a experiențelor cu armamentele nucleare. Comitetul se pronunță pentru folosirea tuturor posibilităților de consolidare a păcii și de întărire a încrederii între Est și Vest, pentru realizarea unei păci trainice, pentru rezolvarea tuturor problemelor contemporaneității, se spune în rezoluție.

TOKIO 16 (Agerpres) — Lichidarea armelor nucleare se impune ca o necesitate stringentă — a declarat primarul orașului japonez Nagasaki, Hitoshi Motoshima. El a subliniat că, oricare ar fi evoluția situației internaționale, eliminarea pericolului unei catastrofe nucleare este o cerință a vremii. Ca un prim pas în această direcție, a precizat vorbitorul, este necesară încetarea totală a experiențelor cu armele nucleare.

ANTANANARIVO 16 (Agerpres) — Administrația capitalei Madagascarului a adresat tuturor statelor și popoarelor africane apelul de a adera la lupta pentru lichidarea armamentelor nucleare și neadmiterea transferării cursei înarmărilor în Cosmos, relatează agenția TASS. În document se subliniază că fondurile eliberate prin adoptarea unor măsuri de dezarmare nucleară ar trebui să fie folosite pentru dezvoltarea pașnică a statelor.

„Cosmos — 1813"

În Uniunea Sovietică a fost lansat satelitul artificial al Pămîntului „Cosmos-1813". După cum relatează agenția TASS, el este destinat continuării explorării spațiului cosmic.

Ședința lărgită a Biroului Politic al C.C. al P.C. Chinez

● Aprobarea cererii de demisie a tovarășului Hu Yaobang
● Tovarășul Zhao Ziyang ales în funcția de secretar general interimar al C.C. al P.C. Chinez

BEIJING 16 (Agerpres) — Vineri, la Beijing a avut loc o ședință lărgită a Biroului Politic al C.C. al P.C. Chinez. Agenția China Nouă arată că în cadrul ședinței tovarășul Hu Yaobang și-a făcut autocritica în legătură cu greșelile comise în probleme majore ale politicii partidului. El a cerut Comitetului Central să-i aprobe cererea de demisie din funcția de secretar general al C.C. al P.C. Chinez. Cererea sa a fost aprobată.

Biroul Politic l-a ales în unanimitate pe tovarășul Zhao Ziyang în funcția de secretar general interimar al C.C. al P.C. Chinez.

Aceste hotărîri vor fi prezentate spre aprobare viitoarei plenare a C.C. al P.C. Chinez. Hu Yaobang își menține calitățile de membru al Biroului Politic și membru al Comitetului permanent al Biroului Politic al C.C. al P.C. Chinez — arată Agenția China Nouă.

ORIENTUL MIJLOCIU

NAȚIUNILE UNITE 16 (Agerpres) — Consiliul de Securitate, reunit în sesiune la New York, a aprobat, în unanimitate, prelungirea cu încă șase luni a mandatului Forței Interimare O.N.U. din Liban (U.N.I.F.I.L.), care expira la 19 ianuarie, transmit agențiile United Press International și France Presse. În rezoluția adoptată cu acest prilej se menționează, de asemenea, că țările membre ale Consiliului își reafirmă sprijinul ferm pentru integritatea teritorială, suveranitatea și independența Libanului în limita frontierelor internațional recunoscute.

Votul a fost precedat de dezbaterea unui raport al secretarului general al O.N.U. privind activitatea U.N.I.F.I.L., în care se atrage, între altele, atenția asupra faptului că militarii din contingentele ce îl formează au fost împiedicați să-și îndeplinească în totalitate misiunea și au constituit obiectivul unor acte agresive, notează U.P.I.

DAMASC 16 (Agerpres) — Comitetul de bune oficii al Ligii Arabe pentru încetarea luptelor din zona taberelor de refugiați palestinieni din Liban și-a încheiat misiunea întreprinsă la Damasc, după primirea membrilor ei de președintele Siriei, Hafez Al-Assad. În cadrul întîlnirii au fost analizate diferite aspecte ale misiunii comitetului. După cum a anunțat agenția Sana, citată de agenția France Presse, președintele Hafez Al-Assad și-a exprimat dorința ca eforturile comitetului să fie încununate cu succes.

Comitetul include reprezentanți la nivel ministerial a șapte state arabe și pe secretarul general al Ligii Arabe, Chedli Klibi. El este prezidat de ministrul algerian al afacerilor externe, Ahmed Taleb Ibrahimi.

O sursă oficială din Beirut, unde membrii comitetului au avut anterior convorbiri cu oficialitățile libaneze, a relevat că organismul arab de bune oficii a prezentat un plan în patru puncte care prevede încetarea focului, ridicarea asediului asupra taberelor de refugiați palestinieni, retragerea luptătorilor pe pozițiile anterioare izbucnirii și angajarea unui dialog între părți.

AUSTRIA

Comentariul ZILEI

După formarea noului guvern

Joi a fost dată publicității la Viena lista noului cabinet de coaliție austriac, rezultat în urma unor negocieri „lungi și dificile" între partidele cu cele mai multe voturi obținute în cadrul scrutinului de la 23 noiembrie anul trecut. Formula guvernamentală asupra căreia s-a convenit în cele din urmă — o alianță între principalele formațiuni politice austriece, Partidul Socialist și Partidul Populist — pune astfel capăt negocierilor începute la 5 decembrie între cancelarul socialist demisionar Franz Vranitzky și liderul Partidului Populist, Alois Mock. Pe lista noului guvern, care va depune jurămîntul săptămîna viitoare, sînt înscrise numele a 17 miniștri, opt din partea fiecăruia dintre partide și unul independent. Funcția de cancelar va fi deținută în continuare de Franz Vranitzky iar vicecancelar și ministrul afacerilor externe va fi Alois Mock.

Dificultățile întîmpinate în formarea unui nou guvern au la bază modificările survenite în peisajul politic austriac în urma scrutinului anticipat de la 23 noiembrie. În primul rînd, nici unul din cele două mari partide, Partidul Socialist (P.S.A.) și Partidul Populist (P.P.A.), nu a obținut cel puțin o majoritate relativă. Din cele 193 de mandate de deputați în Consiliul Național (parlamentul), socialiștilor le-au revenit 80, iar populiștilor — 77, ambele formațiuni înregistrînd pierderi substanțiale de voturi. Gruparea ecologistă proaspăt înființată — „Verzii" — a reușit să obțină 8 mandate, mărind astfel numărul partidelor reprezentate în parlament de la trei la patru membri. Partidul Liberal ocupă 18 mandate de deputați, însă acesta a rămas în opoziție deoarece cancelarul socialist a refuzat orice nouă coaliție cu liberalii din cauza virajului spre dreapta al acestei formațiuni politice, odată cu venirea la conducerea sa a lui Joerg Haider. Orientarea spre dreapta a Partidului Liberal a fost tocmai motivul destrămării fostei coaliții socialist-liberale și recurgerea anticipată la urne. În această situație era clar că singura formulă viabilă este o alianță între socialiști și populiști, iar tergiversarea negocierilor și ajungerea la un acord între cele două partide părea „lipsită de sens", după cum declara noul președinte al parlamentului, socialistul Leopold Gratz, fost ministru de externe. Deosebirile punctelor de vedere ce au necesitat o perioadă îndelungată de negocieri nu au constat atît în punerea de acord asupra problemelor cheie cum ar fi asanarea bugetului, reorganizarea și însănătoșirea sectorului naționalizat, reforma fiscală, politica socială și agricolă, soluționarea chestiunilor referitoare la protejarea mediului ambiant, cît în repartizarea portofoliilor în viitorul cabinet.

Acordul la care s-a ajuns asupra programului comun de guvernare este salutat de presa vieneză, care evidențiază „puntea" realizată de cele două partide în legătură cu proiectele de însănătoșire a economiei naționale precum și orientările de politică externă, ambele partide militînd pentru consolidarea păcii, pentru securitate în Europa și în întreaga lume. De altfel, Partidul Socialist și Partidul Populist au mai guvernat țara împreună, între anii 1945 și 1966 cînd Austria a fost reconstruită după distrugerile cauzate de cel de-al doilea război mondial. Deși Austria a înregistrat rezultate superioare celorlalte state membre ale O.E.C.D., în ultimii ani și economia acestei țări a cunoscut dificultăți economice. Principala problemă o constituie șomajul, care a atins un procent de 5,8 la sută din totalul forței de muncă active. În plus, măsurile de reorganizare a sectorului etatizat precum și măsurile de austeritate anunțate chiar în programul electoral de liderii ambelor partide, se vor răsfrînge negativ în primul rînd asupra situației păturilor largi ale celor ce muncesc. De exemplu, marele concern industrial „VOEST-Alpine" a anunțat reducerea efectivelor pînă în 1990 cu 9 400 de persoane.

Declarațiile făcute după anunțarea noului cabinet al „marii coaliții" atît de Franz Vranitzky cît și de Alois Mock, precum și optimismul afișat de cei doi protagoniști ai alegerilor din noiembrie și ai negocierilor desfășurate timp de 52 de zile pentru formarea guvernului, lasă să se întrevadă posibilitatea unei colaborări fructuoase între cele două partide, ceea ce ar avea, desigur, o influență pozitivă asupra întregii politici austriece.

RODICA ȚEPEȘ

In pofida protestelor și a cererilor de renunțare la experimentarea de noi tipuri de arme nucleare

S.U.A. au efectuat primul test al noii rachete balistice intercontinentale „Trident 2"

WASHINGTON 16 (Agerpres) — Statele Unite au efectuat primul test al noii rachete balistice intercontinentale „Trident 2", care urmează să fie amplasată pe submarine militare americane și britanice. Surse ale Pentagonului, citate de agențiile A.P. și France Presse, au precizat că racheta este capabilă să transporte zece focoase nucleare. Racheta a fost lansată de la o bază situată în apropiere de Cape Canaveral (Florida), atingînd ulterior punctul stabilit din Oceanul Atlantic.

Sursele menționate subliniază că în jurul bazei de lansare a rachetei au avut loc mai multe acțiuni de protest, participanții cerînd renunțarea la experimentarea de noi tipuri de arme nucleare. Au fost operate arestări. Reprezentanții ai mișcărilor pentru pace din S.U.A. au anunțat pentru sîmbătă o amplă manifestație de protest împotriva rachetelor „Trident 2", informează agenția A.P.

AFRICA AUSTRALĂ

MAPUTO 16 (Agerpres) — Primul ministru al Mozambicului, Mario Machungo, a arătat că peste 100 000 de mozambicani și-au pierdut viața ca urmare a războiului nedeclarat la care recurge Africa de Sud împotriva țării sale — informează agenția mozambicană AIM, citată de ADN. Totalul pierderilor suferite se ridică la aproximativ 5 miliarde dolari. Mijloacele prin care își realizează rasiștii sud-africani politica de destabilizare, a relevat el, sînt diverse, începînd cu sprijinul acordat bandelor de contrarevoluționari care acționează pe teritoriul Mozambicului și terminînd cu măsurile de limitare drastică a locurilor de muncă în minele sud-africane pentru mozambicani.

HARARE 16 (Agerpres) — La Victoria Falls, în Zimbabwe, s-au încheiat convorbirile dintre primul ministru zimbabwean, Robert Mugabe, și președintele Mozambicului, Joaquim Chissano. În comunicatul comun dat publicității cu acest prilej se arată că părțile au convenit să continue cooperarea pentru înfrîngerea forțelor contrarevoluționare mercenare din Mozambic.

Totodată, sînt exprimate îngrijorarea ambelor părți față de deteriorarea situației din Africa australă și convingerea lor că pacea și stabilitatea nu vor putea fi instaurate decît după abolirea regimului rasist sud-african.

Cei doi conducători africani au adresat un apel la intensificarea eforturilor de izolare a regimului rasist de la Pretoria.

RIGORILE IERNII

BUDAPESTA 16 (Agerpres) — După cum relatează agenția M.T.I., înăsprirea timpului care s-a produs în R. P. Ungară după cel mai puternic frig înregistrat în ultima sută de ani în această țară a atras după sine formarea poleiului pe șosele.

Timp de 4 zile, cu ajutorul unităților militare, s-au efectuat lucrări de curățire a zăpezii de pe șoselele principale, cu lungimea totală de 30 000 de kilometri, și pentru menținerea transporturilor auto și feroviare ale Ungariei cu țările vecine.

Temporar, în unele întreprinderi industriale a fost necesară limitarea consumului de energie electrică.

BELGRAD 16 (Agerpres) — În R.S.F. Iugoslavia au fost înregistrate, în ultimele zile, abundente căderi de zăpadă, care au întrerupt, în continuare, traficul. În special în Slovenia și Croația, pe anumite rute, transportul este, practic, paralizat, iar la Liubliana și în alte localități din Slovenia cursurile școlare au fost întrerupte pînă la 19 ianuarie.

VIENA 16 (Agerpres). — În ultimele 24 de ore, în întreaga Austrie a bîntuit un puternic viscol. Troienele de zăpadă sînt atît de mari încît nici plugurile cu tractoare nu le pot face față. Din cauza intemperiilor, aeroportul internațional din apropierea Vienei a fost închis. În munți, numeroase localități mici au fost izolate de restul țării din cauza zăpezilor care blochează trecătorile și tunelurile.

BELGRAD 16 (Agerpres). — Un autobuz circulînd pe autostrada Dubrovnik — Triest și care transporta salariați ai unei întreprinderi din orașul iugoslav Koper s-a prăbușit într-o prăpastie. În urma accidentului, cinci persoane și-au pierdut viața și nouă au fost rănite. Potrivit agenției Tanjug, autobuzul a derapat din cauza gheții de pe șosea și a vîntului puternic.

WASHINGTON 16 (Agerpres) — Timpul nefavorabil a afectat și Statele Unite, în regiuni din nord-estul și centrul țării înregistrîndu-se temperaturi deosebit de scăzute, situație agravată și de vîntul arctic. „Recordul" de frig al acestei perioade s-a înregistrat în Dakota de Nord — minus 45 grade C. În acest stat se semnalează și ninsori abundente.

ALGER 16 (Agerpres) — Furtuni puternice care au antrenat mase de aer cu viteze între 80 și 130 kilometri pe oră au fost înregistrate în ultimele trei zile în zonele din nordul și centrul Algeriei, după un val de aer rece care a provocat deja ploi și ninsori. În capitala țării, furtuna a doborît copaci și stîlpi de linii telefonice.

PE SCURT

● LA KABUL s-au încheiat lucrările Congresului Frontului Patriotic Național. Agenția Bakhtar informează că, printr-o rezoluție, congresul a însărcinat Consiliul Central al Frontului să asigure participarea activă a tuturor la procesul de reconciliere, să organizeze un dialog pașnic, larg și constructiv, cooperînd cu personalitățile politice din Afganistan pentru atragerea acestora în conducerea consiliilor Frontului.

Congresul a schimbat denumirea Frontului Național Patriotic în Frontul Național al R. D. Afganistan și a ales noi membri în Consiliul Central. Abdul Rahim Hatef a fost reales președinte al Frontului.

● AGENȚIA A.C.T.C. A DAT PUBLICITĂȚII O DECLARAȚIE în legătură cu calomniile difuzate de autoritățile sud-coreene, care au inventat o așa-numită „încercare de răpire a unui cetățean sud-coreean din Singapore". Această calomnie vizează să abată atenția poporului de la situația extrem de critică din Coreea de Sud — subliniază A.C.T.C. Declarația arată că regimul dictatorial de la Seul urmărește, prin asemenea calomnii, să incite confruntarea între Nord și Sud într-un moment cînd R.P.D. Coreeană avansează constant propuneri rezonabile de atenuare a tensiunii și instaurarea încrederii în Peninsula Coreea.

● LA PARIS s-au desfășurat lucrările celei de-a șapte reuniuni a Grupului de lucru specializat al Agenției Spațiale Vest-Europene (E.S.A.), transmite United Press International.

Participanții au pregătit relansarea negocierilor dintre E.S.A. și N.A.S.A. asupra proiectului american al unei stații spațiale la care au fost invitate, cu trei ani în urmă, să colaboreze Europa occidentală, Japonia și Canada. Valoarea proiectului este estimată la 12 miliarde dolari. Grupul de lucru este format din reprezentanți a 13 state membre ale E.S.A. La dezbateri, unele țări și-au exprimat dorința de a fi tratate ca parteneri egale la proiectata stație spațială, în sensul de a avea dreptul să desfășoare activități științifice independent de Statele Unite.

16,2 milioane șomeri în țările C.E.E.

La Bruxelles s-a anunțat că în țările Pieței comune astăzi se înregistrează 16,2 milioane de șomeri. În ultimele 12 luni, totalul șomerilor din țările C.E.E. a sporit cu 130 de mii de oameni, numărul tinerilor în rîndurile lor reprezentînd peste 38 la sută.

● GUVERNUL MEXICULUI A ADRESAT S.U.A. UN PROTEST împotriva măsurii adoptate de Statele Unite de a limita unele importuri de produse agricole mexicane.

Observatorii din Ciudad de Mexico, citați de agenția TASS relevă că măsura americană lovește puternic economia mexicană care resimte o nevoie acută de venituri valutare pentru rambursarea datoriei sale externe, ce depășește 100 de miliarde de dolari.

● Un camion încărcat cu nouă tone de substanțe radioactive a suferit un accident pe o autostradă din R.F.G., în apropiere de Freiburg. Numai datorită unei întîmplări fericite nu s-a produs o scurgere a radiației în atmosferă.

● PARLAMENTUL GUYANEI A ADOPTAT O REZOLUȚIE cu putere de lege prin care se interzic orice relații între societățile economice de stat, ale firme guyaneze și Republica Sud-Africană. Referindu-se la această măsură, ministrul de externe Rasleigh Jackson a arătat că ea are menirea să dea un aspect legal politicii guvernului Guyanei împotriva apartheidului practicat în R.S.A. — relevă agenția Prensa Latina.

● MINISTERUL DE INTERNE AL SPANIEI a anunțat că poliția a arestat vineri șase membri ai unui comando terorist al organizației extremiste „ETA". Acest grup, care operează în capitala spaniolă, este considerat responsabil de comiterea de atentate soldate — în 1986 — cu moartea a 20 de persoane și rănirea altor 60, relatează agențiile France Presse și Reuter. Între cei arestați figurează trei bărbați și trei femei.

U.R.S.S : Lansarea navei cosmice automate de transport „Progress-27"

MOSCOVA 16 (Agerpres) — În conformitate cu programul de asigurare în continuare a funcționalității stației orbitale științifice sovietice „Mir", la 16 ianuarie, în Uniunea Sovietică a fost lansată nava cosmică automată de transport „Progress-27", anunță agenția TASS. Nava a fost înscrisă pe o orbită cu parametri de 280 kilometri la apogeu, 189 kilometri la perigeu, perioada de rotație în jurul Pămîntului de 88,9 minute și înclinația față de planul ecuatorial de 51,6 grade. Potrivit datelor telemetrice, sistemele de bord funcționează normal.

Copiii — victime ale subdezvoltării

DAR ES SALAAM 16 (Agerpres) — Numărul persoanelor subalimentate din țările Africii subsahariene a crescut de la 80 milioane la 100 milioane între 1972 și 1983, relevă ziarul „The Herald" din Tanzania. Directorul Centrului de alimentație din Dar Es Salaam consideră că mai mult de 20 la sută dintre africanii ce locuiesc în zona subsahariană nu beneficiază de minimumul de substanțe nutritive necesare corpului omenesc. Un fapt dramatic este că 13 milioane de copii sub cinci ani, din aceeași regiune, suferă de boli legate de lipsa proteinelor și diverselor vitamine. O altă formă de malnutriție dintre cele mai grave rezidă în lipsa iodului, problemă gravă căreia trebuie să-i facă față cea mai mare parte a țărilor continentului, informează „The Herald".

Chemare adresată de Mișcarea Tineretului Comunist din Franța

PARIS 16 (Agerpres) — Mișcarea Tineretului Comunist din Franța a dat publicității o declarație care adresează tuturor tinerilor din țară chemarea de a participa la o campanie națională pentru ajutorarea săracilor. În document se arată că potrivit statisticilor oficiale, în Franța există aproximativ opt milioane de persoane afectate de sărăcie, care nu au de lucru sau nu au locuințe, ori suferă de pe urma foamei, subnutriției și bolilor.

În document este criticată politica actualului guvern de reducere a cheltuielilor și a asistenței sociale.

Tinerii comuniști francezi au inițiat o acțiune de colectare de fonduri în vederea sprijinirii celor săraci.

LUMEA SECOLULUI XX

Lipsa unui adăpost — efect direct al realităților economice profund inechitabile

IYSH·1987

Potrivit celor mai recente studii efectuate de Organizația Națiunilor Unite, aproximativ un sfert din cei 5 miliarde de locuitori ai Terrei nu dispun de o locuință adecvată, iar aproape 100 de milioane nu au nici un fel de adăpost. La fiecare 24 de ore, circa 50 000 de oameni își pierd viața — 40 000 sînt copii și tineri — din cauza malnutriției și a maladiilor provocate, în mare măsură, de condițiile inadecvate de locuit. În condițiile în care se așteaptă ca populația mondială să ajungă în jurul anului 2000 la 6,2—6,5 miliarde de locuitori, numeroase dintre problemele legate de lipsa locuințelor se vor accentua. Pentru a veni în ajutorul celor care nu dispun de o locuință, au fost puse la punct, la nivel planetar, 300 de proiecte, dintre care 124 în Africa, 96 în Asia și zona Pacificului, 54 în America Latină și Caraibi, 16 în Orientul Mijlociu.

Numite „shantytons", în țările de limbă engleză din lumea a treia, „bidonvilles", în cele de limbă franceză, „barrios probres", „poblaciones" sau „favelas", în cele de limbă spaniolă sau portugheză, așezările periferice dominate numeric de mici acoperișuri de carton sau scîndură reprezintă un dureros paradox al civilizației și un sever reproș la adresa conștiinței umanității. Rigorile actualei ierni provoacă, la rîndul lor, o agravare fără precedent a situației persoanelor fără locuință. Numai în Franța, peste 15 000 de persoane nu au adăpost. Conform unei relatări a agenției A.F.P., la Paris, autoritățile au hotărît, în aceste zile geroase, ca două din stațiile de metrou să rămînă deschise pe toată durata nopții pentru a putea fi utilizate ca adăpost...

În dorința de a ameliora statutul persoanelor care nu au efectiv unde să pună capul pentru somnul de noapte, Adunarea Generală a O.N.U. a proclamat 1987 — **Anul internațional pentru asigurarea de locuințe persoanelor fără adăpost.** Într-un mesaj special adresat cu prilejul inaugurării marcării anului, secretarul general al O.N.U., Javier Perez de Cuellar, evidențiază că „lipsa de adăpost și condițiile mizere de locuit constituie o problemă globală, care afectează deopotrivă statele bogate și cele sărace, situația fiind mai acută în centrele urbane din țările în curs de dezvoltare". În document se cere guvernelor, organizațiilor neguvernamentale, grupurilor particulare și organismelor specializate „să mobilizeze resursele necesare pentru sprijinirea programelor vizînd construirea de locuințe pentru persoanele fără adăpost". În context, secretarul general al O.N.U. a sugerat „să nu uităm că o societate este judecată nu atît după standardele atinse de membrii ei privilegiați, cît după calitatea vieții pe care este capabilă să o asigure celor mai săraci cetățeni".

Care sînt obiectivele acestui an internațional? În primul rînd se urmărește o sensibilizare a comunității internaționale și o mobilizare a voinței de a-i ajuta efectiv pe cei mai săraci dintre săraci pentru a găsi un adăpost. În al doilea rînd, se dorește alcătuirea unei sinteze a tuturor cunoștințelor și experiențelor naționale existente în domeniu. Un rol deosebit revine, în context, valorificării rezultatelor obținute la Conferința Națiunilor Unite asupra așezărilor umane care a avut loc la Vancouver în 1976. Analizînd toate aceste elemente, se vor putea apoi individualiza soluțiile practice potrivite pentru fiecare zonă în vederea ameliorării permanente a statutului persoanelor fără adăpost. În al treilea rînd, se vizează elaborarea, experimentarea și evaluarea unor experiențe noi care să ajute la îmbunătățirea vieții săracilor se urmărește fundamentarea unor politici și strategii naționale pentru sprijinirea oamenilor fără locuință. În al patrulea rînd, se intenționează efectuarea unui util schimb de experiență, informații și opinii, sprijinirea efectivă a diferitelor țări în vederea îndeplinirii obiectivelor acestui an.

Pentru aplicarea programelor Anului internațional pentru asigurarea de locuințe persoanelor fără adăpost, totalitatea preocupărilor a fost concepută pe parcursul a trei etape: a) 1 ianuarie 1983 — 31 decembrie 1986 — faza inițială de selectare a cunoștințelor și experiențelor naționale, de experimentare în cadrul unor proiecte demonstrative a programelor pilot de ajutorare a persoanelor fără adăpost; b) 1987 — evaluarea rezultatelor în urma experimentărilor din faza anterioară, difuzarea lor la nivelul factorilor de decizie în vederea adoptării unor strategii pertinente ce vor fundamenta politicile naționale în domeniu; c) 1988—2000 — faza de aplicare și perfecționare la nivel local și național a programelor de ajutorare a persoanelor fără adăpost ca parte integrantă a planurilor naționale de dezvoltare economico-socială. Tot în această etapă se va urmări valorificarea planurilor internaționale, mai ales în direcția stimulării și potențării preocupărilor la nivel local și național.

ARISTOTEL BUNESCU

de toate

Automobil solar

Un grup de studenți pakistanezi a pus la punct primul automobil din țară care se deplasează cu ajutorul energiei solare. Construit din fibre de sticlă și avînd formă aerodinamică, vehiculul poate atinge viteza de 45 km/h, informează agenția China Nouă.

Trafic cu fildeș

Poliția italiană a arestat șase persoane în orașul Savona, sub acuzația de trafic cu piese din fildeș și piei de animale sălbatice sustrase pe căi ilicite din Africa spre a fi vîndute în țări vest-europene. În acest mod, cei șase se fac vinovați de a fi violat convenția de la Washington prin care sînt protejate speciile de animale pe cale de dispariție, notează agenția U.P.I.

Cine-i vinovat?

Potrivit statisticilor oficiale americane, în ultimii zece ani, din cauza consumului de narcotice și alcool, lucrătorii căilor ferate din S.U.A. s-au făcut vinovați de producerea a 48 de catastrofe și accidente feroviare, în cadrul cărora și-au pierdut viața 37 de persoane, iar alte 80 au fost rănite. Pagubele provocate de aceste accidente se ridică la 34 milioane de dolari. O anchetă efectuată recent, în cadrul căreia au fost chestionați mii de lucrători de la principalele șase companii de căi ferate americane, a arătat că aproximativ unu din patru mecanici de locomotivă este inclus în rîndul persoanelor care consumă zilnic alcool. Cinci la sută dintre mecanicii de locomotivă chestionați au recunoscut că cel puțin o dată pe an au venit la serviciu în stare de ebrietate avansată.

Umor insular

Timpul nefavorabil care afectează în aceste zile Marea Britanie nu a redus, se pare, nivelul umorului insular. Astfel, în gara londoneză Charing Cross, care are cel mai mare trafic, a fost pus un afiș mare prin care direcția căilor ferate avertiza pe călători: „Există puține șanse să ajungeți la destinația propusă, iar dacă plecați există și mai puține ca noi să vă aducem înapoi. Cei care insistă să plece o fac pe deplina lor răspundere".

Hidrocentrală model

Hidrocentrala Gezhouba de pe fluviul Yangtze, cea mai mare din China, va deveni model pentru toate centralele electrice din țară în ce privește modalitățile de automatizare deplină, relevă agenția China Nouă.

Pentru centrala Gezhouba au fost proiectate două sisteme de computere — în prezent acest obiectiv energetic dispune de zece agregate cu o capacitate totală de 1,34 milioane kW, urmînd a avea în final (în 1989) o putere de 2,715 milioane kW. Sistemele menționate vor urmări, între altele, producția, distribuirea energiei și vor avertiza asupra eventualelor accidente în funcționarea agregatelor. Experiența ce va fi dobîndită în sfera automatizării în cadrul centralei de pe Gezhouba va fi aplicată de toate celelalte obiective hidroenergetice existente și de cele ce vor fi construite în viitor.

REDACȚIA ȘI ADMINISTRAȚIA : București, Piața Scînteii. Tel. 17 60 10, 17 60 20. Abonamentele se fac la oficiile poștale și difuzorii din întreprinderi și instituții — Tiparul: Combinatul Poligrafic „Casa Scînteii". Cititorii din străinătate se pot abona prin „ROMPRESFILATELIA" — Sectorul export-import presă P.O. Box 12—201, telex 10376 prsfir București, Calea Griviței nr. 64—66.

40 362