TRĂIASCĂ TOVARĂŞUL NICOLAE CEAUŞESCU

strălucitul ctitor al noilor noastre destine de libertate şi demnitate, simbolul suprem al devenirii socialiste şi comuniste a patriei!

Proletari din toate ţările, uniţi-vă!

cîntea tineretului

ORGAN AL COMITETULUI CENTRAL AL UNIUNII TINERETULUI COMUNIST

ANUL XLIII, SERIA II, Nr. 11 710 | 6 PAGINI – 50 BANI | LUNI, 26 IANUARIE, 1987

OMAGIUL ÎNFLĂCĂRAT AL ÎNTREGULUI POPOR

„Vă asigur, dragi tovarăşi şi prieteni, asigur întregul nostru popor, că şi în viitor, în realizarea sarcinilor încredinţate de partid şi popor, voi face totul pentru a răspunde încrederii acordate. Nu am avut, nu am şi nu voi avea nimic mai de preţ decît servirea dorinţelor sale de bunăstare, de fericire, de libertate şi independenţă!"

NICOLAE CEAUŞESCU

Astăzi, 26 ianuarie, în viaţa poporului român este o mare zi de sărbătoare — ziua de naştere a secretarului general al partidului, preşedintele Republicii, tovarăşul Nicolae Ceauşescu. Astăzi, noi toţi, fii României socialiste, îl sărbătorim cu profunde şi vibrante sentimente de stimă şi preţuire, admiraţie şi recunoştinţă pe marele erou, cîrmaciul strălucit al destinelor noastre, OMUL care întruchipează exemplar cele mai nobile virtuţi ale poporului român, identificîndu-şi întreaga existenţă cu devenirea României noi, chemat de istorie să ne conducă pe drumul glorios al făuririi socialismului şi comunismului, cea mai dreaptă orînduire din multimilenara istorie a umanităţii. În personalitatea, în vasta operă teoretică şi practică ale tovarăşului Nicolae Ceauşescu se întruchipează, în expresia lor cea mai înaltă, calităţile, idealurile şi aspiraţiile împlinite ale poporului român.

Pentru noi toţi, de numele tovarăşului Nicolae Ceauşescu se leagă cea mai glorioasă epocă din întreaga noastră istorie — Epoca Nicolae Ceauşescu. Este epoca inaugurată de Congresul al IX-lea al Partidului Comunist Român, cînd prin voinţa unanimă a tuturor comuniştilor, a tuturor fiilor României, tovarăşul Nicolae Ceauşescu a fost ales în fruntea partidului şi a statului, i s-a încredinţat răspunderea uriaşă de a ne conduce destinele, sub semnul progresului permanent, al afirmării României în libertate şi demnitate. Cei peste 20 de ani de cînd tovarăşul Nicolae Ceauşescu se află în fruntea partidului şi a statului, a poporului român sînt ani de mari împliniri, în toate domeniile de activitate, ani glorioşi în care poporul se afirmă stăpîn pe soarta sa, îşi înfăptuieşte prin propriile lui puteri idealurile şi aspiraţiile.

Niciodată ca în aceşti ani România nu a fost mai prosperă, nu a progresat într-un ritm mai înalt, nu a obţinut succese mai mari, poporul român muncind cu tenacitate şi devotament pentru creşterea continuă a avuţiei naţionale, ridicarea ţării pe trepte superioare de progres şi bunăstare, în conformitate cu strategia elaborată de partid, prin contribuţia esenţială, decisivă a secretarului său general, tovarăşul Nicolae Ceauşescu. Personalitatea secretarului general al partidului şi-a pus pecetea tutelară asupra epocii inaugurate de Congresul al IX-lea prin spirit revoluţionar, clarviziune ştiinţifică, cutezanţă, slujire fără preget a intereselor vitale ale poporului român şi României, a cauzei triumfului idealurilor socialiste şi comuniste. Prin toate acestea tovarăşul Nicolae Ceauşescu şi-a cîştigat pe merit stima, consideraţia şi recunoştinţa tuturor fiilor ţării, ale întregului popor, care îl urmează cu încredere nestrămutată, se mobilizează pentru a răspunde neobosit prin fapte înflăcăratelor chemări de a munci mai bine şi cu mai mult spor pentru ţară, pentru înflorirea României socialiste, de a face totul astfel încît marile obiective ale dezvoltării noastre multilaterale să fie înfăptuite în condiţii optime, potrivit exigenţelor conceptului dezvoltării intensive, ale noii calităţi şi eficienţe economice superioare.

Acum, la acest ceas de înălţătoare sărbătoare, toţi fiii României socialiste, tineri, mai vîrstnici, bărbaţi şi femei, muncitori, ţărani, intelectuali, toţi cei în al căror piept bate inima de român îi aduc cîrmaciului nostru încercat, exemplul eroic de luptă pentru binele poporului român şi al României, cel mai înflăcărat omagiu, urîndu-i viaţă lungă şi sănătate, putere de muncă, pentru a ne conduce pe mai departe pe drumul glorios al construcţiei socialismului şi comunismului. În această zi sărbătorească ne reînnoim legămîntul solemn de a ne uni şi mai puternic rîndurile în jurul partidului, al secretarului său general, tovarăşul Nicolae Ceauşescu, ctitorul României socialiste moderne

Tinereţea ca atitudine socială

Viaţa şi opera tovarăşului Nicolae Ceauşescu aparţin, desigur, întregului popor, istoriei acestui timp, istoriei românilor în general. Dar, într-un mod special şi într-o măsură copleşitoare, aparţin generaţiilor tinere, atît prin conţinutul şi puterea lor pilduitoare, prin spiritul ce le animă, cît şi prin senzaţia, ce nu ne părăseşte nici o clipă, că vizează în primul rînd partea cea mai vie, dinamică, entuziastă, receptivă şi dornică de transformare din sînul societăţii, adică pe cei ce au intrat de curînd sau abia intră în cetate, ca şi pe cei ce vor intra, adică viitorul naţiunii, istoria în întîmpinarea căreia mergem.

De unde această puternică impresie?

În primul rînd, tovarăşul Nicolae Ceauşescu a avut şi are nestrămutata convingere că în procesul transformării revoluţionare a societăţii atitudinea şi acţiunea masei tineretului au o însemnătate vitală. Conducător al mişcării revoluţionare de tineret în anii aprigi ai luptei antifasciste, ca şi în perioada declanşării revoluţiei de eliberare naţională şi socială, a înţeles pe viu, cum se spune, cît de indispensabilă este participarea conştientă, convinsă, înverşunată a tinerei generaţii la înfruntarea şi răsturnarea opririi, la cucerirea libertăţii, la năruirea orînduirii bazate pe injustiţie şi înlocuirea ei cu alta nouă, a dreptăţii şi echităţii sociale. Ce ascendent uriaş avea să dea viitorului conducător al ţării faptul că, tînăr fiind, s-a aflat în fruntea părţii celei mai avîntate şi mai dîrze a tineretului, atunci cînd se dărîma vechiul şi se punea piatra de temelie a noii Românii. Elanul şi priceperea de a fi găsit atunci cuvîntul potrivit şi mijlocul adecvat pentru ridicarea multimii tineretului pe barricadele revoluţiei nu puteau să nu pună o amprentă de nesters asupra experienţei politice a actualului preşedinte al Republicii, asupra concepţiei sale despre factorii motrici subiectivi, umani, ai procesului revoluţionar, despre rolul progresist, transformator al tineretului în societate.

Nu este deloc întîmplător că Congresul al IX-lea, care l-a adus pe tovarăşul Nicolae Ceauşescu la cel mai înalt post de comandă, a marcat atît o întinerire radicală a partidului, a gîndirii lui politice, a spiritului şi metodelor construcţiei socialiste, cît şi, materialmente, un aflux uriaş al tineretului la toate eşaloanele de care depindea dinamizarea dezvoltării sociale, în toate articulaţiile organismului public. Această acţiune politică desfăşurată la scară naţională a avut un puternic efect regenerator, a accelerat cadenţa înaintării, a contribuit la măturarea dogmelor şi prăpădirea

DUMITRU POPESCU
membru al Comitetului Politic Executiv al C.C. al P.C.R., rector al Academiei de partid pentru învăţămînt social-politic

(Continuare în pag. a III-a)

Exemplu suprem de luptă şi viaţă comunistă, revoluţionară, pentru tînăra generaţie a patriei

La început de an, împreună cu întregul nostru popor, tînăra generaţie a patriei aniversează cu alese sentimente de adîncă stimă, respect şi înaltă preţuire ziua de naştere şi peste cinci deceniii de activitate revoluţionară ale tovarăşului Nicolae Ceauşescu, conducătorul-erou al partidului şi statului nostru, cîrmaciul României socialiste libere şi independente, simbol suprem de muncă şi viaţă comunistă, revoluţionară pentru toţi tinerii ţării.

Intrat din fragedă tinereţe în focul luptei pentru dreptate socială şi naţională, secretarul general al partidului a avut o contribuţie hotărîtoare în organizarea şi conducerea mişcării revoluţionare de tineret din România, a Uniunii Tineretului Comunist, care, în acest an, îşi aniversează sase decenii şi jumătate de glorioasă existenţă sub conducerea încercată a P.C.R., tinereţea revoluţionară a tovarăşului Nicolae Ceauşescu constituind supremul şi însufleţitorul exemplu eroic al luptătorului neînfricat pentru libertatea, demnitatea şi fericirea poporului, pentru împlinirea măreţelor sale idealuri de independenţă şi progres social.

Toate marile momente din viaţa organizaţiei noastre de tineret, implicate activ în procesul de făurire a noului destin al patriei, sînt decisiv legate de neobosita activitate a tovarăşului Nicolae Ceauşescu, consacrată cu dăruire şi patos revoluţionar intereselor supreme ale patriei, împlinirii năzuinţelor şi aspiraţiilor de pace şi progres ale întregului nostru popor, ale tineretului său.

Epoca de măreţe şi fertile împliniri socialiste, de cutezătoare ascensiune a României spre noi culmi de progres şi civilizaţie, inaugurată de Congresul al IX-lea al partidului reprezintă în conştiinţa întregului nostru popor epoca unei noi tinereţi a patriei, epocă de încredere nestrămutată în destinul comunist al ţării, în care tineretul, beneficiind de minunate condiţii de muncă şi viaţă, se afirmă ca o viguroasă forţă socială a înnoirii, a progresului.

Inspirată de o eroică şi îndelungată experienţă în organizarea şi conducerea mişcării revoluţionare a tineretului din ţara noastră, concepţia tovarăşului Nicolae Ceauşescu privind

IOAN TOMA
secretar al C.C. al U.T.C.

(Continuare în pag. a III-a)

Tinereţea revoluţionară a tovarăşului Nicolae Ceauşescu

ÎNALTĂ PILDĂ DE VIAŢĂ, MUNCĂ ŞI LUPTĂ ÎN SLUJBA PARTIDULUI, A POPORULUI, A ŢĂRII!

PAGINA A 2-A

TOVARĂŞUL NICOLAE CEAUŞESCU

făuritorul României socialiste moderne

PAGINA A 3-A

Mulţi ani cu sănătate, mulţi ani de fericire

Se-naltă azi în cîntec urare românească:

TRĂIASCĂ CEAUŞESCU, IUBIT CONDUCĂTOR!

ÎN PAGINA A 4-A

Tinereţea revoluţionară a tovarăşului Nicolae Ceauşescu

ÎNALTĂ PILDĂ DE VIAŢĂ, MUNCĂ ŞI LUPTĂ ÎN SLUJBA PARTIDULUI, A POPORULUI, A ŢĂRII!

Născut în chip simbolic în anul Marii Uniri — 1918 —, atunci cînd se împreunaseră din nou toate ramurile smulse în mod samavolnic din vigurosul nostru trup etnic de imperiile limitrofe, provocînd răni adînci în inima, conştiinţa şi sufletul poporului român, tînărul militant revoluţionar Nicolae Ceauşescu avea să întruchipeze trăsăturile unui neam întreg, cu un destin istoric care purta însemnele marilor personalităţi, chemate să se aşeze în rîndul marilor bărbaţi ai neamului ctitori şi apărători de ţară.

Cu cît razele de lumină proiectate de cercetarea documentelor de arhivă, care ţin dreaptă cumpăna istoriei, de exegezele şi lucrările de solidă construcţie ştiinţifică asupra rolului şi luptei eroice a Uniunii Tineretului Comunist, de la a cărei înfiinţare vom sărbători în curînd şase decenii şi jumătate, sînt mai puternice, cu atît generaţia contemporană constată cu îndreptăţită mîndrie patriotică faptul că începînd din anul 1933 istoria organizaţiei revoluţionare a tineretului român, a luptei sale pentru progres şi civilizaţie nu poate fi nici scrisă şi nici înţeleasă fără a pune în atenţia cititorilor cu emoţie şi veneraţie îndelungata şi prodigioasa activitate a tînărului comunist Nicolae Ceauşescu, care s-a aflat încă din fragedă tinereţe în miezul revoluţiei, în primele rînduri ale bătăliei împotriva fascismului, nazismului şi revizionismului de orice fel, pentru unirea într-un front comun de acţiune a tuturor forţelor patriotice şi democratice ale ţării, pentru consolidarea şi apărarea statului naţional unitar român, pentru dezvoltarea sa liberă şi independentă.

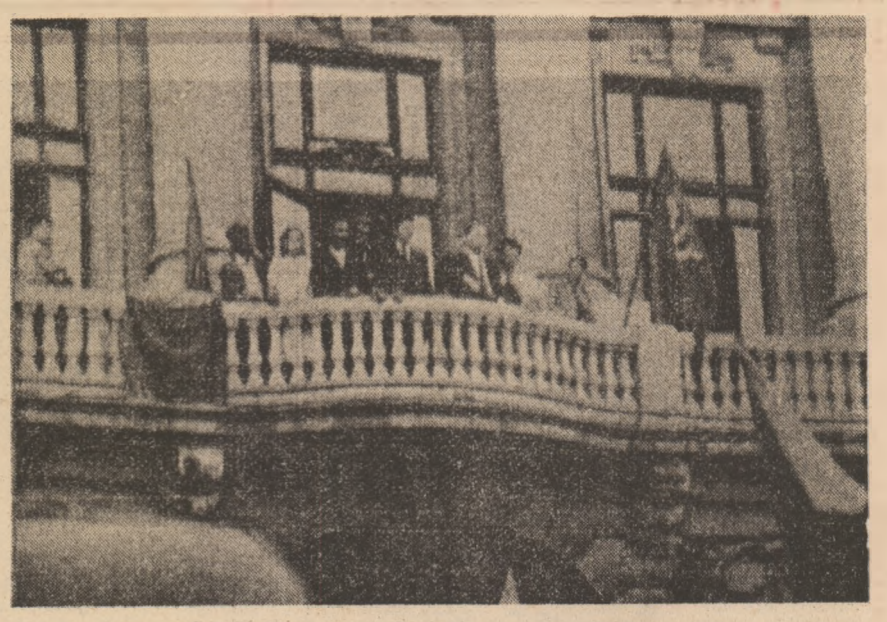

Descifrînd şi scriind cu emoţie firească despre acea perioadă în faţa noastră se derulează o biografie de excepţie a unui tînăr de excepţie, o biografie încărcată de istorie, extrem de bogată, amplă, dominată de evenimente şi tensiune proprii altor vîrste. Firul ei a început să se depene din momentul în care un copil de 11 ani lua calea găsirii, ca atîţia alţii în acea perioadă, unui loc de muncă şi a unei meserii tocmai la sute de kilometri depărtare de familie, în Bucureşti, capitala ţării, părăsind astfel, în anul 1929, comuna natală Scornicești, de acolo de unde legenda spune că au plecat patru destoinici căpitani de-ai lui Mihai Viteazul la lupta cea mare şi dreaptă. „Ca fiu de ţăran — arăta tovarăşul Nicolae Ceauşescu — am cunoscut asuprirea moşierilor, iar apoi, începînd de la 11 ani, exploatarea capitalistă. Încă din 1930, în vîrstă de 12 ani, participam de acum activ la viaţa şi lupta tineretului sindical revoluţionar (...). Aceste împrejurări în care am intrat în mişcarea revoluţionară sindicală, iar apoi, în 1933, în Uniunea Tineretului Comunist — dată ce marchează şi calitatea de membru al partidului — au pus o puternică amprentă a vieţii şi activităţii mele revoluţionare şi politice".

În primele rînduri ale luptei antifasciste naţionale

Indubitabil, în îndelungata luptă revoluţionară a tovarăşului Nicolae Ceauşescu un loc important îl ocupă prezenţa sa activă în conducerea Comitetului Naţional Antifascist, creat în luna iunie 1933. Rolul său în conducerea acestei organizaţii reprezentative a luptei antifasciste a poporului român a fost determinat atît de raţiunea existenţei şi faţetelor sale, cît mai ales de excepţionalele calităţi de luptător revoluţionar, de organizator şi de propagandist de excepţie ale tînărului militant Nicolae Ceauşescu.

Are o semnificaţie simbolică faptul că dintre zecile de mii de tinere vlăstare ale capitalei ţării, Partidul Comunist Român l-a desemnat să facă parte din Comitetul Naţional Antifascist, ca reprezentant al acestora, pe Nicolae Ceauşescu care se afla de puţin timp în oraşul de pe Dîmboviţa. Referindu-se la motivele pentru care organizaţia locală P.C.R. din Capitală l-a propus pe tînărul Nicolae Ceauşescu ca membru al Comitetului Naţional Antifascist, propunere confirmată de Secretariatul C.C. al P.C.R., fostul secretar al acestuia, Ion Popescu Puţuri, îşi aminteşte că „S-a pus problema pe cine trimitem. Am apelat la sindicate, pentru că acolo era locul cel mai bun de selectare a cadrelor. Acolo puteai vedea cine are mai mult talent de a se manifesta organizatoric, propagandistic, cine îşi aduce contribuţia personală la organizarea şi desfăşurarea acţiunilor clasei muncitoare, puteai constata cum se manifestă, la întruniri, cu prilejul discuţiilor, care îi era influenţa asupra ascultătorilor (...). Printre aceştia s-a remarcat tovarăşul Nicolae Ceauşescu, ca un animator, ca unul care punea pasiune în tot ce făcea. El au sesizat, au dat raporte pe linie sindicală, pe linie de tineret, că era un tînăr care are calităţile cerute pentru noua organizaţie. Aşa a luat legătura comitetul organizaţiei de Bucureşti cu dînsul (...)".

Cu spirit de dreptate, istoria luptei eroice a poporului român împotriva fascismului a imortalizat faptul că tovarăşul Nicolae Ceauşescu a reprezentat cu înaltă responsabilitate şi demnitate tineretul revoluţionar în conducerea Comitetului Naţional Antifascist, că ctitorul şi eroul de azi al României socialiste, secretarul general al partidului şi preşedinteie Republicii, se afla încă de atunci în primele rînduri ale luptei cu arma ideilor, cuvîntului, ca şi a acţiunilor energice, pe frontul bătăliei pentru unirea tuturor forţelor patriotice şi democratice, împotriva fascismului, nazismului şi revizionismului, în apărarea independenţei şi integrităţii ţării care erau grav ameninţate. Deşi la o vîrstă fragedă, revoluţionarul Nicolae Ceauşescu a afirmat atît înalte calităţi şi virtuţi moştenite din înţelepciunea, felul cinstit şi deschis al poporului român, cît şi cele generate din propria-i personalitate în cadrul mişcării revoluţionare: curaj, dinamism, perseverenţă, dragoste profundă de neam, devotament nemărginit faţă de clasa muncitoare, de ţărănime, de întregul popor muncitor, clarviziune politică, capacitate organizatorică, înaltă conştiinţă revoluţionară, acel romantism revoluţionar care şi astăzi este permanent infuzat cu atîta putere noilor generaţii.

Întreaga istorie şi activitate a Comitetului Naţional Antifascist pun în adevărata lumină pe tînărul comunist Nicolae Ceauşescu ca pe un luptător dîrz pentru transpunerea în viaţă a celor dezbătute şi stabilite la întrunirile care aveau loc, ca pe un militant pe deplin conştient că menirea oricărui organism este chezăşuită de măsura în care membrii săi luptă cu fermitate pentru a înfăptui ceea ce şi-au propus. Apare astfel pe deplin justificată aprecierea că destinarea sa în conducerea Comitetului de către Partidul Comunist Român din partea tineretului muncitor al Capitalei se baza pe faptul că mugurii înaltelor calităţi de organizator şi conducător revoluţionar se vădiseră de timpuriu în activitatea desfăşurată în cadrul U.T.C. şi sindicatului, cărora aparţinea. Este un adevăr incontestabil că „Activitatea l-a promovat în conducerea acestui organism naţional de luptă antifascistă ca un activist ce se afirmase în prealabil, recunoscut fiind, deşi avea 15 ani, ca un animator, ca unul care punea pasiune în tot ce făcea şi care era iniţiat în problemele majore care stăteau în faţa conducerii de partid, probleme de tactică, de strategie, de pericole şi referitoare la obiectivele pe care trebuiau să le aibă Comitetul Naţional Antifascist".

Pentru făurirea frontului unic al tineretului

O dimensiune dintre cele mai importante ale activităţii revoluţionare a tovarăşului Nicolae Ceauşescu în anii tinereţii sale o constituie lupta pentru închegarea unui puternic front al tineretului, ca o condiţie sine qua non a succesului mişcării sale antifasciste, antirăzboinice şi antirevizioniste. Era perioada în care pentru îndeplinirea obiectivelor de larg interes naţional „Partidul îşi lărgeşte contactele cu grupările şi organizaţiile democratice, stabileşte legături cu diferite fracţiuni ale forţelor politice burgheze şi cu un mare număr de personalităţi politice. Un ajutor de seamă a adus în munca desfăşurată de partid în rîndul tineretului Uniunea Tineretului Comunist", aşa după cum arăta tovarăşul Nicolae Ceauşescu.

Caracterul unitar al luptei antifasciste a tineretului român, al angajării sale plenare în eforturi în interesul întregului nostru popor pentru apărarea integrităţii şi independenţei ţării a fost imprimat de orizonturile programatice deschise de Partidul Comunist Român.

În acele condiţii vitrege a sporit rolul Comitetului Naţional Antifascist al Tineretului în cadrul eforturilor de realizare a unui puternic front unic de luptă al tinerei generaţii. Este semnificativ faptul că orientarea şi activitatea acestui important organism se aflau sub conducerea şi îndrumarea nemijlocită a Comitetului Naţional Antifascist, care, la rîndul său, acţiona sub înrîurirea decisivă a tînărului comunist Nicolae Ceauşescu, care, în calitatea sa de reprezentant al tineretului muncitoresc din Bucureşti i-a imprimat fermitate, o deosebită forţă şi dinamism. Desfăşurată sub semnul unei profunde responsabilităţi revoluţionare şi al unui patriotism ardent, activitatea rodnică a tovarăşului Nicolae Ceauşescu a contribuit în mod hotărîtor la intensificarea activităţii partidului comunist în rîndurile tinerei generaţii, la dezvoltarea unităţii sale de acţiune pe temeiul luptei împotriva pericolului hitlerist şi revizionist, pentru apărarea independenţei şi suveranităţii patriei, a integrităţii sale teritoriale.

Tînărul militant era portdrapelul afirmării voinţei şi hotărîrii luptătorilor antifaşcişti prigoniţi de organele represive. Din însărcinarea partidului, el a făcut parte din delegaţia de tineri care s-a deplasat de la Bucureşti la Craiova unde se judeca procesul luptătorilor feroviari şi petroliştilor pentru a transmite poporului ferm al muncitorilor şi al multor intelectuali din Capitala. Cunoscut ca un revoluţionar dîrz, neînfricat, deşi avea doar 16 ani, tînărul comunist Nicolae Ceauşescu a fost arestat împreună cu Ion Brad şi cu alţi membri ai deţinuţilor, luînd pentru prima dată contact cu arsenalul şi închisorile regimului burghezo-moşieresc. Cu toate că a fost pus în libertate, organele represive ale judeţului Dolj puneau în vedere Prefecturii poliţiei din Bucureşti următoarele: „Vă semnalăm, în vederea luării măsurilor de rigoare, pe comunistul Nicolae Ceauşescu (...) care, făcîndu-se vinovat de adunare de adeziuni de solidaritate a muncitorilor cu ceferiştii condamnaţi, a fost deferit Parchetului Tribunalului din Craiova".

Procesul militanţilor comunişti şi antifaşcişti de la Braşov

Anul 1936 a rămas istoria ca pleve [illegible] de luptă şi dîrzenie al Uniunii Tineretului Comunist, a tineretului revoluţionar din România, ca urmare a procesului intentat unui grup de militanţi comunişti şi antifaşcişti care a avut loc în oraşul Braşov, în condiţiile în care, aşa după cum arăta tovarăşul Nicolae Ceauşescu, „Poporul român se pronunţa tot mai hotărît împotriva fascismului şi a pericolului nazist, pentru apărarea democraţiei şi a independenţei naţionale".

Semnificaţia istorică a procesului militanţilor comunişti şi antifaşcişti din 1936 reiese pregnant din faptul că Partidul Comunist Român şi-a asumat misiunea de a situa România pe loc de frunte în concertul ţărilor lumii împotriva urgiei naziste şi a războiului, depunînd eforturi şi luînd măsuri pentru a transforma acest proces într-un mijloc activ de luptă, de denunţare şi de infierare a nazismului şi a revizionismului de orice fel, de relevare a necesităţii luptei pentru apărarea independenţei şi integrităţii ţării. Aceste scopuri şi eforturi au fost magistral slujite de atitudinea curajoasă, intransigentă şi principială pe care luptătorii comunişti şi antifaşcişti au avut-o în tot cursul procesului. Constituie o mărturie de puternică rezonanţă istorică faptul că în fruntea lor s-a aflat militantul comunist Nicolae Ceauşescu, căruia partidul i-a încredinţat rolul principal în orientarea procesului, datorită calităţilor sale politice şi morale, sfălucit afirmate cu fiecare prilej. Luptătorii comunişti şi antifaşcişti, în fruntea cu Nicolae Ceauşescu, au devenit din acuzaţi acuzatori, demascînd cu virulenţă pericolul fascismului şi al războiului şi pronunţîndu-se pentru apărarea intereselor fundamentale ale poporului român. Prinsă în matricea informaţiilor din epocă şi documentelor de arhivă, personalitatea tovarăşului Nicolae Ceauşescu apare în toată splendoarea ei. Fiind [illegible] de o neînfricată [illegible] şi de un optimism robust.

În fruntea luptei revoluţionare, tînărul militant Nicolae Ceauşescu ieşea pe banca acuzării din mai-iunie 1936 de la Braşov cu un bagaj bogat de faţete şi acţiuni revoluţionare. Sub [illegible] Comitetul Regional Prahova a desfăşurat o cuprinzătoare activitate politico-organizatorică. Au fost constituite noi organizaţii U.T.C. în uzine şi întreprinderi, presiune şi rîndurile ale Blocului pentru apărarea libertăţilor democratice. S-a desfăşurat o vastă acţiune de propagandă, difuzînd-se peste 10 de tiluri de broşuri şi manifeste cu conţinut revoluţionar, antifascist. În ziua arestării, 15 ianuarie 1936, se afla împreună cu alţi tineri comunişti şi antifaşcişti în comuna Ulmi, judeţul Dîmboviţa, unde organiza acţiuni pentru ale tineretului revoluţionar. Format şi călit la şcoala aspră a luptei revoluţionare, tînărul militant, care abia trecuse de 18 ani, Nicolae Ceauşescu, conducător al organizaţiei regionale U.T.C. Prahova, era pe deplin pregătit pentru crîncena bătălie desfăşurată în zilele de 27 mai — 5 iunie 1936 la Braşov în faţa Consiliului de Război al Corpului V Armată.

O imagine-simbol a înaltelor sale virtuţi îl-o oferă înseşi documentele emanate de organele de anchetă, ordonanţa de trimitere în judecată conturînd-u-i concludent portretul de activist revoluţionar: „Nicolae Ceauşescu, în vîrstă de optisprezece ani, domiciliat în Bucureşti, strada Vasile Lascăr, este membru activ, agitator şi bun propagandist comunist şi antifascist, cunoscut de multă vreme ca atare de autorităţile siguranţei şi justiţiei". Actul de acuzare completează imaginea prodigioasei sale activităţi, incriminînd că „în ziua de 15 ianuarie 1936, cu bună ştiinţă şi cu intenţiune frauduloasă a păstrat asupra lui broşuri clandestine incendiare, broşuri găsite cu ocazia percheziţiei ce i s-a făcut în comuna Ulmi, judeţul Dîmboviţa, şi pe care le păstra în vederea răspîndirii în public /.../". Iar şirul acuzaţiilor continua, consemnînd pentru istorie filele unei mari epopei revoluţionare. „Acuzatul sus-numit este culpabil de participare la asociaţiuni secrete, prin aceea că făcînd parte din partidul Uniunea Tineretului Comunist /.../, a participat la consfătuiri clandestine ce s-au ţinut în casa lui Dumitrache Gheorghe, în cursul lunii ianuarie 1936, cu care ocazie s-au recrutat noi aderenţi în scopul de a înfiinţa noi nuclee comuniste".

Alesele trăsături ale personalităţii tovarăşului Nicolae Ceauşescu — bărbăţia şi abnegaţia neînfricate în faţa duşmanului, încrederea nestrămutată în dreptatea cauzei şi în biruinţă, dragostea nemărginită faţă de popor — şi-a imprimat sigiliul unic pe întreaga desfăşurare a procesului în condiţiile în care era la modă severa cenzurare nu numai a cuvîntului scris, dar şi a celui gîndit, oferind un pilduitor exemplu de clarviziune politică, de curaj şi dîrzenie revoluţionară. Cu dîrzenia şi patosul revoluţionar ce-l caracterizau, tînărul comunist a făcut în faţa instanţei un autentic rechizitoriu politicii duse de regimul burghezo-moşieresc, a demaskat primejdia fascismului şi a războiului, chemînd la unirea tuturor forţelor patriotice şi democratice ale ţării pe o platformă comună de luptă antifascistă, cerînd lărgirea drepturilor democratice, îmbunătăţirea stării materiale şi spirituale a maselor, apărarea independenţei şi integrităţii patriei. Cunoscîndu-i disponibilitatea de a respinge cu nedreptate acuzaţiile aduse [illegible] şi antifaşcişti, juriştii tribunalului au căutat motive pentru a-l îndepărta de la dezbateri. Aşa se explică faptul că în cea de a patra şedinţă a procesului, în ziua de 30 mai 1936, invocînd ca pretext atitudinea de solidaritate cu unul din militanţii antifaşcişti, tovarăşul Nicolae Ceauşescu a fost judecat pe loc, condamnat la 6 luni închisoare şi exclus de la dezbaterile ulterioare. Înscenarea s-a încheiat în ziua de 5 iunie 1936, militanţii comunişti şi antifaşcişti fiind condamnaţi la pedepse ce însumau 14 ani închisoare, 280 000 lei amendă şi 45 de ani de interdicţie politică. Cea mai aspră condamnare a fost rezervată comunistului Nicolae Ceauşescu: doi ani închisoare, la care se adăugau 6 luni de detenţie date în timpul procesului, 2 000 lei amendă şi un an de domiciliu obligatoriu.

În anii de detenţie în arestul central din Braşov, iar apoi după ce a fost transferat în închisoarea Doftana, tînărul erou comunist a probat aceleaşi alese virtuţi de luptător ferm şi consecvent militant antifascist, care completau biografia sa clocotitoare şi prevesteau un mare destin.

Cu cît se lărgeşte ampla documentare cu privire la procesul militanţilor comunişti şi antifaşcişti de la Braşov, cu atît primeşte relief rolul decisiv al tînărului comunist Nicolae Ceauşescu în orientarea şi desfăşurarea acestuia. Făcîndu-se ecoul gîndurilor, conştiinţei şi inimilor întregului partid, întregii noastre naţiuni, Plenara Comitetului Central al Partidului Comunist Român, din 22—25 iunie 1986, a adus conducătorului naţiunii noastre, tovarăşul Nicolae Ceauşescu, un fierbinte omagiu cu prilejul împlinirii a 50 de ani de la procesul luptătorilor comunişti şi antifaşcişti de la Braşov: „Plenara îşi desfăşoară lucrările într-un moment de aleasă semnificaţie istorică, în aceste zile cînd întregul partid şi popor au omagiat cu înaltă şi vibrantă cinstire, cu profundă emoţie împlinirea a 50 de ani de la procesul luptătorilor comunişti şi antifaşcişti de la Braşov, în fruntea cărora s-a aflat tovarăşul Nicolae Ceauşescu, ilustrul nostru conducător, revoluţionarul încercat şi patriotul înflăcărat, militantul de frunte al mişcării comuniste şi muncitoreşti, ale cărui muncă neobosită şi viaţă pilduitoare s-au contopit cu activitatea eroică şi glorioasă, de peste şase decenii şi jumătate a partidului comunist, cu interesele vitale ale ţării, ale poporului român, cu nobila cauză a socialismului şi comunismului pe pămîntul scump al patriei".

În focul pregătirii şi desfăşurării marilor demonstraţii antifasciste, antinaziste şi antirevizioniste de la 1 Mai 1939

Pe glorioasul itinerar al tineretii revoluţionare a tovarăşului Nicolae Ceauşescu un loc major îl ocupă prezenţa sa activă, contribuţia hotărîtoare la pregătirea şi desfăşurarea demonstraţiilor de amploare naţională şi cu rezonanţă europeană care au avut loc în România la 1 Mai 1939. Componentă integrată a programului autentică chartă a conştiinţei naţionale, a luptei Partidului Comunist Român împotriva fascismului şi hitlerismului, marile manifestaţii la care ne referim au pus din nou în evidenţă, cu forţa probatoare a faptelor, înaltele calităţi politico-morale ale tînărului militant Nicolae Ceauşescu, capacitatea sa organizatorică de excepţie, dinamismul şi forţa de convingere a maselor, dîrzenia şi neînfricarea în luptă. Făcînd parte din însărcinarea partidului din Comisia conspirativă de organizare a manifestaţiilor prilejuite de aniversarea zilei de 1 Mai, expresie a preţuirii pe care partidul a acordat-o întotdeauna meritelor sale, tovarăşul Nicolae Ceauşescu şi-a pus puternic amprenta asupra modalităţilor de pregătire şi desfăşurare a acestora, relevînd cu pregnanţă discernămîntul său politic, clarviziunea şi intransigenţa revoluţionară pe care le probase cu prisosinţă în bătăliile eroice anterioare. Alături de tovarăşul Nicolae Ceauşescu, de alţi militanţi ai Partidului Comunist Român, s-a remarcat prin spiritul organizatoric, prin atitudinea revoluţionară fermă, dîrzenie şi curaj, prin ampla şi rodnica activitate politico-organizatorică în rîndul muncitorimii din Capitală tovarăşa Elena Petrescu-Ceauşescu.

Pregătite cu ştiinţă şi conştiinţă de întreaga evoluţie a mişcării de rezistenţă a poporului român, marile demonstraţii antifasciste şi antirăzboinice de la 1 Mai 1939 au fost o expresie elocventă a solidarităţii de vîrstă şi ideaturi atît în muncă, cît şi în luptă între generaţii. În rîndurile celor peste 20 000 de oameni ai muncii, care au defilat în şiruri de şase persoane, urmînd traseul Piaţa Romană, Calea Victoriei, Splaiul Independenţei, Bulevardul 1848, Bulevardul 11 Iunie, Parcul Libertăţii, din piepturile cărora au răsunat cu putere lozincile partidului comunist „Jos fascismul", „Vrem pace", „Vrem România liberă şi independentă", „Trăiască integritatea teritorială a României" etc., se aflau numeroşi tineri. În faţa prefecturii poliţiei, ale cărei beciuri erau pline de militanţi comunişti şi antifaşcişti tinerii au cerut împreună cu cei vîrstnici, cu pumnul ridicat, în semn de salut, eliberarea tovarăşilor lor de luptă şi întemniţarea elementelor fasciste şi trădătoare de ţară. După depunerea unei coroane de flori la Monumentul eroului necunoscut din Parcul Libertăţii, punctul final al demonstraţiei, tineretul a participat la serbarea cimpenească organizată pe stadionul muncitoresc din cartierul Filaret. Tineretul a fost, de asemenea, o prezenţă activă la întrunirile muncitoreşti care au avut loc la Timişoara, Arad, Cluj-Napoca, Iaşi, Ploieşti, Tîrgu Mureş, Constanţa, Galaţi, Oradea, Alba Iulia, Bacău, pe Valea Jiului etc.

În fruntea Comisiei de reorganizare a Uniunii Tineretului Comunist şi a conducerii acesteia

Ceea ce ne apropie şi ne defineşte în cel mai înalt grad trăsăturile tinereţii revoluţionare a tovarăşului Nicolae Ceauşescu este fără îndoială faptul că Partidul Comunist Român, conştiinţa integrală naţiunii române în acea perioadă de grea cumpănă, dar în acelaşi timp de ample deschideri pentru poporul român, i-a încredinţat în anul 1939 înalta responsabilitate de a conduce în condiţiile unei crunte ilegalităţi reorganizarea Uniunii Tineretului Comunist care în anul 1936, pe cînd se afla în plină ascensiune, într-o perioadă cînd era absolută nevoie de o amplă muncă politico-organizatorică, a fost nevoită să-şi înceteze existenţa datorită Rezoluţiei Congresului al V-lea al Internaţionalei Comuniste a Tineretului, eroare a cărei gravitate se va resimţi profund pe toate planurile activităţii revoluţionare. Chiar şi în aceste condiţii, tineretul comunist român şi-a continuat activitatea prin unirea eforturilor în luptă împotriva fascismului, nazismului şi revizionismului, pentru apărarea independenţei şi integrităţii patriei.

Crescut şi călit în aspra şcoală a luptei revoluţionare, tînărul militant Nicolae Ceauşescu a condus direct activitatea Comisiilor de reorganizare a Uniunii Tineretului Comunist, fapt ce şi-a pus amprenta pe întreaga activitate politico-organizatorică desfăşurată la scară naţională. La reorganizarea U.T.C. şi-a adus o contribuţie deosebită tînăra Elena Petrescu, desemnată de partidul comunist pentru a face parte din rîndul cadrelor de conducere ale organizaţiei. În acest scop, a făcut parte din activul U.T.C. şi a participat activ la şedinţele din 1939 din Capitală, organizate cu reprezentanţii tineretului comunist din sectoarele I Galben, II Negru, III Albastru şi IV Verde, pregătire ce se desfăşura sub conducerea tovarăşului Nicolae Ceauşescu în calitate de reprezentant al Comisiei Centrale. S-a reuşit astfel ca într-un timp relativ scurt să se constituie comitete regionale U.T.C. în Bucovina, Moldova, Dunărea de Jos, Someş, Timiş, Mureş şi Oltenia, la sfîrşitul anului 1939 s-a întrunit într-o casă conspirativă de pe Şoseaua Giurgiului din Bucureşti Conferinţa de refacere a U.T.C. la care au participat delegaţi ai comitetelor regionale din întreaga ţară. În amplul şi profundul proces de reorganizare a U.T.C., tovarăşul Nicolae Ceauşescu a fost acel eminent militant revoluţionar care a imprimat comisiilor formate în acest scop spiritul de luptă corespunzător pentru a face din tineretul revoluţionar ajutorul preţios al Partidului Comunist Român. Referindu-se la acea perioadă de neuitat Gheorghe Radulescu arată că: „Noi, tinerii comunişti ai deceniului al patrulea, putem spune că o asemenea aniversare (autorul se referă la sărbătorirea a 40 de ani de la reconstituirea organizaţiilor U.T.C.) este astăzi o frumoasă sărbătoare nu numai pentru tineret, ci pentru întregul popor. O spunem deoarece ştim ce a însemnat pentru întărirea forţei partidului şi a clasei noastre muncitoare, pentru sporirea combativităţii şi a capacităţii de acţiune a partidului în rîndul maselor, în ajunul şi la începutul celui de-al doilea război mondial, refacerea structurilor politice, organizatorice, ideologice ale Uniunii Tineretului Comunist la nivelul întregii ţări, sub îndrumarea comuniştilor. Reconstituirea a culminat cu Conferinţa Naţională de acum patru decenii a organizaţiei revoluţionare de tineret, ţinută în condiţiile extrem de grele ale ilegalităţii, conferinţă ce a ales ca secretar pe tovarăşul Nicolae Ceauşescu, care, conducînd direct, din însărcinarea C.C. al P.C.R., activitatea Comisiilor de reorganizare pe Capitală, îndrumase practic şi mai ales imprimase un puternic suflu dinamic, de luptă şi acţiune, muncii de refacere a Uniunii Tineretului Comunist în toate regiunile ţării".

Adunarea datelor şi informaţiilor oferite în mod generos de aparatul arhivistic, de publicistica vremii, de mărturiile contemporanilor, dă lucrări, studii şi articole apărute în perioada de referinţă şi după aceea, pun în atenţie o vibrantă şi grăitoare măturie faptul că tinereţea revoluţionară a secretarului general al partidului, tovarăşul Nicolae Ceauşescu, s-a caracterizat şi în perioada care a urmat printr-un crez de viaţă, muncă şi luptă în care se regăsesc pe deplin afirmate şi validate în practică idealurile şi aspiraţiile cele mai profunde şi autentice ale întregului popor român, interesele vitale ale României.

Dr. GHEORGHE TUDOR

TOVARĂȘUL NICOLAE CEAUȘESCU
făuritorul României socialiste moderne

Tinerețea ca atitudine socială

(Urmare din pag. 1)

atmosferei spirituale, ideologice, morale, a dat aripi creației revoluționare. În cei 22 de ani care au trecut de la memorabilul congres — moment de cotitură în destinele României socialiste — s-a invederat în modul cel mai pregnant că ideea tinereții — a tinereții partidului, a tinereții ca spirit innoitor, îndrăzneț și energic, a tinereții ca detașament înaintat de luptă — constituie o piatră unghiulară în concepția politică și în strategia progresului, întrinsece conducătorului partidului și statului nostru.

Deosebit de impresionant este faptul că milioanele de tineri din țara noastră se regăsesc în gîndurile și vorbele tovarășului Nicolae Ceaușescu nu numai atunci cînd li se adresează direct — și o face în nenumărate ocazii, dînd sfaturi și îndemnuri, deschizînd perspective tuturor categoriilor de tineri, celor care învață, care muncesc și creează, care cercetează și gîndesc — ci și ori de cîte ori definește (și cînd nu o face?) conștiința socială, arta și știința conducerii, mentalitatea civică, stilul de activitate și de viață reclamat de innoirea și modernizarea continuă a societății, atmosfera morală a socialismului, spiritualitatea noii civilizații, fizionomia omului demn, responsabil, a militantului pentru progres.

Așadar, virtuțile umane cultivate cu asiduitate de secretarul general al Partidului Comunist Român sînt atribute ale tinereții — indiferent de vîrstă, pentru că sufletul, conștiința sînt cele ce indică anii, și nu invers —, tinerețea perpetuă trebuind să fie trăsătura dominantă a socialismului, a gîndirii și practicii revoluționare, a partidului comunist, a creației conștiente a istoriei de către popor și pentru popor. Direct și indirect, acesta este un mișcător elogiu adus și celor tineri ca vîrstă — a căror combustie umană, iată condiția, este la nivelul anilor — și celor peste care a trecut timpul, dar n-a reușit să atingă decît exteriorul, para de foc a tinereții continuînd să ardă în pieptul lor. Și pentru unii și pentru alții, pentru toți cetățenii României, tabla de valori moral-spirituale a tinereții, așa cum este înfățișată de tovarășul Nicolae Ceaușescu, își păstrează permanent o stringentă actualitate, rămîne valabilă în fiecare moment al vieții, se constituie într-o stea polară a umanismului socialist, a frumuseții umane nepieritoare și, în același timp, într-o condiție primordială a ridicării țării pe culmile visate, a mersului poporului român spre treptele cele mai înalte ale civilizației. A trece în revistă această întreagă „tablă de valori" este o întreprindere grea, nu numai pentru că necesită un studiu laborios și un spațiu ce lipsesc unui articol de ziar, dar și pentru că, practic, este aproape nelimitată. Ne vom opri doar la cîteva componente ale ei, capitole esențiale ale codului eticii socialiste și obiective centrale ale programului de educație revoluționară.

Ori de cîte ori comunică direct cu tineretul, tovarășul Nicolae Ceaușescu îi cere să-și pună în joc voința și energia pentru a învăța, pentru a-și îmbogăți mintea cu tot ce are mai de preț patrimoniul gîndirii și cunoașterii umane. Dar același postulat îl regăsim și în exigențele exprimate față de cadrele și militanții de toate vîrstele, față de comuniști în general, în apelurile către oamenii muncii, către întregul popor. Știința, cunoașterea apar ca pîrghie a progresului, ca indispensabilă condiție a realizării Programului partidului, ca bază a socialismului și comunismului. Vivacitatea spirituală — deci tinerețea — este echivalentă în ochii secretarului nostru general cu înțelegerea principiului cardinal că procesul cunoașterii naturii, societății, omului nu se încheie niciodată. De pe această poziție sîntem chemați să blamăm și să înfrîngem tendințele și manifestările nefaste ale suficienței și automulțumirii, ale convingerii că știm destul, că putem merge pînă la capăt cu ce am acumulat odinioară, să veștejim stupida „îndrăzneală" de a ignora noile cuceriri ale științei și practicii ce se revarsă în valuri, necurmat, din toate direcțiile, și bat insistent la porțile minților noastre. Pe firul acestei logici se ivește concluzia că efortul pentru ridicarea neîncetată a competenței nu este o opțiune facultativă, ci o datorie civică de prim ordin, indiferent pe ce treaptă ierarhică ne-am afla, de la creatorul de bunuri materiale pînă la filozof, de la lucrătorul de rînd pînă la ministru, de la începător pînă la „veteran". Și e clar de ce! În epoca actualei revoluții tehnico-științifice nici un fel de progres, oricare ar fi domeniul, nu este de conceput fără împrospătarea continuă a bagajului de cunoștințe, fără un larg orizont de cultură profesională, politică și ideologică, de cultură generală, fără a ști ce știu cei mai buni de pretutindeni. Sîntem mereu avertizați că repetarea și utilizarea mecanică a noțiunilor învechite — în orice sector al vieții sociale — constituie o frînă în evoluția socialismului, iar purtătorii acestei mentalități, cei ce se cramponează în respectiva ipostază, reprezintă un balast, un impediment în calea procesului revoluționar. Tovarășul Nicolae Ceaușescu concepe tinerețea în sensul nevoii vitale și al conștiinței obligației fiecăruia, indiferent de vîrstă, de a ști mai mult, de a studia neîncetat, de a-și încorpora noile descoperiri ale genului uman, de a fi făclier al științei, al adevărurilor noi, luminînd în fiecare clipă, în fiecare punct sau intersecție a mecanismului public, a gîndirii colective, drumul socialismului.

O altă caracteristică umană ce poartă pecetea tinereții ca atribut inalterabil al spiritului revoluționar, ne atrage atenția secretarul general al partidului, este puterea de a nu te lăsa închistat în viziuni și practici osificate, în structuri și forme anacronice, de a nu deveni prizonier al rutinei, de a nu rămîne surd la imperativele momentului, ale diferitelor etape pe care le parcurgem. Tinerețea este incompatibilă și total opusă fricii de schimbare, atunci cînd viața o cere imperios, anchilozei și conservatorismului, dușmani învederați ai dezvoltării dinamice, multilaterale a societății. Receptivitate la nou, pasiune pentru nou, luptă dîrză pentru promovarea și afirmarea noului — iată chintesența spiritului revoluționar în concepția tovarășului Nicolae Ceaușescu, chintesența tinereții revoluționare. Socialismul este definit ca un drum pe căi nestrăbătute, ca un efort de defrișare permanentă, în hățișurile istoriei, a unei magistrale largi, în condițiile în care tot felul de intemperii și mișcări tectonice schimbă neîncetat relieful, impun modificarea tacticii, abordarea de soluții inedite, opțiuni curajoase, patos novator. Entuziasmul îndrăznet, elastic, inventiv și lucid, liber de prejudecăți, refractar obtuzității și imobilismului, ni se înfățișează drept condiția principală a menținerii combativității și forței transformatoare a partidului, a comuniștilor. A fi tînăr nu înseamnă a avea implicit toate aceste calități, dar a ți le forma și conserva înseamnă implicit că ești tînăr — de aceea, dezideratul de mai sus impune și tinerilor să fie cu adevărat tineri, după modelul unei societăți menite să clocotească de tinerețe și să infuzeze membrilor ei fizionomia ideală a vîrstei celei mai apte să țină pas cu noul.

Tinerețea, ca tonus revoluționar, se află, totodată, la polul opus al comodității și defetismului. În ultima vreme, secretarul general al partidului se referă frecvent la o anumită categorie de cadre care, în fața oricărei greutăți, deschid brațele și se lamentează: „nu se poate". Tinereții îi este proprie convingerea că nimic nu-i poate sta în cale. Desigur, nu e vorba de elanuri naive, utopice, de credința că poți aduce luna de pe cer, nu e vorba de a ignora condițiile materiale, asigurarea mijloacelor pentru înfăptuirea țelurilor propuse, într-un cuvînt, de a înlocui materia cu spiritul. E vorba de ceea ce stă cu adevărat în puterea omului, de sarcinile realiste pe care și le stabilește societatea — și este o axiomă marxistă că societatea nu-și pune decît obiective pe care le poate realiza —, e vorba de inepuizabilele resurse ale minții omenești de a dezlega ecuațiile întortocheate ale practicii sociale. Căci a agita, ca o atitudine obișnuită, lozinca „nu se poate", nu înseamnă numai a fi comod, a-ți cruța forțele fizice, a te da înlături de la eforturi, a opta pentru un trai molcom, călduț. Aici se întrezărește o poziție mai reprobabilă, și anume, refugiul de a apela la zăcămintele nelimitate ale inteligenței, nedorința de a pune, cum se zice, crezerii la contribuție, căci sarcinile complexe ale conducerii și organizării, soluționarea diferitelor probleme economice și sociale noi nu mai țin de ceea ce se numea odată. În epoca efortului prin excelență fizic, „hei rup", ci de subtilitatea gîndirii, de competență și ingeniozitate profesională, de experiență sublimată. Analiza minuțioasă, fără idei preconcepute, a faptelor, evitarea deciziilor bazate pe impresii, pe inspirații de moment, a soluțiilor improvizate, generate exclusiv de conjuncturi trecătoare, metoda examinării obiective, calme, la rece, a tuturor factorilor, favorabili sau nefavorabili, dar reali, de neignorat, folosirea rațională a mijloacelor și posibilităților pentru satisfacerea cerințelor în ordinea ierarhică a importanței lor efective — toate acestea dau actului conducerii caracter științific și permit creșterea considerabilă a capacității omului, colectivelor și societății în ansamblu, de „a putea".

A te grăbi să faci uz de lozinca defetistă „nu se poate" denotă că accepți să te mulțumești cu puțin, să bați pasul pe loc sau să rămîi în urmă, să lași competiția baltă, să te retragi, să renunți la urcuș, să te afunzi în mlaștina mediocrității, pînă la urmă în marasm. Ce are această poziție comun cu tinerețea, cu tinerețea spiritului revoluționar, cu ambiția mereu tînără a forțelor umane ale progresului, ale socialismului?

Într-un raționament amplu, ce leagă prezentul de trecut și de viitor, istoria actuală de cea de ieri și de cea de mîine, în care marile tradiții naționale sînt puse la însăși temelia educației revoluționare a maselor, tovarășul Nicolae Ceaușescu vede socialismul și ca etapă a renașterii spiritului patriotic, a resuscitării dragostei de patrie, a stimulării ambiției fiecărei generații de a îmbogăți tezaurul valorilor naționale, de a-și aduce contribuția proprie, distinctă, cît mai impetuoasă și durabilă, la măreția acestui leagăn de viață al nostru, al strămoșilor și urmașilor noștri. Elanul tineresc cel mai elevat se regăsește tocmai în orgoliul înălțător de a te zbate ca țara ta să nu rămînă în urma altora în îndîrjita competiție a civilizației ultramoderne ce domină epoca, de a-ți pune mintea și energia în slujba țelului suprem la care secretarul general chemă întreaga națiune: ridicarea României în rîndul țărilor mediu dezvoltate și, apoi, în rîndul statelor avansate ale comunității internaționale.

Șeful partidului și statului ne infuzează, așadar, nevoia de tinerețe ca formă a pasiunii innoitoare, a setei de cunoaștere, de pătrundere în necunoscut, a voinței de escaladare a pantelor progresului, oricît de abrupte, a îndrăznelii în gîndire și acțiune, a intoleranței față de stagnare, obtuzitate, ignoranță, față de improvizația superficială, „urechistă", nevoia de tinerețe ca expresie a rationalității elevate, a gîndirii libere, revoluționare fără de care nu se poate modela o societate nouă, de amploarea, armonia și justețea celei socialiste. Sursa acestui „laitmotiv" în definirea fizionomiei omului și societății României contemporane sînt însăși tinerețea spirituală, intelectuală și temperamentală a secretarului general al partidului, fericita alcătuire a structurii sale psihice, dinamismul înnăscut al minții și întregii ființe care s-au dezvoltat în primii ani ai vieții conștiente sub auspiciile ideii și acțiunii revoluționare.

La această nouă aniversare îi dorim tovarășului Nicolae Ceaușescu ceea ce el ne dorește nouă, tuturor, națiunii, țării întregi: tinerețe mereu proaspătă, clocotitoare, robustă, dinamică, pentru ca numele său să strălucească și mai puternic pe stema patriotului, pe stema României, în istoria neamului pe al cărei frontispiciu și-a încrustat pentru totdeauna impresionantele proporții ale personalității de conducător, ginditor și ziditor!

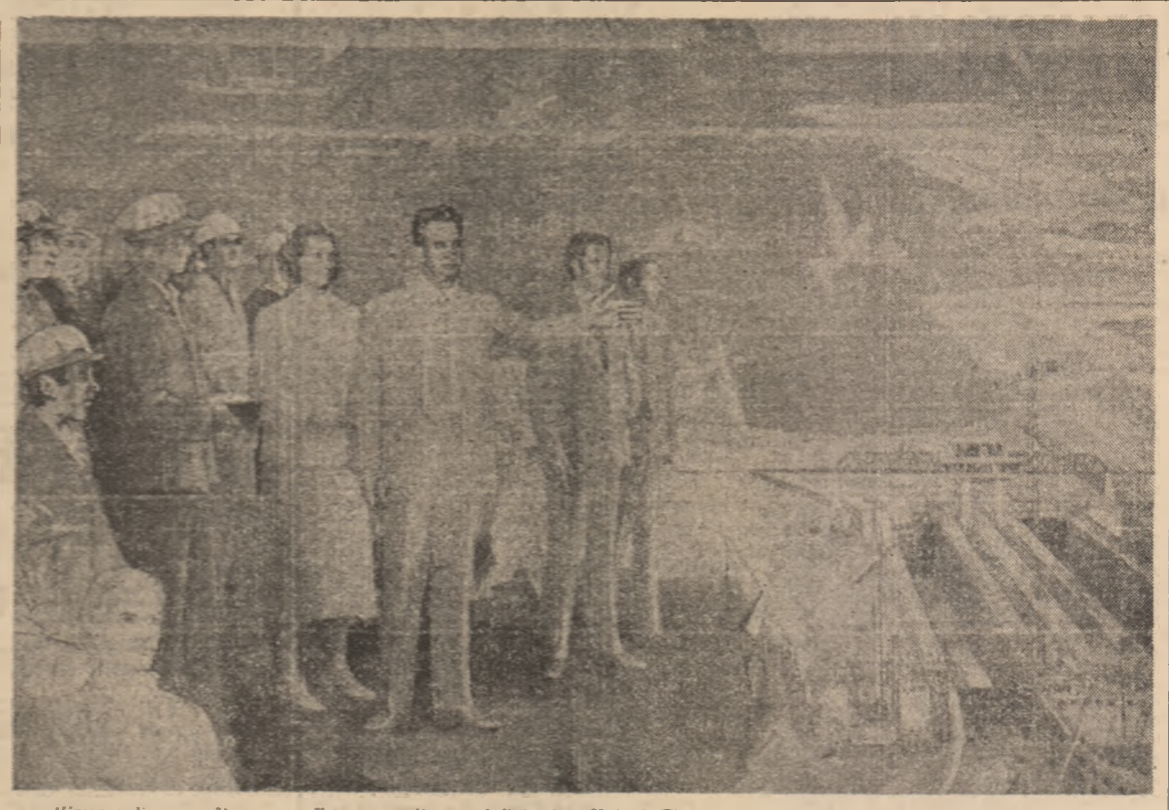

Exemplu suprem de luptă

(Urmare din pag. 1)

locul, rolul și răspunderile tineretului în societate — potrivit căreia tînăra generație nu este doar o simplă categorie de vîrstă, o simplă categorie demografică în structura populației, ci o puternică forță socială, activă și responsabilă, a dezvoltării multilaterale a patriei — a deschis orizonturi nelimitate împlinirii năzuințelor și aspirațiilor tuturor tinerilor țării.

Este un adevăr demonstrat prin forța de convingere a faptelor că, sub impulsurile benefice ale tezei în consens cu care tineretul reprezintă o puternică forță socială, viitorul însuși al națiunii socialiste, societatea noastră devine un cadru larg de formare a spiritului și romantismului revoluționar, a voinței ferme a tineretului de a îmbogăți cu noi și noi valențe materiale și spirituale patrimoniul civilizației și culturii naționale.

Răspunzînd prin limbajul concret al acțiunii ferme, îndrăznețe, înaltei investiții de încredere pe care poporul și partidul nostru, personal secretarul general, tovarășul Nicolae Ceaușescu, i-o acordă, tînăra generație se implică cu responsabilitate deplină și maturitate politică, cu devotament și spirit de sacrificiu în amplul proces de făurire a societății socialiste multilateral dezvoltate și de înaintare a României spre comunism. Pentru toți tinerii României socialiste, pentru Uniunea Tineretului Comunist, reprezintă un înalt titlu de justificată mîndrie aprecierea tovarășului Nicolae Ceaușescu potrivit căreia în marile momente și împunătoarele realizări ale noii istorii a țării se află încorporată și contribuția de seamă a tineretului, muncind cu energie și entuziasm, fiind mereu prezent la datorie, în primele rînduri, acolo unde interesele supreme ale poporului au cerut-o, înscriindu-și cu cinste numele în glorioasa epopee a construcției socialiste.

Este o realitate definitorie, esențială a zilelor noastre omniprezența tineretului în toate sectoarele vieții sociale, în industrie, în agricultură, în unități de cercetare, învățămînt și cultură, factor activ în realizarea exemplară a sarcinilor încredințate de partid, ca hotărît promotor al noului, al calității și eficienței superioare.

Noile realități social-politice ale țării au determinat participarea tot mai viguroasă a tineretului la conducerea tuturor sectoarelor vieții economice și sociale, asigurată și permanent stimulată de cadrul larg al sistemului democrației muncitorești, revoluționare.

„Priviți localitățile patriei noastre — sublinia tovarășul Nicolae Ceaușescu — nu există oraș, nu există sat unde să nu se poată vedea munca fără preget a întregului popor, a tineretului patriei noastre... Dar ceea ce este mai important decît toate construcțiile este faptul că tineretul patriei noastre a învățat să muncească și să trăiască în spirit revoluționar, că și-a însușit concepția revoluționară despre lume și viață. În această muncă uriașă, în lupta revoluționară s-a creat un tineret revoluționar, un om nou, constructor conștient al socialismului și comunismului, și aceasta constituie cea mai măreață înfăptuire a revoluției socialiste, a partidului nostru".

Această participare plenară a tinerei generații la efortul constructiv al întregului nostru popor, la ridicarea marilor ctitorii ale **Epocii Nicolae Ceaușescu**, a determinat, la rîndul său, o importantă mutație calitativă în însăși menirea fundamentală a Uniunii Tineretului Comunist — aceea de educare comunistă, revoluționară prin muncă și pentru muncă, de formare multilaterală a tineretului.

În acest sens, educația comunistă a tinerei generații se realizează prin participarea conștientă, plină de dăruire și entuziasm creator la dezvoltarea plenară a țării, iar rezultatele sale, dovada supremă a spiritului revoluționar, se reflectă în succesele obținute de milioanele de tineri pe fronturile marilor împliniri socialiste.

Acum, în cel de-al 65-lea an al biografiei sale revoluționare, Uniunea Tineretului Comunist se dovedește o veritabilă școală de formare și educare a tinerei generații a patriei în spiritul principiilor și valorilor comuniste de muncă și viață proprii personalității omului nou.

Potrivit mandatului de mare responsabilitate încredințat de partid, de secretarul său general, organizația revoluționară de tineret acționează consecvent pentru formarea și dezvoltarea conștiinței socialiste a tineretului, cultivarea la tineri a devotamentului nețărmurit față de cauza partidului, față de popor, răspunderea supremă față de destinele comuniste ale patriei, datoria de a face totul pentru neîntrerupta înflorire a României socialiste.

Dobîndesc o excepțională importanță programatică mobilizatoarele aprecieri și îndemnuri formulate de secretarul general al partidului cu privire la misiunea ce revine organizațiilor revoluționare de tineret în noua etapă istorică inaugurată de Congresul al XIII-lea al partidului:

„Aș dori să exprim convingerea — sublinia tovarășul Nicolae Ceaușescu — că Uniunea Tineretului Comunist, celelalte organizații revoluționare ale tineretului, întreaga generație tînără se va dovedi și în viitor la înălțimea spiritului și răspunderii revoluționare, îndeplinind neabătut, cu entuziasm, sarcinile ce-i revin în toate domeniile de activitate, participînd astfel cu întreaga forță, cu elan tineresc la înfăptuirea Programului partidului, la ridicarea nivelului de civilizație al patriei, la întărirea independenței și suveranității României!"

Etapa superioară a procesului de făurire a societății socialiste multilateral dezvoltate pe care o parcurgem pune, în lumina istoricelor hotărîri ale Congresului al XIII-lea al partidului, în fața tinerei generații noi sarcini și responsabilități, prin îndeplinirea cărora se vor adăuga chipului socialist al patriei o nouă strălucire, noi și minunate împliniri.

Supremul omagiu de gînd și faptă pe care tinerii patriei socialiste îl aduc tovarășului Nicolae Ceaușescu, în acest moment aniversar, se regăsește în angajamentul solemn de a-i urma neabătut, ca și pînă acum, exemplul luminos de muncă și viață revoluționară, de a răspunde chemărilor și îndemnurilor sale înflăcărate, de a ridica pe noi culmi măreața operă de edificare a socialismului și comunismului pe străbunul pămînt românesc.

Urîndu-i ani mulți și fericiți, sănătate și putere de muncă mult stimatului și iubitului conducător al partidului și al țării, genialului ctitor al României noi și prospere de astăzi, tînăra generație își exprimă încrederea deplină în viitorul de bunăstare, fericire și pace al poporului nostru, în tinerețea perpetuă a patriei pe drumul înfloririi neîntrerupte a socialismului și comunismului.

Eminent militant pentru libertatea și fericirea poporului

Acum, la ceas aniversar, îmi îndrept cu stimă și dragoste gîndul către tovarășul Nicolae Ceaușescu, secretarul general al partidului, președintele Republicii noastre, ctitor al marilor împliniri pe care patria socialistă le-a cunoscut în cele peste două decenii de cînd la cîrma destinelor țării se află marele bărbat, erou între eroii națiunii, cel mai iubit fiu al poporului nostru.

L-am cunoscut pe tovarășul Nicolae Ceaușescu în București în anii grei ai ilegalității. De atunci se contura puternica personalitate a luptătorului revoluționar intransigent, hotărît în toate acțiunile, posedînd un deosebit spirit organizatoric. Îl cunoșteam încă din anul 1933, cînd se remarcase ca un militant dîrz, înflăcărat, pentru drepturile celor ce muncesc. L-am văzut participînd la demonstrații, organizînd acțiuni revoluționare ale muncitorilor, i-am ascultat cuvîntul vibrant, plin de patos revoluționar, care mobiliza masele la luptă. În anul 1934, comunistul Nicolae Ceaușescu, militant de frunte al tineretului democrat, și-a asumat sarcina de a aduce în fața tribunalului de la Craiova, unde se judeca procesul conducătorilor luptelor revoluționare din 1933, protestul muncitorilor din București, care cereau eliberarea arestaților și încetarea odioasei inscenări judiciare.

În perioada premergătoare marii demonstrații muncitorești de la 1 Mai 1939, l-am întîlnit de mai multe ori pe tovarășul Nicolae Ceaușescu în casele conspirative din străzile Corabia, Vasile Lascăr, Jiului, Sebastian-Făt Frumos din Capitală. Am fost adînc impresionat de calitățile sale de organizator, de marea sa putere de convingere, de pasiunea cu care s-a avîntat în pregătirea marilor acțiuni revoluționare. Iar în ziua de 1 Mai, în cursul demonstrației, i-am ascultat îndemnul care însuflețea masele de muncitori la luptă, făcînd să răsune pe străzile Capitalei lozincile și chemările partidului comunist. Tot astfel, cu entuziasm și abnegație revoluționară tovarășul Nicolae Ceaușescu, tovarășa Elena Petrescu (Ceaușescu) au organizat în cadrul cercurilor culturale de pe lîngă breslele muncitorești numeroase manifestări cultural-artistice care prin conținutul lor s-au înscris ca importante forme de luptă a forțelor democratice împotriva fascismului și războiului, pentru salvgardarea integrității teritoriale a patriei.

Ne-am reîntîlnit în lagărul de la Tîrgu-Jiu, în timpul războiului. Tovarășul Nicolae Ceaușescu, călit la flacăra luptei revoluționare, trecut prin școala aspră a ilegalității, arestat și condamnat în repetate rînduri, continua neobosit lupta, insuflînd tovarășilor săi încrederea în victoria revoluției. I-am simțit clipă de clipă prezența însuflețitoare, i-am ascultat cuvîntul de luptător neînfricat, i-am urmat îndemnurile și sfaturile înțelepte.

Calitățile sale de conducător revoluționar s-au afirmat plenar în condițiile înfăptuirii victorioase a revoluției din august 1944, care a deschis României perspectiva dezvoltării noi, socialiste.

Anii au trecut. În înaltele funcții care i-au fost încredințate de partidul nostru comunist, tovarășul Nicolae Ceaușescu și-a urmat cu consecvență și abnegație crezul revoluționar, militînd pentru victoria cauzei socialismului, pentru întărirea și înflorirea patriei. Iar în 1965, cînd prin actul de voință al întregului partid, al întregii națiuni, tovarășul Nicolae Ceaușescu a fost ales în fruntea partidului și a țării, o epocă nouă s-a inaugurat în istoria poporului nostru, o epocă de deschidere fertilă spre viitor, epocă pe care astăzi, cu îndreptățită mîndrie, poporul român o definește sub numele de **Epoca Nicolae Ceaușescu.**

Acum, la ceas aniversar, noi, foștii luptători și veteranii din războiul împotriva fascismului, aducem fierbinte nostru omagiu de stimă și dragoste marelui fiu al țării, și-l încredințăm pe tovarășul Nicolae Ceaușescu că vom acționa cu abnegație, urmîndu-i neabătut înaltul exemplu, pentru înflorirea patriei socialiste, pentru libertatea și fericirea poporului român, pentru edificarea unei lumi mai bune și mai drepte, pentru pace pe planeta noastră.

General-locotenent (r) ANDREI NEAGU
președintele Comitetului Foștilor Luptători și Veteranilor de Război împotriva fascismului

Aleasă cinstire Eroului clasei muncitoare

De-a lungul istoriei sale, poporul nostru a știut întotdeauna să-și cinstească eroii, aducîndu-le prinos de dragoste și recunoștință și înscriindu-i în conștiința sa ca adevărate efigii ale luptei pentru libertate și independență, pentru pace și progres. Ne-a fost dată nouă, celor de azi, șansa unică de a fi contemporanii unui mare erou comunist, conducătorul iubit al partidului și statului nostru, tovarășul Nicolae Ceaușescu, care întruchipează în ființa sa cele mai alese virtuți ale poporului român, cele mai înalte năzuințe ale națiunii noastre, pentru împlinirea cărora a militat și militează cu supremă dăruire și nețărmurit spirit de sacrificiu. Sub conducerea sa înțeleaptă, clarvăzătoare, aureolată de flacăra nestinsă a iubirii de țară și popor, de înaltă răspundere pentru prezentul și viitorul României socialiste, patria noastră a străbătut, în perioada care a trecut de la cel de-al IX-lea Congres al partidului un strălucit drum de izbînzi, urcînd cutezător noi trepte de progres și civilizație și făurind o epocă glorioasă de măreațe ctitorii pe care cu înflăcărată mîndrie o numim, după numele marelui ei ctitor, Epoca Nicolae Ceaușescu.

În aceste clipe de emoționantă sărbătoare, cînd întreaga noastră națiune își cinstește conducătorul, pe cel mai iubit fiu al său, îmi alătur și eu gîndurile milioanelor de oameni ai muncii care aduc din adîncul inimii, în cuvinte pline de profundă stimă, dragoste și fierbinte respect, un vibrant omagiu secretarului general al partidului, președintele României socialiste, tovarășul Nicolae Ceaușescu, ctitorul acestui timp de mari izbînzi, de puternică afirmare a vocației creatoare a poporului nostru, arhitectul strălucit al societății socialiste multilateral dezvoltate din patria noastră.

Fac parte dintr-o mare familie muncitorească, cea a constructorilor de utilaj chimic de la cunoscuta Întreprindere de utilaj chimic „Grivița Roșie" din Capitală. Este o unitate a industriei noastre socialiste care s-a dezvoltat spectaculos în ultimele două decenii, beneficiind de o bază materială modernă, de capacități de producție și tehnologii care îi permit abordarea unei producții complexe, de înalt nivel tehnic și calitativ, oerută de dezvoltarea impetuoasă a industriei chimice din țara noastră. Putem afirma pe bună dreptate că înfățișarea de astăzi a întreprinderii noastre, potențialul său de producție, succesele pe care le înregistrează în îndeplinirea sarcinilor de plan, în promovarea noului sînt rezultatul firesc al grijii neobosite, pline de căldură pe care secretarul general al partidului, tovarășul Nicolae Ceaușescu, o acordă dezvoltării industriei noastre și, în acest context, Întreprinderii „Grivița Roșie", unitate reprezentativă al cărei nume s-a înscris frecvent pe agenda de lucru a președintelui țării. Pentru noi, cei care lucrăm în această cunoscută cetățelă muncitorească, vizitele de lucru cu care tovarășul Nicolae Ceaușescu ne-a onorat reprezintă momente istorice, gravate cu litere de aur în biografia întreprinderii noastre, a colectivului nostru de muncă, constituind totodată repere fundamentale ce jalonează dezvoltarea bazei materiale, a drumului mereu ascendent pe care l-a parcurs în acești ani unitatea noastră.

Lucrez, încă de pe vremea cînd eram tînăr ucenic, într-una din secțiile reprezentative ale uzinei noastre, astăzi secția Mecanică II. Cunosc zi de zi, cum s-ar spune, munca și viața acestui colectiv și sînt părtaș, alături de toți ceilalți colegi ai mei, la prefacerile innoitoare pe care secția le-a cunoscut, la mutațiile intervenite în profilul ei de producție, fiind abordată, de la etapă la etapă, o producție tot mai complexă, cu înalți parametri tehnici și de calitate. Atelierul în care lucrez, de pildă, produce acum prese de vulcanizat anvelope, deosebit de complexe, care se ridică la nivelul unor produse similare realizate de firme de peste hotare care au în acest domeniu o tradiție de ordinul deceniilor. Datorăm aceste împliniri secretarului general al partidului, tovarășul Nicolae Ceaușescu, ale cărui chemări și indicații au constituit pentru noi un însuflețitor program de muncă, de abordare a noului.

Îmi reamintesc cu deosebită emoție momentele vizitei pe care conducătorul iubit al partidului și statului nostru a efectuat-o în întreprinderea — și în secția noastră — în toamna anului 1985, dialogul cald și apropiat pe care l-a purtat cu muncitorii, cu specialiștii, îndemnurile și indicațiile prețioase pe care ni le-a dat cu acest prilej, pe baza cărora activitatea de producție a secției va cunoaște cote superioare, la înalți parametri de calitate și eficiență. Îi mulțumim secretarului general al partidului pentru prezența în mijlocul nostru, pentru grija permanentă pe care o acordă întreprinderii noastre, pentru anii de mari împliniri pe care îi trăim. Ne unim inimile într-un buchet de alese sentimente și îi urăm din adîncul inimii multă sănătate și fericire, putere de muncă, noi și strălucite succese în misiunea istorică pe care partidul și țara i le-au încredințat, spre a conduce spre culmile înalte ale viitorului națiunea noastră, al cărei cîrmaci încercat și vizionar s-a dovedit a fi în toți acești ani ai celei mai fertile epoci din întreaga istorie a patriei. Îi asigurăm pe secretarul general al partidului că noi, oamenii muncii de la Întreprinderea „Grivița Roșie", vom face totul pentru a răspunde înflăcăratelor sale chemări, că vom urma neabătut minunatul său model de muncă și lupță, de abnegație revoluționară, de totală dăruire pentru cauza poporului, neprecupețind nici un efort la locurile noastre de muncă pentru a ne îndeplini la cote superioare sarcinile ce ne revin. La mulți ani, mult iubite și stimate tovarășe Nicolae Ceaușescu!

ANTON DOBRIN
Erou al Muncii Socialiste, maistru la Întreprinderea de Utilaj Chimic „Grivița Roșie" București

Mulți ani cu sănătate, mulți ani de fericire

Se-nalță azi în cîntec urare românească:

TRĂIASCĂ CEAUȘESCU, IUBIT CONDUCĂTOR!

În spiritul umanismului, al patriotismului revoluționar

Omagiind pe Președintele țării noastre, tovarășul NICOLAE CEAUȘESCU, ne gîndim la tot ce s-a realizat, și se va realiza, de către poporul român în acești ani...

Omagiind pe Președintele nostru, noi, cineaștii, ne gîndim la tot ce s-a realizat în domeniul cinematografiei în studiourile noastre și pe platoul de filmare al întregii țări, în toți acești ani și se va realiza în viitor...

Omagiind pe Președintele iubit, mă gîndesc la tot ce am putut eu să realizez ca cineast patriot și ce mai am de făcut în acești ani...

Filmul, în contextul artelor, este fără îndoială unul din factorii cei mai penetranți de influențare umană a spectatorilor, în special a tinerilor.

Un film bun, care îi învață pe tineri cum să muncească, cum să trăiască, cum să gîndească, cum să acționeze ca niște oameni adevărați ai acestui timp eroic, cum să se pregătească pentru anii ce vin, în perspectiva societății de mîine — nu poate să fie un film care să nu atragă. Setea lor de cunoaștere umană, de descoperire a unor fapte și gînduri novatoare, a unor sentimente alese, umane, de patriotism, de înflăcărată dorință de mai bine — revoluționară în esență — fac din tineri — iubitori ai filmului — receptori de suflet ai acestui act cultural.

În „Ora zero", film regizat de mine în 1979, aduceam un omagiu familiei în general, familiei tinere în special, evidențiind calitățile acesteia, unite în gînd și în faptă, (noaptea de Anul Nou găsindu-i pe toți membrii acestei familii muncitorești la împlinirea datoriilor de muncă, ca și a celor umanitare); ca apoi cu ajutorul mijloacelor comediei lirice, tot pe problemele și destinul unei familii ce se apără de inițiațiunile tendințelor de ușurință în viață, în filmul „Aș aterizează strălucitor": ca mai apoi să ajung la prezentarea tînărului Darie, setea de cunoaștere a secvențelor majore ale vieții în „Pădurea nebună", destin de erou pășind pe drumul dramatic al unui tînăr intelectual ce înțelege sufletul și năzuințele muncitorimii revoluționare, și ca în anul 1985 să apar în fața spectatorilor cu „Declarația de dragoste" și să prezint printr-o etapă poveste de dragoste a doi tineri ai zilelor noastre radiografia participării active a tinerilor eleri la muncă, la viață nouă, la tumultul anilor noștri. „Declarație de dragoste", așa cum frumos zice titlul, este bineînțeles un film de dragoste, de iubire — dacă vreți, cum am dorit să fie toate filmele regizate de mine — dar el este în același timp un film care reprezintă, din multe puncte de vedere esențiale, fizionomia tineretului liceal de astăzi în gînd și în faptă, relevînd orientarea lui în viață, optiunea pentru un anume ideal, care înseamnă muncă, curte, demnitate în toate faptele de zi cu zi, ca și stăruință asidnă pentru îndeplinirea răspunderilor ce decurg din aceste opțiuni.

Un film care apelează la sentimentele cele mai delicate, cele mai nobile, care îi aproape pe tineri de poezia, care îi sensibilizează, le deschide sufletele, este un film în esență etapei vieții de azi, este un film ce reprezintă tineretul de azi. Așa am dorit să fie atît eu, cît și scenaristul George Șovu, să devină mai bine-zis pe parcursul viziunii sale filmul „Declarație de dragoste" și adeziunea totală a tinerilor spectatori ne-a dat curaj ca și în filmul ce l-am realizat anul trecut și care rulează acum pe ecranele din țară, „Liceenii", să ne adresăm în același registru al sensibilității, al vibrației umaniste a tineretului nostru de astăzi, pe care îl prezentăm încă o dată așa cum este: harnic, inteligent, sensibil, încărcat de poezia muncii și a vieții — în esență un tineret revoluționar.

Iar filmul — și arta noastră în general — în consens cu documentele de partid, cu îndemnurile tovarășului NICOLAE CEAUȘESCU este menit să contribuie din plin la educarea și formarea conștiințelor în spiritul umanismului, al patriotismului revoluționar, al eforturilor necontenit pentru atingerea celor mai înalte culmi de civilizație și de cultură.

Omagiind pe Președintele NICOLAE CEAUȘESCU, ne gîndim la tot ce am făcut și cu optimism la tot ce vom face...

NICOLAE CORJOS

Gînduri de recunoștință

Acum, în ianuarie, la ceasul în care sufletul nostru de tineri știe să asculte necontenita și frumoasa germinație a bobului de grîu de sub zăpezi, prevestire a frumoaselor și marilor roade de la cumpăna verii, ne închipuim sentimentele aidoma unei fără de seamă flori pe care o trimitem, împreună cu cele mai alese gînduri, către prietenul nostru cel mai aproape de inimă și cel mai drag: tovarășul Nicolae Ceaușescu.

La aniversarea zilei de naștere a celui care de fiecare dată ni se adresează cu atît de călduroasa formulă „Dragi prieteni tineri", inima și gîndul nostru se arcuiesc într-o frumoasă ramură de măslin pe care o trimitem — imaginar — omului care prin tot ceea ce a făcut și face și-a înscris definitiv numele în galeria marilor bărbați ai țării și în panteonul celor mai înflăcărați și neobosiți luptători pentru pace, pentru mai bine, pentru înțelegere și conviețuire pașnică, sub un cer senin, al tuturor popoarelor lumii.

La ceasul de grație 1987 al istoriei națiunii române nu este, nu poate fi om de bună credință, de aici de la poalele Carpaților ori venit de aiurea din lume care — privind patria noastră socialistă — să nu recunoască extraordinarele, fundamentalele mutații economice și sociale petrecute pretutindeni: din Maramureș și pînă la Constanța, din Mehedinți și pînă în nordul Bucovinei, din Cîmpia Banatului și pînă în Podișul Transilvaniei. Pe harta orașelor și a satelor noastre au apărut importante obiective economice — fabrici, mari combinate, complexe agroindustriale etc., însăși configurația urbanistică sau rurală a devenit alta; mari cartiere de dimensiunile unor orașe alcătuiesc astăzi așa-zisa salbă de blocuri din municipiile și așezările urbane românești. Pe de altă parte, cîteva mari lucrări realizate în ultimele două decenii — Canalul Dunăre — Marea Neagră, Transfăgărășanul, Metroul, giganții energetici de la Porțile de Fier I și II, cei de pe rîurile interioare ale României, apoi șantierele pe care se lucrează în prezent (noul centru civic din București și Amenajarea complexă a rîului Dîmbovița) — poartă și ele marca gîndirii și acțiunii de zidit neobosit a celui care prin fapta sa de cuget și de simțire a dat numele epocii pe care o trăim: Nicolae Ceaușescu.

Țara însăși — înțeleasă în complexul sens al termenului, ca spațiu geografico-istoric, dar și ca vatră de cultură și civilizație, ca loc al tuturor împlinirilor și aspirațiilor noastre dintotdeauna, de azi și de mîine, ca șantier al creațiilor noastre materiale și spirituale — poartă, la ceasul de grație al istoriei 1987 marca, amprenta, inconfundabilul sigiliu al gîndirii și acțiunii celui mai iubit fiu al poporului nostru, ale celui care ne se adresează nouă, tinerilor, de fiecare dată — cu formula atît de scumpă tuturor: Dragi prieteni tineri — tovarășul Nicolae Ceaușescu.

Alături de noi, popoarele în mijlocul nostru, pretutindeni unde ne aflăm, cu diverse prilejuri — în școli și amfiteatre, în uzine și fabrici, pe ogoare și șantiere — cel care a imprimat un nou spirit, cu adevărat revoluționar tuturor domeniilor de activitate din România socialistă, datorat, pe lîngă toate celelalte virtuți, și pe aceea de a rămîne, a gîndi și a acționa întocmai tinereții comuniste exemplare.

O țară care are la cîrmele ei un asemenea Om — pildă de dăruire și de ardere întru folosul națiunii, al destinului ei de azi și de mîine — poate uniri cele mai cutezătoare vise, încredințată că nimic n-o va putea opri să le înfăptuiască întocmai cum și le dorește.

Fie, așadar, ca în ziua aniversării marelui cîrmaci al României socialiste gîndurile și sentimentele și cuvintele noastre de tineri să înalte, alături de întregul prinos al națiunii, o frumoasă și prospătă și curată ramură de măslin înflorit.

FLORENTIN POPESCU

NUMELE EROULUI

Există o clipă cînd viața scrie
Pe munți și pe ape pe bobul de grîu neînfrînt
Opțiunea umană supremă. Și pentru cît fi-vor să fie
Oamenii sînt fără preget ceea ce sînt.

Există o clipă cînd istoria scrie
Cu munții cu apele cu bobul de grîu neînfrînt
Numele eroului — conștiință înaltă și datorie.
Numele eroului lingă numele patriei cuvînt lingă cuvînt.

Și-n clipa de-acum spornică-n gînd în idee
Pentru noi este clar: sîntem soldați comuniști.
Și-n clipa aceasta de aspră de neînvins epopee
Tu patria mea prin El te înalți în lumină. Ești.

Clipa aceasta de foc înnoitor fără moarte
Lingă numele patriei ca într-o carte de-azur
Scrie firesc CEAUȘESCU cel ce duce mereu mai departe
Orizontul românilor curat statornic și pur.

Lingă numele patriei numele său în unire
Făclie eternă simbol neclintit pururi viu.
La mulți ani! Sănătate și fericire!
Cu toți munții și apele cu mîinile rodnice ale patriei astăzi vă scriu.

DUMITRU TITUS POPA

GÎND DE MUNCITOR

Noi, martorii acestei epoci înalte,
în care a învins lumina frunții,
Dorim ca sănătatea să vă scalde,
Cum soarele nimbează-n creștet munții.

Ne ești părinte bun și demn, în toate
Cu-nțelepciune urci spre împlinire,
Ca strămoșească sete de dreptate
Să o îmbraci în straie de strălucire.

În vers muncitoresc vrem să cuprindă
Urarea din adîncuri scăpărată;
Vedem în ochii de Erou ca în oglindă
Cum țara noastră-i dragostea ta toată.

Fie, așadar, ca în lumina vremii,
Poporul să-ți urmeze calea, dreaptă,
Și cum rodește brazda de milenii,
Să îți rodească zilele și fapta!...

IOAN CHIRAȘ
Cenaclul literar „Panait Istrati", Petroșani

VĂ FIE ANII LIMPEZI

Cum ninge ianuarie frumos peste lume
Ca o întemelere de dimineți sub gene —
Cît te iubim de mult, cinstitul tău nume
Românie de-acasă, cu lumină-n ferestre.

Cum se așază anul nou curat în pridvor
Din zăpadă bogată, de sărbătoare
Cum ninge pînă-n flori de cireș și de măr
Pînă-n lanul de grîu, ca o respirare.

Acum, în ianuarie, cum viețile năzuiesc
Cu o nouă speranță și dor de mai bine
De la fii la părinți, în cuprins românesc
Să ne fie belșug, an de pace și pîine.

Cum frumos știe țara din străbuni a cinsti
Rîul și ramul, pe acei ce o conduc în vreme
Acum, în ianuarie, ninge înalt peste zi
Cu sănătate în rod, în mîndrele steme.

Spunem azi bărbatului demn, conducînd în destin
Acum, în ianuarie, cu flori luminate de viață
Îi spunem pentru gîndul său bun, înțelept și deplin:
Să-i fie anii limpezi lumini de dimineață.

MIHAI BĂRBULESCU

CREATORUL ACESTUI EV NOU

Oriciț aș cutreiera
pe întinsul țării
mîngîiată de blînda lumină a primăverii
sau de puritatea zăpezilor iernii
văd puterea sa cum crește
pînă-n fruntariile zării
cu frumusețea-i fără asemănare
ca a unui uriaș din poveste.

Și oriunde aș poposi
port ca pe-un neprețuit giuvaer
căldura profundă a inimii
și-s patriei neostenit mereu
exemplu-mi este Marele Erou
bărbat animat de-un Crez de Aur
Creatorul acestui Ev Nou
vibrînd pentru al Păcii tezaur.

El, Nicolae Ceaușescu,
ne este forța vie, puritate,
al patriei netemător Cîrmaci
chezaș Progresului, în libertate!

BOKOR KATALIN
În românește de Irimie Străut

TELEGRAME

Domnului GIANI ZAIL SINGH
Președintele Republicii India

Domnului RAJIV GANDHI
Prim-ministru al Republicii India

NEW DELHI

Cu prilejul Zilei naționale a Republicii India, aniversarea proclamării republicii, îmi este deosebit de plăcut să vă adresez, în numele Consiliului de Stat, al guvernului și poporului român, precum și al meu personal, cordiale felicitări, împreună cu cele mai bune urări de sănătate și fericire personală, iar poporului indian prieten de pace și prosperitate.

Sînt încredințat că raporturile tradiționale de strînsă prietenie și cooperare fructuoasă statornicite între țările noastre vor cunoaște o dezvoltare continuă, atît pe plan bilateral, cît și în viața internațională, în interesul popoarelor român și indian, al cauzei păcii și colaborării în întreaga lume.

NICOLAE CEAUȘESCU
Președintele Republicii Socialiste România

Domnului NINIAN STEPHEN
Guvernatorul general al Australiei

CANBERRA

Cu ocazia Zilei naționale a Australiei, am plăcerea să vă adresez calde felicitări, împreună cu cele mai bune urări de sănătate și fericire personală, de progres și prosperitate pentru poporul australian.

NICOLAE CEAUȘESCU
Președintele Republicii Socialiste România

Primul ministru al Guvernului Republicii Socialiste România, Constantin Dăscălescu, a adresat, cu prilejul Zilei naționale a Australiei, o telegramă primului ministru al acestei țări, Robert Hawke, prin care îi adresează calde felicitări și succes deplin în activitate.

PLENARE ALE COMITETELOR JUDEȚENE DE PARTID

cu activul din agricultură, industria alimentară, silvicultură și gospodărirea apelor

În întreaga țară au avut loc plenare ale comitetelor județene de partid cu activul din agricultură, industria alimentară, silvicultură și gospodărirea apelor.

La lucrările plenarelor au luat parte membri și membri supleanți ai Comitetului Politic Executiv al C.C. al P.C.R., secretari ai C.C. al P.C.R. Au participat, de asemenea, membri ai Biroului Executiv al Consiliului Național al Agriculturii, cadre de conducere din ministere și alte organe centrale, reprezentanți ai organizațiilor de masă și obștești.

Participanții la dezbateri au exprimat sentimentele de fierbinte dragoste și nețărmurită recunoștință pe care toți oamenii muncii din agricultură, industria alimentară, silvicultură și sectorul de gospodărire a apelor le poartă, asemenea întregii noastre națiuni, secretarului general al partidului, președintelui Republicii, tovarășul Nicolae Ceaușescu, pentru neobosita și strălucita sa activitate consacrată, cu pilduitoare dăruire patriotică, revoluționară, înfloririi patriei și ridicării necontenite a nivelului de trăi, material și spiritual, al poporului, creșterii prestigiului și rolului României în lume, cauzei păcii, dezarmării, colaborării și înțelegerii internaționale. Cei care au luat cuvîntul au dat o înaltă apreciere contribuției decisive a secretarului general al partidului la dezvoltarea și modernizarea permanentă a agriculturii noastre socialiste — ramură de bază a economiei naționale, cu rol deosebit de important în creșterea avuției țării, a bunăstării poporului — la fundamentarea și înfăptuirea obiectivelor noii revoluții agrare.

În lumina orientărilor și sarcinilor cuprinse în cuvîntarea tovarășului Nicolae Ceaușescu la Plenara lărgită a Consiliului Național al Agriculturii, Industriei Alimentare, Silviculturii și Gospodăririi Apelor din decembrie 1986 — document de o deosebită însemnătate, mobilizator program de muncă și acțiune revoluționară pentru toți cei ce lucrează în aceste sectoare — în cadrul dezbaterilor au fost analizate temeinic activitatea desfășurată și rezultatele obținute anul trecut de organele și organizațiile de partid, consiliile populare, consiliile unice agroindustriale, organele de conducere colectivă din unitățile agricole de stat și cooperatiste, de industrie alimentară, silvice și de gospodărire a apelor. În rapoartele prezentate, cît și în luările de cuvînt s-a subliniat faptul că au fost obținute creșteri însemnate la producția de cereale, plante tehnice, în horticultură și zootehnie, au sporit livrările de produse agroalimentare la fondul de stat. În acest sens, au fost evidențiate experiența înaintată și inițiativele care au condus la realizarea unor producții superioare în multe unități fruntașe, cu deosebire în județul Olt, care, prin recoltele record înregistrate, au îndeplinit obiectivele noii revoluții agrare, demonstrînd cu puterea faptelor marile posibilități de care dispune agricultura noastră socialistă. În același timp, au fost analizate, într-un pronunțat spirit critic și autocritic, cauzele care au condus la neîndeplinirea planului de producție în unele unități și au fost propuse măsuri și acțiuni concrete pentru eliminarea neajunsurilor în organizarea activității, folosirea rațională, intensivă a fondului funciar, a celorlalte mijloace de producție și a forței de muncă, în respectarea riguroasă a disciplinei tehnologice în toate sectoarele.

Din dezbateri au rezultat concluzii practice, propuneri și inițiative care să conducă la îmbunătățirea radicală a întregii activități, comuniștii, toți oamenii muncii din aceste sectoare și ramuri ale economiei naționale angajîndu-se să acționeze cu înaltă responsabilitate patriotică, sub directa conducere a organelor și organizațiilor de partid, pentru îndeplinirea exemplară a planului pe 1987 și pe întregul cincinal, a programelor speciale de creștere și modernizare a producției, pentru înfăptuirea neabătută a hotărîrilor Congresului al XIII-lea al partidului, a obiectivelor noii revoluții agrare".

În încheierea lucrărilor, într-o atmosferă de puternică angajare patriotică, participanții la plenare au adresat telegrame tovarășului NICOLAE CEAUȘESCU, secretar general al Partidului Comunist Român, președintele Republicii Socialiste România.

Într-o deplină și entuziastă unanimitate, în telegrame sînt exprimate gîndurile și sentimentele de dragoste fierbinte, aleasă prețuire și nemărginită recunoștință pe care toți oamenii muncii din agricultură, asemenea întregului popor, le poartă tovarășului Nicolae Ceaușescu, conducătorul iubit și stimat al națiunii noastre socialiste, genialul strateg și cîrmaci al României moderne, ilustră personalitate a lumii contemporane, inițiul Erou al Noii Revoluții Agrare, pentru contribuția hotărîtoare la dezvoltarea intensivă și modernizarea continuă a agriculturii românești, la fundamentarea unei concepții științifice de largă perspectivă privind locul și rolul acestei ramuri de bază a economiei naționale, pentru strălucita sa activitate consacrată, cu nesecomuita dăruire patriotică și abnegație revoluționară, elaborării și înfăptuirii planurilor și programelor de dezvoltare economico-socială a țării, chezășia progresului multilateral al patriei, a afirmării ei tot mai puternice în rîndul statelor libere, independente și demne ale lumii.

În telegrame este adus un cald și respectuos omagiu tovarășei academician doctor inginer Elena Ceaușescu, prominentă personalitate a vieții noastre politice, ilustru savant de reputație mondială, pentru contribuția deosebită adusă la înfăptuirea politicii interne și externe a partidului și statului nostru, la progresul științei, învățămîntului și culturii românești, la orientarea acestora în direcțiile hotărîtoare ale activității de edificare cu succes a operei de construcție socialistă a patriei noastre.

Cu deosebită satisfacție și mîndrie patriotică, participanții la plenare, în numele tuturor oamenilor muncii pe care îi reprezintă, au dat o înaltă apreciere strălucitei și neobositei activități pe plan internațional a secretarului general al partidului, președintele Republicii, tovarășul Nicolae Ceaușescu, promotor statornic al idealurilor de pace și progres ale poporului nostru, care aduce o contribuție inestimabilă la soluționarea constructivă a problemelor complexe ce confruntă omenirea, la instaurarea unui climat de destindere, înțelegere, încredere și colaborare între națiuni, la înfăptuirea dezarmării, în primul rînd a celei nucleare, la edificarea unei lumi mai drepte și mai bune pe planeta noastră, activitate care a condus la permanenta creștere a prestigiului României pe arena mondială, la recunoașterea iubitului nostru conducător ca mare Erou al Păcii.

În telegrame se dă glas angajamentului ferm al comuniștilor, al tuturor oamenilor muncii din agricultură, industria alimentară, silvicultură și gospodărirea apelor de a munci cu întreaga răspundere, cu înalt spirit revoluționar pentru îndeplinirea integrală a sarcinilor ce le revin din planul pe acest an și pe întregul cincinal, de a înfăptui exemplar orientările și indicațiile cuprinse în cuvîntările tovarășului Nicolae Ceaușescu la plenara C.C. al P.C.R. și plenara lărgită a Consiliului Național al Agriculturii din decembrie 1986, a obiectivelor noii revoluții agrare, aducîndu-și astfel o tot mai mare contribuție la transpunerea în viață a istoricelor hotărîri ale Congresului al XIII-lea al partidului, la înflorirea și progresul multilateral al României socialiste.

În aceste momente premergătoare aniversării zilei de naștere și îndelungatei activități revoluționare, de peste cinci decenii, a secretarului general al partidului, președintelui Republicii — sărbătoare scumpă întregului nostru popor — participanții la plenare adresează tovarășului Nicolae Ceaușescu, din adîncul inimilor, într-o unitate de gînd și simțire, în numele întregii țărănimi, cele mai profunde sentimente de dragoste și recunoștință pentru tot ceea ce a făcut și face spre binele și fericirea națiunii, împreună cu cele mai calde și respectuoase urări de sănătate deplină, neseacă putere de muncă, ani mulți și fericiți pentru a ne conduce cu aceeași strălucire spre noi succese, pentru înălțarea pe cele mai luminoase culmi de progres și civilizație a scumpei noastre patrii, Republica Socialistă România.

Consfătuirea secretarilor cu probleme ideologice și internaționale ai Comitetelor Centrale ale partidelor comuniste și muncitorești din unele țări socialiste

În zilele de 22—23 ianuarie 1987 a avut loc la Varșovia o consfătuire a secretarilor cu probleme ideologice și internaționale ai Comitetelor Centrale ale partidelor comuniste și muncitorești din unele țări socialiste. La consfătuire au participat:

— Din partea Partidului Comunist Bulgar — Milko Balev, membru al Biroului Politic, secretar al C.C.; Iordan Iotov, membru al Biroului Politic, secretar al C.C.; Dimităr Stanișev, secretar al C.C.; Stoian Mihailov, secretar al C.C.;

— Din partea Partidului Comunist din Cehoslovacia — Vasil Bilak, membru al Prezidiului, secretar al C.C.; Jan Fojtik, membru supleant al Prezidiului, secretar al C.C.;

— Din partea Partidului Comunist din Cuba — Carlos Aldana Escalante, secretar al C.C.;

— Din partea Partidului Socialist Unit din Germania — Kurt Hager, membru al Biroului Politic, secretar al C.C.; Hermann Axen, membru al Biroului Politic, secretar al C.C.;

— Din partea Partidului Popular Revoluționar Laoțian — Somlat Hanthamat, secretar al C.C., președintele Comisiei de Propagandă a C.C.;

— Din partea Partidului Popular Revoluționar Mongol — Tereendașiin Namsrai, membru al Biroului Politic, secretar al C.C.; Tereenpiiin Balhaajav, secretar al C.C.;

— Din partea Partidului Muncitoresc Unit Polonez — Jan Glowczyk, membru al Biroului Politic, secretar al C.C.; Henryk Bednarski, secretar al C.C.;

— Din partea Partidului Comunist Român — Petru Enache, membru supleant al Comitetului Politic Executiv, secretar al C.C.; Ion Stoian, membru supleant al Comitetului Politic Executiv, secretar al C.C.;

— Din partea Partidului Muncitoresc Socialist Ungar — Matyas Szürös, secretar al C.C.; Janos Berecz, secretar al C.C.;

— Din partea Partidului Comunist al Uniunii Sovietice — Anatoli Dobrinin, secretar al C.C.; Vadim Medvedev, secretar al C.C.; Alexandr Iakovlev, secretar al C.C.;

— Din partea Partidului Comunist din Vietnam — Tran Xuan Bach, membru al Biroului Politic, secretar al C.C.; Dao Duy Tung, membru supleant al Biroului Politic, secretar al C.C.

Participanții la consfătuire au efectuat un schimb de păreri cu privire la unele probleme actuale ale construcției socialiste, relațiilor internaționale, precum și în legătură cu activitatea politico-ideologică, în lumina hotărîrilor congreselor partidelor frățești și a rezultatelor întîlnirii de lucru a conducătorilor partidelor comuniste și muncitorești din țările socialiste membre ale C.A.E.R., care a avut loc la Moscova, în noiembrie 1986.

În cadrul schimbului de păreri s-a relevat faptul că partidele frățești, aplicînd creator principiile socialismului științific, aduc prin experiența lor bogată și variată, prin realizările obținute o contribuție importantă la practica edificării noii societăți.

Subliniind însemnătatea înfăptuirii programelor de dezvoltare economică și socială intensivă și accelerată, adoptate de congresele partidelor frățești, participanții la consfătuire au arătat necesitatea adîncirii și perfecționării conlucrării dintre țările socialiste în toate sferele de activitate, îmbunătățirii mecanismului acesteia, corespunzător condițiilor și necesităților actuale, în interesul fiecărei națiuni și al socialismului în ansamblu. Sporirea eficienței colaborării, întemeiată pe principiile marxism-leninismului, egalității în drepturi, independenței și respectului reciproc, pe dezvoltarea inițiativei și activității creatoare a fiecăruia dintre partide și țări, întărirea unității lor au menirea de a contribui la creșterea prestigiului și forței de atracție a socialismului în lume.

În cursul schimbului de păreri au fost examinate căile, metodele și formele de colaborare dintre statele socialiste pentru punerea deplină în valoare a potențialului de care dispune fiecare dintre ele. În mod deosebit a fost subliniată însemnătatea întreprinderii unor măsuri hotărîte și eficiente pentru realizarea programelor și acordurilor de colaborare economică pe termen lung, a Programului complex al progresului tehnico-științific al țărilor membre ale C.A.E.R. pînă în anul 2000.

Participanții la consfătuire au efectuat un schimb de informații cu privire la manifestările ce se preconizează a se organiza, în țările lor, cu prilejul celei de-a 70-a aniversări a Marii Revoluții Socialiste din Octombrie, eveniment de importanță deosebită, care a inaugurat o nouă epocă în istoria omenirii.

Abordînd unele probleme legate de activitatea ideologică și de propagandă, participanții la consfătuire au efectuat un schimb de informații cu privire la experiența acumulată și au discutat căile privind ridicarea la un nivel mai înalt a conținutului și formelor muncii politico-ideologice, de propagandă și educație în spiritul luptei active pentru edificarea socialismului și comunismului în țările lor, al patriotismului și internaționalismului, pentru promovarea înțelegerii între popoare, pentru pace, independență națională, democrație și progres social.

S-a relevat necesitatea prezentării mai pregnante a politicii și realizărilor țărilor socialiste în domeniul perfecționării democrației socialiste, a cadrului de participare a oamenilor muncii la conducerea întregii societăți, în exercitarea drepturilor și libertăților omului, precum și pe planul relațiilor dintre națiuni. Au fost examinate unele aspecte privind intensificarea studierii problemelor teoretice și practice ale construcției socialiste. Reprezentanții partidelor frățești au făcut un schimb de păreri privind aplicarea largă a metodelor științifice în activitatea de educație socialistă, precum și dezvoltarea bazei tehnico-materiale a mijloacelor de informare în masă și de cultura din țările socialiste.

Au fost condamnate propaganda agresivă a forțelor imperialiste reacționare, încercările de amestec în treburile interne ale țărilor socialiste, îndeosebi sub pretextul fals al apărării drepturilor și libertăților omului, naționalităților și cultelor religioase, de răspîndire a concepțiilor naționaliste și șovine. În acest context, un accent deosebit s-a pus pe necesitatea conlucrării active între țările socialiste în vederea informării reciproce, largi și obiective, a prezentării realizărilor istorice ale popoarelor lor, a problemelor pe care le soluționează.

În cadrul schimbului de păreri privind unele probleme internaționale, s-a arătat că eforturile depuse de statele socialiste în Anul Internațional al Păcii în lupta împotriva primejdiei nucleare, pentru crearea unui sistem cuprinzător de securitate internațională exercită o influirire favorabilă asupra climatului politic în lume, a opiniei publice mondiale. O contribuție majoră la lupta împotriva primejdiei nucleare a constituit-o Declarația, din 15 ianuarie 1986, a secretarului general al C.C. al P.C.U.S., M.S. Gorbaciov, cu privire la lichidarea pe etape, pînă la sfîrșitul acestui secol, a tuturor armamentelor nucleare. Reprezentanții partidelor frățești au subliniat însemnătatea deosebită a propunerilor Uniunii Sovietice de la Reykjavik, care constituie o mărturie a forței unei gîndiri politice noi, permițînd milioanelor de oameni să se convingă că este posibilă o reducere substanțială și rapidă a arsenalelor nucleare.

Programul sovietic de dezarmare nucleară, programul de la Budapesta privind reducerea forțelor armate și armamentelor în Europa, alte inițiative constructive ale țărilor socialiste demonstrează o abordare nouă a problemelor internaționale cardinale, o înaltă responsabilitate față de destinele omenirii. S-au activizat eforturile diferitelor partide politice, ale unor largi mișcări sociale, inclusiv ale unor cercuri religioase, în lupta pentru dezarmare, securitate, colaborare și pace.

Totodată, în consfătuire s-a subliniat că în viața internațională nu s-a produs o cotitură. Situația internațională continuă să se mențină deosebit de complexă și gravă. Aceasta impune ca toate statele iubitoare de pace, toate forțele care se pronunță împotriva războiului să acționeze cu și mai multă energie și perseverență împotriva politicii imperialiste agresive, a planurilor de intensificare a cursei înarmărilor nucleare și convenționale, de extindere a acesteia în spațiul cosmic. Nici un fel de deosebiri de concepții ideologice, politice sau de altă natură nu trebuie să constituie un obstacol în calea colaborării în lupta pentru aceste țeluri; principiul este ceea ce unește și nu ceea ce deosebește aceste forțe.

Participanții la consfătuire au reafirmat hotărîrea partidelor și țărilor lor ca, în colaborare cu celelalte țări socialiste, cu toate statele, fără deosebire de orînduire socială, cu toate forțele care se pronunță pentru pace, să-și aducă întreaga contribuție la întărirea păcii, la triumful rațiunii și înțelegerii. Ele vor milita ferm pentru soluționarea problemei fundamentale a epocii noastre — înfăptuirea dezarmării nucleare, întărirea securității generale, edificarea unei lumi a păcii, în care să fie exclusă folosirea forței în relațiile internaționale, să fie asigurată existența liberă și demnă a fiecărui om, a fiecărui popor, a întregii omeniri.

Participanții la consfătuire au abordat unele probleme legate de situația din Orientul Mijlociu, Africa de Sud, America Latină, Asia de Sud-Est, au exprimat solidaritatea cu toate popoarele care luptă împotriva colonialismului, neocolonialismului și rasismului. S-a menționat caracterul destabilizator al politicii imperialismului, în primul rînd a celui american. S-a subliniat necesitatea reglementării conflictelor existente în diferite zone ale lumii pe calea tratativelor, pe baza respectării suveranității și independenței statelor, a dreptului fiecărui popor de a-și hotărî singur destinele, fără nici un amestec din afară. S-a subliniat legătura indisolubilă dintre asigurarea păcii, dezarmare și dezvoltare, soluționarea globală a problemelor subdezvoltării, datoriilor externe ale țărilor în curs de dezvoltare, instaurarea unei noi ordini economice internaționale.

Consfătuirea s-a desfășurat într-o atmosferă cordială, de lucru, în spiritul unității tovărășești. La lucrările consfătuirii au participat, de asemenea, activiști cu munci de răspundere ai Comitetelor Centrale ale partidelor frățești.

APRECIERI ELOGIOASE PENTRU ACTIVITATEA PREȘEDINTELUI NICOLAE CEAUȘESCU

Prestigioase reviste și ziare evidențiază personalitatea proeminentă a președintelui Republicii Socialiste România

Revista mexicană „Mundo Internacional"

Militant neobosit pentru dezvoltarea țării, pentru destindere, pace și cooperare rodnică

Cunoscuta revistă „Mundo Internacional" din Mexic a consacrat o ediție specială prezentării personalității presedintelui Nicolae Ceaușescu, concepției sale strălucite de politică internă și externă, marilor realizări ale poporului român în anii socialismului, în special succeselor remarcabile obținute în perioada care a trecut de la Congresul al IX-lea al P.C.R., în toate domeniile de activitate.

Ediția — realizată de Miguel Angel Otero Tamayo, editor și director general al publicației, căruia șeful statului român i-a acordat recent un interviu — reproduce pe copertă portretul tovarășului Nicolae Ceaușescu, este bogat ilustrată cu fotografii înfățișînd momente semnificative din activitatea președintelui României, prezintă obiective importante ale dezvoltării economice și sociale a țării noastre.

În partea introductivă, în revistă sînt înfățișate motivațiile care au determinat alcătuirea acestei ediții speciale și anume trezirea interesului unui public cît mai larg față de „această fascinantă țară" care este România.

Reproducînd textul interviului ce i-a fost acordat de președintele Nicolae Ceaușescu, publicația mexicană prezintă pe larg dezvoltarea, de un dinamism fără precedent, a economiei, științei și culturii românești în perioada care a trecut de la actul istoric din august 1944. Sînt reliefate în mod deosebit înfăptuirile impresionante ale poporului nostru în „Epoca Nicolae Ceaușescu", activitatea neobosită a conducătorului partidului și statului nostru pentru dezvoltarea multilaterală a țării, pentru înflorirea personalității umane, pentru crearea și dezvoltarea unei democrații autentice, de care se bucură toți locuitorii țării, pentru înaintarea fermă a României pe treptele progresului și civilizației moderne.

Interviul înfățișează concepția profund științifică, realistă și originală de politică externă a președintelui României, analizele sale clarvăzătoare privind evoluția situației internaționale, pozițiile principiale promovate consecvent de șeful statului român vizînd soluționarea marilor probleme ce confruntă lumea contemporană — oprirea cursei înarmărilor, realizarea dezarmării, în primul rînd a dezarmării nucleare, întărirea păcii și securității europene și internaționale, respectarea principiilor de drept, reglementarea pe calea tratativelor a conflictelor și diferendelor, lichidarea subdezvoltării și instaurarea noii ordini economice internaționale, precum și contribuția determinantă a tovarășului Nicolae Ceaușescu la dezvoltarea largă a relațiilor de colaborare ale României cu țările din America Latină și de pe celelalte continente.

În articolul intitulat „Gîndirea președintelui Ceaușescu", revista înfățișează viața și activitatea exemplară de patriot și revoluționar, de conducător politic a tovarășului Nicolae Ceaușescu, care se identifică cu momentele cruciale din istoria contemporană a țării noastre.

Se evidențiază că o idee centrală în gîndirea politică a președintelui Nicolae Ceaușescu o constituie afirmarea și apărarea principiilor independenței și suveranității naționale, a celorlalte principii ale dreptului internațional, a dreptului sacru al popoarelor la o viață liberă și demnă fără nici un amestec din afară. Este evidențiată, totodată, însemnătatea deosebită atribuită în gîndirea politică și activitatea practică ale președintelui României a problemelor opririi cursei înarmărilor și înfăptuirii dezarmării, în primul rînd a dezarmării nucleare, menținerii și întăririi păcii mondiale considerate pe bună dreptate de șeful statului român drept sarcini prioritare ale tuturor guvernelor, ale tuturor popoarelor, ale omenirii în ansamblul ei. În acest context, sînt prezentate luările de poziție, demersurile și inițiativele președintelui Nicolae Ceaușescu vizînd eliminarea pericolului unui război nuclear, edificarea unui sistem trainic de cooperare și securitate în Europa, transformarea Balcanilor într-o zonă liberă de arme nucleare și chimice, de trupe și baze militare străine, întărirea rolului O.N.U. în soluționarea democratică și eficientă a problemelor lumii contemporane.

În continuare sînt expuse principalele coordonate ale politicii externe românești care poartă amprenta gîndirii creatoare a președintelui Nicolae Ceaușescu, arătîndu-se că pe baza principiilor nobile ale dreptului internațional, România își dezvoltă continuu relațiile cu toate statele lumii, indiferent de orînduirea lor socială, participă activ la activitățile O.N.U. și ale altor organizații internaționale, aducîndu-și o contribuție importantă la dezbaterea și soluționarea marilor probleme ale contemporaneității.

Revista remarcă faptul că sub conducerea președintelui Nicolae Ceaușescu politica externă a României și-a dobîndit pe bună dreptate un prestigiu internațional fără precedent, care își are originea în promovarea fermă și așezarea la baza relațiilor cu toate statele lumii a marilor principii ale independenței și suveranității naționale, egalității în drepturi, neamestecului în treburile interne, avantajului reciproc, nerecurgerii la forță și la amenințarea cu forța, precum și respectarea dreptului inalienabil al oricărui popor de a hotărî singur asupra destinului său.

Constiința epocii contemporane situează la loc de frunte numele României, țară care joacă unul din cele mai active și originale roluri în viața internațională — arată „Mundo Internacional". Opinia României este ascultată cu interes mai ales acum cînd omenirea se confruntă cu puternice divergențe, pozițiile sale se bucură de profundă considerație.

S-a vorbit și se vorbește de multe ori despre originalitatea poziției României pe scena mondială, ea avînd relații bune cu toate statele, indiferent de orînduire sau poziții geografice. Explicația este simplă, la fel ca și marile adevăruri. În această epocă atît de complexă și contradictorie, se vorbește foarte des despre relațiile dintre state și despre faptul că România și-a construit și și-a consolidat asemenea relații. Puternica vocație constructivă, proprie diplomației românești, însoțită de clarvăzătoarea concepție de largă deschidere internațională a politicii externe fundamentate de președintele Nicolae Ceaușescu explică „miracolul" impresionantului edificiu al relațiilor externe ale României de azi.

România situează la loc de frunte problema asigurării păcii — scrie publicația mexicana. Fundamentînd această opțiune orimordială, președintele Nicolae Ceaușescu a subliniat în mod constant legătura intrinsecă dintre politica internă și externă, dintre marile obiective stabilite și construite pentru creșterea continuă a nivelului de trai și civilizație al poporului român și asigurarea cadrului extern de liniște și securitate atît de necesare pentru ele. Plecînd de la realitatea de neocolit a existenței armelor nucleare, care a dus la apariția unei noi ere, o schimbare radicală a modului în care se pune astăzi problema războiului și că un conflict mondial este de neacceptat, întrucît el ar însemna distrugerea totală a civilizației create de-a lungul mileniilor — subliniază revista — „România consideră că acum nu este o problemă mai importantă și mai arzătoare ca aceea de a lupta cu abnegație pentru oprirea cursului periculos al acțiunilor care conduc la confruntări și războaie și că indiferent de sistemul lor social, de concepțiile filozofice sau politice diferite, statele trebuie să-și rezolve neînțelegerile și diferendele dintre ele numai prin mijloace pașnice. Arătînd în vederea aceasta mare răspundere, România desfășoară o intensă activitate internațională, materializată în inițiative și propuneri de mare ecou prezentate la O.N.U. și la alte foruri internaționale.

În toate acțiunile sale pe plan internațional, subliniază „Mundo Internacional", România este convinsă de faptul că soluționarea marilor și complexelor probleme care preocupă omenirea în ajunul mileniului impune cu acuitate unirea eforturilor tuturor statelor, ale tuturor popoarelor.

Date statistice elocvente înserate de revista mexicană ilustrează în continuare dezvoltarea impetuoasă a economiei românești, potențialul important al industriei și agriculturii socialiste din țara noastră. Sînt prezentate pe larg participarea activă a României la schimburile economice internaționale, dinamica pe care o cunoaște comerțul exterior românesc.

Se relevă, în context, formele superioare de cooperare economică promovate de România, pe baza principiilor avantajului reciproc, programele cuprinzătoare pentru extinderea și diversificarea schimburilor economice ale țării noastre.

În capitole distincte se înfățișează concepția președintelui Nicolae Ceaușescu privind industrializarea țării ca factor de seamă al independenței politice și făurirea unei agriculturi moderne, care a permis ca într-o perioadă de timp istoricește scurtă, România să se transforme dintr-o țară agrară cu o economie înapoiată într-o țară cu industrie puternică, cu o agricultură modernizată, cu știința și cultura în plină dezvoltare și un nivel de viață material și spiritual tot mai ridicat.

Revista ilustrează cu puterea de netăgăduit a cifrelor că perioada cea mai bogată în realizări pe toate planurile o constituie cea de după 1965, de cînd la cîrma destinelor poporului român se află tovarășul Nicolae Ceaușescu. Aceasta — se relevă — a reprezentat începutul unei evoluții social-economice dinamice, al făuririi societății socialiste multilateral dezvoltate, care a dus la formarea unui om nou în gîndire și comportare. Cu toate realizările obținute, președintele a formulat teza realistă conform căreia România este o țară în curs de dezvoltare, ceea ce a contribuit în mod decisiv la stabilirea strategiei economice pe baza realităților existente, la evaluarea realistă a posibilităților de realizare obiectivelor stabilite pentru eliminarea decalajelor ce o despart de țările dezvoltate.

Două capitole distincte prezintă o sinteză a istoriei României, relevînd-se că aceasta este străbătută ca un fir roșu de luptă neîncetată a poporului român pentru neatîrnare, pentru libertate și independență, pentru drepturi sociale, pentru cucerirea unui loc demn între celelalte națiuni ale lumii.

Într-un capitol amplu este expusă concepția președintelui Nicolae Ceaușescu referitoare la democrația muncitorească revoluționară, la făurirea unui cadru larg democratic care să permită participarea întregului popor la rezolvarea și conducerea treburilor societății. Sînt prezentate active a unui sistem de conducere împreună cu poporul și pentru popor, precum și de la baza societății, Nicolae Ceaușescu, în activ și largă aplicare în viața politică, economică și socială a țării, arte publicația mexicană.

A fost creat un sistem unic și unitar al democrației socialiste, care asigură prezența vie în viața economică și politică a țării a tuturor claselor și categoriilor sociale, a tuturor generațiilor, a întregului popor român.

Alte articole sînt consacrate prezentării sistemului de ocrotire a sănătății din țara noastră, științei, culturii și artelor, care cunosc o înflorire permanentă prin grija partidului și statului nostru. Autorul concluzionează că grija pentru sănătatea oamenilor, pentru educație și cultură reflectă umanismul profund și autentic al gîndirii și politicii a președintelui Nicolae Ceaușescu, care situează omul, bunăstarea sa spirituală și materială, capacitatea sa creatoare și drepturile sale largi în centrul întregii activități a P.C.R.

Revista „Mundo Internacional" se referă, de asemenea, pe larg, la dezvoltarea ascendentă pe care au cunoscut-o relațiile româno-mexicane. Sub titlul „România — Mexic. Distanțe care apropie", revista evidențiază rolul determinant al dialogului la cel mai înalt nivel româno-mexican care a contribuit la întărirea prieteniei dintre cele două țări și popoare și a imprimat un curs ascendent schimburilor economice, științifice și culturale.

„Respectul reciproc, dorința de înțelegere, aspirațiile spre o dezvoltare liberă și dorința de asigurare a prosperității popoarelor lor — se relevă — sînt factori determinanți pentru o trainică prietenie. Acest fapt a fost pe deplin demonstrat în iunie 1975, cînd președintele Nicolae Ceaușescu a vizitat Mexicul și a fost primit călduros, atît de fostul președinte Luis Echeverria, cît și de poporul mexican, care prin modul prietenesc de primire și-a demonstrat ospitalitatea sa caracteristică. Dialogul fructuos care a avut loc între cei doi șefi de stat s-a concretizat în Declarația comună și în cele 11 acorduri semnate, care au impulsionat dezvoltarea raporturilor dintre cele două națiuni.

În cadrul relațiilor științifice, — continuă „Mundo Internacional" — trebuie menționat rolul deosebit al academicianului doctor inginer Elena Ceaușescu, personalitate de frunte în domeniul cercetărilor științifice, care a fost oaspetele de seamă al diferitelor centre de studii, între care Universitatea Națională Autonomă din Mexic, unde i s-a conferit titlul de Profesor Emerit, Universitatea Autonomă din Yukatan, unde i-a fost conferit titlul de Doctor Honoris Causa, și Societatea de Chimie Mexicană, care a ales-o Membru de onoare.

România și Mexicul, situate la extremitățile lumii latine, s-au unit pe coordonatele comune ale stimei și respectului reciproc. Ambele națiuni cooperează în cadrul O.N.U. și în alte organizații internaționale, își sprijină reciproc propunerile și acțiunile în favoarea noii ordini economice internaționale, a dezarmării, a soluționării marilor probleme care confruntă umanitatea și amîndouă militează în favoarea păcii și înțelegerii internaționale".

Săptămînalul politico-economic elen „Greece's Weekly"

„Ctitorul României moderne" — personalitate de excepție a lumii contemporane

Sub titlul generic „România — prezent și perspective", săptămînalul politico-economic „Greece's Weekly" din Atena a publicat un număr special dedicat în întregime personalității de excepție a președintelui Nicolae Ceaușescu, marilor realizări obținute de țara noastră în toate domeniile de activitate.

Într-un articol semnat de Michael D. Pablis, editorul revistei, se relevă că numărul special al săptămînalului a fost alcătuit pentru a ilustra dezvoltarea politică, economică, socială și culturală a unei țări prietene cu o îndelungată luptă pentru independență și care are multe legături comune cu Grecia.

Cînd ne referim la poporul român — scrie editorul — trebuie semnalat că în frunte cu un conducător pătrunzător, cu mare capacitate, de larg prestigiu internațional — președintele Nicolae Ceaușescu, Cunoștințele statului român — se ridică — este un adevărat fiu al poporului său. Luptînd cu îndîrjire, luînd din trecutul îndepărtat, el nu a uitat niciodată să lupte împotriva exploatatorilor aflați la putere în țara sa, fost aliați cu numeroase interese și pentru asemenea acțiuni.

Și nu a uitat nici mai tîrziu să lupte împotriva corupătorilor faptului. Preocuparea de bază a președintelui Nicolae Ceaușescu a constituit progresul poporului român și dezvoltarea relațiilor internaționale prietenești pentru consolidarea păcii. De la vorba dînd, este vizionar și, este Elena Ceaușescu, o personalitate distinsă în domeniul politicii și științei.

Numărul special se deschide cu portretul în culori, pe o întreagă pagină, al președintelui Nicolae Ceaușescu, a cărui desăvîrșită personalitate este arătată prezentată în articolul intitulat sugestiv „CTITORUL ROMANIEI MODERNE".

„Dacă e adevărat că, în cîte dăruire, popoarele dovedesc atîta chemînd dela descoperi, dintre bărbați lor, ne cei capabili să înțeleagă și să determine mișcarea majoritară a istoriei — scrie publicația elenă — atunci popoarele nu putem fare o alegere mai bună. Aflat la cîrma țării de peste două decenii, președintele Nicolae Ceaușescu a demonstrat nu numai că este că valoriștiu, dar și personalitatea resurselor active ale Internaționalei sale naționale, oferind printre liderii politici și bunii posibilele o imagine de unitate expresivitate."

„Nicolae Ceaușescu — continuă revista — a făcut din România sa nu numai o țară liberă și suverană, ci și una din cele mai dinamice societăți contemporane. Un strateg de talia sa nu putea să nu distingă cunoștința dintre aceste două dimensiuni ale devenirii istorice. Bărbat luminat, el a înțeles din capul locului că poporul său poate să aspire la o adevărată libertate numai printr-o independență cîștigată pe toate planurile existenței sale.

Președintele Nicolae Ceaușescu a demonstrat năzuința sale, ca pătrunzînd unul din al cărui principiu îl constituie responsabilitatea față de istorie, necesitatea pentru România a unei rate înalte de acumulare, ca optimă politică de durată, ca premisă esențială pentru asigurarea resurselor implicate de înfăptuirea obiectivelor complexe ale unei creșteri economice multilaterale. Parametrii dezvoltării au fost gîndiți în viziunea efortului propriu. Sub raportul progresului economic, ultimele două decenii pot fi socotite pe drept cuvînt „Ora României", căci e greu de găsit în lume o asemenea ambiție de a comprima timpul. Istoria va trebui să consemneze formidabila combustie morală ce a alimentat acest proces fără precedent, materializînd aspirațiile de veacuri ale unui popor. Marele merit al președintelui Ceaușescu este de a fi înțeles spiritul poporului său și de a-l fi ridicat la rangul de politică națională. Printr-un program de investiții nemaiîntîlnit, România a fost împînzită cu platforme industriale armonios distribuite în teritoriu, pe baza unei concepții de ansamblu. Construcțiile de mașini asigură aproape totalitatea nevoilor de utilaje ale economiei și majoritatea mărfurilor pentru export. Industria aviatică, industria de automobile, chimia, electronica, electrotehnica, industria navală și energetică reprezintă creații de vîrf ale ultimelor două decenii. Expansiunea industrială a permis dotarea tehnică a agriculturii, a cărei producție a crescut de 3 ori numai după 1970.

La toate acestea se adaugă construcții de proporții gigantice cum sînt Canalul Dunăre-Marea Neagră, sistemul Transfăgărășan, Metroul din București sau lucrările ce se desfășoară acum pentru a da Capitalei României chipul unei metropole moderne.

Galvanizat de o tensiune fecundă, devotați idei generoase de a lăsa ceva durabil în urmă, românii și-au sufletul mineciile și filmesc „Epoca Ceaușescu". Liderul României este un om care nu cunoaște crutarea de sine: pentru el, a conduce înseamnă a munci mai mult decît alții. Cu o agendă de lucru permanent supraaglomerată, dar neobosit, azi îl vezi aterizînd, cu treburi de stat, pe cine știe ce continent, pentru ca mîine să descindă în reședința unui județ, lîngă planșetele proiectanților. Căci, asemenea marilor conducători dintotdeauna, el este omul anticipativ practic și, totodată, un vizionar al proporțiilor grandioase.

Nicolae Ceaușescu simte nevoia permanentă a comunicării nemijlocite cu poporul său.

Dovadă sînt nenumăratele vizite ce iscă pe care le întreprinde — adevărate acte de cunoaștere, ce-l fac necontenit în contact cu pulsul țării, permițîndu-i totodată să transmită interlocutorilor spiritul său de performanță, de inventivitate, de muncă. Președintele Ceaușescu a formulat și aplicat importanta teză că independența reală își are corolarul natural în democrația adevărată, care presupune participarea nemijlocită a națiunii la decizie ca alcătuiește complicatul mecanism al unui stat modern.

Alături de ideea de libertate și ideea de neatîrnare, ideea de democrație constituie o a treia dimensiune capitală a gîndirii liderului comunist român".

Activitatea prodigioasă pe plan internațional a președintelui României, campion al păcii și democratizării raporturilor internaționale, este inegalabilă — continuă „Greece's Weekly". „Conștiință planetară, Nicolae Ceaușescu are meritul de a-și fi rostit răspicat crezul politic — încrederea în posibilitatea statornicirii unor norme de conduită morală în viața internațională, a unor principii care să salveze popoarele de umilințe și nedreptăți — întruchipare cu cea mai mare forță de propagare a noului spirit al veacului. Concepția liderului român, potrivit căreia chezășia legăturilor de colaborare și înțelegere între statele lumii o constituie stricta respectare a principiilor independenței și suveranității naționale, egalității în drepturi, neamestecului în treburile interne, avantajului reciproc, renunțării la forță și la amenințarea cu forța, reprezintă un adevărat cod al democrației internaționale. Tocmai din aceste principii de etică decurge corolarul folosirii tratativelor, a discuțiilor directe, ca unică metodă rațională de soluționare a diferendelor dintre state. Conducătorii națiunilor, consideră președintele României, trebuie să-și dovedească adevărata capacitate, forța personalității, umanismul tocmai în confruntarea rațională și constructivă la masa negocierilor. Și se poate spune că nu există dezbatere internațională majoră în care președintele Nicolae Ceaușescu să nu se fi remarcat printr-o contribuție de substanță la găsirea de soluții constructive, că nu există cauză dreaptă căreia să nu-i fi acordat un sprijin susținut".

„Numeroși șefi de stat și de guvern, conducători de partide politice și organizații internaționale — subliniază revista — au remarcat și elogiat de nenumărate ori curajul și talentul președintelui României, intuițiile, analizele și judecățile sale excepționale privind evoluția fenomenelor atît de complicate ale lumii de azi și intervențiile sale de atîtea ori binefăcătoare. O antologie semnificativă ar putea fi alcătuită din aceste texte.

În peisajul mobil al contemporaneității, președintele Nicolae Ceaușescu este un neclintit punct de sprijin al păcii. Autor al unui program coerent de dezarmare, cunoscut pe întregul mapamond, el a demonstrat recent că înțelege să și acționeze, resuscitînd o dată în plus elementul de atracție al politicii majore a unor principii care sînt principialitatea nedezmințită și concordanța dintre vorbe și fapte — cînd, în noiembrie anul trecut, România a hotărît, printr-un referendum național, să-și reducă unilateral, cu 5 la sută, armamentele, efectivele și cheltuielile militare. Valoarea politică și morală a acestui gest într-o lume în care armele proliferează este inestimabilă. O chemare patetică, un memento al istoriei.

Președintele Nicolae Ceaușescu ne convinge din nou că o țară mică poate face politică mare".

„Faptele conducătorilor — se evidențiază în încheierea articolului — se judecă după felul cum au valorificat timpul, atît de prețios și ireversibil, spre binele țării lor și al umanității.

Pe președintele Nicolae Ceaușescu aniversarea zilei sale de naștere îl găsește în ipostaza cea mai nobilă la care poate aspira un bărbat politic pe scena lumii contemporane: ctitor al unei țări moderne, cu mare viitor, reputat apărător al valorilor civilizației, păcii și libertății popoarelor. Numai asemenea bărbați de stat își cuceresc dreptul la recunoștința națiunilor, una din formele nemuririi".

Un spațiu larg din numărul special al revistei este rezervat politicii externe românești dinamice și constructive, la baza căreia se află orientările și inițiativele președintelui Nicolae Ceaușescu.

Referindu-se la poziția țării noastre în problema dezarmării nucleare, revista subliniază: „Președintele Nicolae Ceaușescu a afirmat că problema fundamentală a epocii contemporane este de a face totul pentru a salva omenirea de pericolul unui război nuclear, că toate statele și popoarele trebuie să-și concentreze atenția asupra realizării dezarmării și în special a dezarmării nucleare. România socialistă, președintele ei concep dezarmarea nucleară ca un proces permanent, în etape, care ar putea fi inițiată prin măsuri simple, întru totul realizabile". Obiectivul final al inițiativelor României, al demersurilor președintelui Nicolae Ceaușescu în domeniul dezarmării nucleare este oprirea producerii, a experimentelor și instalării de noi arme nucleare, lichidarea armelor deja instalate — notează publicația, menționînd, totodată, că România condamnă energic proiectele de militarizare a spațiului cosmic și dorește să vadă domnind în spațiu o colaborare fertilă și nu confruntarea militară.

Revista prezintă de asemenea cititorilor hotărîrea României privind reducerea, unilaterală, cu 5 la sută, a armamentelor, efectivelor și cheltuielilor militare, arătînd că această măsură ilustrează voința țării noastre, a președintelui Nicolae Ceaușescu de a se trece de la declarații la fapte în acest domeniu.

În două articole distincte, publicația scoate în relief politica constructivă a României în Balcani, de pace și colaborare în vederea transformării acestei regiuni într-o zonă a păcii, liberă de arme nucleare și chimice.

România leagă nemijlocit dezvoltarea cooperării bilaterale și multilaterale în Balcani de procesul inaugurat la Conferința de la Helsinki. Pacea, securitatea și cooperarea în Balcani pot, de aceea, să fie considerate ca o parte integrantă a unui proces mai larg de fortificare a securității și extindere a cooperării în Europa.

Revista înfățișează, în continuare, cititorilor tabloul dezvoltării societății românești în perioada inaugurată de Congresul al IX-lea al Partidului Comunist Român înșirînd un grupaj de articole publicate sub titluri sugestive — „România — o creștere dinamică", „1965—1986 — perioadă de mari înfăptuiri în economia românească", „România — o hartă economică nouă", „Știința și tehnologia — afirmarea lor în viața economică și socială", „Dezvoltarea creativității științifice", „Repere în dezvoltarea educației", „Condiții optime formării și afirmării tinerei generații în România", „O societate a egalității în drepturi". În cuprinsul articolelor se subliniază că România se prezintă astăzi cu o serie de remarcabile realizări în toate domeniile de activitate, ca urmare a transpunerii neabătute în viață a programelor aprobate de Congresul P.C.R. din iulie 1965, a celorlalte congrese ale partidului, a politicii de propășire a țării, inițiată și promovată de președintele Nicolae Ceaușescu.

Sub titlul „România — Orizont 1990", publicația elenă înfățișează convingător perspectivele luminoase asupra cărora sînt concentrate eforturile întregului nostru popor, evidențiind, în încheiere, că în conformitate cu prevederile celui de-al XIII-lea Congres al P.C.R., la sfîrșitul secolului România va fi o țară socialistă multilateral dezvoltată atît din punct de vedere industrial, agricol, al învățămîntului, științei și culturii, cît și al nivelului general de trai și civilizație al poporului.

Relevante mărturii ale prestigiului internațional al tovarășului Nicolae Ceaușescu

O concepție științifică, unanim recunoscută, privind soluționarea marilor probleme ale umanității

În Argentina a apărut volumul „Nicolae Ceaușescu – Probleme cardinale ale contemporaneității. Lichidarea subdezvoltării și făurirea unei noi ordini economice internaționale"

BUENOS AIRES 24 (Agerpres). — Aprecierea și stima deosebite față de opera și personalitatea președintelui Republicii Socialiste România, tovarășul Nicolae Ceaușescu, interesul generat de originala sa operă politică ce răspunde problematicii complexe a vieții internaționale, asiriațiilor popoarelor din America Latină, de pe alte meridiane ale lumii, și-au găsit o nouă ilustrare prin apariția în Argentina a volumului consacrat gîndirii social-politice a p r e ș e d i n t e l u i României: **„NICOLAE CEAUȘESCU – PROBLEME CARDINALE ALE CONTEMPORANEITĂȚII. LICHIDAREA SUBDEZVOLTĂRII ȘI FĂURIREA UNEI NOI ORDINI ECONOMICE INTERNAȚIONALE".**

Tipărit în condiții grafice alese, în Editura „Enrique S. Rueda" din Buenos Aires, volumul are pe copertă portretul t o v a r ă ș u l u i Nicolae Ceaușescu. Ca motto al volumului a fost ales un citat din scrierile președintelui României, care definește, într-o expresie sintetică, modul de a privi devenirea lumii: **„...Sînt multe obstacole de învins pe calea făuririi noii ordini economice internaționale. De felul meu sînt optimist și am încredere în forța popoarelor, în solidaritatea și voința lor de a schimba vechile stări de lucruri, de a asigura victoria luptei de eliberare, victoria cauzei independenței și suveranității, crearea unei lumi mai drepte și mai bune".**

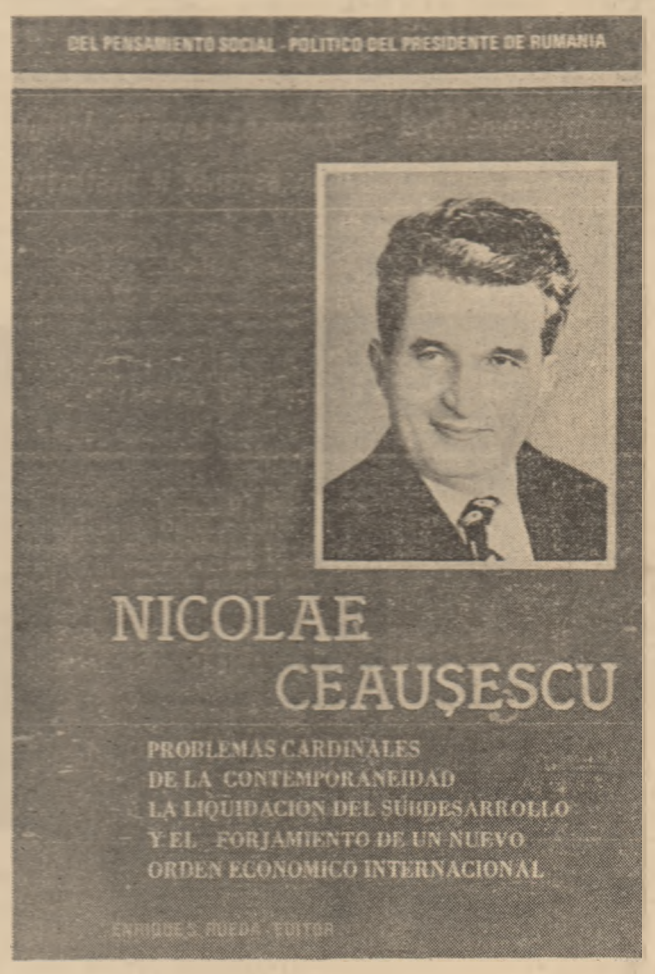

Prefața volumului, semnată de **dr. Oscar Eduardo Alende**, evidențiază considerentele care au impus cu necesitate tipărirea acestei lucrări. „Apariția primei ediții argentiniene a volumului consacrat președintelui Republicii Socialiste România, Nicolae Ceaușescu, care prezintă concepția sa exprimată în diferite foruri asupra subdezvoltării și făuririi unei noi ordini economice internaționale, o consider deosebită din două motive fundamentale: în primul rînd întrucît apare într-o perioadă de consolidare a democrației în Argentina; pe lîngă aceasta și, în principal, datorită faptului că vede lumina tiparului în momente în care sistemul financiar internațional, folosit ca pîrghie de dominare a țărilor lumii a treia, prin intermediul datoriilor lor externe, constituie temă de discuție zilnică în rîndurile poporului nostru". „De aceea — scrie semnatarul prefeței — înțeleg că lucrarea președintelui Nicolae Ceaușescu, ale cărui capacități de gîndire și spirit creator au impulsionat o politică activă, dinamică, constructivă, rațională și realistă, va fi de mare utilitate, întrucît va aduce elemente foarte importante pentru clarificarea problemei dezbătute".

Relevînd faptul că la baza concepției p r e ș e d i n t e l u i Nicolae Ceausescu privind restructurarea actualelor relații economice inechitabile din lume stă o analiză științifică, profundă a realității, prefața scoate în evidență principiile și acțiunile menite să ducă la instaurarea unei noi ordini economice internaționale — așa cum o gîndește șeful statului român în doctrina sa, care „dă răspuns problemei esențiale susținînd că omul este scopul și motivul întregii activități sociale, iar populația reprezintă cea mai mare bogăție a fiecărei țări". Fără îndoială, scrie în încheiere dr. Oscar Eduardo Alende, volumul „Probleme cardinale ale contemporaneității. Lichidarea subdezvoltării și făurirea unei noi ordini economice internaționale" va îmbogăți bibliografia fundamentală pentru studiul problemelor importante și acute pe care le abordează.

În cuvîntul introductiv al volumului, din partea editorului lucrării, se subliniază că, „preocupat de numeroasele probleme ale efortului gigantic de a construi o nouă societate românească, bazată pe principiile socialismului, înțeles și interpretat în mod creator și original, p r e ș e d i n t e l e Nicolae Ceaușescu a înțeles de la început că problemele naționale specifice nu pot fi desprinse din contextul economic, politic și social al lumii contemporane". „De aceea — se relevă — viziunea sa asupra problemelor actuale ale secolului al XX-lea este de factură globală și sintetică. Solida sa cunoaștere a mecanismelor esențiale ale economiei mondiale l-a dus implicit la cunoașterea mecanismelor universale, dar nu din perspectiva îngustă a unui expert, ci din viziunea amplă a omului politic plin de responsabilitate pentru destinele propriului popor, dar și pentru destinul omenirii".

„Președintele Nicolae Ceaușescu — se spune în continuare — a dovedit că se numără printre puținele personalități politice de talie mondială pentru care soluționarea cu succes a problemelor interne nu este suficientă într-o lume a interdependenței și cooperării. Concepția sa generoasă, de rezonanță mondială asupra problemelor majore ale lumii contemporane — între care necesitatea unei noi ordini economice internaționale, ce nu poate fi depășită ca prioritate decît de imperativul păcii — nu este rodul unei preferințe subiective, ci concluzia, adevărul științific la care a ajuns în urma unei vaste experiențe, a unei profunde meditații, bazată pe cunoașterea realităților contemporane și pe sesizarea cu acuitate a tendințelor ascunse sau mai puțin evidente din economia mondială, bintuită frecvent de crize din ce în ce mai grave".

„Marea contribuție teoretică și practică a p r e ș e d i n t e l u i Nicolae Ceaușescu la instaurarea unei noi ordini economice mondiale, la eliminarea subdezvoltării și stabilirea unui nou climat politic pentru a aborda complexitatea problemelor mondiale ale prezentului nu poate fi încă evaluată pe deplin, întrucît nu a încetat nici o clipă să militeze pentru aceste idealuri concrete ale omenirii", subliniază editorul, care conchide: „Consecvența și competența cu care a acționat pînă acum pentru cauza noii ordini economice internaționale îl definește pe președintele Nicolae Ceaușescu ca pe cel mai strălucit apărător și exponent al ei.

Selecția de texte cuprinse în volum va oferi cititorilor de limbă spaniolă dovada unei părți a nobilului efort al președintelui României, a remarcabilei sale capacități de gîndire clarvăzătoare, aflată sub semnul responsabilității față de generația actuală și de cele viitoare".

Volumul evidențiază apoi, sub titlul **„Argument"**, marea semnificație a vastei opere social-politice a președintelui României, care reflectă și aprofundează problemele majore ale contemporaneității. „Lucrarea «Nicolae Ceaușescu — probleme cardinale ale contemporaneității. Lichidarea subdezvoltării și făurirea unei noi ordini economice internaționale», se arată, reușește să redea, în toată amploarea ei, imaginea reală a gîndirii președintelui României asupra tuturor problemelor grave ale lumii noastre, a soluțiilor originale, profund revoluționare pe care le întrevede". În continuare, analizîndu-se cuprinzător fenomenul subdezvoltării, este relevată concepția originală, profund științifică a președintelui Nicolae Ceaușescu asupra cauzelor care au determinat și mențin actuala criză economico-financiară.

Importanța lucrării — se subliniază în continuare — are un suport real în faptul că ea cuprinde idei și teze de o mare forță de pătrundere, idei revoluționare, proprii președintelui României, în stare să sensibilizeze opinia publică internațională, întreaga omenire asupra faptului că în lichidarea subdezvoltării statele în curs de dezvoltare și cele dezvoltate au răspunderi comune. Iar calea spre o soluționare reală și eficientă a acestor probleme o constituie, așa cum subliniază președintele României, „înlăturarea cu desăvîrșire a vechilor relații de inechitate și asuprire și realizarea unor raporturi internaționale noi, bazate pe egalitate, pe echitate".

„În concepția președintelui României — se arată în încheiere — o astfel de soluție poate să triumfe numai prin strădaniile tuturor statelor lumii, fie dezvoltate, fie în curs de dezvoltare, prin cooperarea activă, în strînsă unitate, a țărilor în curs de dezvoltare.

A face cunoscute astfel de idei, astfel de concepții în Argentina, țară care se confruntă acut cu toate aceste probleme, țară care poate să spună un cuvînt important în lupta împotriva subdezvoltării, pentru o nouă ordine economică mondială, constituie un demers util, oportun".

Înmănunchind o bogată selecție din scrierile și cuvîntările președintelui Nicolae Ceaușescu, lucrarea „Probleme cardinale ale contemporaneității. Lichidarea subdezvoltării și făurirea unei noi ordini economice internaționale" prezintă sugestiv, convingător, prin titluri și subtitluri revelatorii, ideile-forță, esența gîndirii profund revoluționare a t o v a r ă ș u l u i Nicolae Ceaușescu privind dezvoltarea ca un drept inalienabil al oamenilor, al popoarelor. Volumul este structurat în cinci capitole: „Popoarele, o «mare putere», fără arme și fără armate, pot impune o nouă ordine economică mondială"; „Fiecare națiune are dreptul să-și aleagă, așa cum dorește, calea dezvoltării"; „Pentru o strategie globală a dezvoltării"; „Procese și tendințe actuale pe arena mondială"; „România: colaborare activă cu toate țările în curs de dezvoltare".

Pentru a scoate și mai puternic în evidență valoroasele idei ale președintelui Nicolae Ceaușescu prezentate în volum, subcapitolele relevă cititorului de limbă spaniolă bogăția de considerații, soluțiile ce se impun, strategia dezvoltării generale. „Între «Sudul» sărac și «Nordul» bogat, se subliniază, se află o prăpastie nedemnă de secolul XX, și omenirea are nevoie de o nouă ordine economică, nu în formă, ci în conținut — obiectiv care poate fi realizat, pe calea progresului, numai prin unitatea și solidaritatea țărilor în curs de dezvoltare". Se evidențiază, totodată, că, în fața subdezvoltării, îndatoririle țărilor în curs de dezvoltare și ale celor dezvoltate sînt comune, că o rată înaltă a acumulării constituie un factor decisiv al dezvoltării economico-sociale.

Prezentarea noului volum din gîndirea social-politică a președintelui Nicolae Ceaușescu a avut loc la Centrul cultural „General San Martin", prestigios loc de conferințe și reuniuni internaționale, și s-a desfășurat într-o atmosferă sărbătorească, marcînd un moment deosebit în cadrul relațiilor tradiționale de prietenie dintre România și Argentina.

La manifestare au participat procurorul general al republicii, Ricardo Molinas, secretar de stat al Centralei Naționale de Informații; Facundo Suares, personalitate a partidului guvernamental „Uniunea Civică Radicală"; Simon Alberto Lazara, președintele Partidului Socialist Unificat; Fanny Edelman, membru în Comisia politică a C.C. al Partidului Comunist din Argentina, șeful secției relațiilor externe a partidului; alte personalități argentiniene, oameni de afaceri, scriitori, ziariști.

În acest cadru, Simon Alberto Lazara și directorul ziarului „La capital", Ovidio Severo Lagos, au exprimat admirația lor față de personalitatea internațională marcantă a președintelui României, față de concepția sa realistă cu privire la soluționarea problemelor cardinale ale contemporaneității.

„În opera președintelui României, a declarat **Simon Alberto Lazara**, nu se face numai o prezentare a problemelor vieții contemporane, ci, dimpotrivă, se avansează propuneri și soluții îndreptate către un obiectiv central: stabilirea unei noi ordini economice internaționale, care semnifică, în gîndirea președintelui României, crearea unei autentice democrații economice internaționale, egalitate în drepturi și diminuarea decalajului care desparte lumea în țări bogate și sărace. Este clar că această democratizare a relațiilor internaționale, care are la bază justiția, respectul, egalitatea, va contribui la menținerea păcii".

„Factorii economici, politici și sociali, în evoluție permanentă, privind făurirea unei noi ordini economice internaționale sînt tratați în magistrala operă a președintelui Nicolae Ceaușescu cu o deosebită profunzime și în cadrul unei absolute realități. Ampla viziune a unui om politic, plin de responsabilități în favoarea și în beneficiul poporului său, precum și pentru destinele umanității, este reflectată cuprinzător în această operă, care are ca scop să facă cunoscute politica activă a președintelui României și profunda sa cunoaștere a unor probleme atît de importante nu numai pentru țara sa, ci pentru întreaga lume. Este deci o carte deosebit de utilă pe care trebuie să o învățăm, o carte importantă în cel mai mare grad pentru ca generațiile viitoare să fie conduse de gîndirea pe care ne-o dă președintele României, această gîndire pe care a scris-o mai mult din inimă decît din pana sa. A face publice astfel de idei, astfel de concepții în Argentina, țară care poate să pronunțe cuvinte cu greutate în lupta împotriva subdezvoltării, pentru o nouă ordine economică mondială, constituie o acțiune înțeleaptă, avîndu-se în vedere că opera președintelui României ne oferă și nouă, argentinienilor, învățăminte utile".

Luînd cuvîntul, **Enrique Santiago Rueda**, a arătat că, în calitatea sa de editor, are o mare plăcere și onoare, în același timp, de a lansa această a doua carte din vasta operă a președintelui României, Nicolae Ceaușescu, apărută în Argentina. Prima lucrare, avînd ca titlu „Democratizarea relațiilor internaționale", iar cea prezentă — „Probleme cardinale ale contemporaneității. Lichidarea subdezvoltării și făurirea unei noi ordini economice internaționale" — subordonează teme ce preocupă toate popoarele care sînt vital interesate în a lichida subdezvoltarea și a trăi în pace și colaborare — a subliniat vorbitorul. „Marele aport al președintelui României la soluționarea acestor probleme este bine cunoscut și deosebit de apreciat în toată lumea. Acestea au fost motivele care m-au determinat să editez operele președintelui României".

„Între conducătorii lumii de azi se impune cu pregnanță personalitatea remarcabilă a președintelui României, Nicolae Ceausescu". De aceea — a spus vorbitorul — „oamenii politici și ziariștii de pe toate continentele îl denumesc pe bună dreptate pe președintele Nicolae Ceausescu omul păcii, al înțelegerii și armoniei între popoare, **omul marilor contribuții la soluționarea pe calea tratativelor a celor mai complicate probleme contemporane**".

Concepția p r e ș e d i n t e l u i Nicolae Ceaușescu asupra noii ordini economice s-a transformat într-o componentă de bază a liniei politice a statului român pentru restructurarea radicală a relațiilor economice și politice între națiuni. Această concepție — a încheiat vorbitorul — are profunde rădăcini în toată gîndirea, activitatea politică și personalitatea președintelui României. „De aceea, n-am nici o îndoială că această lucrare a președintelui României va fi bine primită și va fi citită cu interes în Argentina, de către poporul argentinian, care și el este vital interesat în eliminarea subdezvoltării și făurirea unei noi ordini economice internaționale".

În cuvîntul său, **Gerardo Lopez Alonso**, director al prestigioasei reviste social-economice, de mare tiraj, „Mercado", a arătat că opera președintelui României, Nicolae Ceaușescu — „Probleme cardinale ale contemporaneității. Lichidarea subdezvoltării și făurirea unei noi ordini economice internaționale" — promovează o temă de actualitate stringentă, cum este aceea a creării unei noi ordini economice mondiale, problemă ce preocupă tot mai intens oamenii de știință, politicienii și instituțiile de specialitate din toată lumea.

Referindu-se la vastul domeniu tratat în opera președintelui Nicolae Ceaușescu, vorbitorul a arătat că „în această operă se expun probleme de bază și, ca o surpriză deosebit de plăcută, se trasează, totodată, și căile posibile de soluționare a acestora. Enumerarea căilor propuse de președintele României necesită o largă expunere, de aceea, în sinteză, vreau să arăt că soluțiile propuse în vederea eliminării subdezvoltării și a creării unei noi ordini economice internaționale pot să triumfe prin efortul tuturor statelor dezvoltate și în curs de dezvoltare, printr-o cooperare activă, în strînsă unitate".

Într-o scrisoare adresată președintelui Republicii Socialiste România, t o v a r ă ș u l Nicolae Ceaușescu, cu prilejul editării în Argentina a noului volum, directorul editurii, **Enrique Santiago Rueda**, exprimă bucuria de a se adresa șefului statului român, **„una din personalitățile cele mai respectate ale lumii contemporane, ale cărei prețioase contribuții la soluționarea constructivă a marilor probleme internaționale în interesul popoarelor sînt bine cunoscute și apreciate în lumea întreagă".**

„Știu cît de valoroase sînt conceptele și gîndirea dumneavoastră cu privire la cele mai complexe și dificile probleme ale lumii contemporane" — se spune în scrisoare, care subliniază că tipărirea și difuzarea operelor șefului statului român „sînt o datorie și o onoare pentru orice editor de pe glob. Convins de această misiune a editorului — continuă scrisoarea — am tipărit cu multă plăcere în 1983 lucrarea dumneavoastră «Democratizarea relațiilor internaționale» și acum editez, cu aceeași plăcere și onoare, o altă operă atît de importantă și utilă pentru soluționarea constructivă a uneia dintre problemele cele mai stringente ale omenirii, care este subdezvoltarea și făurirea unei noi ordini economice internaționale. Dedic editarea acestei opere aniversării zilei de naștere și îndelungatei dumneavoastră activități revoluționare" — se relevă în încheierea scrisorii.

Demersuri pentru promovarea nobilelor idealuri de pace și independență

Ample articole apărute în publicațiile „Solidarité Universelle" și „Jeune Afrique"

Ziare și reviste din diferite țări continuă să publice articole în care reliefează puternica personalitate și prestigiul internațional al tovarășului Nicolae Ceaușescu, președintele Republicii Socialiste România, prețuirea de care se bucură neobosita sa activitate consacrată propășirii patriei, înfăptuirii dezarmării și edificării păcii pe pleoa noastră.

Sub titlul **„Un președinte al faptelor. Epoca Nicolae Ceaușescu"**, publicația franceză **„SOLIDARITÉ UNIVERSELLE"** inserează o suită de articole consacrate personalității de excepție a șefului statului român, politicii externe de pace și largă colaborare internațională a României socialiste, politicii interne de amplă dezvoltare multilaterală a patriei.

„Solidarité Universelle" publică portretul în culori al președintelui României, precum și o serie de fotografii înfățișînd pe tovarășul Nicolae Ceaușescu și t o v a r ă ș a Elena Ceaușescu, precum și obiective înfăptuite în procesul dezvoltării economico-sociale a țării noastre.

Tot ceea ce s-a realizat în ultimele două decenii în România — arată publicația franceză — este indiscutabil legat de gîndirea și acțiunea președintelui Nicolae Ceaușescu, de spiritul său mereu inovitor, de consecvența și competența cu care a elaborat și aplicat strategia dezvoltării multilaterale a României. Aceasta este părerea exprimată de numeroși români și prieteni din străinătate ai României.

Patriot înflăcărat și conducător de talent, om de acțiune și gînditor cu o viziune de largă perspectivă asupra istoriei, p r e ș e d i n t e l e Nicolae Ceaușescu promovează o concepție nouă, modernă și eficientă, liberă de orice dogme și puternic ancorată în realitatea românească privind strategia, căile și metodele de făurire a societății socialiste multilateral dezvoltate în România. În spiritul acestei concepții, conducerea României găsește, în strînsă concordanță cu voința suverană a poporului, în fiecare etapă, obiectivele și metodele de acțiune adecvate nevoilor și posibilităților țării, intereselor și aspirațiilor muncitorilor, țăranilor, intelectualilor — o caracteristică esențială a activității p r e ș e d i n t e l u i Nicolae Ceaușescu fiind dialogul direct, în fabrici, pe ogoare, în instituite, cu omul de rînd, realizatorul și beneficiarul întregului efort de propășire a societății în ansamblul ei, subliniază publicația.

Se relevă apoi că industria României a făcut un salt spectaculos, devenind mai puternică de peste 6 ori în 1985 față de 1965, agricultura s-a dezvoltat de peste 2 ori, toate domeniile de activitate socială — știința, învățămîntul, cultura — au cunoscut o înflorire fără precedent. S-a dezvoltat puternic avuția națională, iar 82 la sută din fondurile fixe productive s-au realizat în perioada 1965—1985. Au fost înfăptuite importante lucrări ca, de exemplu, Canalul Dunăre — Marea Neagră, Metroul bucureștean, Transfăgărășanul, mari hidrocentrale pe Dunăre și pe principalele rîuri ale țării, au fost edificate moderne citadele industriale, puternice cetăți ale științei, vaste sisteme de irigații. Țara a devenit un imens șantier al muncii și creației, și-a schimbat și înnoit structural înfățișarea, orașele și satele patriei urcînd spre cote tot mai înalte ale civilizației.

Politica externă a României, expresie a gîndirii novatoare a președintelui Nicolae Ceaușescu, a responsabilității sale pentru destinele păcii și securității popoarelor, pentru întărirea încrederii și colaborării între națiuni, pentru o lume mai bună și mai dreaptă, fără arme și fără războaie, a adus țării un prestigiu internațional niciodată atins în trecut, se evidențiază în articol.

Autorul arată în încheiere că toate acestea le-a constatat în cursul vizitei sale în România, unde a fost martorul efortului uriaș al unui întreg popor de a-și consolida locul demn, pe deplin meritat, în concertul națiunilor lumii. Un efort subliniat de personalitatea *președintelui Nicolae Ceaușescu — un om al faptelor!*

Într-un alt articol, intitulat **„România — vocația construcției"**, publicația franceză evidențiază: În România, la fiecare trei minute revine o nouă locuință, ritm printre cele mai ridicate din lume, confirmat de profilul nou, modern al orașelor și satelor românești. Primul și cel mai convingător exemplu îl constituie însăși capitala țării, orașul București. Cifrele merită reținute. Numai în ultimele două decenii au fost date în folosință peste 3 milioane de locuințe, în care s-au mutat mai mult de 10 milioane de oameni, la o populație totală de aproape 23 milioane locuitori. În perioada postbelică, 80 la sută din populație a beneficiat de case noi. Cum speranța de viață în România este de 70 de ani, s-ar putea spune că locuințele din această țară sînt mult mai tinere decît locuitorii lor! Iar acțiunea continuă în aceleași ritmuri susținute. Pentru actualul cincinal (1986—1990) sînt prevăzute încă 750 000 de apartamente. Pe temeiul acestor date, președintele Nicolae Ceaușescu avea să menționeze că România a rezolvat, în linii generale, problema locuințelor, ceea ce reprezintă o realizare remarcabilă.

„România : Ceaușescu — Pace" este titlul sub care „Solidarité Universelle" pune în evidență politica externă a țării noastre, inițiativele de pace ale p r e ș e d i n t e l u i Nicolae Ceaușescu.

Aproape 18 milioane de oameni și-au pus semnătura — la 23 noiembrie — pe cel mai autentic document al păcii: referendumul dezarmării. O zi memorabilă, intrată în istoria luptei pentru pace a poporului român în acest controversat sfîrșit de veac, subliniază publicația. Unanimitatea cu care a fost aprobată noua și răsunătoarea inițiativă de pace a președintelui Nicolae Ceaușescu — se arată în continuare — a demonstrat, încă o dată, deplina unitate de gînd și faptă a întregului popor român, care a rostit un Da hotărît pentru dezarmare, pentru viață, pentru munca pașnică. Așadar, România, la îndemnul președintelui său, reduce unilateral, cu cinci la sută, armamentele, efectivele și cheltuielile militare ale țării.

Se evidențiază, astfel, că hotărîrea României ilustrează, încă o dată, sinceritatea aderiunii sale la proclamarea de către O.N.U. a anului 1986 ca **An Internațional al Păcii**. Pentru Republica Socialistă România, țară din estul Europei, membră a Tratatului de la Varșovia, conștientă de anacronismul aberant al cursei înarmărilor, al blocurilor militare, 1986 va rămîne încrustat în istorie cu literele de aur ale răspunderii față de acest **An al Păcii**, demonstrînd voința tuturor românilor de a nu slăbi eforturile pentru împlinirea marilor aspirații ale omenirii de înțelegere, progres și dezvoltare, pentru ca toate popoarele să se bucure de viață, de pace. Tocmai într-un asemenea cadru, România a făcut pasul hotărîtor de la intenții și declarații la fapte.

Manifestîndu-și astfel profunda sa vocație constructivă, se arată în încheiere, poporul român își demonstrează, încă o dată, voința fermă de a trăi liber și independent în vatra străbună, de-a contribui la asigurarea păcii planetei albastre, acoperind pe deplin semnificația deja consacratei triade „România — Ceaușescu — Pace!"

Un amplu articol este consacrat de „Solidarité Universelle" raporturilor multiseculare româno-franceze, tradițiilor colaborării dintre cele două țări. După o documentată incursiune în istorie, autorul prezintă relațiile dintre cele două țări din trecutul apropiat, după care evidențiază cursul lor ascendent, în special de cînd la conducerea statului român se află președintele Nicolae Ceaușescu.

Aceeași publicație consacră, de asemenea, un articol evenimentului aniversat de România la 24 ianuarie — Unirea, în 1859, a Munteniei și Moldovei — **„moment crucial în lupta națională a poporului român"**.

Într-un articol intitulat **„România — prietenă sinceră a țărilor lumii a treia"**, semnat de profesor Daniel Da Silva în revista **„JEUNE AFRIQUE"**, se evidențiază contribuția fundamentală a președintelui Nicolae Ceaușescu la elaborarea și înfăptuirea politicii externe a României socialiste, la dezvoltarea relațiilor de prietenie și colaborare dintre țara noastră și statele în curs de dezvoltare.

Un examen, chiar sumar, al politicii externe a României — se arată în articol — reliefează cu pregnanță caracterul ei consecvent și dinamic. Această trăsătură a politicii externe românești a căpătat o strălucire deosebită o dată cu venirea la conducerea Partidului Comunist Român, acum mai bine de 20 de ani, a lui Nicolae Ceaușescu, care aniversează în curînd ziua de naștere.

Relațiile externe ale acestei țări socialiste europene, practic, cu toate țările lumii au cunoscut o dezvoltare fără precedent și o ținută pe care numai respectul principiilor fundamentale ale dreptului internațional putea să i-o confere. România a făcut în mod efectiv din aceste principii cheia de boltă a întregii sale politici externe. Egalitatea în drepturi, independența și suveranitatea națională, neamestecul în treburile interne, nerecurgerea la forță și reglementarea pe cale pașnică a diferendelor, avantajul reciproc, dreptul fiecărui popor de a se dezvolta conform intereselor și aspirațiilor sale au călăuzit în permanență demersurile internaționale ale României.

În ansamblul acestor relații sînt subliniate raporturile deosebite ale României cu țările din Africa, Asia și America Latină, așa cum rezultă din numărul impresionant de documente bilaterale semnate de p r e ș e d i n t e l e Nicolae Ceaușescu cu conducătorii a numeroase țări în curs de dezvoltare și care sînt mărturia amplorii și diversității raporturilor politice, economice, științifice și culturale ale României cu țările în curs de dezvoltare.

Membră a „Grupului celor 77" din 1976 și invitată permanent la activitățile Mișcării de nealiniere, România a avut și are un rol deosebit de semnificativ în lupta pe care țările membre o duc pentru lichidarea subdezvoltării și instaurarea unei noi ordini economice și politice internaționale.

Contribuțiile pe care președintele Nicolae Ceaușescu le-a adus în aceste probleme pe plan teoretic și practic sînt deosebit de importante. În cadrul Națiunilor Unite, la U.N.C.T.A.D. și în alte foruri internaționale, România a prezentat numeroase propuneri destinate să impulsioneze concertarea eforturilor în vederea deblocării dialogului Nord-Sud. În acest context trebuie reamintit faptul că, în ultima vreme, România nu a încetat să sublinieze gravitatea problemelor puse de datoria externă a țărilor în curs de dezvoltare. Soluțiile avute în vedere trebuie să se bazeze, după opinia României, pe criterii și principii care să țină seama de nivelul de dezvoltare al țărilor debitoare, de posibilitățile lor de plată, ca și de eforturile pe care ele le depun pentru asigurarea propriei lor dezvoltări social-economice.

Pe plan politic, se subliniază în articol, trebuie amintită solidaritatea României cu lupta țărilor în curs de dezvoltare pentru lichidarea colonialismului, a neocolonialismului și a oricăror forme de rasism. În mod special, România a adoptat poziții ferme împotriva politicii de apartheid duse de regimul de la Pretoria, împotriva măsurilor de represiune pe care acesta le adoptă față de populația majoritară din Africa de Sud, ca și împotriva politicii de agresiune pe care regimul din Africa de Sud nu încetează să o ducă contra statelor vecine. România a susținut în permanență cauza dreaptă a mișcărilor de eliberare națională din Africa și, în acest context, ea și-a adus contribuția la lupta poporului din Namibia, sub conducerea reprezentantului său legitim — S.W.A.P.O. — pentru cucerirea efectivă a independenței sale.

P r e ș e d i n t e l e Nicolae Ceaușescu a subliniat recent faptul că subdezvoltarea și noua ordine economică internațională nu sînt numai probleme economice; ele sînt în primul rînd politice și cer instaurarea de noi raporturi între state, raporturi bazate pe principii de egalitate și echitate, care să permită dezvoltarea fiecărei economii naționale, progresul țărilor în curs de dezvoltare, dezvoltarea echilibrată a tuturor statelor lumii și a economiei mondiale în ansamblu, subliniază „Jeune Afrique".

Cu asemenea opțiuni care animă activitatea sa de politică externă, România condusă de președintele Nicolae Ceaușescu este într-adevăr prietena sinceră și aliatul țărilor în curs de dezvoltare în eforturile destinate creării premiselor unei lumi mai bune și mai drepte, conclude revista.

(Agerpres)

REDACȚIA ȘI ADMINISTRAȚIA: București, Piața Scînteii. Tel. 17 60 10, 17 60 20. Abonamentele se fac la oficiile poștale și difuzorii din întreprinderi și instituții — Tiparul: Combinatul Poligrafic „Casa Scînteii". Cititorii din străinătate se pot abona prin „ROMPRESFILATELIA" — Sectorul export-import presă P.O. Box 12—201, telex 10376 prsfir Bucureşti, Calea Griviţei nr. 64—66.

40 362