Proletari din toate țările, uniți-vă!

Scînteia tineretului

ORGAN AL COMITETULUI CENTRAL AL UNIUNII TINERETULUI COMUNIST

ANUL XLIII
SERIA II
Nr. 11 734

6 PAGINI
50 BANI

23 FEBRUARIE
1987

Tovarășul Nicolae Ceaușescu, împreună cu tovarășa Elena Ceaușescu, va efectua o vizită oficială de prietenie în Republica India

Tovarășul Nicolae Ceaușescu, președintele Republicii Socialiste România, împreună cu tovarășa Elena Ceaușescu, va efectua o vizită oficială de prietenie în Republica India, în prima parte a lunii martie 1987, la invitația președintelui Republicii India, Giani Zail Singh, și a primului ministru Rajiv Gandhi.

În spiritul orientărilor și indicațiilor trasate de tovarășul Nicolae Ceaușescu la ședința Comitetului Politic Executiv al C.C. al P.C.R.

SĂ NE MOBILIZĂM EXEMPLAR FORȚELE, SĂ ACȚIONĂM CU ÎNALTĂ RĂSPUNDERE PENTRU SOLUȚIONAREA PROBLEMELOR DEZVOLTĂRII ECONOMICE INTENSIVE!

Recenta ședință a Comitetului Politic Executiv al C.C. al P.C.R. a dezbătut probleme deosebit de importante pentru asigurarea înfăptuirii planului pe acest an și pe întregul cincinal, în spiritul orientării fundamentale stabilite de Congresul al XIII-lea al partidului privind dezvoltarea intensivă a întregii economii naționale, a fiecărui sector de activitate în parte. Căci, **problemele consumurilor, calității, productivității și gradului de folosire a bazei tehnico-materiale existente reprezintă într-adevăr probleme cardinale ale intensivizării procesului de dezvoltare economico-socială, ale ridicării nivelului de performanță ale economiei românești** cel puțin la nivelul atins de țările cu o dezvoltare medie și apropierea tot mai accelerată de nivelul atins în țările cu o economie dezvoltată.

Din această perspectivă, rapoartele dezbătute în cadrul Comitetului Politic Executiv al C.C. al P.C.R. privind modul în care s-a desfășurat activitatea economică în anul 1986, cuvîntarea de excepțională însemnătate teoretică și practică rostită de secretarul general al partidului, tovarășul Nicolae Ceaușescu, pe marginea acestor rapoarte, au constituit, ca de fiecare dată, un prilej de analiză exigentă, a-profundată, concretizată în stabilirea a o serie de orientări și măsuri pentru lichidarea unor neajunsuri manifestate în anul trecut și pentru asigurarea tuturor condițiilor în vederea îndeplinirii ritmice, la toți indicatorii, a planului pe acest an. **Așa cum sublinia secretarul general al partidului, numitorul comun sub care trebuie să se acționeze pentru transpunerea neabătută și neîntîrziată în viață a programelor pe care le avem în aceste domenii este întărirea ordinii, disciplinei și răspunderii tuturor colectivelor muncitorești, a consiliilor oamenilor muncii.**

Pentru că, cele mai multe dintre nerealizările și deficiențele înregistrate în anul trecut privind laturile dezvoltării intensive ce au fost analizate — consumurile, calitatea, productivitatea, utilizarea mijloacelor de producție — și care au determinat efecte nefavorabile asupra îndeplinirii sarcinilor de plan în ansamblu, s-au datorat nu atît unor cauze obiective, cît mai ales unor cauze subiective ținînd de neînțelegerea corectă a importanței fundamentale a tuturor acestor factori asupra îndeplinirii planului, de lipsa de fermitate în acțiunea de înfăptuire a programelor și măsurilor existente, de neajunsurile manifestate în domeniul organizării și disciplinei de producție, cu deosebire în respectarea disciplinei tehnologice etc. Iată de ce acum se impune ca în fiecare întreprindere, la nivelul fiecărei ramuri — pe baza analizei temeinice a acestor probleme, făcută în adunările generale ale reprezentanților oamenilor muncii care s-au desfășurat recent, pe baza măsurilor stabilite de către aceste forumuri ale proprietarilor, producătorilor și beneficiarilor — să se treacă, în spiritul orientărilor și sarcinilor trasate de tovarășul Nicolae Ceaușescu, la acțiuni energice, la o bună organizare a întregii activități, pentru transpunerea în viață a tot ceea ce s-a hotărît.

Una dintre direcțiile prioritare de acțiune este legată de capacitățile de producție — respectiv de punerea în funcțiune și atingerea parametrilor proiectați la capacitățile noi, de realizarea indicilor planificați de utilizare a mașinilor, utilajelor și instalațiilor în cadrul capacităților existente. Importanța acestei probleme pentru realizarea planului de producție — în condițiile în care acesta este fundamentat pe folosirea la parametrii prevăzuți a capacităților respective — nu mai trebuie argumentată. Ceea ce dorim să subliniem — în consens cu accentele puse în cuvîntarea tovarășului Nicolae Ceaușescu — este necesitatea de a se lua grabnic măsuri pentru punerea în funcțiune a noilor capacități și realizarea parametrilor stabiliți în funcționarea lor — ca o condiție indispensabilă realizării producției fizice prevăzute în planul pe acest an. Fie că această producție fizică se referă la resurse vitale în momentul de față — cărbunele sau energia —, fie că se referă la orice alte produse necesare economiei naționale și la exportate [illegible] importanța lor în asigurarea echilibrului material al planului, în sincronizarea desfășurării întregii activități producătoare, iar capacitățile în care urmează să se producă acestea trebuie tratate ca atare. În acest sens, sarcini deosebite revin tuturor întreprinderilor titulare de investiții sau în cadrul cărora nu se realizează încă indicele planificat de utilizare a mașinilor și instalațiilor, precum și unităților producătoare de utilaje și de aparatură, de subansamble și piese de schimb care trebuie să asigure livrarea acestora la termen și în condiții calitative irepro[illegible]abile.

O a doua problemă de cea mai mare importanță pentru asigurarea realizării sarcinilor de plan, cu deosebire la producția fizică — dar, derivînd de aici, la toți ceilalți indicatori — **e reprezintă încadrarea strictă în consumurile normate de combustibil, energie, materii prime și materiale.** În cuvîntarea rostită, tovarășul Nicolae Ceaușescu s-a referit pe larg la această problemă, reliefînd, cu puterea de convingere a cifrelor, implicațiile negative deosebite pe care le determină la nivelul întregii economii naționale nerespectarea normelor de consum. În pagina a 3-a a ziarului nostru de azi, reluăm, spre explicitare, aceste exemple. Ceea ce se impune să subliniem, din perspectiva îndeplinirii sarcinilor de plan pe acest an, este faptul că, în concordanță cu aceste sarcini și cu normele de consum existente, sînt asigurate condițiile de aprovizionare la toate categoriile de resurse și pentru toate sectoarele de activitate. Important este să se respecte în toate întreprinderile, pentru fiecare produs fabricat aceste norme de consum, pornindu-se de la faptul că aceasta este o problemă esențială pentru asigurarea bunei funcționări a activității economice, pentru dezvoltarea generală a țării.

VIRGIL SIMION

> „Avem planuri minunate, programe foarte bune; avem un sistem foarte bun de conducere a tuturor sectoarelor, de participare a maselor de oameni ai muncii la conducere. Dar trebuie să asigurăm înfăptuirea neabătută a programelor și funcționarea în bune condițiuni a tuturor organismelor noastre, a autoconducerii, autogestiunii, pentru îndeplinirea în cele mai bune condițiuni a hotărîrilor Congresului al XIII-lea al partidului, a planului pe acest an și pe întregul cincinal."
>
> **NICOLAE CEAUȘESCU**

RESPECTAREA NORMELOR DE CONSUM — condiție fundamentală a bunei funcționări a mecanismului economic

Mecanismul economic nu poate funcționa fără deregări în afara respectării riguroase a normelor de consum. Depășirea normelor de consum într-o unitate economică atrage după sine nu numai diminuarea corespunzătoare a beneficiilor realizate de către respectiva unitate, și, mai ales, — și constituind un fapt mult mai grav, prin efectele în lanț pe care le generează în circuitul producător-beneficiar — deregări puternice într-o serie de alte unități industriale, ceea ce se cuantifică de cele mai multe ori prin nerealizarea ritmică sau în cantitățile planificate a producției fizice în întreprinderile care colaborează la realizarea unor produse.

„Un atare imperativ, cum este cel al încadrării în normele de consum, — asupra căruia a insistat în mod deosebit secretarul general al partidului, tovarășul Nicolae Ceaușescu, în cuvîntarea rostită la recenta ședință a Comitetului Politic Executiv al C.C. al P.C.R. — nu putea să nu afle ecou în rîndurile colectivului unității noastre, ne declara ing. Nicolae Bărligă, director al întreprinderii. Factorii de răspundere, muncitorii, tehnicienii, inginerii, cu toții așadar la fiecare loc de muncă trebuie să manifestăm o atitudine fermă de respectare a consumurilor prevăzute prin documentații. Aceasta, evident, nu presupune o stare de expectativă, ci acțiune conștientă, eficientă. De aceea veți și afla rezultate pozitive în acest domeniu de activitate — oamenii muncii din unitatea noastră au înțeles pe deplin această necesitate a dezvoltării armonioase, în ritmuri susținute și au acționat și acționează cu perseverență, punînd în practică măsuri din cele mai diferite domenii".

CUM SE ACȚIONEAZĂ ÎN SPIRITUL ACESTEI REALITĂȚI LA I.U.P.S. „9 MAI" LUGOJ

Aveam să aflăm că, spre exemplu, **după normativele de valorificare, anul trecut a fost economisită o cantitate de 381 tone metal, fiind prevăzută și pentru acest an obținerea unei însemnate economii de materiale, în special metal.** Luînd notă de faptul că, de la începutul acestui an la energie electrică s-au realizat economii importante, că zi de zi, oră de oră întreprinderea se încadrează în puterile aprobate, am solicitat detalii, cu preponderență în sfera consumurilor de materiale.

Inginerul Claudiu Sorincă, șef al colectivului de creație al întreprinderii — iată, deci că și într-o astfel de întreprindere care lucrează cu metale există creație, și încă bine reprezentată, după cum aveam să constatăm, fiind elaborate produse noi, unicat în peisajul industriei românești —, așadar șeful unui colectiv pentru care organigrama întreprinderilor se dovedește a fi neîncăpătoare, fapt care, însă, nu împiedică respectivul colectiv să muncească cu dăruire, pasiune și mult profesionalism, ne arăta că **ameliorarea produselor, încă din faza de concepere, proiectare este supusă aceluiași criteriu al valorificării superioare a tuturor materialelor și materiilor prime.** Nu este, deci, de mirare că între măsurile dovedit benefice de încadrare în normele de consum pe grupe de produse se situează în prim plan la I.U.P.S. reproiectarea constructivă și tehnologică. Astfel, ne-a fost prezentată spre exemplificare în faza de reelaborare grupa de utilaje destinată industriei ușoare, la care o serie de tehnologii de fabricare a unor repere a suferit modificări, cum sînt și cele care prevăd forjarea semifabricatelor, pentru reducerea la minim a adaosurilor de prelucrare. Tot

EMERIC SZEKELY

(Continuare în pag. a III-a)

ÎN PAGINA A 3-A

● CALITATEA PRODUSELOR — înalți parametri tehnici asigurați de la concepție la execuție prin efortul muncitorilor și specialiștilor ● REALIZAREA EXPORTULUI — preocupare prioritară a unităților cu sarcini de plan, dar și a celor cu obligații contractuale de colaborare ● CE CONSECINȚE ATRAGE DEPĂȘIREA CONSUMURILOR NORMATE?

TINERI ȘI TINERE!

Să răspundem mobilizatoarelor îndemnuri adresate de secretarul general al partidului, tovarășul Nicolae Ceaușescu, prin exemplare fapte de muncă, printr-o organizare și o desfășurare a proceselor de producție în spiritul unei înalte ordini și discipline muncitorești, asigurînd astfel îndeplinirea ritmică a sarcinilor de plan, la toți indicatorii, ridicarea la un nivel tot mai înalt de eficiență și calitate a întregii noastre activități!

65 de ani de luptă eroică sub steagul glorios al partidului

TINERETUL — FACTOR ACTIV ÎN PROCESUL FĂURIRII STATULUI NAȚIONAL UNITAR ROMÂN

Făurirea statului național unitar român — victorie epocală a maselor populare din întreaga țară, în realizarea căreia tineretul și-a adus o contribuție deosebită — s-a impus ca o chestiune la ordinea zilei, ca o necesitate imperioasă ridicată de însăși dezvoltarea societății, de progresul economic și cultural al țării. Ea continua pe plan superior „actele energice ale națiunii române" din 1859, cînd s-a realizat statul național român modern, prin unirea Moldovei cu Muntenia sub domnia luminoasă a lui Alexandru Ioan Cuza, și 1877, cînd a fost dobîndită independența de stat a României. Reflectînd această realitate, gazeta „Dacia viitoare", editată de studenții socialiști români, scria în 1883: „Strămunii noștri ne-au conservat limba și pămîntul strămosesc, părinții noștri, generațiunea care se duce, au făcut unirea și mult luptat-au pentru libertate. Acum e rîndul nostru, nouă ne este dat a complecta unitatea, a întări libertatea și a face ca egalitatea să nu fie un van nume".

În ultimele decenii ale secolului al XIX-lea, lupta pentru unitate națională deplină a cuprins toate categoriile sociale atît din vechea Românie, cît și din teritoriile românești aflate sub stăpînire străină. Cînd în vara anului 1884 autoritățile austro-ungare au desființat Societatea „Iulia" a studenților români din Cluj, tineretul universitar din București a organizat în sala „Carpați" o întrunire de protest, în timpul căreia a fost adoptat textul unei scrisori de îmbărbătare adresate colegilor clujeni: „Dar pînă ce nu ne vom putea da mîna deasupra Carpaților, pînă nu vom putea țese pe stindardul românismului cuvintele „Dacia independentă", pînă atunci, fraților scumpi inimilor noastre, luptați fără încetare. Nu obosiți, nu vă descurajați, apărați-vă drepturile și pămîntul ce vi s-a luat".

Un moment deosebit al luptei poporului român pentru unitate națională deplină l-a reprezentat mișcarea memorandistă. Cu un an înainte de „Memorandum", în 1891, studenții români din Transilvania organizați în societățile „Petru Maior", înființată la Budapesta în 1882, și „România jună", înființată la Viena în 1884, au redactat documentele „Memoriul studenților universitari români privitor la situația românilor din Transilvania și Ungaria" și „Replica", aspre rechizitorii la adresa politicii de asuprire națională promovate de regimul austro-ungar. Cele două documente ale studenților transilvăneni au fost publicate și difuzate în străinătate de către „Liga pentru unitatea culturală a tuturor românilor", înființată la București în 1890. Așa spre exemplu, „Replica" studenților române a fost publicată în cinci limbi — română, franceză, germană, engleză și italiană — și difuzată în 12 000 de exemplare în toate capitalele europene.

În 1892, cînd delegația Partidului Național Român din Transilvania, însoțită de 300 de reprezentanți ai românilor

IOAN DON

(Continuare în pag. a V-a)

PAGINA A 2-A

O ORGANIZAȚIE-EROU CARE SE ÎNTRUCHIPEAZĂ ÎN MILIOANE DE INIMI ȘI MINȚI UNIUNEA TINERETULUI COMUNIST

ASTĂZI: ORGANIZAȚIA JUDEȚEANĂ BRĂILA A U.T.C.

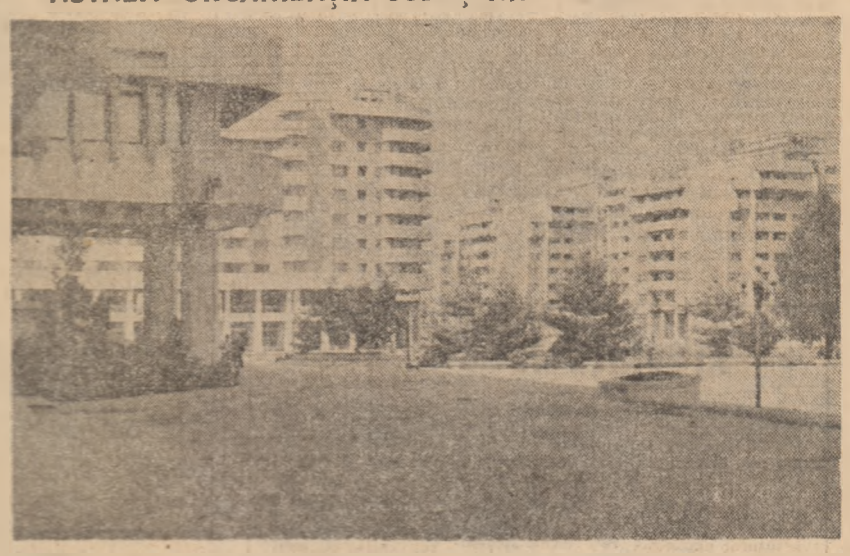

permanența spiritului tînăr 65 30

UN SIMBOL AL MARILOR IDEALURI

Tinerețea nu este o vîrstă, ci visul unei vîrste. Înainte de a o avea, visăm să o avem. După ce trece, visăm la ceea ce avut. Dar atunci cînd putem să o păstrăm, visurile devin realitate și viața capătă un sens. Fiindcă restul vieții noastre se împletește prin faptă. Destinul visurilor este ca ele să dispară transformate în realități. Iar tinerețea deține două mari virtuți care îi dau frumusețe și noblețe: puterea visului și curajul faptei.

Tinerețea nu este o vîrstă, ci cumpăna vîrstelor. Pregătită de copilărie și adolescență și continuată de maturitate și bătrînețe, ea unește entuziasmul cu înțelepciunea, întemeind personalitatea umană. Sîntem tineri în măsura în care vrem să fim și știm să rămînem. Omul, ca fenomen superior al naturii, are forța de a supraviețui pentru că poate să ardă la flacăra tinereții lui, luminîndu-și trecutul și viitorul și cîștigîndu-și, astfel, conștiința de organizator și făuritor al propriei lumi. Universul este veșnic fiindcă întinerește cu explozia fiecărei stele care se aprinde.

Tinerețea nu este o vîrstă, ci un simbol, un simbol al marilor idealuri. Dragostea dintre om și om, dintre oameni și oameni, dintre om și patrie, toate aceste iubiri izbucnesc tulburător în viltoarea tinereții. Setea de frumos, de dreptate, de libertate, setea aceasta pentru o viață demnă și fericită își caută astîmpărul în puritatea anilor de tinerețe. Curajul marilor înfăptuiri pentru binele tuturor, goana după adevărurile lumii și societății, dăruirea dezinteresată și prietenia adevărată, toate acestea sînt virtuțile tinereții. Și cine poate să iubească mai mult viața și pacea planetei, cine poate să se arunce mai cu entuziasm în iureșul faptelor, al muncii și al speranțelor unui viitor mai bun decît sufletul tînărului, al acestui tînăr totdeauna prezent în fiecare generație, totdeauna gata pentru a revoluționa ziua de mîine și a-și lua răspunderea fericirii întregii oameniri!

DAN TĂRCHILĂ

TREI SECVENȚE DIN MUNCA CEFERIȘTILOR

Fiecare dintre noi are cel puțin o amintire legată de gară. Ne dăm seama ori nu, fie că este vorba de un simplu gest, o floare, o batistă sau o mînă ridicată în semn de rămas bun, fie că este vorba de locul unde a început sau s-a sfîrșit o iubire, de unde, cu geamantanul de lemn în mînă am plecat „în armată", ori cu diploma de bacalaureat în buzunar și cu emoții în suflet am pornit către un centru universitar „la admitere", gara face parte din viața noastră, este un bun al nostru, al tuturor. Ați observat că în orașe, pe la intersecții, alături de indicatoarele cu numele localităților către care duc acele drumuri ce se întretaie, aproape mereu îl întîlnim, la fel de mare și de vizibil, pe cel pe care scrie „Gara", așa că, în ziua aceea plecăm ori nu cu trenul, mergem sau nu pe peron să așteptăm pe cineva, ea, gara, tot ne intră în viață, fie și numai printr-un simplu indicator sau un sulerat de locomotivă. La prima vedere, cuvîntul „gară" poate fi sinonim cu „despărțire". Sînt, de altfel, mulți care cred asta. Este, vă asigur,

SORIN OVIDIU BĂLAN

(Continuare în pag. a V-a)

O organizaţie-Erou care se întruchipează în milioane de inimi şi minţi

UNIUNEA TINERETULUI COMUNIST

ASTĂZI: ORGANIZAŢIA JUDEŢEANĂ BRĂILA A U.T.C.

Organizaţia judeţeană Brăila a U.T.C. cuprinde o organizaţie municipală — Brăila —, una orăşenească — Făurei — 41 de organizaţii comunale precum şi 5 organizaţii comunale şi pe C.A.P., cu un efectiv total de 67 441 membri ● În întreprinderile industriale îşi desfăşoară activitatea 16 comitete, 21 de comitete intermediare şi 379 de organizaţii conduse de birouri; în construcţii 4 comitete, 3 comitete intermediare şi 40 de birouri la nivelul locului de muncă; în C.A.P.-uri 4 comitete şi 97 de birouri ● Organizaţia judeţeană este deţinătoare a Drapelului şi Diplomei de onoare ale C.C. al U.T.C. pentru cîştigarea locului I în întrecerea uteciştă, ediţia 1984 ● Locul I, în acelaşi an a fost obţinut în industrie, muncă patriotică şi şantiere ale tineretului, precum şi de către organizaţiile de la T.A.G.C.I., I.A.S. Stăncuţa, C.A.P. Tudor Vladimirescu şi S.M.A. Romanu ● În 1985 locuri fruntaşe pe ţară au obţinut organizaţiile de la C.F.C.H., T.A.G.C.I., Întreprinderea de confecţii şi C.A.P. Cazasu ● La ediţia 1986 a întrecerii uteciste au participat 30 416 tineri ● Planul anual la muncă patriotică finanţată a fost îndeplinit în proporţie de 150,5 la sută ● Au fost organizate un număr de 40 politehnici muncitoreşti, la cursurile cărora au participat 15 807 tineri ● În cadrul organizaţiilor de tineret îşi desfăşoară activitatea 34 de comisii profesional ştiinţifice, 216 cercuri ştiinţifice şi tehnico-aplicative, în activitatea cărora au fost preluate spre rezolvare un număr de 70 de teme; în 1987 numărul acestora se ridică la 53 ● În 19 unităţi au fost organizate concursuri de creaţie tehnico-ştiinţifică; acestea au reunit la faza de masă 3 406 participanţi şi 475 teme ● Cele 5 sesiuni de comunicări tehnico-ştiinţifice organizate au cuprins 156 lucrări ● Numărul invenţiilor şi inovaţiilor realizate de tineri sau colective de tineri se ridică la 67 ● În cadrul întrecerii uteciste „Tineretul — participant activ la înfăptuirea noii revoluţii agrare" tinerii au preluat în acord global suprafeţe însumînd 1980 ha, pe care au fost obţinute în medie producţii de peste 14 000 kg porumb la hectar, 40 tone sfeclă de zahăr, 3 000 kg floarea soarelui, 50 tone legume şi 9 450 tone struguri la hectar ● S-au distins în această acţiune organizaţiile comunale Chiscani, Tudor Vladimirescu, Vişani, Roşiori ş.a. ● Au fost organizate alte numeroase acţiuni de muncă patriotică în agricultură, din rîndul cărora amintim: amenajarea şi întreţinerea sistemelor de irigaţii pe o suprafaţă de 2 560 ha, exploatarea acestor sisteme pe o suprafaţă de 840 ha, lucrări de drenaje şi desecări pe o suprafaţă de 500 ha, amenajat şi întreţinut păşuni pe o suprafaţă de 3 360 ha, plantat pomi fructiferi pe o suprafaţă de 42 ha şi altele ● Planul la muncă patriotică a fost realizat în proporţie de 124 la sută ● În cadrul învăţămîntului politico-ideologic al U.T.C. îşi desfăşoară activitatea un număr de 1 617 cercuri cu 54 175 participanţi, 9 şcoli politice serale cu 269 cursanţi precum şi 238 cercuri de dezbateri politico-ideologice, la care participă 3 808 tineri ● Acestora li se adaugă 82 grupuri de propagandişti, 196 de cercuri de pregătire politico-ideologică a cadrelor U.T.C. şi 205 puncte de documentare şi informare ● În sprijinul educaţiei materialist ştiinţifice, ateiste a tineretului brăilean acţionează 96 de cercuri de dezbateri şi 23 de brigăzi complexe de educaţie materialist ştiinţifică şi umanist-revoluţionară ● În sprijinul educaţiei juridice şi în spiritul codului etic au fost constituite 34 echipe de ordine şi disciplină şi au fost organizate numeroase expuneri, dezbateri, simpozioane, mese rotunde şi întîlniri ● Ţinînd cont că în ansamblul organizaţiei judeţene tinerele fete deţin o pondere de 53 la sută, sînt organizate numeroase acţiuni profesional-ştiinţifice şi politico-educative în acest sens ● În întrecerea uteciştă „Cea mai bună şcoală", ediţia 1985/1986 au fost antrenaţi peste 18 000 de elevi din 19 licee şi 50 şcoli generale cu treaptă ● Rezultate deosebite au obţinut liceele: de matematică fizică „N. Bălcescu", industrial nr. 4 „N. Iorga", sanitar, „Progresul", agroindustrial precum şi şcolile generale nr. 7, 14, 1 din Brăila şi cele din Măxineni, Romanu, Vădeni şi Tufeşti.

„Faptele de muncă — argumentele noastre în întrecere"

Dialog cu DUMITRU ŞIŞU,
secretar al Comitetului comunal Romanu al U.T.C.

— Organizaţia pe care o reprezentaţi este cîştigătoare a întrecerii uteciste „Tineretul — participant activ la înfăptuirea noii revoluţii agrare", ediţia 1986, la nivelul judeţului. Pentru a ilustra acest remarcabil succes, permiteţi-mi să invoc, la începutul dialogului nostru, o cifră: aţi realizat planul la muncă patriotică finanţată în proporţie de 352 la sută. Care este explicaţia acestor importante realizări?

— Activitatea organizaţiei noastre se integrează în mod firesc eforturilor depuse de organizaţia de partid, de toţi locuitorii comunei pentru dezvoltarea economico-socială a localităţii şi realizarea unor producţii agricole de înalt nivel, ţinînd seama de faptul că aparţinem unei zone agricole cu bogate tradiţii. În acest context aş vrea să amintesc că localitatea noastră este cîştigătoarea ediţiei 1985 a întrecerii socialiste între consiliile populare comunale, rezultat care ilustrează atît potenţialul de care dispune comuna cît şi obligaţia de a onora în continuare, prin rezultate deosebite, acest loc fruntaş. Sub aceste auspicii aş spune că se desfăşoară şi activitatea organizaţiei comunale de tineret.

— V-aş ruga să concretizaţi.

— Situarea noastră pe un loc fruntaş constituie desigur un real motiv de satisfacţie şi reprezintă, totodată, o confirmare a eforturilor pe care le-am depus, a sarcinilor pe care ni le-am asumat. La cooperativa agricolă de producţie, în fermele vegetale şi în zootehnie, la S.M.A., la Asociaţia economică intercooperatistă avicolă, la fermele I.A.S., în şcoli, tinerii participă constant la activitatea de producţie, finalizînd importante lucrări în zootehnie, de fertilizarea cu îngrăşăminte organice şi chimice, întreţinerea culturilor, recoltatul şi transportul produselor agricole şi redarea în circuitul agricol a unor suprafeţe de teren. Pe lîngă această menţionez faptul că anul trecut organizaţia noastră a preluat un lot de 10 hectare, cultivat cu porumb, sfeclă şi cartofi, la care s-a adăugat o suprafaţă de 5 hectare cultivate cu floarea soarelui. Tot anul trecut tinerii au plantat circa 2 200 de duzi, ca o concretizare a aplicării în comună a programului special de dezvoltare a sericiculturii. O activitate deosebită o desfăşoară tinerii de la S.M.A., unde a fost organizată o linie a tineretului. În acest context menţionez că tinerii staţiunii şi-au realizat planul la muncă patriotică finanţată cu o depăşire impresionantă, în special prin reintroducerea în circuitul productiv a materialelor refolosibile. La nivelul comitetului comunal planul la acest capitol a fost depăşit de cîteva ori.

— Cum realizaţi aceste performanţe?

— Prin promovarea unui stil de muncă concret, strîns legat de problematica muncii şi vieţii tinerilor, prin urmărirea ritmică a îndeplinirii sarcinilor prin exemplul personal al activului nostru, care se află întotdeauna acolo unde este nevoie de efort, iniţiativă şi responsabilitate. Sîntem hotărîţi, în acest an, să ridicăm pe o treaptă superioară întreaga noastră activitate politico-organizatorică, confirmînd astfel bunul renume pe care organizaţia noastră l-a dobîndit.

Ce iniţiativă vă defineşte?

ECHIPE ŞI BRIGĂZI ALE TINERETULUI

În activitatea de formare şi educare comunistă, revoluţionară a tineretului o atenţie deosebită a fost acordată constituirii şi îndrumării de către organele şi organizaţiile U.T.C. a unor colective-model de muncă şi viaţă comunistă. Se poate aprecia, pe baza rezultatelor remarcabile şi a bogatei experienţe acumulate în acest sens, că organizarea unor echipe, brigăzi şi linii ale tineretului reprezintă o pîrghie formativ-educativă cu puternice note specifice, constituind un factor important în desfăşurarea unei activităţi politico-organizatorice cu pronunţate accente calitative. Cîteva cifre pot fi, în acest sens, edificatoare: în unităţile economice ale judeţului îşi desfăşoară activitatea 125 de asemenea colective-model. La Şantierul naval Brăila, de pildă, au fost constituite nu mai puţin de 26 de echipe ale tineretului, din rîndul cărora le amintesc pe cele de la Secţia reparaţii nave, Fabrica de armare şi Secţia electrică. Tot aici fiinţează o Linie a tineretului, organizată de-a lungul întregului ciclu de fabricaţie, începînd cu debitarea automată şi sfîrşind cu cala de montaj. La Întreprinderea de utilaj greu „Progresul" au fost constituite 17 brigăzi ale tineretului: 4 la Fabrica de semifabricate forjate şi turnate, 3 la Sculăria centrală, 3 la Hidraulică grea, 3 la Mecano-energetic şi 4 la Excavatoare. Şi exemplele pot continua: 6 brigăzi la C.P.L., 2 la T.A.G.C.I., 15 la Combinatul de fibre, celuloză şi hîrtie, 3 la Întreprinderea de confecţii ş.a.

În viaţa localităţii

FĂUREI

Organizaţia orăşenească Făurei a U.T.C. situează la loc de frunte în rîndul obiectivelor activităţii sale politico-educative participarea tinerilor, a tuturor organizaţiilor componente la viaţa localităţii, promovînd şi susţinînd numeroase iniţiative menite să sporească contribuţia la dezvoltarea economico-socială şi edilitar-gospodărească a oraşului. Este firesc deci că înfăţişarea de azi a oraşului, puternica devenire a acestui centru urban, cărula pînă nu demult îi revenea meritul de a fi, doar un important nod de cale ferată, să încorporeze eforturile tinerilor, dorinţa lor de a-şi aduce contribuţia la înfăptuirea sarcinilor de producţie, a celorlalte obiective de dezvoltare economico-socială. Organizaţiile U.T.C. de la liceu, Complexul C.F.R. Autobază, Cooperativa „Progresul", Unitatea de covoare, C.P.A.D.M. şi celelalte unităţi de pe raza oraşului includ în programele lor de activităţi sarcini concrete privind participarea tinerilor la activitatea de producţie şi de înfrumuseţare a oraşului.

Şi încă un amănunt: oraşul Făurei a reprezentat punctul central al unui Şantier judeţean de muncă patriotică organizat în cadrul sistemului de îmbunătăţiri funciare Făurei — Surdila — Greci. Tinerii brăileni au realizat aici importante lucrări de taluzat, lopătat pămînt şi turnat dale, lucrări în valoare de peste 12 milioane lei, ceea ce reprezintă o realizare a sarcinilor în proporţie de 177 la sută.

EXCEPŢIONALUL DE FIECARE ZI

O COMPETIŢIE STRÎNSĂ

Întreprinderea de confecţii, ale cărei produse sînt purtătoare ale binecunoscutei mărci „Brecon" reprezintă, în cadrul acestui succint panoramic al organizaţiei judeţene, un spaţiu cu nuanţe specifice. În primul rînd pentru că organizaţia de tineret de aici reprezintă un colectiv cu pondere covîrşitoare feminină, fapt pentru care atît la iniţiativa organizaţiei judeţene şi municipale cît şi, evident, a comitetului din întreprindere aici sînt promovate numeroase iniţiative specifice activităţii în rîndul tinerelor fete, din acest punct de vedere această unitate a industriei uşoare reprezentînd o adevărată „unitate-pilot" a muncii uteciste. În al doilea rînd trebuie să subliniem rezultatele deosebite pe care colectivul de tinere le obţine în activitatea de producţie, cele 17 organizaţii de la nivelul locului de muncă asumîndu-şi sarcini şi angajamente deosebite, al căror element definitoriu îl reprezintă eficienţa şi calitatea produselor. Întrecerea uteciştă, în cadrul căreia s-au distins organizaţiile din Atelierul 1, Confecţionat, tura II, Secţia de croit, tura II, şi Atelierul 4, nivel I, atribuie, periodic şi lunar un „Steguleţ al fruntaşului".

ARGUMENTELE EXPERIENŢEI

Despre organizaţia de tineret de la Combinatul de fibre, celuloză şi hîrtie din Brăila se poate spune încă de la început că este un colectiv puternic, cu o bogată experienţă, care se distinge an de an în competiţia cu celelalte organizaţii din municipiu şi din judeţ. Să menţionăm, în acest sens, că în perioada 1980—1985 organizaţia de la C.F.C.H. s-a situat constant pe locul I în întrecerea la muncă patriotică, din acest punct de vedere existînd o frumoasă rivalitate cu organizaţia de tineret de la „Progresul", de care se apropie ce obiectiv şi ca pondere în realizarea angajamentelor organizaţiei judeţene. Ce alte elemente definesc activitatea tinerilor din combinat, a celor 9 comitete intermediare şi nu mai puţin de 113 organizaţii conduse de birouri? Aurel Ţaga, secretarul comitetului U.T.C., îmi vorbeşte despre contribuţia majoră a tinerilor la derularea proceselor de producţie complexe, în care mecanizarea şi automatizarea deţin o pondere importantă. În acest sens să amintim liniile şi brigăzile tineretului, organizate în întreg combinatul, un meritoriu exemplu în acest sens constituindu-l colectivele-model de la Secţia de mătase artificială unde tinerii deţin o pondere de peste 80 la sută. Intenţia comitetului U.T.C. este de a declara această unitate drept „secţie a tineretului", ridicînd astfel pe un plan superior activitatea brigăzilor şi liniilor tineretului existente.

O CONSTELAŢIE RURALĂ

Activitatea organizaţiei de tineret din comuna Ianca, cea mai mare localitate rurală a judeţului, este strînsă legată de profilul economico-social al complex al acestei constelaţii agroindustriale. Cele 6 sate aparţinătoare — Ianca, Plopu, Oprişăneşti, Perişoru, Tîrleşti Fiţiu şi Berlescu, numeroasele unităţi economice — Întreprinderea de industrializare a sfeclei de zahăr, Secţia de foraj, Abatorul de păsări, S.M.A.-ul, brigăzile de producţie ale Schelei de producţie Brăila, cooperativele agricole de producţie din Ianca şi Plopu — cele două licee, unul cu profil agroindustrial şi altul de mine, petrol, gaze şi geologie sînt tot atîtea repere ale unei activităţi economico-sociale puternice şi dinamice. Din dialogul cu Anişoara Negrea, secretara comitetului comunal U.T.C., am reţinut cîteva din direcţiile în care se concretizează eforturile celor 3 comitete intermediare, respectiv ale celor 23 de organizaţii conduse de birouri, eforturi care vizează sporirea contribuţiei tinerilor la realizarea programelor de dezvoltare la nivel teritorial. Anul trecut, de pildă, planul la muncă patriotică finanţată a fost realizat în proporţie de 148 la sută fiind importante cantităţile depăşiri la lucrările din silvicultură.

Oameni, flăcări, metal

Întreprinderea „Laminorul" e un peisaj de oameni şi flăcări, de culori şi sunete care se îngemănează în spectaculosul proces al prefacerii metalului. Această importantă unitate industrială marchează de altfel prezenţa în economia judeţului a unei importante ramuri: metalurgia, şi tinerii care lucrează aici sînt mîndri că prin activitatea lor este asigurată o bună parte din producţia de laminate a ţării. Despre activitatea organizaţiei de tineret, din structura căreia fac parte trei comitete intermediare şi 22 de organizaţii conduse de birouri, cu un total de 1 189 de membri, mi-a vorbit cu multă competenţă şi profundă cunoaştere a problematicii colectivelor de tineri Dici Stanciu, secretar adjunct cu probleme organizatorice al comitetului U.T.C. pe întreprindere. Am aflat astfel că în dorinţa de a spori contribuţia tinerilor la realizarea sarcinilor de producţie au fost constituite echipe ale tineretului, aşa cum sînt cele de la Laminorul 4, condusă de Aurelian Crăciun sau cea de la Atelierul electric, condusă de Maria Baciu. Numeroase iniţiative vin să întregească profilul organizaţiei: „Eu controlez, eu răspund", „Minutul, gramul, secunda", „Minutul felicită, minutul acuză", „Nici un utilaj sub randamentul planificat" ş.a. Prin reprezentanţii săi organizaţia de la „Laminorul" deţine locuri fruntaşe la fazele judeţene şi municipale ale „Olimpiadei metalurgistului", precum şi rezultate meritorii, prin realizările membrilor cercului de creaţie tehnico-ştiinţifică, al cărui preşedinte este tînărul inginer Ştefan Ionim.

Efigie a muncii

Insula Mare a Brăilei

Înconjurată de apele străluciitoare ale fluviului, pe suprafaţa căruia plutesc, ca niste cludate arabescuri, fragmente albe de gheaţă, imensa întindere de pămînt a Insulei pare că hibernează. Aparent numai, pentru că în cele 8 complexe de producţie ale celei mai mari Întreprinderi agricole de stat din ţara noastră — Filipoiu, Blasova, Selcuţa, Maicanu, Zătun, Tăcău, Lupoiu şi Lunguleţu — activitatea cunoaşte în această perioadă ritmuri intense, în zootehnie, în centrul de reparaţii şi fabricaţie, în toate acele sectoare de care depinde desfăşurarea în condiţii optime a apropiatei campanii agricole de primăvară. Cele peste 60 000 de hectare ale acestui imens grînar, apărut pe locurile în care se întindea odinioară Balta (săracă) a Brăilei, vor deveni — nu peste multă vreme — aşa cum se întîmplă în fiecare an — lanuri nesfîrşite de grîu şi porumb, un imperiu vegetal fabulos.

Că Insula Mare a Brăilei este un spaţiu şi o efigie a tinereţii este un fapt confirmat de activitatea organizaţiei sale de tineret, de prezenţa şi afirmarea tinerilor în toate sectoarele activităţii de producţie. Tinerii muncitori, în rîndurile cărora mecanizatorii deţin ponderea cea mai importantă, constituie în timpul campaniilor agricole echipe complexe, care îşi asumă importante sarcini de producţie: tot ei prelau în acord global o importantă suprafaţă, pe care efectuează întreaga gamă de lucrări, de la pregătirea terenului la recoltat, aceasta constituind angajamentul propriu al organizaţiei. Cum am spus, tinerii reprezintă un puternic detaşament şi în cadrul Centrului de reparaţii şi fabricaţie, ca şi în zootehnie. În perioada campaniilor agricole de toamnă mii de tineri din unităţile economice ale judeţului participă aici — în cadrul unui şantier local al tineretului — la bătălia pentru strîngerea recoltei.

Un nume de rezonanţă

„PROGRESUL"

Fabrica de hidraulică grea de la Întreprinderea de utilaj greu „Progresul" poate fi numită pe drept cuvînt o fabrică a tineretului. Argumentele sînt numeroase, îmi spune Petrică Sarbănescu, secretarul comitetului U.T.C. pe întreprindere. Primul dintre acestea îl constituie faptul că în acest nou sector al întreprinderii — înfiinţat în 1982 — tinerii deţin o pondere covîrşitoare — peste 70 la sută — media de vîrstă a colectivului fiind de 23 de ani. În al doilea rînd tinerii şi-au asumat sarcini de producţie dintre cele mai importante, abordînd probleme de creaţie şi de producţie complexe, cum ar fi cele din domeniul hidraulicii navale. De altfel în toate secţiile şi atelierele de la I.U.G. „Progresul", unitate-fanion a industriei brăilene, tinerii reprezintă o forţă importantă în activitatea de producţie şi creaţie tehnico-ştiinţifică, excavatoarele de diferite tipuri purtînd marca „Promex", draglinele, utilajul metalurgic şi utilajul refractar, piesele turnate şi forjate reprezentînd tot atîtea cărţi de vizită pentru tineri, pentru organizaţia de tineret a întreprinderii, din structura căreia fac parte nu mai puţin de 7 comitete intermediare şi 108 organizaţii la nivelul locului de muncă, cu un efectiv de 4 737 tineri.

Iată în continuare, pe scurt, cîteva din direcţiile în care se concentrează activitatea profesional-ştiinţifică şi politico-educativă a organelor şi organizaţiilor U.T.C. În primul rînd desfăşurarea la parametri superiori a întrecerii uteciste, anul trecut situîndu-se la loc de frunte comitetele intermediare de la Fabrica de semifabricate turnate şi forjate, Fabrica de utilaj industrial şi Fabrica de excavatoare. În al doilea rînd este vorba de existenţa colectivelor-model, brigăzi ale tineretului cum sînt cele conduse de Dumitru Done, Valentin Rusu şi din care fac parte tineri ca Rodica Iacob, Cornel Vlădescu şi Dumitru Beloiu. Este vorba, de asemenea, de o intensă activitate de creaţie concretizată, între altele, în obţinerea unui loc I la faza naţională a concursului de creaţie tehnico-ştiinţifică, cu lucrarea „Tehnologie şi frază pentru danturare interioară" a inginerului Dorin Eftimie şi a unui loc II cu o instalaţie electronică pentru măsurarea debitelor aparţinînd tinerilor specialişti George Dănăilă, Ionel Micu şi Valeriu Castravăt.

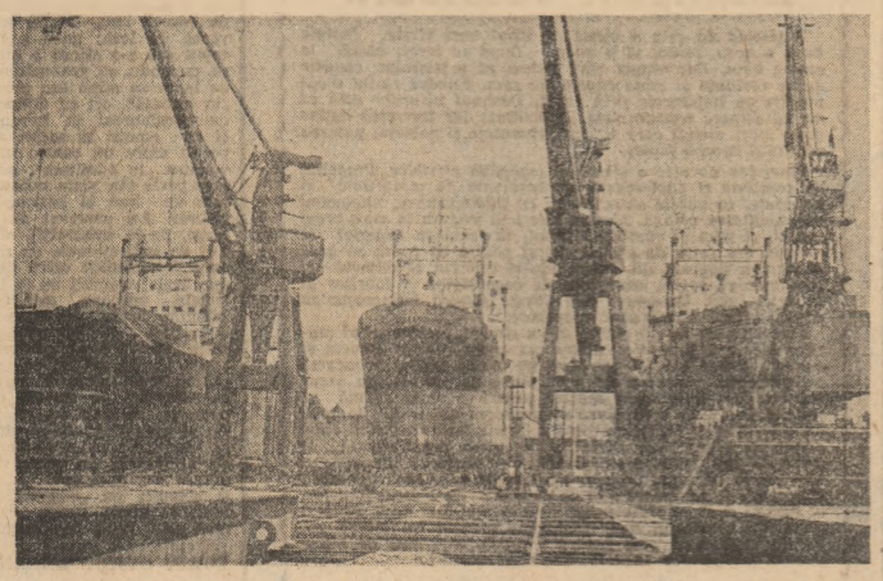

CONSTRUCTORI DE NAVE

E memorabil şi încărcat de o intensă emoţie sărbătorească momentul lansării unei noi nave la apă. Pentru tinerii de la Şantierul naval Brăila, ca de altfel pentru întreg colectivul de oameni ai muncii, aceste clipe generează realmente un sentiment de triumf, de superbă bucurie şi satisfacţie pentru că nava care primeşte solemn botezul fluviului încorporează un impresionant efort creator, o muncă tenace, prin care edificiul complex al navei se încheagă, de la urlaşa cocă metalică la complexele sisteme de comandă şi control. Activează aici, pe şantierul naval brăilean, o organizaţie de tineret puternică, condusă de un comitet din subordinea căruia fac parte trei comitete intermediare şi 44 de organizaţii conduse de birouri, cu un total de peste 2 700 de membri. Întregul colectiv al şantierului este tînăr, media de vîrstă a acestuia situîndu-se în jurul cifrei de 23 de ani. Secretarul comitetului U.T.C. pe întreprindere, Vasile Burlacu, mi-a vorbit cu multă însufleţire despre afirmarea organizaţiei de tineret în viaţa unităţii, despre iniţiativele şi acţiunile care, reunite, constituie o impresionantă carte de vizită pentru colectivul de tineri. Să amintim în acest sens cele 26 de echipe ale tineretului, aşa cum sînt cele conduse de Dumitru Paraschiv, Stan Balcan şi Marcel Baboi, sau Linia tineretului, care cuprinde întregul flux de producţie, alte obiective şi acţiuni care fac din tinerii constructori de nave un detaşament puternic al organizaţiei judeţene. Să menţionăm în acest sens şi politehnica muncitorească, cu 24 de cursuri şi circa 700 de cursanţi, activitatea de creaţie ştiinţifică şi tehnică precum şi acţiunile purtînd generic ca: „Să lucrăm o zi pe lună cu materiale recuperabile", „Etalonul muncii — munca de calitate", „Să gospodărim şi să folosim raţional metalul pentru construcţia de nave", „Să facem din marca Şantierului naval Brăila o marcă de prestigiu" ş.a.

Pagină realizată de MIRCEA FLORIN ŞANDRU

ÎN SPIRITUL ORIENTĂRILOR ŞI INDICAŢIILOR TOVARĂŞULUI NICOLAE CEAUŞESCU

SĂ ACŢIONĂM CU TOATE FORŢELE PENTRU ÎNFĂPTUIREA ÎN CELE MAI BUNE CONDIŢII A PLANULUI PE ACEST AN

Afirmată și dezvoltată puternic, viguros în ultimii ani ÎNTREPRINDEREA DE CONDUCTORI ELECTRICI EMAILAȚI ZALĂU reprezintă în momentul de față o unitate economică de primă importanță a industriei sălăjene. În actuala etapă, una din caracteristicile fundamentale ale activității productive desfășurate o constituie înnoirea și modernizarea continuă a produselor realizate. Dovadă stau rezultatele concrete obținute. În prezent întreprinderea execută pentru beneficiarii interni și externi o gamă largă de conductoare electrice care se situează constant la nivelul tehnic mondial. Practic, mai bine de 70 la sută din volumul acestora întrunește calități tehnice de excepție. Explicația? Înainte de toate, preocuparea existentă pentru impulsionarea activității proprii de cercetare și proiectare în domeniu. Una din consecințele imediate? Realizarea sarcinilor de export pe luna ianuarie în proporție de 148 la sută și obținerea de rezultate similare în februarie.

Cum spuneam, la baza asigurării calității sînt așezate eforturile proprii de înnoire și modernizare a producției. Obiectivul principal urmărit îl constituie impulsionarea activității de cercetare și diversificare a producției de conductori electrici emailați. În acest scop, la indicația secretarului general al partidului, tovarășul Nicolae Ceaușescu, a fost demarată construcția unei stații pilot pentru valorificarea superioară a materiilor prime și materialelor autohtone. La această dată stadiul realizării acesteia este avansat, prima etapă finalizîndu-se corespunzător. În curînd se va trece la întocmirea documentațiilor specifice și executarea instalațiilor aferente. Aceasta reprezintă o cale sigură de reducere a importurilor specifice necesare fabricării lacurilor de emailare. Desigur, în acest context se pune concret problema asimilării în fabricație a noi produse cu parametri tehnico-calitativi superiori. Două dintre acestea, de dată mai recentă, sînt conductoarele pentru echipamente auto și conductoarele pentru utilizări speciale. De reținut, în primul rînd, calitatea tehnică deosebită a acestora. Apoi, eficiența economică rezultată din modernizarea tehnologiilor de fabricație. Iată, spre exemplu, cuprul este valorificat cu o eficiență de 5 ori mai mare în raport cu produsele standard.

Procesul general de modernizare a producției înregistrează ritmuri dintre cele mai semnificative. Numai la nivelul anului trecut au fost aplicate pe fluxu-[illegible]

CALITATEA PRODUSELOR

înalți parametri tehnici asigurați de la concepție la execuție prin efortul muncitorilor și specialiștilor

[illegible]

IOAN GAVRA

REALIZAREA EXPORTULUI

preocupare prioritară a unităților cu sarcini de plan, dar și a celor cu obligații contractuale de colaborare

[illegible]

NICOLAE MILITARU

CE CONSECINȚE ATRAGE DEPĂȘIREA CONSUMURILOR NORMATE?

● Nerealizarea producției fizice în sortimentele și cantitățile planificate

[illegible]

● Pierderi valorice pentru economia națională, pentru fiecare dintre noi

[illegible]

TINERI ȘI TINERE!

Să acționăm pretutindeni, cu înalta răspundere impusă de tripla noastră calitate de proprietari, producători și beneficiari pentru întărirea disciplinei tehnologice și de producție, pentru intensificarea activității de perfecționare a organizării și modernizarea proceselor de producție, astfel încît la fiecare produs și în fiecare întreprindere să respectăm cu strictețe consumurile normate!

Respectarea normelor de consum

(Urmare din pag. 1)

[illegible]

IN AGRICULTURA

ACTIVITATE SUSȚINUTĂ PENTRU PREGĂTIREA CAMPANIEI DE PRIMĂVARĂ

PERFECȚIONAREA AGROTEHNOLOGIILOR

suportul recoltelor mari și eficiente

[illegible]

CĂTĂLIN BORDEIANU

APROVIZIONAREA CU SEMINȚE

pe structura cantitativă și calitativă a culturilor

[illegible]

[illegible]

ION CHIRIC

DACIADA. Întreceri dîrze, palpitante, în cadrul finalei „Cupei a 65-a aniversare a U.T.C." la biatlon

O FRUMOASĂ DEMONSTRAȚIE DE VIGOARE ȘI TINEREȚE

Sfîrșitul săptămînii a fost marcat de un eveniment sportiv deosebit în activitatea sportivă de masă din cadrul **Daciadei**: **desfășurarea finalei pe țară la biatlon în cadrul „Cupei a 65-a aniversare a U.T.C."**. Este, de fapt, prima mare acțiune sportivă ce a avut loc, din complexul de manifestări sportive consacrate evenimentului aniversar. Drept pentru care consemnăm cu bucurie că această acțiune a coincis cu o mare și frumoasă reușită. **Inițiată și organizată de C.C. al U.T.C., prin sectorul P.T.A.P. al secției de specialitate**, întrecerea a cuprins în etapa de masă mii, zeci de mii de tineri în uniforme albastre, ce se pregătesc pentru apărarea patriei. Programată să se desfășoare în județul Baia Mare, pe meleaguri maramureșene, finala a beneficiat de largul și competentul sprijin al factorilor locali cu atribuții în domeniul sportului, în primul rînd al **Comitetului județean Maramureș al U.T.C.** Cadrul natural, deosebit de pitoresc în care au avut loc întrecerile — aici în zona orașului Baia Sprie, în preajma Complexului turistic Șuior al B.T.T. — condițiile oferite de anotimpul rece au însemnat tot atîtea atribute pentru frumusețea manifestării. Traseul de concurs, ce străbătea perimetrul din jurul Cabanei Mogoșa, străjuită de munții Gutîi, cu fermecătoarea „Creastă a Cocoșului", ce strălucea orbitor în albul nămeților a fost deosebit de dificil, cu urcușuri și coborîșuri, cu meandre prin păduri, el punînd destule probleme concurenților. De altfel, acest traseu este folosit chiar și de schiorii de performanță, care-și dispută aici probele de fond. **Finaliștii „Cupei a 65-a aniversare a U.T.C." au probat, cu succes, buna lor pregătire fizică, evidențiind, în același timp, admirabile calități de luptă și voință pentru a învinge dificultățile și capcanele traseului.** Trebuie spus că pe lîngă dificultățile de relief, încălzirea timpului a făcut zăpada „grea", cum spun specialiștii din biatlon, adică înmuierea ei a cerut eforturi sporite concurenților. Cu toate acestea, rezultatele obținute, atît ca timpi de concurs realizați, cît și ca punctaj la cele două trageri, în poligon, fixate pe traseu (una din poziția în picioare, alta din poziția culcat, cîte 5 focuri pentru fiecare tragere la țintă sînt de departe superioare celor obținute în precedentele 9 ediții ale **„Cupei U.T.C."**. De aceea, această a zecea ediție, jubiliară, dotată cu trofeul-simbol **„Cupa a 65-a aniversare a U.T.C."** se constituie într-o realizare de marcă în peisajul activității sportive de masă.

Firește, ca în orice competiție, cei mai bine pregătiți, cei mai rezistenți și ambițioși s-au situat pe primele locuri, într-o adevărată ierarhie a valorilor. Iată-i pe primii trei clasați la cele două categorii de vîrstă, cei mai buni din cei peste 80 de finaliști, campionii județelor, aliniați la startul întrecerilor. **Categoria 14—16 ani (5 km)**: 1. **Florin Feidi** (reprezentantul județului Maramureș) — cu timpul de 42'37"; 2. **Ion Marcu** (Brașov) — 46'22"; 3. Manuel Cotfas (Harghita) — 47'30". **Categoria 17—19 ani (10 km)**: 1. **Ioan Balea** (Maramureș) — 53'09"; 2. Marian Rîmbu (Brașov) — 53'52"; 3. Oct. Diaconescu (Harghita) — 55'37". Așadar, la ambele categorii **cîștigători și campioni ai Daciadei sînt reprezentanții Maramureșului**, care au făcut cinste județului lor. S-au acordat două distincții **„pentru cel mai bun trăgător"** — Grigore Butean (Sucevița) și pentru **„cel mai bun timp realizat"** — Fl. Feidi (Maramureș). **Marele trofeu „Cupa a 65-a aniversare a U.T.C. a revenit județului Maramureș**, care a ocupat, firesc, primul loc în clasamentul pe județe. Pe locurile următoare, în ordine: Brașov — care a primit o cupă din partea C.J.E.F.S. Maramureș — Harghita — i s-a decernat o cupă din partea Comitetului județean Maramureș al U.T.C. — Bacău, Neamț și Cluj. Cîștigătorilor li s-au acordat tricouri de campioni ai „Daciadei", medalii de aur, argint și bronz pentru ocupanții primelor trei locuri, tuturor concurenților diplome, însigne, fanioane, iar celor care s-au evidențiat, ca de obicei, frumoase premii în materiale și echipament sportiv. Întreaga manifestare rămîne ca o frumoasă amintire în inima concurenților, o superbă sărbătoare a sportului de masă.

V. CĂBULEA

Fotbaliștii de la Steaua, deciși să cucerească trofeul

MÎINE SEARĂ, LA MONTE CARLO, FINALA „SUPERCUPEI" EUROPEI

Mîine seară, de la ora 21,15 ora României, stadionul „Luis II" din Monte Carlo va găzdui mult așteptata finală a „Supercupei" Europei la fotbal, cel mai prestigios trofeu al soccerului continental, pentru care și-au cucerit dreptul să lupte direct campioana României, **Steaua București**, cîștigătoare a Cupei Campionilor Europeni, și **Dinamo Kiev**, campioana U.R.S.S., deținătoare a „Cupei Cupelor". La această oră, ambele finaliste se află în orașul care va găzdui (în premieră) meciul pentru trofeu, toate cele 20 000 de bilete au fost vîndute, iar interesul față de finală este ilustrat și de acreditarea a peste 200 de ziariști.

După cum majoritatea iubitorilor fotbalului din țara noastră știu de-acum, steliștii au pregătit finala de mîine în mod exemplar, după o etapă de acumulări la munte efectuată cu turneu în Israel, cîrtița l-a urmat altul, în Italia, unde antrenamentele propriu-zise au fost alternate cu mai multe jocuri de verificare. Rezultatele partidelor respective contează mai puțin, avînd în vedere, pe de o parte, că antrenorul **Anghel Iordănescu** a folosit aceste întîlniri pentru rodarea întregului lot aflat la dispoziție, și, pe de alta, că formula de echipă nu va fi cunoscută decît în seara meciului, din motive lesne de înțeles. Oricum, aici o îndoială în privința liniei de fund, în ceea ce-i privește pe portarul **Stângaciu**, pe **Iovan**, **Belodedici** și **Bumbescu** (trimise de vînt, toate, cine va fi preferat pe stînga) contăm cu aceeași cerbicie pe **Bölöni**, **Stoica** și **Hagi**, la mijloc, iar în față, pe **Lăcătuș**, care ni se pare de neînlocuit, așteptăm preferințele antrenorului nostru principal, deși experiența lui **Figueiro** îl recomandă, ca și dispoziția sa din jocurile de verificare. Este de așteptat, după părerea noastră, un stil de joc specific steliștilor, adică rapid, combinativ și spectaculos, cu atît mai mult cu cît îi elevii lui Lobanovschi apreciați ca fiind de o valoare ridicată, vor avea aceeași manieră de joc modernă. Iar dacă jocul va fi deschis, se creează din start premisele unei finale de înalt nivel tehnic, în care atît fotbaliștii noștri, cît și cei din Kiev vor avea posibilitatea să-și etaleze măiestria. Punctul de plecare pare, deci, asigurat, astfel încît principala preocupare a campionilor noștri trebuie să fie organizarea atacului și fructificarea fazelor ofensive, aspecte de care bucureștenii sînt conștienți, căci nu uită nici marcajul strict la atacanții adverși, dintre care Belanov este, fără îndoială, cel mai periculos. Chiar și cu el, însă, cu Evtushenko și cu Blohin, atacul lui Dinamo Kiev nu poate fi superior, practic, solidei noastre linii de fund, în care campioana României dispune de jucători de cea mai înaltă clasă și valoare. Iar dacă apărarea noastră își face datoria, cum sîntem convinși că va reuși, rezultatul finalei se va decide din duelul liniilor de mijloc, unde avem, de asemenea, valori remarcabile.

E greu să încercăm anticiparea soluțiilor tactice pe care le va alege antrenorul Anghel Iordănescu dar, cunoscîndu-i spiritul ofensiv și exigența în privința respectării disciplinei de joc, sperăm într-o perfectă coordonare între liniile noastre, coordonare canalizată spre careul advers și spre poarta lui Ceanov.

Sosiți la Monte Carlo în cursul zilei de ieri, venind cu autocarul din Italia, băieții noștri s-au instalat la hotel și au efectuat un prim antrenament, în cursul serii, urmînd ca astă-seară să aibă loc o a doua ședință de pregătire, chiar pe stadionul finalei. Întregul lot este în excelentă dispoziție fizică, iar dorința fermă a jucătorilor de a evolua la nivelul maxim al posibilităților lor își are un suport trainic în pregătirea sîrguincioasă desfășurată din iarnă și pînă acum. Steaua dispune, deci, de pregătirea și de valoarea de a ataca prețiosul trofeu și de a-l cuceri, reconfirmînd în acest fel splendidul ei drum european de anul trecut și strălucitoarea victorie repurtată la Sevilla, în memorabila seară de 7 mai.

Desigur, Dinamo Kiev nu este și nu poate fi considerată o adversară comodă. Dimpotrivă! Este, fără îndoială, una dintre cele mai puternice echipe europene la această oră, în rîndurile ei evoluează nu mai puțin de 9 internaționali A ai U.R.S.S., iar tehnicitatea unui Belanov, a unor Zavarov, Blohin sau Rat sînt bine cunoscute. Fotbaliștii sovietici practică, după cum spuneam, un fotbal asemănător cu al campionilor noștri, deși poate puțin mai aspru, mai atletic, dar — nu trebuie să uităm nici o clipă! — punctul lor nevralgic îl constituie linia defensivă. Și, totuși, finala „Cupei Cupelor", cu Atletico Madrid, s-a încheiat 3—0 pentru fotbaliștii din Kiev, ceea ce iar nu trebuie să uităm!...

Întorcîndu-ne la „vitezistii" noștri, să ne reamintim fantastica lor prestație de la Sevilla, fiind conștienți și încrezători că, evoluînd și acum la un nivel identic, mobilizîndu-se exemplar și aruncînd în luptă întregul lor potențial își pot fructifica șansa de a deveni întîia echipă românească învingătoare în finala „Supercupei" Europei! Succes, Steaua!

HORIA ALEXANDRESCU

ETICA SPORTIVĂ

Cum facem educație?

De ani și ani de zile asistăm la diferite ședințe, consfătuiri și plenare consacrate analizei activității sportive, pe discipline, separat, sau privind mișcarea sportivă globală și ascultăm dări de seamă și intervenții în care este mereu invocată educația — educația sportivilor, în speță — dar se face încă prea puțin pentru a pune în cauză și acțiune mijloacele educative. Cum să faci educație dacă cei în drept nu cunosc clar registrul mijloacelor de educație, de influențare pozitivă a sportivului, luat ca individ, ca entitate socială? Ce efect poate avea demersul educativ care nu iese din formule consacrate, din enunțuri generale, ce plutesc deasupra fenomenului, ca atare, deasupra realității. Apoi, vine imediat cealaltă problemă esențială: cine face educație sportivilor atunci cînd el se află în stagii de pregătire sau în activitate competițională. Atunci cînd este sub culorile clubului, pentru că nu vrem să părem ignoranți, eludînd faptul real că educația este un proces continuu și că sportivul, ca membru al societății, face parte și dintr-o organizație politică sau obștească, care au un rol de prim ordin în educație, pe care, firește, și-l exercită.

Problema educației sportivilor capătă o importanță tot mai mare, pe măsură ce rigorile, sacrificiile și privațiunile pe care le cere marea performanță au crescut și ele considerabil. În epoca actuală, cu antrenamente moderne, ce au la bază temeiuri științifice și care cer eforturi și cunoștințe tot mai vaste, înalta performanță n-o mai pot dobîndi decît sportivii cu un profil moral desăvîrșit, nu pot ajunge mari campioni decît caracterele foarte puternice. Or, atît profilul moral, cît și caracterul sportivului sînt apanajul unui lung și neîntrerupt proces de educație, început în familie, continuat în școală și, din perspectiva dezbaterii noastre, desăvîrșit la club. Este important și obligatoriu să aducem în prim-plan, alături de pregătirea sportivă specifică, și educația sportivilor, întrucît — lucru cunoscut și acceptat de toată lumea — prin însăși existența sa și mesajul social pe care-l propagă fără încetare, sportivul este, la rîndul lui, un model pentru tinerii care-i inconjoară cu interes, cu respect sau chiar invidie pentru performanțele lui. Am putea chiar trage o concluzie, și-anume, că cît vom avea sportivi mai disciplinați și educați în arenă, cu cît comportamentul lor este o permanentă atestare a spiritului de fair-play și a civismului firesc, cu atît vom avea un public mai sportiv și mai civilizat. Efectele vor fi, deci, benefice în ambele direcții. Marea performanță sportivă nu se poate realiza decît într-un climat etic și moral. Sînt conducători de cluburi, antrenori, alți factori care au atribuții precise, inclusiv educative, dar care uneori abdică, din interese nu întotdeauna corecte, de la statutul de educatori și pedagogi. Dar pentru că sportul este el însuși un fenomen social cu mari reverberații în masă, deci și cu multiple valențe educative — de ordin civic, sportiv, estetic, moral, etic — este, în același timp, un mijloc de formare și dezvoltare multilaterală a tinerelor generații, ne propunem ca în această nouă rubrică să dezbatem cele mai diverse aspecte, pornind de la fapte de viață, de la întîmplări reale, luate din cotidian, din perspectiva funcției educative a sportului, militînd pentru etică și morală în arena sportivă, și, deopotrivă, în afara ei. Eroii tabletelor noastre sau, mai exact, personajele micilor istorisiri, vor fi oameni muncii din arena sportivă. Pentru că exemplul bun sau rău se constituie în autentice lecții de educație, lecții morale, mijlocul cel mai eficient de influențare și modelare a comportamentului civic, a caracterului tînărului.

V. CĂBULEA

5 minute cu IOAN ZARE, „Victoria" București

CĂPITANUL DE ECHIPĂ — UN JUCĂTOR MODEL!

După meciul amical, de verificare, susținut, miercuri, pe terenul Automatica din str. Barbu Văcărescu, la cabine, l-am abordat pe **căpitanul echipei „Victoria" București, Ioan Zare**, pentru obișnuitul nostru micro-interviu prilejuit de apropierea deschiderii sezonului competițional. Inutil să vă mai spunem că rezultatul a fost de 1—0 în favoarea echipei vizitatoare, „Flacăra" Moreni, prin golul înscris de Preda, în min. 9 de joc. Meciul a fost un reușit test al pregătirii fizice, impus, mai ales de starea terenului, moale, cu lacuri de apă. La acest capitol al condiției fizice, ni s-au părut mai bine puși la punct oaspeții, primii la minge și mai lucizi, parcă, în atac. Ocaziile de gol, însă, au fost mai multe de partea gazdelor, care au dominat mai mult, dar ineficacitatea i-a privat de un rezultat favorabil. De la acest subiect a debutat dialogul cu Ioan Zare, căpitanul echipei „Victoria".

— Cum s-au desfășurat pregătirile pentru noul sezon?

— În condiții foarte bune. Băieții și-au dat tot interesul. Întregindu-se lotul, cu noi jucători valoroși, silința și ambițiile sînt mai mari pentru un loc de titular în echipă. Turneul din Egipt, unde am susținut patru partide, a fost binevenit. Ne-am putut pregăti în condiții de climă adecvate. Pe urmă s-a creat posibilitatea să joace toți componenții lotului.

— Ce obiective are echipa ta? Crezi că vei juca într-o „cupă europeană"?

— Să confirme prestația bună din turul campionatului și, în consecință, să se bată cel puțin pentru menținerea aceleiași poziții în clasament. Adică locul 5. Avem un lot bun, cu jucători cu mare experiență, ca Tălnar și Augustin, Iordache și Nica, avem jucători tineri, de viitor, am putea aspira la mai mult. Dacă nu va fi o „cupă europeană", măcar una... balcanică.

— Era un moment în care promiteai lucruri mari pentru națională? Ce s-a întîmplat?

— S-a încercat să joc fundaș dreapta și nu era postul meu. La „Victoria" am revenit pe postul de libero. La cei 27 de ani încă mai pot spera să prind națională.

— Cum te simți în actuala echipă?

— Excelent. M-am integrat bine, băieții m-au primit cu sentimentul prieteniei și al colaborării, formăm, de-acum, o familie unită, sufletește și o echipă omogenă, disciplinată, competitivă. Rezultatele noastre în campionat o confirmă.

— Ce regrete te încearcă?

— Că nu ne-am calificat la C.M. din Mexic. Eram în lot...

— Care-i cea mai frumoasă amintire a ta din fotbal?

— Debutul în națională, care s-a petrecut, într-un moment fericit pentru mine, chiar de ziua mamei mele. Era meciul României cu Israelul, susținut la Oradea, cînd eu eram la F.C. Bihor: 11 aprilie 1984!

— Se spune că ai unul din cele mai puternice șuturi cu stîngul, din toți jucătorii divizionarei „A". Cum ai ajuns la această performanță?

— Șutez și cu dreptul, ca și cu stîngul! Poate pentru că am jucat în atac, ca extremă stîngă cînd eram junior și am încercat, mereu, șutul. La un moment dat am avut în ghips piciorul drept, și o perioadă de cîteva luni m-am bazat pe stîngul. Așa am ajuns jucător care marchează goluri cu ambele picioare, dar mai ales cu capul!

— Care sînt atribuțiile unui căpitan de echipă?

— Multe! Dar calitatea esențială este să fie jucătorul-model în toate, pe teren și în afara lui. Asta cred că spune totul!

C. VASILE

„Gimnastele române așteaptă cu încredere examenele anului preolimpic"

— Tovarășe profesor Adrian Goreac, să fim sinceri, ai s-a făcut dor de gimnastică. N-a fost prea lungă această pauză competițională pe plan internațional?

— În aparență, da, dar noi ne-am obișnuit de multe ori cu mai ales pentru că reprezintă, de fapt, o lungă și grea perioadă de muncă în acest interval limită de competițiile europene și mondiale se pregătesc, de fapt, „europenele" și „mondialele" și totul se învîrtește, de la capăt, mereu! „Impuselele", care trebuie atinse pînă la perfecțiune, „liber alesele", cu alte și alte noutăți de fiecare dată mai dificile... Și noile gimnaste, proaspăt promovate, care trebuie să acumuleze experiență și încredere în forțele lor... Nici nu știți cîte probleme sînt de rezolvat într-o asemenea perioadă în care, e drept, marele public ajunge să rămînă la concursuri. Noi, însă, muncim mult ca oricînd și muncim cu dorința, cu obligația de a ne situa și a obține noi victorii de prestigiu pentru sportul românesc!

— Care este componența actuală a lotului? Ați vorbit despre noutăți, despre prospețime...

— Lotul se pregătește într-o formă largă, cuprinzîndu-le pe Ecaterina Szabo, Daniela Silivaș, Celestina Popa, Mariana Tudor, Camelia Voinea, Eugenia Golea, Cristina Bontaș, Melania Rusu, Mirela Sidon, Augustina Badea și Aurelia Dobre. Precum vedeți campioane ale lumii, nume consacrate, alături de campioane europene de juniori și de fete care sînt practic necunoscute iubitorilor gimnasticii. Cu toate numele, însă, cel la cel în mod egal, iar titularele nu vor fi cunoscute decît în preajma plecării la marile competiții, unicul criteriu de selecție fiind valoarea dovedită la momentul oportun. Pregătirile sînt foarte avansate, toate fetele lucrează cu ambiție exemplară, iar aici, la Deva, dispunem de condiții impecabile de pregătire, asigurate de factorii locali, fiind fiecare conștient, controlat și îndrumat permanent de conducerea federației și de Secția Performanță din C.N.E.F.S.

De vorbă cu prof. ADRIAN GOREAC, Antrenorul principal al lotului

— În ce etapă a pregătirii vă aflați, dacă nu este un secret?!

— Nu e nici un secret. Lucrăm la „Integrale", ceea ce înseamnă că ne situăm exact acolo unde trebuie să ne situăm în acest moment, potrivit planurilor de pregătire. Primul test îl vor reprezenta Campionatele internaționale ale României, programate în luna aprilie, ca de obicei, la Ploiești. Nutresc speranța că fetele vor lăsa o impresie foarte bună și că alegerea titularelor pentru Campionatele europene se va face cu dificultate, fiind prea multe... candidaturi!

— Cînd sînt programate marile examene ale anului?

— Cel mai apropiat examen este cel de la Moscova, din luna mai, unde vor avea loc întrecerile continentale. Vă închipuiți, o competiție de reîntîlnire, după lunga pauză competițională oficială, competiție clasată de gimnastica sovietică, cu care vom concura, cu îndoiala, la medaliile cele mai prețioase. Vă asigur, însă, că atît fetele, cît și noi, tehnicienii, sîntem în acest complex față de lotul ei vom concura pe „terenul" principalelor noastre adversare la titluri și medalii! Dimpotrivă, acest lucru ne satisface și ne dă în plus! În vară sînt programate întrecerile Universiadei de la Zagreb, unde Cătă Szabo va participa, probabil, cu dorința mărturisită de a cuceri titlul la individual compus, iar în toamnă sînt „mondialele" de la Rotterdam, examenul cel mai greu, unde tintim titlul mondial pe echipe. Dispunem de fetele și de valorile care să ne permită cucerirea acestui titlu.

— Vreo problemă în privința stării de sănătate? Accidentări?...

— Nimic! Totul este foarte bine și, pentru că ați amintit acest aspect, tin să evidențiez sprijinul pe care l-am primit din partea Centrului de medicină sportivă, asistența de care s-a remarcat cu competență toate problemele ridicate de marele pregătirii. În acest fel, totul a decurs și decurge normal, fiind create premisele unei ieșiri foarte bune, chiar unul din examene, pentru gimnastica feminină românească. Iată de ce, așteptăm cu încredere examenele anului preolimpic!

— Urîndu-vă succes, promiteți că vom fi la Ploiești, la prima întîlnire din acest an cu fetele noastre, o întîlnire pe care și noi, ca de altfel toți iubitorii de gimnastică din țară, o așteptăm cu încredere.

Interviu realizat de **H. ALEXANDRESCU**

cronica noutăților

■ Foarte severă, încîngerea handbaliștilor noștri, la Campionatul mondial Grupa B, în meciul cu echipa Poloniei. Acum, nu ne rămîne decît să așteptăm un reviriment în finalul competiției ■ Celebra automobilistă franceză Michele Mouton, în ultimii ani unul dintre cei mai valoroși piloți de raliu ai lumii, a renunțat la activitatea competițională în favoarea... familiei. Micheie dorește să devină mamă! ■ Săptămîna aceasta, în poligonul de la Valea Răișnovei, excelent amenajat de clubul A.S.A. Brașov, va avea loc o mare competiție internațională de biatlon. Sportivilor participanți le adresăm urarile noastre de succes și așteptăm de la reprezentanții noștri rezultate cît mai valoroase ■ Cu cîteva zile în urmă, Michel Platini a trăit momente de teroare, în urma unei coliziuni rutiere provocate de o mașină parcată greșit, la Torino. „Flat-ul Rîmo" al jucătorului francez a lovit destul de violent mașina parcată dar, din fericire, nici el, nici soția și nici fiica sa nu au fost accidentați ■ Joi, a avut loc plenara Clubului Steaua, prilej cu care s-au trecut în revistă rezultatele înregistrate anul trecut, titlul evidențiindu-se, totodată, posibilitățile și mai mari ale sportivilor militari ■ De la Athlene (S.U.A.) se anunță că imediat după Campionatele mondiale de atletism indoor, de la Indianapolis, sărituri de prăjină Billy Olson, numărul 2 în lume, după Serghei Bubka, va absenta o vreme, urmînd să fie supus unei operații de sinus ■ Apropo de atletism, cei numai trei sportivi care ne-au reprezentat la Campionatele europene de la Lievin demonstrează că federația noastră privește și tratează totul cu maximă exigență. Acum, așteptăm sancționarea drastică a celor care aveau obiective precise pentru „europenele" indoor și care, în virtutea acestor obiective, au beneficiat de toate condițiile de pregătire! ■ „Luna de miere" turc-o cam... lată ideea pusă în practică de cuplul Valerie Kruger-Verlen Kruger. Proaspăt căsătoriți au parcurs deja... 10 000 km, luna de miere a trecut de mult, iar destinația lor, Capul Horn, va fi atinsă la începutul anului... 1989! Toate bune și frumoase, dar mai trebuie să precizăm că soția are 36 de ani, iar soțul 64! ■ Absolut remarcabilă, victoria patinatoarei noastre Mihaela Dascălu în puternicul „Concurs Prietenia" constituie nu numai o splendidă premieră românească în patinaj viteză, dar și dovada că talentele de care dispunem în această disciplină și tehnicienii care le pregătesc fac o treabă foarte bună. Bravo! ■ În „Raliul Nordului", mașina japoneză „Mazda 323 T4WD" pilotată de Timo Salonen a repurtat un succes neașteptat, dar categoric, eclipsînd celelalte doveni liderul raliurilor cu autoritatea de pînă acum a „Proszecz"-hiului! ■ Cu excepția lui Mihai Marin, șahiștii noștri s-au comportat modest (dacă nu chiar slab) la „interzonale". Ce se întîmplă mai ales cu marii maeștri Șubă și Gheorghiu? !... ■ Absent de la Lievin, atletul britanic Steve Cram, campion al lumii la 1 500 m, se află în momentul de față la Sydney, unde se pregătește. O rupere musculară l-a imobilizat, însă, la pat, pentru cîteva patru-cinci săptămîni. Cram a declarat, însă, că în perioada acestei pauze forțate, va recupera timpul pierdut și va fi gata la startul pînă la cea „mondialelor" de la Roma ■ Un gînd bun pentru cei care a fost remarcabilul om de sport și de fotbal, profesorul Florin (Fofi) Dumitrescu, vicepreședinte al Clubului Sportul Studențesc ■ Din lumea formulei 1: pe pista de la Fiorano, noul „Ferrari", cu motor, caroserie și suspensie ameliorate, a trecut cu succes ultimele teste; pe circuitul din Le Castellet, Renault efectuează probe secrete cu noul „Latus", iar Guy Ligier pilotat de optimistul afirmă că mașina sa JS 29 este capabilă să învingă în cei puțin doua „Grand Prix"-uri de anul acesta. Bănuim de vărsat! ■ Peste 300 de copii, la primul concurs național de schi-cobîrțe, organizat la noi, pe pista de la Bușteni. Iată un semn că dispunem de mulți tineri cu aptitudini și că, punîndu-le la dispoziție schiuri și organizîndu-le cît mai multe asemenea concursuri, vom avea schiori de valoare. Apropo, dezbaterea noastră privind sporturile de iarnă se reia săptămîna viitoare ■ Coordonatorul englez „Sun" anunță cu posibilă vînzare lui Diego Maradona la Tottenham, printr-o sumă astronomică de 16 milioane lire sterline. Dincolo de rezolvarea serioasei probleme financiare, englezii ar bucura și pe puterea de convingere a lui Ardiles, care joacă deja la Tottenham ■ Voleibalistele de la Universitatea C.F.R. Craiova, deținătoare ale titlului național, domina cu autoritate și această ediție a campionatului, avînd de-acum un avans considerabil față de a doua clasată. Aflați spun, campionatul e ca și încheiat, în privința titlului! ■ Vladimir Salnikov a trecut de la 1 500 la 400 m liber, performanța înregistrată de el, recent, la Moscova, pe această distanță (3'46,32) fiind mai mult decît spectaculoasă ■ Miercuri la Roma, în cadrul unei festivități foarte deosebite, Diego Maradona va fi încununat cu titlul de cel mai bun sportiv al anului 1986. La această gală vor mai fi prezente și alte staruri, ca Moser, Platini, Pulvese, Seb Coe, Dorio, Sara Simeoni, Blanco, Oliva și Elio De Angelis.

AL. HORIA

OFSAID

Cui prodest?

Iubitorii fotbalului și suporterii echipelor divizionare A au avut, în această vacanță fotbalistică, lungi hiatus-uri privind informațiile despre pregătirile lor pentru noul sezon de primăvară. În ceea ce le privește pe unele dintre ele, au fost lungi perioade în care nu s-a știut ce fac, pe ce meleaguri străine își poartă firma și culorile cluburilor. Sigur, organizarea unor turnee de pregătire, cu meciuri de verificare, despre care am mai pomenit în rubrica noastră, ni se pare absolut normală. Practica turneelor o întîlnești pe toate meridianele lumii fotbalistice. Ceea ce ni se pare, însă, ciudat, dacă nu chiar bizar, este tăcerea care se așterne asupra meciurilor pe care le-au susținut în aceste deplasări și, mai ales, necomunicarea (nepublicarea) rezultatelor pentru suporterii lor, pentru iubitorii și pasionații fotbalului care-l susțin pe jucători și echipele lor, prin prezența dezinteresată, dar necesară, în tribune, meci de meci. Ei, suporterii, au dreptul să știe totul despre echipele îndrăgite. Unde au plecat, cu cine joacă, ce rezultate au obținut, dacă victoriile sau înfrîngerile lor sînt în fața unor echipe cu firmă, valoroase, de prima linie, sau în fața unor biete anonime în campionatele țărilor respective. Pentru că nu ne putem închipui că prezența, să zicem, a echipei Steaua, campioana țării și a cluburilor europene, poate să aibă nevoie o prezență nemăsurată de amatorii de fotbal și de presa sportivă. Și dacă prin cui de-aceștia, de ce să nu spun și noi? Cunoscînd echipele (cîștigătoare) că traseele lor de pregătire sînt urmărite cu interes de cei de-aceștia, mai ce am înclina să credem că responsabilitatea și grija pentru jocuri și rezultate ar fi mult mai mari. Ceea ce n-ar fi decît în folosul tuturor. De ce să nu cunoaștem că „Victoria" București a susținut patru meciuri în turneul de două săptămîni în Egipt, înregistrînd două victorii, o înfrîngere și un egal; că F.C. Argeș a întreprins două turnee, unul în Grecia, susținînd trei meciuri, cîștigîndu-le pe toate, dar cu echipe din categorii inferioare și altul în R.D. Germană unde, după o înfrîngere (0—1) în fața lui F.C. Magdeburg, a realizat două victorii: cu Chemie Leipzig (1—0) și Locomotive Leipzig (3—1); că Dinamo a fost în Portugalia și a obținut două victorii, 4—1 cu Belenenses (locul 5 în campionat), 2—0 cu Academica Coimbra (locul 6) și 0—2 cu Benfica (liderul campionatului). Și aceste rezultate le-am aflat cu întîrziere, după ce echipa plecase într-un alt turneu în Iordania și Siria; că F.C. Olt a fost în turneu în Grecia și R.D. Germană, Sportul studențesc în Iugoslavia și Italia, că Universitatea Craiova... și așa mai departe! Întrebăm: nu e mai bine, mai corect și mai sănătos să jucăm cu cărțile pe față? E dreptul celor care vin la fotbal să știe mișcarea echipelor și rezultatele lor în orice împrejurări. Ce rost au secretele, enigmele? Cui prodest?

CRAMPON

MERIDIAN

● LA BĂILE FELIX s-au desfășurat duminică finalele Campionatului republican de oraș, la care au participat circa 500 de atleți și atlete din 15 de județe ale țării și din municipiul București, reprezentînd 74 de cluburi și asociații sportive.

În cursa semimaratonului, disputată pe un traseu în lungime de 5 000 m, victoria a revenit Marianei Stănescu (Politehnica Timișoara), urmată de Paula Ivan (Olimpia București) și Elena Fidatov (Delta Tulcea).

Proba rezervată semimaratonului (12 000 m) a fost cîștigată de Marcel Martinaș (Dinamo București), pe locurile următoare clasîndu-se Eugen Enăchioiu (C.S.M. Suceava) și Gyorgy Marko (Rapid București).

Iată primii trei clasați la celelalte categorii: juniori (3 000 m): 1. Nuța Olaru (C.S.M. Craiova); 2. Cătălina Gheorghiu (C.S.S. Iași); 3. Dorina Calenic (C.S.S. Tulcea); juniori (6 000 m): 1. Semion Moraru (C.S.M. Cluj-Napoca); 2. Cristinel Cristea (A.S.A. Sibiu); 3. Nicolae Dărăban (C.S.M. Bistrița); tineret (6 000 m): 1. Ilie Elena (Steaua); 2. Mircea Stefănescu (A.S.A. Sibiu); 3. Iacob Cautes (Steaua).

● ÎN CONCURSUL internațional atletic de sală de la Los Angeles a-a disputat o probă feminină de tripluș salt, cîștigată de Vali Ionescu (România) cu 13,93 m — cea mai bună performanță mondială (vechiul record era de 13,58 m și fusese stabilit anul trecut la San Diego de sovietica Galina Cistiakova).

În cursa de mers pe distanța de 1 milă pe primul loc s-a clasat americanul Tim Lewis în 5'35" 02/100 — cea mai bună performanță mondială.

● ASEARĂ, la Bohum, în prima grupă semifinală a Campionatului mondial masculin de handbal, echipa României a întrecut cu scorul de 27—19 (14—12) formația Franței. Alte rezultate: U.R.S.S. — Italia 27—12 (15—3); Polonia — Norvegia 34—24 (17—13). În următorul meci, selecționata României va întîlni, marți, echipa U.R.S.S.

● CAMPIONATELE mondiale de tenis de masă au continuat la Delhi cu întrecerile din cadrul probelor pe echipe.

Iată principalele rezultate înregistrate: masculin: R.P. Chineză — Franța 5—0; R.F. Germania — Anglia 5—4; Suedia — Cehoslovacia 5—0; Iugoslavia — Polonia 5—2; R.P.D. Coreeană — Japonia 5—2; Ungaria — India 5—1; feminin: Bulgaria — Elveția 3—1; R.P. Chineză — Japonia 3—1; Iugoslavia — Anglia 3—0; U.R.S.S. — Olanda 3—0; R.P.D. Coreeană — Cehoslovacia 3—0.

● LA 5 MARTIE, în orașul Orlando din statul american Florida se va desfășura un meci între selecționatele de box ale S.U.A. și U.R.S.S.

În vederea acestei întîlniri, federația unională de specialitate a selecționat, printre alții, pe Iuri Aleksandrov (categoria cocoș), Mihak Kazarian (categ. pană), Orzubek Nazarov (categ. semiușoară), Viktor Egorov (categ. mijlocie mică), Igor Rujnikov (categ. ușoară) și Viaceslav Iakovlev (categ. supergrea).

Antrenorul selecționatei sovietice, Artimon Lavrov a declarat că acest meci reprezintă pentru pugiliștii din U.R.S.S. un prilej de verificare în perspectiva campionatelor europene, ce vor avea loc în luna mai în Italia.

TELEGRAME

Tovarăşului RAMIZ ALIA

Preşedintele Prezidiului Adunării Populare a Republicii Populare Socialiste Albania

TIRANA

Realegerea dumneavoastră în inalta funcţie de preşedinte al Prezidiului Adunării Populare a Republicii Populare Socialiste Albania imi oferă plăcutul prilej de a vă adresa calde felicitări şi cele mai bune urări de sănătate, iar poporului albanez, noi succese în dezvoltarea ţării.

Imi exprim convingerea că relaţiile tradiţionale de prietenie dintre ţările noastre se vor dezvolta în continuare spre binele popoarelor român şi albanez, al păcii şi înţelegerii în lume.

NICOLAE CEAUŞESCU
Preşedintele Republicii Socialiste România

Domnului HUGH DESMOND HOYTE

Preşedintele Republicii Cooperatiste Guyana

GEORGETOWN

Cu prilejul Zilei naţionale a Republicii Cooperatiste Guyana, vă adresez, în numele poporului roman şi al meu personal, calde felicitări şi cele mai bune urări de sănătate şi fericire personală, de progres şi prosperitate pentru poporul guyanez prieten.

Imi exprim increderea că relaţiile de prietenie şi colaborare dintre ţările noastre se vor dezvolta în continuare, in interesul popoarelor român şi guyanez, al cauzei păcii şi înţelegerii internaţionale.

NICOLAE CEAUŞESCU
Preşedintele Republicii Socialiste România

Tovarăşul Constantin Dăscălescu, prim-ministru al Guvernului Republicii Socialiste România, a trimis o telegramă tovarăşului Adil Carcani, preşedintele Consiliului de Miniştri al Republicii Populare Socialiste Albania, cu prilejul reinvestirii în această funcţie, prin care îi adresează calde felicitări şi urări de succes in activitate.

In telegramă se exprimă convingerea că guvernele ţărilor noastre vor acţiona în continuare pentru o dezvoltare şi mai puternică a relaţiilor româno-albaneze.

★

Primul ministru al Guvernului Republicii Socialiste România, Constantin Dăscălescu, a trimis o telegramă primului ministru al Republicii Cooperatiste Guyana, Hamilton Green, cu prilejul aniversării Zilei naţionale, prin care ii adresează sincere felicitări şi cele mai bune urări de sănătate şi succes în activitate.

TINERETUL — FACTOR ACTIV

(Urmare din pag. 1)

transilvăneni, a sosit la Viena pentru a înmîna împăratului Austro-Ungariei „Memorandumul", ea a fost întîmpinată cu entuziasm de tinerii români care studiau la Viena. In timpul procesului intentat la Cluj, în 1894, conducătorilor mişcării memorandiste, „Liga pentru unitatea culturală a tuturor românilor" a transformt acest proces intr-o mare acţiune naţională, care a cuprins pe românii de pe ambele versante ale Carpaţilor. În marile oraşe din vechea Românie au fost organizate întruniri de protest împotriva condamnării memorandiştilor, la care au participat şi mii de tineri studenţi, muncitori, elevi, ţărani, iar tineretul bucureştean a editat ziarul „Tinerimea română", în paginile căruia s-a luat atitudine împotriva măsurilor antinaţionale adoptate de autorităţile austro-ungare.

Cu deosebită tărie şi-a manifestat tînăra generaţie dorinţa sa de unitate în timpul marilor acţiuni patriotice, care marcau aniversarea unor momente majore din istoria patriei şi la care au participat tineri din toate colţurile pămîntului românesc. În 1871, societatea studenţească „România jună" a organizat la Putna festivităţile prilejuite de împlinirea a 400 de ani de la ctitorirea mănăstirii de către Ştefan cel Mare; în 1901 au avut loc acţiuni aniversative cu prilejul împlinirii a 300 de ani de la moartea lui Mihai Viteazul; în 1904 la Suceava, Bucureşti şi Putna tinerii s-au întîlnit din nou pentru a aniversa împlinirea a 400 de ani de la moartea lui Ştefan cel Mare; în 1911 reprezentanţi ai tineretului din întreaga ţară s-au aflat la Blaj în rîndurile celor ce aniversau împlinirea a o jumătate de veac de la înfiinţarea „Asociaţiei transilvănene pentru literatura română şi cultura poporului român" (Astra).

Izbucnirea primului război mondial a ridicat şi în faţa poporului român probleme de mare însemnătate pentru însăşi soarta naţiunii. În anii neutralităţii statului român (1914—1916) lupta pentru unitate s-a intensificat. În ţară au avut loc mari întruniri şi demonstraţii la care au participat zeci de mii de oameni, care vedeau în participarea României la război singura posibilitate pentru a-şi satisface aspiraţiile de unitate.

Intrarea României in război, în august 1916, miile de voluntari înrolaţi în luptă, sprijinul acordat de păturile cele mai largi dădeau glas voinţei de unitate a întregului popor. „La chemarea patriei noastre — scria un grup de tineri transilvăneni refugiaţi în România şi înrolaţi voluntar în armata română — au răspuns sute de tineri şi au cerut înrolarea noastră ca voluntari în diferite regimente. Au făcut aceasta împinşi de dragostea de patrie. Ne-am înrolat ca voluntari pentru a merge şi a lupta pe cîmpiile de onoare".

La sfirşitul războiului, în condiţiile prăbuşirii imperiilor ţarist şi austro-ungar, principalele obstacole în lupta popoarelor din această parte a Europei pentru crearea statelor naţionale, poporul român şi-a realizat unitatea naţională deplină. În întreaga operă de desăvîrşire a unităţii politico-statale din 1918, de unire a Transilvaniei cu România, de la crearea Consiliului Naţional Român Central şi pînă la Marea Adunare Naţională de la Alba Iulia din 1 Decembrie 1918, regăsim participarea şi contribuţia activă a mişcării de tineret. Astfel, după ce la 18 octombrie 1918 în Parlamentul din Budapesta a fost citită Declaraţia de independenţă, care afirma dreptul poporului român la „deplina libertate naţională", studenţii români membri ai Societăţii „Petru Maior" au hotărît să facă apel la tineretul studios care învăţa la Viena, Budapesta, Cluj, Blaj, Oradea, Lugoj, Sibiu, Arad şi Caransebeş pentru a participa la acţiunea de mobilizare a maselor.

Către sfirşitul anului 1918, lupta pentru desăvîrşirea statului naţional unitar român a intrat în faza decisivă. Desfăşurarea evenimentelor a impus constituirea Consiliului Naţional Român Central „ca unic for care reprezenta voinţa poporului român", care afirma hotărîrea de Unire a Transilvaniei cu România şi şi-a asumat sarcina de a convoca şi organiza Marea Adunare Naţională de la Alba Iulia din 1 Decembrie 1918. Tineretul, în special cel studios, s-a manifestat cu entuziasm în perioada constituirii consiliilor naţionale locale. Astfel, la 2 noiembrie 1918, la Cluj, un grup de studenţi au arborat drapelul tricolor pe clădirea Băncii „Economul", unde se desfăşura şedinţa de constituire a Consiliului Naţional Român Cluj, iar la Blaj, în ziua de 4 noiembrie 1918, un grup de studenţi şi elevi de liceu au dezarmat detaşamentul de jandarmi din localitate şi au ocupat piaţa din faţa Catedralei unde s-a ţinut apoi Şedinţa de constituire a Consiliului Naţional Român Blaj.

Conform articolului 11 al actului prin care Consiliul Naţional Român Central a convocat Marea Adunare Naţională de la Alba Iulia, tineretul universitar urma să fie reprezentat prin cite doi delegaţi ai fiecărei societăţi şi organizaţii studenţeşti. După convocarea Adunării, studenţimea universitară a lansat din Arad, la 22 noiembrie 1918, un apel redactat de studentul Laurenţiu Luca: „Marele Sfat al Naţiunii Noastre — se arată în apel — ne cheamă să ne spunem cuvîntul prin doi delegaţi ai noştri la Adunarea naţională convocată la Alba Iulia. Chemarea ne găseşte răsfiraţi pe la vetrele pămînteşti, unde am plecat minaţi de dragoste şi datoria pe care o avem faţă de neamul romănesc. Cu vigurozitatea tinereţei să dăm tot sprijinul Marelui Sfat al Naţiunii Române pentru resolvarea idealului nostru: unirea tuturor românilor".

Zilele ce au urmat convocării Marii Adunări Naţionale de la Alba Iulia au fost printre cele mai entuziaste, mai emoţionante din istoria poporului român. Adunările pentru alegerea delegaţilor la Adunare, la care au luat parte muncitori, meseriaşi, ţărani, intelectuali, studenţi şi elevi, bărbaţi şi femei, tineri şi vîrstnici, au afirmat în unanimitate voinţa de unire a poporului român. În urma adunărilor ce au avut loc, societăţile studenţeşti „Petru Maior", „România jună", „Inochentie Micu Clain", „Tinerimea Universitară" din Lugoj, ale studenţilor de la institutele teologice din Arad, Sibiu, Oradea şi Caransebeş au desemnat 13 delegaţi la Marea Adunare Naţională, iar 16 delegaţi au fost desemnaţi de tineretul studios care nu făcea parte din societăţile studenţeşti. În total, 29 de delegaţi vor reprezenta tineretul universitar în rîndul celor 1 228 de delegaţi participanţi la Marea Adunare Naţională de la Alba Iulia. Trebuie menţionat faptul că numeroşi tineri au fost desemnaţi să participe la Adunare în numele Gărzilor Naţionale, al reuniunilor culturale, al Partidului Social-Democrat.

În ziua de 1 Decembrie 1918, mii de tineri din toate colţurile Transilvaniei s-au aflat în rîndul celor peste 100 000 de participanţi, adică „însuşi poporul românesc" venit „în număr vrednic de cauza mare şi sfîntă". „Nu concepeam — arăta tînărul Teodor Neş — că unirea Transilvaniei cu România s-ar fi putut vota fără noi". Iată cum descrie tînărul de 19 ani Valeriu Boieru drumul parcurs de delegaţia din care făcea parte pînă la Alba Iulia: „În dimineaţa zilei de 30 noiembrie ne-am urcat în trenul cu care urma să facem această istorică călătorie. Trenul clocotea de urale şi cîntece patriotice. Pe ferestrele vagoanelor se legănau drapele tricolore. Cea mai emoţionantă privelişte ni se oferea în gări. O mare de capete omeneşti ne întîmpina la oprire cu uralele „Trăiască România Mare!". „Trăiască unirea tuturor românilor!".

În dimineaţa zilei de 1 Decembrie 1918, după ce in prealabil au ţinut o consfătuire, membrii societăţilor studenţeşti „Petru Maior", „România jună" şi „Inochentie Micu Clain" s-au pronunţat cu entuziasm pentru unirea cu România, pentru că, scria Dumitru Antal, preşedintele Societăţii „Petru Maior", „noi nu vedem unirea cu România decît prin prisma entuziasmului şi a împlinirii idealului naţional, de a fi toţi românii uniţi într-o Românie Mare".

Istoricul vot din ziua de 1 Decembrie 1918 este descris de tînărul Iulian Trifu, elev în clasa a VI-a a liceului din Blaj, care atunci făcea de gardă la cazinoul ofiţerilor din Alba Iulia, unde se desfăşurau lucrările Marii Adunări Naţionale: „Uraganul de aplauze care a urmat după citirea punctului privitor la unire a durat circa 10—15 minute. După încetarea aplauzelor s-a deschis un geam la parter, în cadrul căruia a apărut tînărul profesor Ovidiu Hulea, originar din Galda de Jos, care cu o voce tunătoare a adus la cunoştinţa mulţimilor, care aşteptau înfrigurate înfăptuirea unirii, strigînd din adîncul plămînilor, cit a putut de tare: în clipa aceasta s-a proclamat unirea Ardealului cu România, patria mamă! La auzul acestor cuvinte poporul masat pe străzile din jurul clădirii a izbucnit în chiote de bucurie: Vivat! Trăiască România Mare! Trăiască Unirea!, care parcă nu mai aveau sfîrşit".

Unirea Transilvaniei cu România a determinat entuziaste manifestaţii de bucurie în rîndurile tineretului din vechea Românie. Astfel, delegaţia românilor transilvăneni care a venit la Bucureşti să înmîneze actul unirii a fost întîmpinată pe străzile oraşului de elevii şcolilor primare ai liceelor „Mihai Viteazul", „Dimitrie Cantemir", „Gheorghe Lazăr", „Sfîntul Sava", împreună cu membrii corpului didactic, precum şi cu numeroşi studenţi, care purtau drapele tricolore şi intonau cîntece patriotice.

Participarea tineretului la marele act din 1918 evidenţiază o dată în plus că Unirea a fost rodul luptei maselor largi populare, a muncitorimii, ţărănimii, intelectualităţii, a cercurilor înaintate ale burgheziei, a principalelor clase şi pături ale societăţii româneşti, opera întregului popor, a întregii naţiuni.

Copii frumoşi şi sănătoşi pentru vigoarea şi tinereţea patriei

MODUL ESENŢIAL DE ÎMPLINIRE A FAMILIEI

Creşterea şi educarea copiilor este o datorie care include însăşi esenţa vieţii, aceea de a naşte, a creşte şi a asigura generaţia viitoare, capabilă să continue linia progresivă a sănătăţii omenirii.

Putem spune că toate generaţiile se desăvîrşesc prin copiii lor. Aceasta se realizează pe două planuri: primul este cel biologic, prin maternitate; al doilea este cel social, prin creşterea şi educarea copiilor. Maternitatea reprezintă pentru femeie un fenomen prin care împlineşte opera naturii ce a investit-o cu un potenţial unic. Din punct de vedere biologic — şi mai ales pentru femeia tînără — sarcina duce la maturizarea sistemului nervos şi endocrin, ambele cu rol diriguitor în funcţionarea normală a tuturor sistemelor şi organelor. În organismul matern se produc restructurări remarcabile care generează nu numai condiţiile de dezvoltare a fătului dar şi modificările psihismului feminin spre acela de mamă, spre armonia şi echilibrul unei familii. Sarcina şi naşterea implică, deci, o maturare somatică şi psihică deplină, în care femeia-mamă posedă potenţe spirituale şi psihice superioare. Dintotdeauna femeia a dăruit viaţă, asigurînd astfel existenţa umanităţii însăşi. Viaţa este un dar pe care nu-l merităm decît atunci cînd il şi dăruim — spunea înţeleptul Tagore. N-ar fi lipsit de sens să completăm că, în contextul contemporan, în care femeia participă la întreaga mişcare a vieţii sociale, maternitatea îi este absolut necesară prin desăvîrşirea pe care i-o oferă.

Copilul reprezintă însă nu numai o necesitate biologică, ci şi una socială. Creşterea şi educarea copilului reprezintă unul din cele mai complexe acte închinate vieţii. Asigurarea tinereţii şi vigorii unui popor — cel mai important capital al dezvoltării — reprezintă o îndatorire esenţială faţă de societate. Considerente biologice şi sociale pledează deci pentru mai mulţi copii. Conceptul etic şi moral al societăţii noastre apără viaţa, asigură dezvoltarea şi afirmarea personalităţii umane. Societatea noastră este profund interesată de modul în care membrii ei îşi organizează viaţa în familie, creşterea şi educarea copiilor. Ea a fost şi este la fel interesată de asigurarea unui spor corespunzător al populaţiei faţă de necesităţile şi perspectivele dezvoltării sale economice şi sociale.

O casă nu este casă fără femeie, o familie nu este familie fără copii — îmi spunea odată un bătrîn. Într-adevăr, prezenţa copilului desăvîrşeşte o familie prin nota de afectivitate, prin atmosfera caldă şi luminoasă pe care o impune. Urmărind un fel comun de educaţie a copiilor, raporturile dintre bărbat şi femeie, dintre părinţi şi copii, devin tot mai strînse, realizînd în final temelia statornicirii unei familii. În mediul unei familii unite prin dragoste, respect, înţelegere, în ambianţa unui cămin populat cu mulţi fraţi şi surori, se făuresc caractere integre şi oameni pătrunşi de sentimentul datoriei sociale. Familia modelează materia primă umană. Ea oferă matricea pe care se mulează şi se formează personalitatea social-umană a individului. Ea formează atitudinea pozitivă faţă de muncă a copilului, făureşte aspiraţiile lui. Aceasta se produce întîi în limite afective, apoi conştiente, raţionale.

Înainte ca tinerii să devină apţi pentru rolul social de părinte, nu este suficientă maturizarea somatică şi biologică, este necesară şi cea profesională şi socială, este la fel de necesară o maturizare comportamentală. Procesul de educaţie nu este un lucru uşor de realizat. Rezultatele sale se acumulează treptat şi reclamă o muncă asiduă, consecventă, cu participare şi dăruire totală din partea ambilor părinţi, într-un cadru propice. Pe acest fond se grefează educaţia civică din şcoală, educaţia patriotică dobîndită în cadrul organizaţiilor de tineret.

Nenumăratele îndemnuri, orientări şi indicaţii ale tovarăşului Nicolae Ceauşescu, secretar general al partidului nostru, obiectivează şi consolidează ideea formării omului într-un spirit nou, al generozităţii şi demnităţii. Societatea noastră oferă largi posibilităţi pentru ca tînăra generaţie, viitorii săi constructori să crească în deplină sănătate fizică şi morală.

Dr. GAVRIL CURTEAN
medic primar, şef secţie, Spitalul de Copii Oradea

Instruirea practică, la cota înaltă a exigenţei

Să plecăm de la o realitate: LICEUL INDUSTRIAL CONSTRUCŢII CĂI FERATE din FETEŞTI are de partea lui tradiţia celor 30 de ani de existenţă, cît şi renumele (dobîndit nu peste noapte, se înţelege) al celei mai importante unităţi şcolare din zonă. Asta explică, ne spunea **Maria Vasile** (directorul liceului), concurenţa destul de ridicată la admitere, interesul participativ şi disciplina elevilor etc. Faptul că exigenţele profesorale au aici o bază temeinică de pornire ţine de domeniul evidenţei şi îmbucurător ni se pare că Liceul ind. C.C.F. Feteşti parcurge prin rezultatele obţinute (de pildă, locul I pe judeţ la întrecerea socialistă între şcoli) etape mereu ascendente şi ambiţioase, concretizînd astfel o dotare materială din cele mai bune (21 săli de clasă, 10 laboratoare şi cabinete, internat, cantină, bibliotecă, bază sportivă etc.), cît şi priceperea unui colectiv profesoral confirmat de un număr apreciabil de grade didactice I şi II. La industrialul din Feteşti deci se face carte, ceea ce nu înseamnă că practica productivă s-ar afla cumva pe un plan secund; dimpotrivă, liceul fiind de drept şi de fapt „furnizorul" principal al forţei de muncă necesare în bărbătescul domeniu al construcţiilor feroviare speciale. Că e vorba de mecanici maşini utilaje, electricieni, sudori, prelucrători prin aşchiere, constructori structuri, constructori căi de comunicaţie etc., elevii liceului aparţin prin opţiunea lor profesională vieţii aspre şi deopotrivă frumoase a şantierului, partea inedită a meseriei constituind-o chiar viitoarele lor locuri de muncă: podurile dunărene, metroul bucureştean, canalul ce va lega peste nişte ani Capitala de Dunăre etc. Asta presupune, desigur, cunoştinţe solide de specialitate, răspundere, calităţi fizice aparte, spirit de disciplină, şi, nu în ultimul rînd, un profil moral ferm, de înaltă ţinută. Iată de ce, chiar dacă în toponimia locului e numit simplu şi eronat Liceul C.F.R., industrialul C.C.F. este patronat de Antrepriza Poduri Dunărene. Feteşti, colaborînd strîns cu unităţi similare din Bucureşti, Cluj-Napoca, Chitila, Constanţa etc. În general, şcoala asigură pregătirea practică a elevilor în atelierele proprii doar pentru treapta I şi o parte din cei de la profesională, restul deplasîndu-se sub supravegherea maiştrilor instructori la şantierul APD-ului, ce fiinţează de mai mulţi ani (după cum bine se ştie) la podul peste braţul Borcea. „E firesc să fie aşa, ne spunea directorul adjunct **Ion Răduţă**, adică elevii mai mari să muncească direct pe şantier, cîtă vreme dorim ca integrarea productivă a absolvenţilor [illegible] să fie reală şi semnificativă. În această meserie nu se poate, na ai dreptul să trişezi. De aceea se impune încă de la această vîrstă contactul nemijlocit cu nişte condiţii şi rigori specifice muncii". În acelaşi timp, nimic nu este lăsat la voia întîmplării, interesant părîndu-ni-se modul cum se urmăreşte de către şcoală activitatea productivă, dar mai cu seamă procedeul de notare a nivelului de cunoştinţe atins, elevii fiind invitaţi să susţină trimestrial o lucrare practică în faţa unei comisii formate din maistrul constructor, director, profesorul de specialitate, muncitorul căruia i-a fost repartizat respectivul elev etc. Ceva mai multe probleme ridică practica în cadrul şcolii. Pe hîrtie, există 8 ateliere cu un număr relativ mulţumitor de maşini. În realitate, deşi numărul se păstrează, dotarea nu se ridică tocmai la nivelul cerinţelor actuale. La atelierul prelucrătorilor prin aşchiere de pildă, există, după cum ne şi arată maistrul Anton Barbu: 3 strunguri, 2 freze, un şeping şi o maşină de găurit. Trecînd peste faptul că pentru buna desfăşurare a orelor ar fi necesare 7 strunguri, devine evident şi pentru noi (nişte nespecialişti) că maşinile prezintă un grad avansat de uzură, sînt învechite (tipul anilor 1960), recondiţionate şi reparate de mai multe ori. Sigur că situaţia nu constituie o dramă insurmontabilă şi cineva ar putea spune că pentru nişte necesităţi didactice sînt bune şi acestea. Lucrurile nu stau tocmai aşa, dacă ne gîndim la spusele directorului adjunct Ion Răduţă, absolut conştient de faptul că menirea unei şcoli e să pregătească oameni ai viitorului, că aceşti elevi vor constitui generaţia matură a anilor 2000. Vrem să fim bine înţeleşi. Conducerea liceului nu pledează pentru o modernizare a dotării ca scop în sine şi nici doleanţele ei nu sînt irealizabile (atîta vreme cît maşinile actuale se pot păstra), dar s-ar cuveni să existe măcar un singur strung modern, pentru o necesară comparaţie şi familiarizare a elevilor cu ceea ce vor întîlni la viitoarele lor locuri de muncă. Oricum, demersuri în acest sens s-au făcut destule, promisiunile nu au lipsit. În schimb, întreprinderea patronatoare rămîne pe mai departe obligată la un răspuns. Nu ştim care va fi, dar putem constata că sprijinul acordat de către APD-Feteşti propriului său liceu lasă mult de dorit, ceea ce a realizat şcoala fiind obţinut exclusiv prin autodotare (aspect luat în sine lăudabil) şi ne referim la cele mai importante realizări: construirea unor ateliere, instalaţia solară pentru apă menajeră, instalaţiile de încălzit ale căminului, baza sportivă etc. Adevărata bunăvoinţă şi simpla promisiune se pot confunda citeodată. În realitate ele sînt despărţite de fapte, la distanţe greu de străbătut de unul singur. Să vedem mai departe. Intrăm în atelierul de lăcătuşerie unde clasa a IX-a A tocmai termina o oră dedicată operaţiilor de găurire a metalului, ing. Eugenia Bordeianu prezentîndu-le elevilor problemele teoretice, iar maistrul Ene Gheorghe pe cele practice. La rîndul ei, într-o sală alăturată, clasa a IX-a G, de mecanică, executa o comandă a primăriei pentru înfrumuseţarea oraşului şi în acelaşi timp elevii se familiarizau cu operaţiunile simple, cele de bază: îndreptarea şi pilirea. Aceeaşi situaţie şi la a IX-a I, clasă de construcţii. Exemplele ar putea continua, ele probînd faptul că la industrialul Feteşti instrucţia practică e o chestiune serioasă, ce urmăreşte mai întîi (şi aşa cum trebuie) programa şcolară, achiziţiile de noi cunoştinţe şi pe această bază beneficiile şi planul de producţie. Cu atît mai mult surprind cele două clase de a XI-a, aflate (în timpul practicii, se înţelege) într-o domestică acţiune de sortare a fasolei. Ni se explică simplu şi fără înconjur că este vorba de o rugăminte a IPILF-ului sau a silozului din localitate, de un ajutor pe care şcoala trebuie să-l dea, participînd la acţiuni de interes orăşenesc etc. Nu contestăm acest adevăr. Elevii trebuie să înveţe deopotrivă cu tainele meseriei şi lecţia muncii şi a dăruirii civice. E normal şi e educativ să fie aşa. Revenind la fasoliada din atelierele şcolii, trebuie să spunem că elevii şi-au adus deja contribuţia în ultima campanie agricolă (nu oricum, ci cu rezultate notabile) şi chiar dacă (să zicem) două zile de practică se vor recupera cindva, rămîne perspectiva unui precedent ce consideră în mod eronat orele de instrucţie productivă drept ore de relativ relax. Nu e locul aici să despicăm firul în patru. Faptele sînt mai presus de orice comentariu, ele nereuşind totuşi să umbrească activitatea unui liceu care a realizat de pe acum un plan de producţie de 800 000 lei (numai cu clasele a IX-a şi X-a), în timp ce la învăţătură, mediile între 7 şi 10 obţinute de către elevi reprezintă 65—70 la sută din total. Chiar dacă oraşul Feteşti e mic, Liceul C.C.F. îşi propune să fie mare, prin numărul sporit de muncitori cu înaltă calificare, prin buna lor pregătire teoretică şi practică. Condiţia de şcoală a celor mai importante şantiere din ţară obligă cu atît mai mult.

SORIN PREDA

> **Calitatea învăţămîntului depinde, în primul rînd, de noi**

CINEMA

PUNCT... ŞI DE LA CAPĂT: Lumina — în ziua de 23 II, ora 18 — spectacol de gală. De la 24 II — 9; 11; 13; 15; 17; 19, Cultural — 9; 11; 13; 15; 17; 19.
PROGRAM DE DESENE ANIMATE: Doina — 9; 11; 13; 15; EVADAREA — 17; 19.
ÎNTÎLNIRE ÎN ATLANTIC: Giuleşti — 9; 11; 13; 15; 17; 19, Cosmos — 9; 11; 13; 15; 17; 19.
TOATE PÎNZELE SUS: Cotroceni — 15; 17; 19, Cosmos — 15; 17; 19.
MISTERELE MĂRILOR: Pacea — 15; 17; 19, Viitorul — 15; 17; 19.
SANIA ALBASTRĂ: Mioriţa — 9; 11; 13; 15, Flamura — 9; 11; 13; 15; 17; 19.
CARMEN: Patria — 9; 12; 15; 17; 19.
RIVALELE: Timpuri Noi — 9; 11; 13; 15; 17; 19.
CĂLĂTORUL CU CĂTUŞE: Festival — 9; 11; 13; 15; 17; 19.
ANNA KARENINA: Luceafărul — 9; 12; 15,15; 18,30.
MARI REGIZORI, MARI ACTORI: Scala — 9; 11; 13; 15; 17; 19.
PACEA — VICTORIE A RAŢIUNII: Capitol — 9; 11,30; 14; 16,30; 19.
ALI-BABA ŞI CEI 40 DE HOŢI: Griviţa — 9; 12; 15,30; 18,30, Lira — 9; 12; 15; 18.
LUPTĂTORII DIN VALEA MISTERIOASĂ: Ferentari — 15; 17; 19.
MUZICA ŞI FILMUL: Popular — 15; 17; 19.
APAŞII: Munca — 15; 17; 19.
ACŢIUNEA TOPOLINO: Flacăra — 14,30; 16,30; 18,30.
VIAŢA DE SOLDAT: Progresul — 15; 17; 19.
PILOT DE FORMULA 1: Buzeşti — 15; 17; 19.

TV

20 Telejurnal; 20,15 Energia — o problemă a noastră, a tuturor!; 20,25 Orizont tehnico-ştiinţific (color); 20,40 Tezaur folcloric (color); 21 Copiii — înaltă datorie faţă de viitorul naţiunii; 21,10 Roman foileton. „Rebecca". Episodul 2; 21,50 Telejurnal.

TREI SECVENŢE DIN MUNCA CEFERIŞTILOR

(Urmare din pag. 1)

numai o părere, pentru că gara înseamnă, de fapt, un început, da, chiar şi atunci cînd ne despărţim de cineva, tot început înseamnă. Un alt început.

Gara de Nord trăieşte intens fiecare clipă a celor 24 de ore ale unei zile, fiind permanent însufleţită de zecile de mii de călători care vin şi pleacă, trec încoace şi încolo. „Ca la gară!". Deşi aşezată în inima Capitalei, Gara de Nord nu aparţine doar bucureştenilor, ci este a întregii ţări. Dacă ar fi să desprindem o secvenţă sonoră dintr-o oră din viaţa gării, am auzi interferindu-se graiurile tuturor regiunilor patriei. Gara de Nord, gara noastră, a tuturora, pe care o regăsim mereu cu nostalgie şi bucurie. În reportajul de faţă mi-am propus să vă prezint ce se întîmplă dincolo de agitaţia peroanelor, dincolo de acea faţă văzută şi ştiută a Gării de Nord, pentru că Gara de Nord care pentru noi este locul de unde plecăm sau venim în Capitală, pentru ceferişti este un loc de muncă. Inginerul Iulius Năstase, şeful staţiei C.F.R. Bucureşti-Nord, este, dacă il putem numi aşa, un veteran în meseria de ceferist. Anul acesta, în martie mai precis, împlineşte 41 de ani de cînd lucrează la calea ferată. De la el am aflat că, respectînd frumoasa tradiţie a ceferiştilor de a-şi întîmpina ziua cu rezultate deosebite în muncă, zilele de 10, 11 şi 12 februarie au fost declarate aici, la Staţia C.F.R. Bucureşti-Nord, zile record. În această acţiune au fost cuprinşi toţi lucrătorii staţiei, înregistrîndu-se un număr sporit de călători care au beneficiat de serviciile pe care le oferă Gara de Nord.

În spatele unei uşi metalice, pe lîngă care cu siguranţă fiecare dintre noi am trecut fără a-i acorda atenţie, Marina Preda, impiegat de informaţii, pare un operator care-şi programează calculatoarele pentru o operaţie dificilă. Nici nu sînt prea departe de adevăr: uneltele de muncă ale Marinei Preda sînt chiar calculatoarele electronice care traduc pe înţelesul tuturor călătorilor traficul trenurilor. Din nou în forfota peronului, Glasul Marinei Preda coboară din difuzoare. „Trenul... numărul... pleacă peste 5 minute în direcţia...". Un anunţ de acum familiar, un anunţ în spatele căruia se ascunde munca a zeci şi zeci de ceferişti. Pentru ca un tren să plece la timp şi în condiţii optime de siguranţă, oamenii aceştia care poartă cu mîndrie, ca pe un semn distinct, uniforma de ceferist, îşi fac exemplar datoria. Nici nu s-ar putea altfel, la calea ferată sînt nu numai de neadmis, dar chiar de neînchipuit abaterile, ele însemnînd pierderi practic incalculabile. În turnul de dirijare a traficului din Staţia Bucureşti-Nord, sectorul cel mai fierbinte din ramura mişcării, după cum îl numea inginerul Iulius Năstase, Nicolae Popescu şi Pimen Vasilache, impiegaţi de mişcare, se află la datorie. Pe peretele din faţă, schema liniilor Gării de Nord le vorbeşte în limbajul codificat al becurilor colorate, limbaj pe care eu nu îl înţeleg, despre mişcarea fiecărei garnituri care intră şi iese din staţie. O mică socoteală: în 24 de ore trec pe aici aproximativ 120 de garnituri, cărora ei trebuie să le asigure calea liberă. Pupitrele de comandă seamănă cu claviatura unui calculator electronic. De altfel, în camerele alăturate există o serie întreagă de echipamente care preiau comenzile impiegaţilor de mişcare şi le transmit pe traseu. Tehnica de vîrf a pătruns şi aici, iar munca celor doi oameni, aşezaţi în faţa hărţii luminoase mare cît un perete era făcută, în urmă cu cîţiva ani, fără ajutorul calculatorului, de cel puţin 10 impiegaţi. Nicolae Popescu ridică receptorul unuia dintre telefoane. Rosteşte cîteva cifre şi numărul unei linii. Din nou nu înţeleg nimic. Limbajul lor codificat, cu puţine cuvinte, demonstrează înaltul profesionalism, faptul că fiecare ştie foarte bine ce are de făcut, ce sarcini îi revin şi nu are nevoie, şi nici nu cere prea multe explicaţii. Comanda dată de impiegatul de mişcare (căci despre o comandă era vorba) a fost recepţionată şi executată întocmai. Pe sub geamurile noastre trece huruind, aşa cum numai fierul rulat pe fier poate hurui, o garnitură de tren obosită. Vine tocmai de la Timişoara...

Am încercat să vă introduc în cîteva din locurile pe care marea majoritate a celor 150 000 de călători care trec zilnic prin Gara de Nord nu le cunosc, să vă prezint cîteva secvenţe din munca acestor oameni deosebiţi. Îmi spunea tot un veteran ceferist, un îndrăgostit de calea ferată, că cine a băut apă din tenderul locomotivei nu mai pleacă de la C.F.R. Desigur, astăzi bătrînele locomotive cu aburi le mai găsim doar la muzeu, dar zicala a rămas. Îmi spunea acelaşi veteran că toţi copiii se joacă de-a trenul. Ei, ceferiştii, continuă să se joace de-a trenul chiar şi după 40 de ani de lucru la calea ferată. O joacă ce nu este de fapt cituşi de puţin joacă; o meserie dintre cele mai dificile, în care ordinea şi disciplina sînt primele condiţii (nu şi singurele) care te validează ca profesionist. Pentru că uniforma de ceferist nu poate fi îmbrăcată de oricine, numai oamenii ce au chemare pentru această meserie pot intra în marele detaşament muncitoresc al ceferiştilor.

O POSIBILĂ SINTEZĂ

CARTEA SOCIAL-POLITICĂ

Cu această idee îşi inaugurează Ioan Neacşu incitanta sa carte „Educaţie şi acţiune" apărută recent la Editura Ştiinţifică şi Enciclopedică. O carte ale cărei idei de bază sînt astfel precizate de autor: „Vocaţia constructivă a poporului român s-a afirmat în timp şi se manifestă cu toată forţa în epoca pe care o trăim, o epocă plină de dinamism şi de mutaţii în planul conştiinţei şi comportamentului cotidian. O epocă orientată ferm spre noi laturi calitative ale vieţii şi condiţiei umane, o epocă a strategiilor pe termen lung, o epocă în care educaţia, creaţia, munca social-productivă în sensul cel mai larg înfăptuiesc istoria contemporană".

Premisa de la care pleacă autorul este aceea că acţiunea socială nu poate şi nu trebuie să fie întreprinsă fără o înaltă competenţă politică, profesională şi morală. Mai mult, el vede în educaţie o premisă reală şi efectivă, definitorie a acţiunii, sistematică şi coordonată, avînd întemeieri istorice, legitime şi regăsindu-se, în mod firesc şi necesar, în praxisul educaţional care tinde să exprime şi să realizeze vocaţia performanţei specifice vîrstei tinere.

Este bine de menţionat că un loc cu totul aparte în structura de idei şi demonstraţie a cărţii îl ocupă un capitol ce are în obiectiv tocmai educaţia socialistă, aşezată sub semnul raţionalităţii scopurilor. Cu alte cuvinte, se are în vedere că educaţia are astăzi, mai mult ca oricînd, aici şi acum, obiective foarte precise vizînd [illegible] acţiunii [illegible] echivalenţa unităţii între politic şi educativ, precum şi procesul logic de devenire a omului nou prin socializare şi integrare.

Decurg de aici, nemijlocit, rele[illegible] directe, cum ar fi cele între dreptul şi obligaţia la acţiunea şi creaţia socială, statuarea unui adevărat şi efectiv raport dintre trebuinţe şi valori, între valoare şi acţiune şi, pe această bază, îndeplinirea unui ideal integral al personalităţii umane, tocmai pornind de la funcţia sa de fundament al dezvoltării integrale a personalităţii.

În acest sens, Ioan Neacşu apreciază — şi bine face — că educaţia şi acţiunea personalităţii umane nu se pot împlini decît printr-o riguroasă elaborare a unui ideal moral şi social, care se sprijină pe conştiinţa valorilor în acţiune, pe acele orizonturi deschise pe care le implică şi le exprimă epoca noastră. Ele numără cîteva din aceste temeiuri ale educării şi afirmării personalităţii, cum ar fi educaţia şi acţiunea pentru afirmarea patriotismului revoluţionar, ca şi pentru participare şi pace, fiind incluse şi unele probleme importante, dar şi controversate aflate, acum mai mult ca oricînd, sub semnul unor intense confruntări în lumea contemporană. Autorul ţine să releve, de altfel şi reuşeşte, că tineretul român dispune de o vocaţie constructivă autentică, inconfundabilă, tocmai în acest sens al muncii pentru ţară, al definirii şi afirmării marilor sale opţiuni pentru cauza socialismului, păcii şi progresului.

Desigur, o carte ca aceasta nu poate epuiza — nici nu vrea, de altfel să o facă — universul ce discuţie al subiectului propus. Ea însă poate şi trebuie să pună întrebări... Întrebări cărora, ei, tinerii înşişi, pot şi trebuie să le răspundă.

De altfel, Ioan Neacşu nu este deloc didactic atunci cînd îşi intitulează capitolul final al lucrării „În loc de concluzii". Să-i urmărim puţin raţionamentul: „Vom opta şi milita pentru o educaţie şi o acţiune care să sensibilizeze tineretul la valorile noi care-i permit un control şi o orientare în cunoştinţă de cauză şi care-i facilitează opere deschise, creatoare". Iată, prin urmare, o perspectivă fecundă, stimulativă care se regăseşte în triada om — educaţie — acţiune, triadă definitorie, fundamentală pentru gîndul şi fapta acestui timp revoluţionar pe care îl trăim şi îl făurim. O triadă sub semnul căreia se aşază şi demersul pe care Ioan Neacşu şi-l recunoaşte şi şi-l asumă în aceşti termeni: „O împlinire pentru care orice efort fi-va dorit, pentru care orice sacrificiu fi-va motiv de legitimă mîndrie, pentru care orice progres fi-va aşteptat, pentru care orice acţiune fi-va mereu necesară pentru realizarea omului uman, social şi cultural".

Înscriindu-se în linia unor necesare demersuri formative şi educative, pentru afirmarea unor constructori conştienţi, competenţi şi devotaţi ai socialismului şi comunismului, această carte este o contribuţie necesară, dar şi o posibilă sinteză a unor noi orizonturi de cunoaştere şi acţiune.

ŞERBAN CIONOFF

„România a devenit, sub conducerea înțeleaptă a președintelui Nicolae Ceaușescu, o țară deosebit de cunoscută și unanim apreciată în întreaga lume"

AMPLE COMENTARII ȘI RELATĂRI ALE PRESEI INTERNAȚIONALE

Sub titluri semnificative, ziare și reviste din diverse țări și continente relevă, în ample articole, contribuțiile de mare însemnătate, acțiunile consecvente și ferme ale României socialiste, ale președintelui Nicolae Ceaușescu în sprijinul păcii și dezarmării, edificării unei lumi mai bune și mai drepte, a înțelegerii, securității și cooperării internaționale.

Se scot în evidență, de asemenea, succesele istorice obținute de poporul nostru în anii construcției socialiste, îndeosebi de la Congresul al IX-lea al partidului.

„LA CAPITAL": „Un om al păcii, o proeminentă personalitate a vieții politice mondiale"

Sub titlul „Nicolae Ceaușescu, omul păcii, proeminentă personalitate de anvergură internațională a României actuale", cotidianul argentinian „LA CAPITAL" relevă: *„România, țară europeană, străjuită de Munții Carpați și scăldată de apele fluviului Dunărea și ale Mării Negre, și-a legat destinul, de mai bine de două decenii, de numele conducătorului său. Mereu și pretutindeni se vorbește de «România și de președintele Ceaușescu». Imaginea României de azi a ajuns pînă în cele mai îndepărtate colțuri ale Pămîntului datorită acestui om de excepție, personalitate proeminentă a vieții internaționale contemporane".* Ziarul argentinian arată că la începutul anilor '30 România era o țară slab dezvoltată, cu o industrie a cărei pondere în venitul național nu depășea 20 la sută, o țară „eminamente agrară", dar cu o agricultură, de asemenea, înapoiată. Această stare de lucruri — scrie ziarul — era determinată de perioada foarte lungă de dominație străină, apoi de pătrunderea monopolurilor imperialiste, care dețineau în acea vreme cea mai mare parte a capitalurilor din România.

În anul 1944, odată cu revoluția de eliberare socială și națională, antifascistă și antiimperialistă, țara a cunoscut profunde schimbări — scrie „La Capital". *În 1986 producția industrială a României a fost de peste o sută de ori mai mare decît în perioada antebelică, iar producția agricolă crescuse de peste șase ori. Opera președintelui Nicolae Ceaușescu a dat naștere „Noii României", condusă de acest patriot înflăcărat,* subliniază cotidianul.

Explicînd apoi care este „secretul" audienței și interesului stirnit de opera și activitatea prodigioasă ale președintelui României, ziarul argentinian scrie: *„Puternica sa personalitate, forța gîndirii sale cutezătoare, conținînd ceea ce e nou și înaintat, gata în permanență să lupte cu tot ceea ce este vechi și perimat, cu tot ceea ce prezintă inerție, a imprimat întregii activități din România un nou ritm, conferind atît teoriei, cît și acțiunii practice o nouă vitalitate. Prin întreaga sa operă teoretică, ca și prin întreaga activitate de conducere științifică a societății românești, Nicolae Ceaușescu oferă un exemplu de îmbinare armonioasă și eficientă a ideii cu fapta, a gîndului cu acțiunea, demonstrînd, fără putință de tăgadă, că ideile, izvorîte din practică, acționează ca un adevărat far al acesteia din urmă, că ideile care cuprind și însuflețesc masele devin ele însele o veritabilă forță de propulsie umană".*

Sub conducerea președintelui Nicolae Ceaușescu — se arată, în continuare, în articol — *„România și-a intemeiat și își intemeiază ferm activitatea internațională pe principiile respectării neabătute a independenței și suveranității naționale, neamestecului în treburile interne și avantajului reciproc, nerecurgerii la forță și la amenințarea cu forța, respectării dreptului fiecărui popor de a fi stăpîn pe propriul destin, de a se dezvolta liber și independent, fără amestec străin, soluționării negociate, pașnice a oricărei dispute internaționale. Aceste principii statornice ale politicii sale externe au găsit ecoul în largi zone ale globului și și-au confirmat justețea în multe situații internaționale de excepție.*

Promovînd permanent dialogul la nivel înalt cu șefi de stat din toate zonele Europei, ci din întreaga lume, Nicolae Ceaușescu a efectuat, împreună cu Elena Ceaușescu, numeroase vizite oficiale în țări de pe toate continentele, iar pe pămîntul României au avut convorbiri cu numeroși conducători de stat, de guvern și de partid din alte țări prietene. Cele peste 100 de declarații solemne și aproape [illegible] documente oficiale semnate cu aceste prilejuri au deschis ample perspective de dezvoltare a colaborării României cu aceste state, pe plan bilateral și pe arena internațională, pentru promovarea păcii și progresului tuturor popoarelor. Astăzi, România întreține relații diplomatice și economice cu 155 de state de pe toate continentele — față de numai 67 de state în anul 1965 — evident una dintre cele mai bogate opere politico-diplomatice ale vremii noastre".

În încheiere, cotidianul argentinian relevă că *președintele Ceaușescu, acest om iubit de poporul său, conduce cu înțelepciune destinele țării; pentru aceasta, poporul român l-a numit cu profundă dragoste „Făuritorul României moderne".*

„THE MINARET": „România și procesul făuririi securității europene"

„Venită de la București, revistelor europene și-a intrat în sistemul nou de relații între state, bazat pe respectarea strictă a principiilor de drept internațional și capabil să ofere tuturor popoarelor continentului perspective unei dezvoltări libere și independente, în afară de orice presiune ori intervenție" — arată articolul intitulat **„România și procesul făuririi securității europene"**, apărut în revista americană „THE MINARET". *„Romania consideră realizarea securității în Europa cu atît mai imperioasă cu cît pe acest continent s-au acumulat cele mai puternice arsenale nucleare și convenționale, locuitorii bătrînului continent au devenit «ostatici nucleari», fiind într-o stare permanentă de insecuritate și discordanță"* — scrie publicația, arătînd apoi că încheierea cu succes a Conferinței de la Stockholm pentru măsuri de încredere și securitate, pentru dezarmare în Europa a adus o rază de lumină în această situație, dar că rămîn foarte multe de făcut pentru înlăturarea primejdiilor de război, pentru edificarea securității și dezvoltarea colaborării pe continent.

„România, scrie revista, și-au asumat partea lor de răspundere, acționînd cu fermitate și perseverență pentru destinderea pașnică a Europei. Președintele Nicolae Ceaușescu reafirma, recent, hotărîrea țării sale de a face totul pentru a dezvolta colaborarea cu toate statele europene, pentru realizarea unei unități noi între toate popoarele bătrînului continent".

Acesta este și spiritul în care au fost și sînt întreprinse demersurile românești pentru o securitate autentică și durabilă în Europa — evidențiază publicația americană, arătînd că România întreține relații de colaborare activă cu toate țările continentului. În unele cazuri, România a jucat un rol de pionierat. Astfel, primul tratat de prietenie și colaborare între o țară membră a Tratatului de la Varșovia și una membră a N.A.T.O. a fost semnat de România cu Portugalia. Este evident că dezvoltarea cooperării între toate statele europene constituie o contribuție de mare însemnătate la cauza securității pe continent.

„În acest cadru, continuă revista, *România a înțeles și înțelege să conlucreze cu celelalte state europene pentru realizarea unei Europe unite, eliberate de coșmarul confruntării. Ea a propus la O.N.U., încă din 1965, măsuri vizînd îmbunătățirea raporturilor de bună vecinătate între statele europene aparținînd unor sisteme sociale și economice diferite. A adus o contribuție deosebită la pregătirea și desfășurarea cu succes a primei conferințe pentru securitate și cooperare în Europa și la elaborarea Actului final de la Helsinki. Să reamintim, bunăoară, ca normele democratice propuse de România la Helsinki sînt în vigoare la reuniunile generale europene. La Conferința de la Stockholm, România a avansat un veritabil program de edificare a încrederii, acoperind toate laturile procesului, și a contribuit la adoptarea documentului final".*

„O nouă contribuție la cauza securității europene o reprezintă recenta inițiativă a României, care preconizează ca toate țările continentului, S.U.A. și Canada să-și reducă, într-o primă etapă, cu 5 la sută arsenalele, forțele și cheltuielile militare. Îmbinînd principiile cu faptele, România a hotărît să procedeze unilateral la reducerile preconizate" — scrie revista din S.U.A.

„Concordanța dintre principii și fapte este, de altfel, definitorie pentru conduita politică a României — se subliniază în încheiere. *București este prima capitală din Europa și din lume care a decis o reducere semnificativă a armamentelor, efectivelor și cheltuielilor militare. România a fost singura țară europeană care, în anii 1979 și 1980, în cadrul Deceniului O.N.U. pentru dezarmare, și-a redus cheltuielile militare. Ea este singura țară din rîndul celor două blocuri care nu are baze militare și trupe străine pe teritoriul ei și care nu desfășoară asemenea instalații și forțe pe teritoriile altor state, nu participă la manevre militare multinaționale pe teritorii străine și nu acceptă astfel de exerciții pe teritoriul său național".* (Agerpres).

„CINCO DIAS": „Concepția românească despre noua ordine economică internațională"

„Concepția românească despre noua ordine economică internațională" este titlul sub care bisăptămînalul spaniol „CINCO DIAS" consacră un amplu comentariu personalității tovarășului Nicolae Ceaușescu, viziunii sale privind rezolvarea unora dintre marile probleme cu care se confruntă umanitatea — între care și subdezvoltarea.

În 1975, cînd O.N.U. lua act de „Poziția României cu privire la instaurarea unei noi ordini economice internaționale", document ce a intrat în patrimoniul politic universal — scrie „Cinco Dias" — omenirea trăia încă sub impresia performanțelor obținute în deceniile anterioare de cîteva state ce dețineau o anumită pondere în cadrul economiei mondiale și se amăgea cu ideea că, în același timp, aceste performanțe se vor extinde și se vor generaliza pe plan mondial.

După cum bine se știe — arată ziarul spaniol — această iluzie s-a spulberat. A urmat o serioasă criză mondială care a afectat, pe verticală, toate structurile economice și, pe orizontală, toate statele. Încărcătura explozivă a „bombei subdezvoltării" continuă să ia proporții.

Este ceea ce președintele Nicolae Ceaușescu prevedea atunci cînd formula ideea că decalajul între Nord și Sud riscă să devină principala contradicție a lumii contemporane. Faptul că trei sferturi din populația lumii furnizează mai puțin de o treime din producția mondială și că, în epoca celei mai spectaculoase revoluții tehnico-științifice, „plaga sărăciei" continuă să singereze

DE PESTE HOTARE

• știri, note, comentarii • știri, note, comentarii •

Convorbiri româno-siriene

DAMASC 22 (Agerpres). — O delegație parlamentară română condusă de tovarășul Nicolae Giosan, președintele Marii Adunări Naționale a Republicii Socialiste România, a efectuat o vizită de prietenie în R.A. Siriană, la invitația Consiliului Poporului, unde a avut convorbiri cu Mahmoud Al Zoubi, președintele Consiliului Poporului, cu alți membri ai parlamentului sirian. Exprimîndu-se satisfacția față de buna conlucrare dintre Marea Adunare Națională și Consiliul Poporului, s-a reafirmat hotărîrea parlamentarilor români și sirieni de a participa activ la aplicarea în viață a înțelegerilor convenite cu prilejul întîlnirilor dintre președinții Nicolae Ceaușescu și Hafez Al-Assad, la mai buna cunoaștere și apropiere dintre cele două țări și popoare, precum și dorința lor de a colabora strîns în eforturile vizînd instaurarea în lume a unui climat de pace, înțelegere și colaborare.

Au avut, de asemenea, loc întrevederi cu Abdallah Al-Ahmar, secretar general adjunct al Partidului Baas Arab Socialist, Farouk Al-Sharaa, ministrul afacerilor externe, și Mahmoud Al-Amadi, ministrul economiei și comerțului exterior.

Necesitatea întăririi unității latino-americane și caraibiene

subliniată în „Documentul de la Lima", adoptat la încheierea reuniunii C.O.P.P.P.A.L.

LIMA 22 (Agerpres) — Participanții la cea de-a XI-a Conferință Permanentă a Partidelor Politice din America Latină (C.O.P.P.P.A.L.), desfășurată în capitala peruană, s-au pronunțat pentru întărirea unității latino-americane și caraibiene, precum și pentru o nouă ordine economică internațională. „Declarația de la Lima", aprobată la încheierea conferinței, subliniază necesitatea unității, a dezvoltării solidarității și cooperării politice regionale.

„Vom acționa în mod hotărît pentru o soluționare politică concertată a tensiunilor și conflictelor existente pe continentul american, plecînd de la principiul că diferendele din regiune trebuie să fie rezolvate de noi înșine, fără amestec și intervenții ale altor state", se arată în declarație.

Documentul respinge amenințările de intervenție sau de folosire a forței, acțiunile de blocadă economică, de destabilizare, terorismul sau sprijinul acordat unor forțe neregulate sau mercenare împotriva oricărui stat latino-american sau caraibian.

MANAGUA 22 (Agerpres) — Președintele Republicii Nicaragua, Daniel Ortega, a reafirmat poziția țării sale de sprijin ferm acordat procesului de negocieri promovat de „Grupul de la Contadora" și „Grupul de Sprijin" pentru soluționarea pe cale pașnică a situației conflictuale din America Centrală — transmite agenția Prensa Latina.

Solidaritatea Republicii Nicaragua față de acest proces are în vedere eforturile depuse de cele opt țări latino-americane pentru reglementarea prin mijloace politice a crizei centro-americane, pentru instituirea unei noi ordini economice internaționale, plecînd de la unitatea de interese a statelor din regiune, a spus șeful statului nicaraguan, vorbind în Adunarea Națională.

Creșterea șomajului în țările occidentale

BONN 22 (Agerpres) — În ianuarie, numărul șomerilor a fost superior în R.F. Germania cu 13 la sută față de luna precedentă, în această situație socială aflîndu-se 2 497 200 persoane, a anunțat la Nürnberg, Oficiul federal al muncii, citat de ziarul „Le Figaro". Astfel, în ianuarie, 10 la sută din populația activă a R.F.G. era șomeră, față de 8,9 la sută în decembrie și 8,3 la sută în noiembrie anul trecut.

PARIS 22 (Agerpres) — Alain Obadia, secretar al Confederației sindicale franceze (C.G.T.), a relevat într-un interviu acordat ziarului „Le Figaro" că în Franța vor fi suspendate între 65 000—70 000 locuri de muncă din domeniul telecomunicațiilor, numărul șomerilor urmînd să crească simțitor. El a subliniat, în context, că noilor șomeri li se vor adăuga încă 30 000 de salariați din industria electronică, aflată în directă legătură cu telecomunicațiile, care sînt în pericol să-și piardă în cursul acestui an locul de muncă.

LISABONA 22 (Agerpres). — Cîteva mii de persoane au participat la o demonstrație care a avut loc în orașul Porto în apărarea intereselor oamenilor muncii. Potrivit datelor furnizate de sindicate, în Porto și zona învecinată, centrul industriei textile din Portugalia, sînt înregistrați aproximativ 100 000 de șomeri. După cum se știe, în această țară, nivelul șomajului a atins 10 la sută din forța de muncă activă.

Acțiuni și luări de poziție în favoarea păcii și dezarmării

PARIS 22 (Agerpres) — La sediul Mișcării franceze pentru pace de la Paris a fost prezentat programul de desfășurare a unor acțiuni la nivel național pentru pace și dezarmare în zilele de 16 și 17 mai în apropierea capitalei franceze, transmit agențiile de presă.

Secretarul general al Mișcării, Daniel Sirera, a subliniat necesitatea unor eforturi sporite din partea tuturor acelor care consideră cursa înarmărilor drept un obstacol în calea progresului social, a colaborării internaționale.

Ultimele sondaje ale opiniei publice franceze au relevat că 70 la sută din locuitorii țării nu susțin amplificarea arsenalului militar al Franței. Perioada actuală pe care o traversăm este favorabilă unor noi inițiative în domeniul dezarmării, a spus Daniel Sirera.

BONN 22 (Agerpres) — Partidul Social-Democrat din R.F.G. respinge programul american S.D.I., ca și ideea „dezarmării" cu ajutorul unor noi arme, se pronunță pentru măsuri de încredere, interzicerea experiențelor nucleare, respectarea tratatului A.B.M. și reducerea drastică a arsenalelor militare existente — a declarat Karsten Voigt, membru al conducerii P.S.D., cu prilejul prezentării unui studiu privind obiectivele unei a doua faze în politica de destindere. O evoluție pozitivă a raporturilor dintre S.U.A. și U.R.S.S. depinde și de măsura în care aliații vest-europeni din N.A.T.O. își vor urmări interesele specifice, a spus Voigt.

Apeluri pentru intensificarea sancțiunilor împotriva regimului rasist sud-african

HARARE 22 (Agerpres) — Țările membre ale mișcării de nealiniere vor continua lupta pentru aplicarea de sancțiuni internaționale împotriva regimului rasist de la Pretoria și pentru abolirea apartheidului — a declarat, la Harare, ministrul zimbabwean al afacerilor externe, Witness Mangwende, citat de agenția Taniug. El a arătat că veto-ul opus de S.U.A. și Marea Britanie în Consiliul de Securitate al O.N.U. proiectului de rezoluție prezentat de statele nealiniate privind sancțiuni internaționale împotriva Pretoriei nu va descuraja țările ce compun mișcarea de nealiniere.

PARIS 22 (Agerpres) — S.W.A.P.O. (Organizația Poporului din Africa de Sud-Vest) a chemat țările membre ale C.E.E. să impună sancțiuni împotriva regimului rasist de la Pretoria — informează agenția Kuna.

Într-o declarație făcută la Paris, Theo Ben Gurirab, secretar pentru problemele externe al S.W.A.P.O., a afirmat că legăturile economice cu regimul minoritar rasist de la Pretoria întăresc ocupația ilegală a Namibiei de către Republica Sud-Africană.

LONDRA 22 (Agerpres) — Aproximativ 200 de consilieri aparținînd unui număr de 80 de administrații locale (cu o populație de circa 22 de milioane de persoane) din Marea Britanie participă la Glasgow la o reuniune menită să ducă la intensificarea sancțiunilor împotriva regimului de apartheid din Republica Sud-Africană. Ei fac parte din consilii municipale care desfășoară de mai mulți ani eforturi active în această direcție. Sînt analizate posibilități de reducere a investițiilor britanice în R.S.A., de extindere a boicotului comercial, de întărire a raporturilor cu țările din prima linie și cu mișcările de eliberare, de sporire a publicității în districtele pe care le reprezintă asupra adevăratei naturi a apartheidului.

Cu acest prilej, în fața Consulatului sud-african de la Glasgow a fost organizată o demonstrație de protest.

ORIENTUL MIJLOCIU

BEIRUT 22 (Agerpres). — Duminică, trupe siriene, sprijinite de tancuri, transportoare blindate și artilerie, au intrat în Beirutul de vest, unde, de cîteva zile, au loc lupte sîngeroase soldate cu morți și răniți, anunță agenția T.A.S.S. O cerere în acest sens a fost formulată Siriei, țară care participă la forța arabă de descurajare în Liban, de o serie de oameni politici din această țară în cursul unei recente vizite la Damasc.

TEL AVIV 22 (Agerpres) — Începînd de joi, în Israel au fost majorate prețurile la o serie de produse agricole. Majorarea de preț este inițiată de reducerea ajutorului statului.

PE SCURT

● PREȘEDINTELE BRAZILIEI, Jose Sarney, a declarat, într-un mesaj adresat națiunii, că hotărîrea guvernului din ziua de 4 suspenda plata dobînzilor la datoria externă a fost adoptată cu o „conștiință conștientă, după o analiză profundă a situației interne" — relatează agenția EFE. El a precizat că decizia respectivă este legată de renegocierea datoriei externe a țării cu băncile creditoare, care va începe săptămîna viitoare la New York. Vom negocia o formulă de amortizare a obligațiilor noastre în cadrul unor limite care să nu afecteze dezvoltarea Braziliei, a spus președintele Sarney.

● **PESTE 25 000 DE STUDENȚI au luat parte simbătă la o manifestație de amploare în capitala Marii Britanii, informează agenția E.F.E. Participanții au protestat împotriva intenției autorităților de a substitui actualul sistem de burse cu unul pe bază de împrumuturi. Ei au cerut, de asemenea, majorarea subvențiilor de stat pentru învățămînt.**

● LA DELHI a avut loc o întrevedere între primul ministru al Indiei, Rajiv Gandhi, și președintele Pakistanului, Mohammad Zia-ul Haq, în cursul căreia a fost examinat stadiul relațiilor bilaterale — informează agenția TASS. Interlocutorii și-au exprimat satisfacția față de realizarea acordului privind retragerea trupelor celor două țări din zona de frontieră. De asemenea, ei au subliniat importanța noii runde de convorbiri privind atenuarea încordării de la frontiera comună, care va avea loc la Islamabad, săptămîna viitoare.

Mohammad Zia-ul Haq s-a întîlnit, de asemenea, cu președintele Indiei, Zail Singh.

● ÎN ultimele zile, în departamentul Chalatenango au fost înregistrate noi ciocniri între detașamentele Frontului Farabundo Marti pentru Eliberare Națională (F.M.L.N.) și trupele salvadoriene trimise împotriva lor — informează agenția Prensa Latina. Postul de radio „Venceremos" al F.M.L.N. a anunțat că în cursul confruntărilor forțele insurgente au scos din luptă 34 de militari. De asemenea, au fost avariate două elicoptere aparținînd armatei.

● ÎN ELVEȚIA se înregistrează o creștere a prețurilor la bunurile de consum. Astfel, potrivit ziarului francez „Le Figaro", în ianuarie prețurile au crescut cu 0,6 la sută față de aproximativ 0,2 la sută în decembrie.

● PESTE 260 de parlamentari din nouă țări vest-europene și din organul consultativ al C.E.E. de la Strasbourg, Parlamentul (vest) european, au trimis o scrisoare Congresului S.U.A. cerînd acestuia să acționeze în așa fel încît să înceteze ajutorul american către forțele contrarevoluționare din Nicaragua, informează agenția Prensa Latina.

Sărbătoarea națională a Republicii Cooperatiste Guyana

Cercetînd harta Americii de Sud vom vedea că sînt puține țări în această zonă geografică care să dispună de un asemenea potențial de materii prime ca Republica Cooperatistă Guyana. În subsolul ei se găsesc însemnate rezerve de aur, diamante, mangan, azbest, dar mai ales de bauxita, considerate a fi cele mai mari din lume, la care se adaugă un însemnat fond forestier — pădurile ecuatoriale, dintre care o mare parte formate din esențe prețioase, acoperind peste 85 la sută din teritoriu. De asemenea, solul țării, brăzdat de o densă rețea de rîuri și fluvii, oferă largi posibilități de practicare a unei agriculturi intense, bazată în principal pe cultura tradițională a trestiei de zahăr, a orezului, bananelor și citricelor, apele constituind în același timp o importantă sursă energetică care în mod treptat va fi pusă în valoare. Timp de două secole colonie olandeză și britanică, Guyana și-a dobîndit independența în 1966, iar patru ani mai tîrziu, la 23 februarie 1970, s-a proclamat republică, angajîndu-se cu fermitate pe calea dezvoltării economico-sociale de sine stătătoare, de lichidare într-un termen cît mai scurt a înapoierii economice, de valorificare în propriul interes a resurselor naturale. În acest scop, autoritățile de la Georgetown au trecut, încă din primii ani de la dobîndirea independenței, la naționalizarea sectoarelor hotărîtoare ale economiei, între care a întreprinderilor de exploatare și prelucrare a bauxitei, ramura cea mai dinamică a economiei guyaneze, a zăcămintelor de plumb și diamante, a plantațiilor de trestie de zahăr și a comerțului exterior. Pe această bază s-a trecut la înfăptuirea unor importante obiective economice, la o mai mare diversificare a acestora. Astfel, au fost date în funcțiune un combinat de prelucrare a lemnului, fabrica de produse textile Sanata, un mare complex hidroenergetic pe albia fluviului Mazaruni cu o putere instalată de 775 MW. De asemenea, sînt pe cale de a se finaliza lucrările de ridicare a combinatului forestier de la Haut Damerara. Agricultura va beneficia, la rîndul ei, de un vast sistem de irigații care se construiește la Mahaia Mahaiacany și Bush Polder.

Între România și Guyana s-au statornicit și se dezvoltă relații de prietenie și colaborare care cunosc o evoluție favorabilă. Pe baza înțelegerilor convenite la nivel înalt între țările noastre au fost încheiate o serie de acorduri și înțelegeri de colaborare în diverse domenii de activitate, de natură să deschidă noi și ample perspective raporturilor dintre cele două țări, în interesul reciproc, al cauzei generale a păcii, progresului și înțelegerii internaționale.

I. ALEXANDRU

de toate

Ce formă are Pămîntul?

La întrebarea simplă ce formă are Pămîntul? orice elev ar răspunde fără ezitare că el este sferic. Aceasta este o axiomă, dar nu pentru toți. Astfel, specialiștii de la Școala tehnică superioară din Zurich și cei de la Institutul de cercetări geodezice din München sînt convinși, de exemplu, că „globul" are forma unui... măr. Potrivit revistei vest-germane „Geo", la această concluzie s-a ajuns în urma studierii informațiilor privind forța de atracție a Pămîntului în diverse puncte ale planetei. Aparatele cosmice au receptat și reflectat razele laser emise de instalații speciale de pe sol. Înregistrarea parametrilor semnalelor luminoase a permis stabilirea, cu mare exactitate, a distanței satelitului de suprafața Pămîntului în fiecare moment. S-a constatat că deasupra unor porțiuni ale Terrei, cu o forță de atracție mai mare sau mai mică, sateliții ieșeau de pe orbită, fie apropiindu-se, fie îndepărtîndu-se de suprafața Pămîntului. Raza laser, asemenea unui creion de desen, marca cu exactitate traiectoria sateliților. După ce a fost descifrat desenul s-a constatat că suprafața Pămîntului nu este deloc netedă. În funcție de forța de atracție, „fața" Pămîntului apare cu „gropi" sau „cîmpii". Astfel, cea mai mare „groapă" s-a descoperit în zona Islandei, unde, susțin specialiștii, chiar și nivelul mării este cu 65 m mai coborît decît în centrul Atlanticului.

Sistem radar

Specialiștii de la Universitatea Pennsylvania au pus la punct un sistem radar care va permite controlorilor de zbor să acționeze mai eficient pentru prevenirea unor eventuale coliziuni în aer, relatează agenția China Nouă, care citează un articol publicat în revista „Business Week". Noul sistem facilitează celor ce urmăresc zborurile distingerea avioanelor mici de cele cu capacitate mare. În prezent, aparatele de zbor apar pe ecranele radar doar ca un punct luminos intermitent, indiferent de dimensiunea lor.

Sistemul utilizează un transmițător radar convențional pentru trimiterea de semnale spre aparatele în zbor. Ele vor fi recepționate de o rețea de antene, față de una singură în prezent, prevăzută cu un computer, în sarcina căruia cade eliminarea paraziților și amplificarea multiplelor semnale slabe pe un ecran cu o înaltă putere de rezoluție. Rezultatele par să fie de-a dreptul uimitoare. Dispecerul de zbor va putea distinge pe ecranul aparatului un Boeing-727 de un avion de tipul Lockheed L-1 011.

Se precizează că sistemul elaborat de cercetătorii de la Universitatea Pennsylvania este gata pentru a fi testat pe aeroporturile civile.

Descoperire arheologică

O echipă de arheologi și scafandri a reușit să localizeze în golful Cadiz (Sudul Spaniei), resturile unei nave care s-ar fi scufundat în 1805 în faimoasa bătălie de la Trafalgar, informează agenția E.F.E.

Rămășițele navei se află într-o stare relativ bună, fiind protejate de un strat de noroi de o grosime între 1 și 3 metri, care a împiedicat putrezirea lemnului.

După părerea specialiștilor, pentru moment nu este posibilă aducerea navei la suprafață datorită costului ridicat al operațiunii și a faptului că în contact cu aerul lemnul, impregnat cu sare, ar intra rapid într-un proces de descompunere.

REDACȚIA ȘI ADMINISTRAȚIA: București, Piața Scînteii. Tel. 17 60 10, 17 60 20. Abonamentele se fac la oficiile poștale și difuzorii din întreprinderi și instituții — Tiparul: Combinatul Poligrafic „Casa Scînteii". Cititorii din străinătate se pot abona prin „ROMPRESFILATELIA" — Sectorul export-import presă P.O. Box 12—201, telex 10376 prsfir București, Calea Griviței nr. 64—66.

40 362