SALA DE LECTURA

Proletari din toate țările, uniți-vă!

Scînteia tineretului

ORGAN AL COMITETULUI CENTRAL AL UNIUNII TINERETULUI COMUNIST

ANUL XLIII
SERIA II
Nr. 11 736

6 PAGINI
50 BANI

MIERCURI
25 FEBRUARIE
1987

Tovarășul Nicolae Ceaușescu, împreună cu tovarășa Elena Ceaușescu, va efectua o vizită oficială de prietenie în Republica Populară Bangladesh

Tovarășul Nicolae Ceaușescu, președintele Republicii Socialiste România, împreună cu tovarășa Elena Ceaușescu, va efectua o vizită oficală de prietenie în Republica Populară Bangladesh, în a doua decadă a lunii martie 1987, la invitația președintelui Republicii Populare Bangladesh, Hussain Mohammad Ershad, și a doamnei Ershad.

TOVARĂȘUL NICOLAE CEAUȘESCU

a participat la ședința de închidere a programului de pregătire și instruire a organizatorilor de partid, președinți ai consiliilor unice agroindustriale de stat și cooperatiste

Tovarășul Nicolae Ceaușescu, secretar general al Partidului Comunist Român, președintele Republicii Socialiste România, a participat, marți, la ședința de închidere a programului de pregătire și instruire a organizatorilor de partid, președinți ai consiliilor unice agroindustriale de stat și cooperatiste din întreaga țară.

La sosirea în sala Ateneului Român, tovarășul Nicolae Ceaușescu a fost întîmpinat cu deosebită căldură și însuflețire. Cei prezenți au reafirmat în mod vibrant sentimentele de profundă dragoste și recunoștință pe care țărănimea, toți oamenii muncii din agricultură le poartă secretarului general al partidului, președintele Republicii, tovarășul Nicolae Ceaușescu, pentru activitatea neobosită ce o consacră progresului neîntrerupt al patriei noastre socialiste, pentru rolul său hotărîtor în stabilirea strategiei generale de dezvoltare economico-socială a țării, în fundamentarea și înfăptuirea noii revoluții agrare, în organizarea și conducerea amplului proces de edificare a socialismului și comunismului în România.

Împreună cu tovarășul Nicolae Ceaușescu, în prezidiu au luat loc membri și membri supleanți ai Comitetului Politic Executiv al C.C. al P.C.R., secretari ai Comitetului Central al partidului.

În sală se aflau, ca invitați, membri ai C.C. al P.C.R., ai guvernului, cadre de conducere și specialiști din ministere și instituții centrale, din unități de cercetare cu profil agricol, activiști de partid și de stat.

Desfășurat din inițiativa tovarășului Nicolae Ceaușescu, programul de pregătire și instruire a organizatorilor de partid, președinți ai consiliilor unice agroindustriale de stat și cooperatiste din întreaga țară a prilejuit, timp de mai multe zile, o amplă analiză, în spiritul orientărilor și indicațiilor secretarului general al partidului, a rezultatelor obținute anul trecut în agricultură, precum și a măsurilor ce se impun pentru îndeplinirea exemplară a sarcinilor de plan pe 1987, pentru sporirea continuă a producției vegetale și animaliere, corespunzător obiectivelor noii revoluții agrare, hotărîrilor Congresului al XIII-lea al partidului.

Totodată, în cadrul programului de pregătire și instruire s-a procedat la un larg și valoros schimb de experiență și aplicații practice în vederea cunoașterii și însușirii tehnologiilor de lucru avansate, perfecționării stilului și metodelor de muncă, a modalităților în care trebuie să acționeze organele și organizațiile de partid de la sate, consiliile populare, consiliile unice agroindustriale și unitățile agricole pentru realizarea programelor de dezvoltare intensivă a agriculturii. A fost prezentată experiența județului Olt și a unităților distinse cu înaltul titlu de „Erou al Noii Revoluții Agrare" în realizarea unor producții record, în buna organizare a întregii activități, în aplicarea rezultatelor cercetării agricole.

Au fost examinate, de asemenea, cu responsabilitate și exigență, cauzele care au determinat nerealizarea de către

(Continuare în pag. a V-a)

În spiritul orientărilor și indicațiilor tovarășului Nicolae Ceaușescu

Într-un climat de puternică angajare, de deplină ordine și disciplină

SĂ ACȚIONĂM CU TOATE FORȚELE PENTRU ÎNFĂPTUIREA ÎN CELE MAI BUNE CONDIȚII A PLANULUI PE ACEST AN

Producția — organizată pe criteriile celei mai înalte eficiențe

Realizările deosebite înregistrate de tinerii muncitori și specialiști ai Întreprinderii de Geamuri Mediaș, în domeniul reducerii consumurilor energetice, reprezintă o experiență deosebit de valoroasă care se cere însușită și generalizată, în consens cu particularitățile și specificul producției, în cît mai multe unități economice. Practic, fată, folosind recuperatoare de căldură la cuptoarele de topit sticla, anual aici se economisesc mai bine de 3 milioane metri cubi de gaz metan și importante cantități de energie electrică, toate utilitățile fiind obținute numai cu ajutorul căldurii și energiei recuperate. Mai mult, întreprinderea asigură, aproape pe întreaga durată a anului, atît apa caldă menajeră, cît și aburul, necesar alimentării instalațiilor de termoficare, pentru un întreg cartier al orașului, economisindu-se în acest mod alte peste 1 300 tone combustibil convențional.

Dincolo, însă, de aceste economii, dincolo de influența pe care consumurile, reducerea lor accentuată o au asupra costurilor de producție, experiența tinerilor medișeni este valoroasă și pentru că ea nu înseamnă doar proiectarea și montarea unor recuperatoare la cuptoarele de căldură, ci permanente căutări, o perpetuă cursă în căutarea celor mai eficiente soluții de lucru. Așa se face că în 1986 au fost aplicate noi măsuri prin care s-au economisit 340 MW și aproape 700 tone combustibil convențional. Și continuînd cercetările au fost descoperite, încă, alte și alte rezerve de economisire, cu toate că la prima vedere, cunoscînd exact ce s-a întreprins de-a lungul anilor aici, pentru reducerea consumurilor, s-ar părea că practic au fost epuizate toate rezervele. „Pur și simplu, ne declara tînărul inginer Arania Popescu, respon-

(Continuare în pag. a V-a)

PAGINA A 2-A

65 UTC

O ORGANIZAȚIE-EROU CARE SE ÎNTRUCHIPEAZĂ ÎN MILIOANE DE INIMI ȘI MINȚI

UNIUNEA TINERETULUI COMUNIST

ASTĂZI: ORGANIZAȚIA JUDEȚEANĂ CONSTANȚA A U.T.C.

CUVÎNTAREA TOVARĂȘULUI NICOLAE CEAUȘESCU

Dragi tovarăși,

În acest an s-a organizat o consfătuire comună cu toți președinții consiliilor unice agroindustriale și organizatorii de partid din întreaga țară în scopul dezbaterii unitare a problemelor ce se pun în fața organizațiilor de partid, a oamenilor muncii din agricultură, a întregii țărănimi, în vederea înfăptuirii în cele mai bune condiții a hotărîrilor Congresului al XIII-lea privind agricultura, a Programului partidului, a realizării noii revoluții agrare care să asigure ridicarea întregii agriculturi la un nivel superior, schimbări radicale în însuși felul de muncă și de viață al țărănimii, al satelor noastre și creșterea mai puternică a contribuției agriculturii socialiste la dezvoltarea generală a patriei, la ridicarea bunăstării materiale și spirituale a poporului. (Aplauze prelungite).

Am fost informat despre discuțiile și dezbaterile, despre concluziile care s-au tras în cele 6 zile cît s-au desfășurat lucrările de instruire și de schimb de experiență în domeniul agriculturii.

La plenara Consiliului Național al Agriculturii din luna decembrie a anului trecut am vorbit pe larg, atît despre realizări, cît și despre o serie de lipsuri — și, din păcate, și în anul trecut au fost destule minusuri în activitatea din agricultură, deși am obținut cea mai bună recoltă de cereale din istoria țării noastre. Am vorbit, de asemenea, de obiectivele și de ceea ce trebuie să facem în acest an pentru a asigura lichidarea cu hotărîre a stărilor negative de lucruri și perfecționarea întregii activități. Sînt convins că dezbaterile și schimbul de experiență pe care le-ați avut în aceste zile vor avea o influență pozitivă în activitatea consiliilor unice agroindustriale, a tuturor oamenilor muncii din agricultură și se vor reflecta direct în obținerea unor producții cel puțin la nivelul prevederilor planului pe acest an.

În primăvara acestui an se împlinesc 38 de ani de la trecerea la cooperativizarea agriculturii și 25 de ani de la încheierea procesului revoluționar de organizare pe baze noi a agriculturii, ca o parte integrantă a reorganizării socialiste a întregii economii naționale, a industriei, agriculturii, transportului, comerțului și tuturor celorlalte sectoare economice și sociale. Se poate spune că am trecut la transformarea socialistă a agriculturii aproape concomitent, la numai un an, cu dezvoltarea generală socialistă a patriei noastre.

În cei 42 de ani de la victoria revoluției de eliberare socială și națională și 30 de ani de la trecerea la edificarea socialismului în țara noastră, poporul român, sub conducerea partidului nostru comunist, a obținut realizări remarcabile în dezvoltarea patriei, în ridicarea nivelului general de civilizație al poporului.

Producția industrială a fost, în 1986, de 115 ori mai mare față de 1944. Producția agricolă a crescut de peste 5 ori. Produsul social a sporit de 27 de ori, iar venitul național, de 32 de ori.

În această perioadă istorică scurtă, România s-a transformat într-o puternică țară industrial-agrară în plin progres, care asigură condiții de viață, de muncă din ce în ce mai bune pentru întregul popor, întărirea continuă a forței materiale și spirituale a țării, ridicarea, pe această bază, a gradului de civilizație și întărirea independenței și suveranității patriei! (Aplauze și urale puternice; se scandează îndelung „Ceaușescu și poporul!").

Succese remarcabile s-au obținut, de asemenea, în dezvoltarea științei, învățămîntului, culturii, în ridicarea nivelului conștiinței revoluționare a poporului.

Ca rezultat al întregii dezvoltări, veniturile reale totale ale oamenilor muncii au sporit de peste 7 ori față de 1950.

Am realizat vaste lucrări de construcții industriale și agrare, construcții de locuințe, școli, spitale, instituții de cultură și artă. Se poate spune că, practic, în anii construcției socialiste am reorganizat, în toate domeniile, întreaga viață economico-socială, am transformat România dintr-o țară slab dezvoltată, eminamente agricolă — cum obișnuiau să spună pe atunci unele cercuri burghezo-moșierești — într-o țară cu o industrie puternică, modernă, cu o agricultură socialistă dezvoltată, care stau la baza progresului întregii societăți socialiste românești.

Viața, realitatea demonstrează, cu puterea faptelor de netăgăduit, marile transformări revoluționare ce au avut loc în societatea românească, și în creșterea pe această bază a bunăstării materiale și spirituale a întregului popor — țelul suprem al politicii partidului nostru comunist, esența societății socialiste multilateral dezvoltate pe care o edificăm cu succes în România! (Aplauze și urale puternice, prelungite; se scandează îndelung „Ceaușescu — P.C.R.!", „Ceaușescu — România, țara noastră și mîndria!").

În anii care au trecut de la revoluția de eliberare socială și națională am străbătut mai multe etape istorice — de la societatea burghezo-moșierească, cu puternice rămășițe feudale, la societatea socialistă multilateral dezvoltată. În acești ani am realizat o asemenea dezvoltare a forțelor de producție, a științei, culturii, a nivelului general de civilizație și de viață al poporului care, în trecut, nu s-au înfăptuit în sute de ani și aceasta chiar în comparație cu alte state, care se găseau într-o situație asemănătoare României la terminarea celui de-al II-lea război mondial. Am străbătut un drum care ilustrează cu putere superioritatea orînduirii socialiste și demonstrează că numai și numai în condițiile cînd poporul devine cu adevărat liber, stăpîn pe destinele sale, și poate să-și hotărască așa cum dorește dezvoltarea sa economico-socială, se pot realiza asemenea transformări, se poate lichida într-un timp scurt înapoierea moștenită de secole. (Aplauze puternice).

La baza tuturor acestor realizări au stat alianța trainică între clasa muncitoare, țărănime și intelectualitate, unitatea întregului popor, sub conducerea gloriosului nostru partid comunist, care-și îndeplinește cu cinste misiunea istorică de a conduce întreaga națiune pe calea făuririi unei societăți libere, care să asigure deplina egalitate în drepturi pentru toți cetățenii patriei, bunăstarea și fericirea întregii națiuni. (Aplauze puternice; se scandează îndelung „Ceaușescu — P.C.R.!", „Ceaușescu și poporul!").

Putem afirma, cu îndreptățită mîndrie, că întreaga dezvoltare economico-socială demonstrează cu putere justețea liniei politice și activității practice a Partidului Comunist Român, care a știut să aplice și aplică în mod creator legitățile generale la condițiile țării noastre. Partidul nostru a pornit și pornește întotdeauna de la principiile generale ale socialismului științific, de la concepția revoluționară despre lume și viață — materialismul dialectic și istoric. Dar, în același timp, partidul a ținut și ține necontenit seama de realitățile țării noastre, de condițiile generale în care desfășurăm activitatea de edificare a societății socialiste multilateral dezvoltate în patria noastră.

Pornind de la necesitatea unirii eforturilor întregului popor — care a devenit cu adevărat stăpîn pe bogățiile țării și pe destinele sale — partidul nostru a acordat și acordă o atenție deosebită dezvoltării continue a democrației muncitorești revoluționare, a rolului și participării maselor la conducerea societății, a tuturor domeniilor de activitate. Am pornit și pornim de la faptul că socialismul îl făurim cu poporul și pentru popor, că nu se poate concepe edificarea socialismului fără cea mai largă democrație revoluționară, că socialismul și democrația sînt de neseparat!

Am realizat, după cum se cunoaște, în toate sectoarele, un întreg sistem de organisme democratice, care se deosebesc fundamental de democrația burghezo-moșierească și care, într-un anumit sens, sînt forme unice, avansate — și care se pot dezvolta numai în condițiile socialismului, cînd poporul este cu adevărat stăpîn pe tot ceea ce se realizează și își hotărăște în mod conștient destinele, viitorul de aur al patriei. (Aplauze puternice).

În consiliile oamenilor muncii din industrie și celelalte sectoare, în consiliile cooperativelor agricole participă direct la conducerea activității sute de mii de oameni ai muncii, iar în cadrul adunărilor generale ale proprietarilor, producătorilor și beneficiarilor, oamenii muncii, proprietarii și producătorii din industrie, agricultură și celelalte sectoare, din activitatea științifică, de învățămînt, culturală își spun deschis părerea, adoptă hotărîri privind perfecționarea și modernizarea activității, înfăptuirea în cele mai bune condiții a programelor de dezvoltare generală a patriei noastre. În mod corespunzător, asemenea organisme funcționează la județe și pe plan național — în cadrul congreselor oamenilor muncii, ale agriculturii, ale științei și învățămîntului, ale culturii, precum și al congresului consiliilor populare. Între aceste congrese funcționează consiliile naționale și Camera legislativă a consiliilor populare. Toate aceste organisme, la care participă periodic mii și mii de oameni, completează în mod minunat organismele statului, consiliile populare, Marea Adunare Națională, activitatea celorlalte organisme generale de stat. Se poate spune că, prin îmbinarea armonioasă a activității organismelor de stat și noilor organisme democratice, se asigură dezbaterea și adoptarea, în consens cu voința întregii noastre, a hotărîrilor privind dezvoltarea generală a țării, politica internă și externă a patriei noastre.

Putem spune, fără nici un fel de reținere, că sistemul nostru democratic, revoluționar, bazat pe participarea poporului la conducerea țării, este un sistem care numai în condițiile socialismului se poate realiza, că el oglindește însuși felul de viață, de a fi, al poporului român, care întotdeauna a fost un popor ce a dorit să fie liber, independent, să-și hotărască singur dezvoltarea sa, în mod democratic. (Aplauze puternice; se scandează îndelung „Ceaușescu și poporul!").

Trebuie să subliniez că, pornind de la principiile socialismului științific, de la legitățile obiective și de la realitățile patriei noastre, am studiat întotdeauna ce se întîmplă în alte țări, practica, experiența mondială. Am tras concluziile corespunzătoare atît din ceea ce este negativ, dar și din ceea ce este bun în practica și experiența mondială, reținînd ceea ce am considerat că răspunde realităților țării noastre, asigură înfăptuirea programelor de dezvoltare economică și socială.

Sistem și vom fi întotdeauna pentru o largă colaborare internațională cu toate statele lumii, fără deosebire de orînduire socială: sistem pentru largi schimburi de experiență cu țările socialiste și cu alte state. Dar, repet, sîntem împotriva copierii mecanice, dogmatice a experienței sau practicii dintr-un loc sau altul — și vom acționa și în viitor, cu toată consecvența, în direcția adaptării celor mai bune soluții, care izvorăsc și din legitățile generale și experiența mondială, dar ținînd seama de realitățile și de felul de a fi al poporului nostru. Numai așa vom asigura construcția cu succes a socialismului și comunismului, ridicarea continuă a patriei noastre pe noi culmi de progres și civilizație! (Aplauze puternice, îndelungate; se scandează „Ceaușescu — P.C.R.!", „Ceaușescu — România, țara noastră și mîndria!").

Baza societății noastre, a noii democrații revoluționare o reprezintă proprietatea socialistă, lichidarea cu desăvîrșire a proprietății capitaliste, moșierești asupra mijloacelor de producție și a pămîntului — principala formă de producție din agricultură — și instaurarea proprietății întregului popor, sub forma proprietății de stat sau cooperatiste. Aceasta reprezintă garanția supremă a făuririi cu succes a socialismului și comunismului, a bunăstării întregului popor — garanția realizării condițiilor democratice de participare a poporului la conducerea întregii societăți.

Nu se poate vorbi de adevărată democrație în societatea împărțită în asupriți și asupritori. Însеși bazele unei asemenea organizări sociale implică și inegalitatea socială, politică și economică, în toate domeniile. Numai în condițiile realizării unei noi forme de proprietate asupra mijloacelor de producție, care să excludă pe asupritori și în care mijloacele de producție să se afle în mîinile celor ce muncesc — încît ei să devină și proprietari, și producători, și beneficiari — numai atunci se creează și adevăratele condiții pentru deplina egalitate socială, politică, economică, pentru o adevărată democrație revoluționară! (Aplauze puternice, prelungite).

Noi am cunoscut bine „democrația" burghezo-moșierească — „democrația" fabricantului, a moșierului, cu tot ceea ce reprezenta aceasta. Comuniștii, alți revoluționari, au simțit aceasta în tot cursul activității lor. Dar întregul nostru popor a simțit și știe bine ce a reprezentat așa-zisa democrație burghezo-moșierească, ce a reprezentat inegalitatea economică, și care a atras și atrage după sine inegalitatea în toate sferele vieții economico-sociale, politice și de orice natură. Subliniez aceasta acum cînd se împlinesc 25 de ani de la încheierea cooperativizării, care — se poate spune — a marcat încheierea întregului proces de transformare pe baze noi a economiei românești, agricultura fiind ultimul sector care a trecut pe calea socialistă, cooperativizarea necesitînd o perioadă mult mai lungă decît reorganizarea industriei și a celorlalte ramuri, care s-a încheiat — după cum cunoașteți — într-o perioadă foarte scurtă.

Tocmai pe această bază, a proprietății socialiste de stat și cooperatiste, am obținut marile realizări în dezvoltarea forțelor de producție, a industriei, agriculturii, științei, culturii, a întregii noastre activități. La toate acestea, agricultura, țărănimea — care de-a lungul istoriei a avut întotdeauna un rol important în dezvoltarea patriei noastre — și-au adus o contribuție hotărîtoare. Trebuie să spunem, cu toată hotărîrea — bazîndu-ne pe experiența și realitățile societății noastre — că fără realizarea unei dezvoltări unitare, pe baze socialiste, a întregii economii, deci și a industriei și agriculturii, nu am fi putut obține marile realizări pe care le avem astăzi. Deci, fără organizarea agriculturii pe baze socialiste, de stat și cooperatiste, nu am fi obținut nici marile realizări din agricultură, dar nici remarcabilele înfăptuiri în dezvoltarea generală a patriei noastre. Iată de ce trebuie să tragem concluzii cu privire la necesitatea întăririi continue și perfecționării proprietății socialiste din toate domeniile, a creșterii răspunderii colectivelor de oameni ai muncii, a țărănimii, în buna gospodărire — în calitatea lor de proprietari, de stăpîni a tot ceea ce există în România, a tot ceea ce se realizează — ei fiind cei care hotărăsc și de care depinde viitorul liber, independent, viitorul comunist al României. (Aplauze și urale prelungite; se scandează „Ceaușescu — P.C.R.!", „Ceaușescu și poporul!").

Dacă, prin abstract, ne-am afla din nou în 1944—1945 și ar trebui să hotărîm pe ce cale să mergem, trebuie să declar că nu am putea să alegem decît aceeași cale pe care am mers în acești 43 de ani — pe calea dezvoltării socialiste, a lichidării asupririi și inegalității, pe calea democrației muncitorești-revoluționare, pe calea în care poporul este stăpîn pe destinele sale! (Aplauze puternice; se scandează îndelung „Ceaușescu — eroism, România — comunism!").

Dacă la aceasta s-ar adăuga și faptul că dispunem de experiența și practica acestor ani, putem spune că am lucra mai bine, că unele lucruri le-am face cu mai puține greșeli și lipsuri, că am realiza într-o perioadă mai scurtă obiectivele pe care le-am înfăptuit în acești peste 40 de ani. Rezultatul ar fi, însă, o dezvoltare mai armonioasă, mai bună a societății noastre socialiste și o creștere și mai puternică a forței materiale și spirituale a patriei, o întărire și mai puternică a proprietății socialiste de stat și cooperatiste, proprietatea întregii națiuni! Numai aceasta este calea și numai pe această cale vom merge în orice împrejurări! (Aplauze puternice; se scandează îndelung „Vom munci și vom lupta, patria o vom înălța!").

Dragi tovarăși,

România dispune astăzi de o puternică bază tehnico-materială în toate sectoarele, de un nivel ridicat al științei, învățămîntului și culturii, care asigură realizarea marilor obiective strategice stabilite de Congresul al XIII-lea al partidului, de Programul de făurire a societății socialiste

(Continuare în pag. a III-a)

O organizaţie-Erou care se întruchipează în milioane de inimi şi minţi

UNIUNEA TINERETULUI COMUNIST

ASTĂZI: ORGANIZAŢIA JUDEŢEANĂ CONSTANŢA A U.T.C.

Cred că nu greşesc deloc cînd spun că cel puţin jumătate din locuitorii ţării au trecut, cel puţin o dată, prin judeţul Constanţa. E aici, între Dunăre şi Marea cea Mare, un loc îndelung mîngîiat de soare vesel, de vîntul harnic şi sărat ce se-abate dinspre bătrînul Pont Euxin, de gîndul şi fapta oamenilor. În urmă cu circa patru decenii un loc al părăsirii, al unor ţărmuri triste, al unui pămînt ronţăit pînă la epuizare de timpuri nesfîrşite, judeţul Constanţa de azi se prezintă ochiului ca o mereu, mereu înflorită grădină. Plantaţii impresionante de pomi fructiferi, podgorii de renume, zootehnie şi cereale te însoţesc, în tot judeţul, exprimînd o bucurie a pămîntului, a omului care-l munceşte. Irigaţii ca nişte ieri în altă parte, apoi Dunărea, Canalul Dunărea — Marea Neagră, celălalt canal spre Năvodari, platforma port, salba de staţiuni şi de hoteluri, lacuri marine, vapoare ca-n poveşti, marea şi extraordinarele apariţii ale soarelui roşu din mare, iată elemente care fac un spaţiu inegalabil ce are un loc unic în inima noastră, a tuturor celor care după un an de muncă şi împliniri venim aici să ne încărcăm nevăzute şi necesare baterii. Iar dacă aici sînt atîtea lucruri uimitoare, impresionante, dacă s-a reclădit natura, acest fapt se datorează şi vîrstei tinere. Constanţa este un spaţiu de muncă şi viaţă specific tinereţii. Tocmai din acest motiv, tinerii din toată ţara au venit aici, s-au alăturat celor localnici, dînd nouă viaţă unor locuri ce păreau demult împăcate cu cele ale firii. Aici se petrece o remarcabilă filă din cartea de glorie a tinereţii patriei de azi. Să cunoaştem, deci, cîteva dintre atributele ce definesc superba tinereţe de azi a judeţului de la malul mării.

Constanţa — opţiuni, tineri şi fapte.

● În acest „documentar" ce încearcă să „contabilizeze", să cuantifice densitatea de gînd şi faptă a tinerilor constănţeni aducem în prim-plan, pentru început, trei date statistice: 25 de mii de tineri în industrie, peste 10 mii în construcţii, peste 12 mii în transporturi. ● Dacă numărul tinerilor participanţi la activităţi industriale ni se pare firesc, obişnuit, datele referitoare la tinerii ocupaţi în construcţii şi transporturi ies din hotarele cu care ne-am obişnuit. ● Concluzionăm: în Constanţa se construieşte într-o manieră impresionantă, iar tinerii răspund întotdeauna „prezent" şi, tot în Constanţa, tinerii participă la activitatea de transporturi într-un număr iarăşi care te face să-l notezi repede sau să-l memorezi, ei fiind marinarii flotei române, argonauţii visători şi temerari. ● Tinerii constănţeni, constructorii de vapoare mai ales, sînt pricepuţi şi în tehnică: în 1986 ei au preluat pentru rezolvare 194 de teme tehnico-ştiinţifice cu o eficienţă economică de peste 23 milioane lei. ● Tot ei, în uniformă de marinar, cu ecuson de brigadier sau în salopetă muncitorească au elaborat 865 de lucrări de creaţie tehnico-ştiinţifică pe care le-au prezentat la concursurile locale, judeţene şi naţionale. 692 dintre aceste lucrări au şi fost aplicate. ● Învăţătura este înscrisă în registrul de preocupări ale fiecărui tînăr constănţean: 41 de mii de tineri participă la cursurile politehnicilor muncitoreşti. ● Bine pregătiţi, aceşti tineri s-au prezentat şi la concursurile profesionale. ● Întrecerea utecistă, marele generic mobilizator „Tineretul — puternică forţă socială în înfăptuirea Programului partidului" a reunit peste 56 mii de tineri. ● Organizaţiile U.T.C. coordonează activitatea a peste 970 cercuri şi societăţi ştiinţifice. ● Elocvent este raportul utecist al elevilor participanţi la campaniile agricole de anul trecut — cei aproape 25 de mii de tineri efectuînd lucrări de circa 35 milioane lei. ● Munca pentru ţară a înregistrat şi în judeţul Constanţa creşteri impresionante. Valoarea lucrărilor finanţate desfăşurate în 1986 (de peste 23 milioane lei) este de 6 ori mai mare decît în 1980, iar la lucrări nefinanţate (de la „estetica" întreprinderilor pînă la înfrumuseţarea navelor transoceanice) de 8,3 ori mai mare decît în 1980, fiind în prezent de peste 1 miliard lei. ● Comitetul judeţean al U.T.C. a organizat şi activitatea a 290 cercuri de dezbateri politico-ideologice, cît şi a 87 brigăzi de educaţie materialist-ştiinţifică, ateistă a tineretului. ● Pentru tinerii constănţeni au fost organizate 11 cluburi ale tineretului, cea mai nouă instituţie cu astfel de profil fiind Casa de cultură a ştiinţei şi tehnicii pentru tineret din Mangalia. ● Peste 26 mii de tineri au participat, numai în 1986, la acţiuni cultural-educative şi artistice. ● Un punct „forte" al activităţii tinerilor constănţeni: în 1986 au predat peste 13 milioane kilograme fier vechi, 360 mii kilograme hîrtie, peste 1,5 milioane sticle şi borcane.

Încheiem aceste spicuiri din sinteza activităţii organizaţiilor U.T.C. din judeţul Constanţa menţionînd cîteva acţiuni din bogatul program întocmit pentru aniversarea a 65 de ani de la crearea U.T.C.: „Decadă record în producţie şi calitate", cu participarea a peste 25 mii tineri, organizarea expoziţiei judeţene de creaţie tehnico-ştiinţifică, concursul cu tema „65 de ani de luptă şi activitate revoluţionară sub flamurile partidului", „Săptămîna cărţii pentru tineret", recitaluri de poezie patriotică, gala de filme cu genericul „Ani de glorii — ani de lumină", acţiunea turistică „Traseele romantismului revoluţionar".

„În tot ce se înfăptuieşte în judeţul nostru se regăsesc, pregnant, efortul, dăruirea şi entuziasmul uteciştilor"

Interviu cu POMPILIU OLTEANU,
prim-secretar al Comitetului judeţean Constanţa al U.T.C.

— Judeţul Constanţa este un judeţ care se mîndreşte cu un detaşament tînar deosebit de dinamic. Care sînt, deci, temeiurile şi dimensiunile angajării tinerilor constănţeni?

— Punînd la baza întregii sale activităţi teza secretarului general al partidului nostru, tovarăşul Nicolae Ceauşescu, potrivit căreia munca activă, făuritoare de valori materiale şi spirituale reprezintă factorul determinant în dezvoltarea conştiinţei noi, socialiste, revoluţionare a tuturor oamenilor muncii, deci şi a tineretului, Comitetul judeţean Constanţa al U.T.C. acţionează consecvent pentru mobilizarea şi unirea eforturilor celor peste 115 mii de tineri cuprinşi în sute şi mii de organizaţii U.T.C., bineînţeles prin forme şi metode specifice şi eficiente, în vederea participării lor responsabile la întreaga viaţă economică, politică şi socială a judeţului nostru aflat în plină dezvoltare. Acest tinerese şi entuziast spirit de angajare se desfăşoară pe fondul angajării plenare a tuturor oamenilor muncii în acest al doilea an al cincinalului la realizarea importantelor sarcini şi obiective ce revin judeţului Constanţa, precum şi al menţinerii în continuare a unui ritm de dezvoltare superior ritmului mediu de dezvoltare la nivel naţional. Ancorarea organelor şi organizaţiilor U.T.C. în procesul revoluţionar de înfăptuire a acestor sarcini şi obiective este, prin urmare, o datorie de prim ordin a întreg activului U.T.C. şi facem totul pentru ca tinerii să se manifeste prin întreaga lor muncă şi viaţă ca revoluţionari, muncind, învăţînd şi iar muncind, aşa cum ne-a indicat tovarăşul Nicolae Ceauşescu, secretarul general al partidului, exceptional exemplu de muncă şi viaţă pentru întreaga generaţie tînără a patriei. Iată şi cîteva dintre obiectivele unde rolul tineretului este deosebit de important, în şantierele navale de la Constanţa şi Mangalia, în chimia care s-a dezvoltat remarcabil în judeţul nostru la Midia şi Năvodari, în agricultură — judeţul Constanţa avînd ferme şi spirituale reprezintă factorul determinant în dezvoltarea conştiinţei noi, socialiste, revoluţionare a tuturor oamenilor muncii, deci şi a tineretului, Comitetul judeţean Constanţa al U.T.C. acţionează consecvent pentru mobilizarea şi unirea eforturilor celor peste 115 mii de tineri cuprinşi în sute şi mii de organizaţii U.T.C., bineînţeles prin forme şi metode specifice şi eficiente, în vederea participării lor responsabile la întreaga viaţă economică, politică şi socială a judeţului nostru aflat în plină dezvoltare. Acest tinerese şi entuziast spirit de angajare se desfăşoară pe fondul angajării plenare a tuturor oamenilor muncii în acest al doilea an al cincinalului la realizarea importantelor sarcini şi obiective ce revin judeţului Constanţa, precum şi al menţinerii în continuare a unui ritm de dezvoltare superior ritmului mediu de dezvoltare la nivel naţional. Ancorarea organelor şi organizaţiilor U.T.C. în procesul revoluţionar de înfăptuire a acestor sarcini şi obiective este, prin urmare, o datorie de prim ordin a întreg activului U.T.C. şi facem totul pentru ca tinerii să se manifeste prin întreaga lor muncă şi viaţă ca revoluţionari, muncind, învăţînd şi iar muncind, aşa cum ne-a indicat tovarăşul Nicolae Ceauşescu, secretarul general al partidului, exceptional exemplu de muncă şi viaţă pentru întreaga generaţie tînără a patriei. Iată şi cîteva dintre obiectivele unde rolul tineretului este deosebit de important, în şantierele navale de la Constanţa şi Mangalia, în chimia care s-a dezvoltat remarcabil în judeţul nostru la Midia şi Năvodari, în agricultură — judeţul Constanţa avînd ferme şi unităţi agricole moderne şi de înalt randament, în şantierele care fiinţează în judeţul Constanţa — continuîndu-se astfel tradiţia marilor şantiere care şi-au desfăşurat activitatea pe aceste locuri, la redarea în circuitul agricol a unor importante suprafeţe productive şi, pentru că sîntem la Constanţa, prin participarea activă şi responsabilă a tinerilor din sutele de organizaţii U.T.C. de navigatori la desfăşurarea responsabilă a activităţii de comerţ internaţional, sporind şi pe această cale prestigiul de care România socialistă se bucură în lume.

— Aceste importante coordonate de muncă, de activitate ce onorează tînăra generaţie, cer, desigur, din partea organelor şi organizaţiilor U.T.C. un stil de muncă deosebit, revoluţionar în toate atributele sale. Cum a procedat activul U.T.C. din judeţul Constanţa?

— Am subordonat stilul şi metodele de muncă ale activului U.T.C., ale organelor şi organizaţiilor U.T.C. necesităţii permanente de educare, formare şi participare revoluţionară, la un nivel calitativ superior, a fiecărui tînăr, la întregul evantai de activităţi economice, politice şi sociale, de educare a colectivelor de tineri în spiritul înaltelor valori morale ale societăţii noastre socialiste, totul pus sub semnele formării generoase, multilaterale a omului nou, constructor conştient al societăţii noastre socialiste. Avem colective uteciste exemplare la întreprinderea de construcţii navale din Constanţa, la Combinatul petrochimic Midia-Năvodari, la Combinatul de îngrăşăminte chimice Năvodari, în I.M.U.M. Medgidia. Evident, în rîndul activelor U.T.C. s-a acumulat experienţă organizatorică, s-a produs, pot spune, o maturizare organizatorică ce se reflectă în rezultatele constant bune pe care le obţin majoritatea organizaţiilor U.T.C. în faptul că judeţul şi-a depăşit sarcinile de plan, se regăsesc şi efortul, entuziasmul şi devotamentul tinerilor, de asemenea în realizarea şi depăşirea angajamentului de muncă patriotică cu 215,4 la sută şi să nu uităm de participarea tinerilor la campaniile agricole, hotărîtoare fiind contribuţia lor la recoltarea strugurilor (86 la sută din cantitatea totală) la legume şi fructe (peste 60 la sută), la alte produse etc., etc. Semnificativ în acest sens este şi faptul că am organizat 19 şcoli politice serale pe care le frecventează sute de membri ai activelor organizaţiilor U.T.C., cît şi faptul că aproape 6 mii de tineri sînt membri ai cercurilor de dezbateri pe problemele muncii U.T.C.

— Un permanent efort, deci, pentru realizarea unuia dintre obiectivele fundamentale ale organizaţiei noastre revoluţionare — educaţia prin munca şi pentru muncă. Ce întreprindeţi pentru amplificarea acestui efort, pentru sporirea forţei de educaţie revoluţionară, în şi prin organizaţiile U.T.C., a tuturor tinerilor?

— Avem deja colective care acţionează sub deviza „Trăim şi muncim în chip comunist" la Întreprinderea de mecanică navală, C.I.C. Năvodari, Şantierul naval Mangalia, C.L.A. Medgidia. În cadrul flotei maritime se desfăşoară ştafeta „Tinerii navigatori la a 65-a aniversare a U.T.C.". Numai în municipiul Constanţa susţinem 9 iniţiative de producţie. Alte iniţiative, bine conturate, cu mii de participanţi, desfăşurăm în agricultură. Este o datorie pentru noi să le generalizăm, prioritare fiind cele de muncă, se înţelege. De o deosebită importanţă pentru colectivele uteciste constănţene sînt două iniţiative lansate în spiritul realizării la parametrii calitativi superiori a producţiei pentru export. Este vorba de „Calitatea — deviza muncii noastre" şi „Eu produc, eu controlez, eu răspund". Un capitol important al activităţii noastre — mobilizarea tinerilor la realizarea sarcinilor din agricultură pentru ca şi prin munca şi priceperea lor judeţul Constanţa să devină, cît mai curînd, „Erou al Noii Revoluţii Agrare", răspunzînd astfel, alături de ceilalţi oameni ai muncii, chemării secretarului general al partidului, tovarăşul Nicolae Ceauşescu, de a realiza performanţe şi în acest domeniu. Desigur, continuăm tradiţia marilor şantiere. De asemenea ne preocupăm de pregătirea profesională de excepţie a tinerilor, pe teritoriul judeţului nostru avînd amplasate obiective economice la nivelul tehnicii de vîrf. Consolidarea politico-organizatorică a organizaţiilor noastre revoluţionare — proces important ce ţine de înseşi fibra şi statutul nostru de revoluţionari — va înregistra, în acest an, cînd aniversăm 65 de ani de la crearea U.T.C., cînd ne pregătim prin muncă însufleţită să întîmpinăm Conferinţa Naţională a partidului, cînd vom sărbători 40 de ani de republică, un salt calitativ, regăsit în pregătirea multilaterală a tinerilor, în participarea lor exemplară la munca pentru ţară.

Reportaj

CU TRICOLORUL LA CATARG

Ştiţi cîţi tineri se află acum pe mare? Aproape 2 000, îmi răspunde, prompt, ofiţerul electrician „Căi navigabile", Gheorghe Neacşu, secretar adjunct cu probleme organizatorice al comitetului U.T.C. de pe Platforma port Constanţa. Peste 150 de organizaţii U.T.C. formate din marinari, aflate la sute sau mii de kilometri de ţară, pe mări şi oceane, vor întîmpina aniversarea organizaţiei noastre revoluţionare la datorie, oamenii lor fiind de cart, de serviciu în sala maşinilor, la prora sau la pupa. Tinerii lor vor saluta atunci drapelul tricolor şi vor da semnal de inimă şi conştiinţă că acolo, departe, în micul spaţiu românesc plutitor, circa 100 metri lungime, aproximativ 20 lăţime, sînt alături de întreaga generaţie tînără a patriei. Să-ţi faci datoria faţă de patrie, faţă de compatrioţii tăi pe mările şi oceanele lumii, departe de cei dragi, de familie, tu, numai tu şi colectivul în care simţi şi forţă şi căldură sufletească, bărbat călit de furtuni, lup de mare cu o înaltă pregătire profesională — iată o opţiune extraordinară pentru cîteva mii de tineri marinari care, de două sau trei ori pe an, pleacă şi intră în portul Constanţa îndeplinind exemplar misiuni comerciale. Muncă pentru ţară, muncă la superlativ. Emil Luca, ofiţer maritim cart, secretarul comitetului U.T.C. de la Întreprinderea de exploatare a flotei maritime „Navrom", el însuşi un marinar cu experienţă, a fost îmbarcat pe navele „Taleorman", „Filiaşi", „Oraviţa", „Plătăreşti", ne spune, modest, aşa cum sînt toţi marinarii, că tinerii flotei maritime române sînt buni. Atît. Bunt. Dar cît de mult înseamnă acest cuvînt pentru un marinar care înfruntă cu calm furtunile din mările sudului, curenţii reci din Atlantic sau uraganele din Pacific! Vîsători încă din copilărie, marinarii sînt oameni lucizi şi exacţi. Oameni pozitivi. După 1965, cînd flota română s-a dezvoltat în ritm impresionant, a fost nevoie de marinari, de tineri foarte bine pregătiţi. Au venit din toată ţara, la ţărmul Constanţei. Emil Luca este un astfel de tînăr. Aşijderea Mihaela Luca, soţia sa, secretarul organizaţiei U.T.C. „Căi navigabile". Sînt curios ce înseamnă viaţa unei organizaţii U.T.C. pe mare, sub tricolor. Îmi relatează Emil Luca: În fiecare miercuri, la ora 13, secretarii organizaţiilor U.T.C. de pe navele aflate în port se întîlnesc la comitetul U.T.C. Flotă, unde primesc sarcini, comunicări, dialogează despre modalităţile de perfecţionare a activităţii organizaţiilor U.T.C. de la bord. La sosirea navei în ţară, biroul organizaţiei U.T.C. se prezintă la comitet cu o informare asupra activităţii U.T.C. desfăşurate în timpul voiajului, la care se anexează materialele adunărilor generale ale organizaţiei desfăşurate între timp. Pot să afirm că activitatea cu uteciştii aflaţi la bordul unei nave pe mare este mai uşor de realizat decît în altă parte. Permanent sîntem împreună, permanent sîntem uniţi în muncă şi ideal. Organizaţii fruntaşe sînt cele de pe marea navă „Biruinţa", apoi cele de pe „Horezu", „Slobozia", „Baziaş IV", iar dintre tinerii buni putem aminti pe ofiţerul II Vasile Ţiţa, ofiţerul maritim cart Ion Mincu — secretarul organizaţiei U.T.C., Viorel Milcov, ofiţer mecanic, timonierul Mitică Schirliu, marinarul Marian Marinescu, secretarul organizaţiei U.T.C. de pe nava „Focşani".

Oameni tineri, oameni care, asemenea sportivilor, înalţă fruntea spre tricolor şi duc renumele patriei pe meridiane.

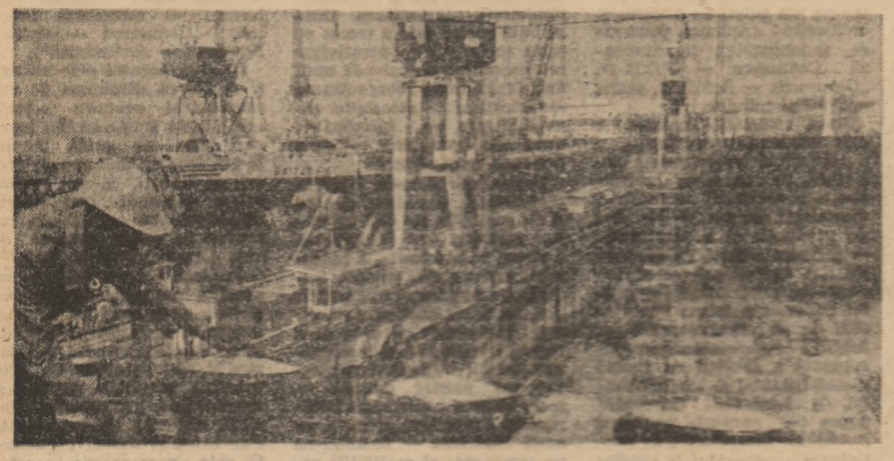

INVITAŢIE LA... MARE

Într-o după-amiază posomorîtă a acestei sfîrşit de iarnă am coborît, pentru cîteva minute, pe plaja din Constanţa. Apoi m-am urcat pe faleză. Valuri uriaşe se spărgeau de uriaşii bolovani de piatră. Cîte un pescăruş ţesea din vîrtejul mării şi se pierdea în căţurile de peste apele pustii. În ele parcă un început de lumină. Drum spre soare, drum al mării şi al nostru, cu gîndul clar să dăm peste trei, peste patru, peste cinci luni vom face bagaje şi vom lua un tren. Direcţia — Constanţa, judeţul Constanţa. Unde, ca de obicei, vom găsi gazde bune, oameni bucuroşi de oaspeţi. Pînă atunci, aceiaşi oameni vor munci pentru ca noi în vacanţele noastre să fim cu totul şi cu totul în dreptul soarelui. În fiecare an, pe litoralul judeţului Constanţa sosesc circa 2 milioane de oameni. Iar dacă întotdeauna găsim gazonul periat şi mai larg, decît în anul precedent, dacă pomii sînt mai mulţi şi mai aspectuoşi, dacă florile ne zîmbesc, deci dacă totul se face pentru bucuria noastră, unde printre autori acestei bucurii sînt şi cei peste 100 de mii de tineri constănţeni care, împreună cu Marea Neagră se vor lumina şi mai mult în clipele de apă, vor trece la o adevărată campanie de amenajări şi înfrumuseţări edilitar-gospodăreşti, de la cea de Năvodari şi pînă jos, la Mangalia-7 Mai. Nu va exista tînăr din judeţ care să nu ia parte la această campanie, mi se spune la Comitetul judeţean al U.T.C. Valoarea acestor lucrări ne trece de jumătate de miliard de lei. Aceşti bani nu înseamnă altceva decît faptă generoasă, la spiritul capitalităţii şi de ce nu, al dragostei de mare. Pentru tinerii constănţeni sezonul estival a început!

EXCEPŢIONALUL DE FIECARE ZI

GENERAŢIA A II-A. Însemnate rezultate în creaţia tehnico-ştiinţifică obţin tinerii din organizaţia U.T.C. de la Combinatul de lianţi şi azbociment Medgidia. Printre ei se află şi Ismail Feuzi, un inginer cu imaginaţie şi fantezie, calităţi pe care le „valorifică" în producţie. De altfel, în competiţia de la nivel judeţean, inginerul Feuzi a ocupat locul I prezentînd, împreună cu Marian Ceauşu, colegul său de muncă, o lucrare privind dozatoarele. Tot Feuzi a realizat şi un dispozitiv electronic de supraveghere a agregatelor. Lucrări bine întocmite ce evidenţiază avantaje economice, tehnice şi calitative.

BRIGADA PENTRU EXPORT. Organizaţia U.T.C. din cadrul Întreprinderii de prelucrare a lemnului Constanţa coordonează activitatea unei noi brigăzi de muncă formate numai din tineri, brigadă ce obţine rezultate foarte bune în producţia pentru export la secţia furnire. Dintre tinerii celor 3 organizaţii U.T.C. care muncesc aici menţionăm pe Constantin Voinescu, Maria Jianu, Ionică Zgură, Maricica Totoci. Rezultate: în 1986 secţia furnire a debitat toată cantitatea de masă lemnoasă aflată la dispoziţie, realizînd zilnic nu mai puţin de 2 500—3 000 metri pătraţi furnir. Fapt ce atestă, totodată, şi o bună pregătire profesională.

O NOUĂ CULTURĂ PISCICOLĂ. Inginera Laura Alexandrov, secretara organizaţiei U.T.C. din cadrul Institutului român de cercetări marine, împreună cu laboranţii Laurenţiu Preda, Cristian Manea, Luminiţa Şerbănescu şi Mariana Columbeanu au participat la efectuarea unei lucrări privind creşterea supraintensivă a crapului în bălţile şi lacurile limitrofe mării, la realizarea unui nou medicament din flora şi fauna marină, cît şi a unor aparate pentru uşurarea muncii sub apă.

TINERII „OPEREI VII". Există în platforma port Constanţa o organizaţie U.T.C. care poartă denumirea de „Coral". Este formată din 17 tineri — obişnuiţi ai mării — patru dintre ei fiind scufundători de profesie. Avînd la dispoziţie două nave de construcţie specială, aceşti tineri participă la lucrările de întreţinere a „operei vii" a navelor. Dar ce este „opera vie"? Este partea navei care se află sub apă şi este supusă acţiunii a tot felul de agenţi marini. De notat că Ion Andrei, secretarul organizaţiei U.T.C. „Coral", este scafandru autonom! De bună seamă el şi colegii săi ne amintesc de curajoşii, de temerarii scufundători pe care i-am văzut în filmele lui J. Cousteau.

NOUĂ INIŢIATIVE. O extindere deosebită au cunoscut în primul an al cincinalului iniţiativele din producţie ale tinerilor din municipiul Constanţa. Să le cităm pe cele mai importante, nu înainte de a menţiona că aproape fiecare din cei peste 70 de mii de utecişti din municipiu au contribuit la afirmarea acestor iniţiative ca acţiuni de o importanţă majoră în formarea unei gîndiri economice înaintate în rîndul tinerilor, la educarea prin muncă şi pentru muncă a colectivelor de tineri. Deci: „Fiecare muncitor cu înaltă calificare îndrumător a unu sau doi tineri pentru ridicarea calificării profesionale" (în Întreprinderea de mecanică navală, Complex C.F.R., Întreprinderea de exploatare portuară, C.I.C. Năvodari). „Şantierul — oglinda muncii noastre" (în trusturile de construcţii şi I.C.R.A.L.), „Să lucrăm o zi pe lună cu materiale economisite", „Ecusonul calităţii", „Fiecare operator — controlor de calitate", „Calitate, gram, secundă", „Prietenul noului încadrat", „Din deşeuri, produse noi".

MOMENT FESTIV. De neuitat rămîn în memoria tinerilor momentele de înaltă incandescenţă a conştiinţei în care primesc, în cadru festiv, carnetul roşu de utecist. În preajma marilor aniversări, a marilor evenimente din viaţa patriei şi partidului, comitetele U.T.C. iniţiază numeroase acţiuni de înmînare festivă a carnetului de utecist la monumentele eroilor, în locuri istorice, la muzeele de istorie, în ambianţa marilor ctitorii ale „Epocii Nicolae Ceauşescu". Recent, Comitetul municipal Constanţa al U.T.C. a organizat o înmînare festivă de carnete de utecist la Muzeul de istorie şi arheologie. Pînă la 19 martie încă 800 de tineri vor primi carnet de utecist în cadru festiv. Printre ei Liliana Costea, Oana Şerban, Valentin Popa, Vasile Dumitraş, Ion Anca, Andrei Adriana — tineri care vor duce mai departe tradiţiile glorioase de muncă şi viaţă ale U.T.C.

TRADIŢIA ŞI FREAMĂTUL ŞANTIERELOR. Ani în şir, tinerii constănţeni au fost martori, dar şi participanţi entuziaşti, la cîteva dintre marile epopei ale tineretii noastre revoluţionare în anii „Epocii Nicolae Ceauşescu" — Şantierele naţionale ale tineretului de la Canalul Dunăre — Marea Neagră, Canalul Poarta Albă-Midia — Năvodari, Combinatul petrochimic Midia. În prezent, tinerii constănţeni continuă cu entuziasm şi dăruire această strălucită tradiţie a muncii pentru ţară, organizînd un şantier judeţean al tineretului şi trei şantiere locale. Realizările lor pe aceste şantiere înseamnă, numai în 1986, depăşirea angajamentului asumat cu 300 la sută. Au participat peste 15 mii de tineri care au raportat lucrări în valoare de aproape 150 milioane lei. Şcoala de muncă şi viaţă a şantierului rămîne, pe mai departe, una dintre cele mai înalte şcoli de educaţie prin muncă şi pentru muncă.

SATUL — ANGAJARE ŞI SENTIMENT. În anul agricol trecut, cei aproape 15 mii de tineri din satele judeţului Constanţa au dovedit, prin rezultatele în muncă, prin înfăptuirile lor că sînt pricepuţi agricultori, iubitori de sat, oameni puternic integraţi noii revoluţii agrare. Cîteva date, mai importante, privind această participare ni le comunică Gheorghe Ungureanu, preşedintele Consiliului tineret sătesc: tinerii satelor şi-au realizat anul trecut angajamentul de muncă patriotică în proporţie de 238 la sută, au susţinut lucrări în agricultură în valoare de 116 milioane lei, au întreţinut 1 100 hectare în sistemele de irigaţii, au efectuat lucrări de combatere a eroziunii solului pe 1 600 hectare, au îngrijit peste 7 mii hectare culturi, au recoltat produse agricole de pe 256 mii hectare, au întreţinut peste 21 mii hectare păşuni, iar valoarea recondiţionărilor atinge 3 milioane lei (recondiţionări piese şi subansamble maşini agricole). Fruntaşe în întrecerea utecistă sînt organizaţiile comunale ale U.T.C. din Ciocîrlia, Ostrov şi Poarta Albă.

Pagină realizată de EUGEN MIHĂESCU

CUVÎNTAREA TOVARĂȘULUI NICOLAE CEAUȘESCU

(Urmare din pag. I)

multilateral dezvoltate și de înaintare spre comunism.

Obiectivele cincinalului 1986—1990 au drept scop asigurarea condițiilor pentru trecerea României la un nou stadiu — de țară socialistă mediu dezvoltată — dezvoltarea puternică a forțelor de producție în toate sectoarele, trecerea la realizarea dezvoltării intensive a industriei, agriculturii și celorlalte sectoare și, pe această bază, ridicarea generală a gradului de civilizație al patriei.

O atenție deosebită și un rol important revine, în noul cincinal, revoluției tehnico-științifice și noii revoluții agrare, pornind de la faptul că ne aflăm într-o asemenea etapă a dezvoltării societății omenești, încît trebuie să punem la baza întregii noastre activități cele mai noi realizări ale științei, tehnicii din toate domeniile, ale cunoașterii umane în general. Numai pe baza celor mai noi cuceriri ale științei și tehnicii vom asigura înfăptuirea neabătută a obiectivelor de dezvoltare puternică a patriei noastre, victoria socialismului și comunismului! Nu se poate concepe socialismul și comunismul fără cea mai înaintată știință și tehnică, fără a așeza la baza întregii activități cele mai noi cuceriri ale cunoașterii din toate domeniile!

Trebuie să realizăm o nouă calitate a muncii și vieții. Sînt bine cunoscute planurile și programele de dezvoltare generală a patriei noastre, a industriei, precum și planurile și programele privind dezvoltarea agriculturii. Am încheiat un an din cincinalul 1986—1990 cu realizări importante în toate domeniile. În agricultură am obținut o creștere importantă a producției de cereale, realizînd cea mai mare producție din istoria țării. Aceasta a și determinat adoptarea hotărîrii privind instituirea titlului de „Erou al noii revoluții agrare", care a fost acordat unui număr însemnat de unități agricole cooperatiste și de stat, inclusiv unor consilii unice agroindustriale, precum și unui întreg județ — județul Olt — pentru producțiile mari realizate în 1986. Pe această bază s-au stabilit noi orientări, noi criterii pentru dezvoltarea activității în agricultură, în vederea înfăptuirii hotărîrilor Congresului al XIII-lea, a noii revoluții agrare.

Sînt cunoscute obiectivele planului pe anul 1987 și criteriile noi pentru a obține înaltul titlu de „Erou al Noii Revoluții Agrare". Așa cum am menționat în luna decembrie, aș dori ca, în acest an, să putem acorda acest înalt titlu, pentru activitatea revoluționară din agricultură, unui număr mult mai mare de unități, de județe, de consilii agroindustriale. De fapt, trebuie să ne propunem ca, într-un fel sau altul, toate județele să ajungă într-o perioadă nu prea lungă, la nivelul cerințelor noii revoluții agrare, la nivelul cerut pentru obținerea înaltului titlu de „Erou al Noii Revoluții Agrare". (Aplauze puternice).

Pornind de la aceasta, trebuie să se acționeze în așa fel încît anul 1987 să marcheze o îmbunătățire și perfecționare generală a întregii activități, din toate sectoarele agriculturii. În primul rînd, trebuie să pornim de la necesitatea întăririi mai puternice a cooperativelor și întreprinderilor agricole de stat, a proprietății socialiste de stat și cooperatiste din agricultură, prin folosirea mai rațională a pămîntului — care reprezintă forța fundamentală de producție în agricultură.

În acest scop consiliile unice agroindustriale au marea răspundere de a asigura o bună organizare și folosire a teritoriului, o sistematizare, o specializare, și realizarea, pe această bază, și a măsurilor necesare de rotație a culturilor.

Conform prevederilor planului, în acest an trebuie să obținem cel puțin 32 de milioane de tone de cereale. Dar, dacă vom lucra bine — și sper să se lucreze mai bine — ar trebui să tindem spre obiectivul general al noii revoluții agrare, de a depăși 35 de milioane de tone de cereale.

Nu doresc să mai repet acum ceea ce am spus la plenara oamenilor muncii din agricultură. Știu că ați dezbătut măsurile privind realizarea lucrărilor în cele mai bune condiții și, din ceea ce am văzut în unele județe, se poate spune că, pe ansamblu, semănăturile de toamnă de grîu și orz s-au realizat în condiții mai bune, deși mai sînt unele minusuri în această privință. Va trebui să luăm măsurile corespunzătoare pentru lucrările din primăvara acestui an, respectînd toate prevederile stabilite, pentru a obține, la porumb și celelalte culturi de primăvară, recolte cît mai bune.

Se impune să acordăm o atenție deosebită sectorului horticol. Trebuie să facem în așa fel încît să asigurăm satisfacerea pe deplin a necesităților de consum în legumicultură și realizarea unui export corespunzător. Avem toate condițiile pentru aceasta! Să realizăm măsurile stabilite în viticultură și pomicultură pentru o creștere corespunzătoare a producției, să dezvoltăm puternic producția plantelor tehnice, obținînd producții cel puțin la nivelul prevederilor planului. Nu le repet acum, pentru că am vorbit de ele, le-ați discutat în aceste zile.

Aș dori să subliniez necesitatea acordării unei atenții deosebite sectorului zootehnic. Pe ansamblu, deși am obținut o anumită creștere a efectivelor de animale, nu putem fi mulțumiți cu activitatea din acest sector foarte important al agriculturii. Sînt cunoscute programele în domeniul creșterii animalelor. Este necesar să se ia măsuri hotărîte, în fiecare unitate, în fiecare comună, în fiecare consiliu unic agroindustrial, pentru realizarea în cele mai bune condiții a efectivelor de bovine, de ovine și de celelalte specii de animale. Subliniez îndeosebi atenția ce trebuie acordată bovinelor și ovinelor, avînd în vedere rămînerile în urmă care există la aceste două specii foarte importante din zootehnie. În mod corespunzător, trebuie să asigurăm creșterea puternică a producției animaliere, de carne, lapte, ouă, lînă, în toate sectoarele, realizarea contractelor și predarea la timp a acestora la fondul de stat și pentru fondul de autoaprovizionare.

Consider că toate consiliile unice agroindustriale trebuie să se implice cu mai multă hotărîre în realizarea programelor zootehnice urmărind, atît pe consilii, dar și pe unități și comune, respectarea măsurilor privind realizarea efectivelor și creșterea producției animaliere. Aceasta trebuie să devină o preocupare de seamă, permanentă, a tuturor consiliilor unice agroindustriale.

În mod corespunzător, în conformitate cu programele stabilite, trebuie să se acorde o atenție sporită asigurării bazei necesare unei bune furajări a tuturor animalelor. În acest an am hotărît să cultivăm cu diferite furaje 2 milioane de hectare, din care un milion din suprafața arabilă și un milion din pășuni. Avem în vedere ca anul viitor să ridicăm suprafața cultivată pentru furaje la 3 milioane de hectare — și, cu aceasta, vom putea să rezolvăm în mod radical baza furajeră pentru toate efectivele de animale. În același timp, urmează să cultivăm și să îngrijim corespunzător pășunile și fînețele, cele circa 3 milioane de hectare de păduri care sînt alocate anual pentru pășunat. Desigur, nu mai vorbesc de celelalte surse de furajare din cereale, paie, coceni, de toate celelalte.

Vom cultiva, de asemenea, în acest an, 100 000 de hectare în plus cu soia — deci vom ajunge la 500 000 de hectare cultivate cu această plantă, luînd, totodată, măsurile corespunzătoare de creștere a producției. Vom putea astfel rezolva, încă din acest an, în mod radical, problema asigurării proteinelor pentru a realiza o structură corespunzătoare a furajelor. Hotărîtor este acum să se ia toate măsurile pentru a cultiva și obține producțiile corespunzătoare, pentru a pune o bază temeinică asigurării furajării și înfăptuirii programelor privind dezvoltarea sectorului zootehnic — care reprezintă un factor esențial pentru dezvoltarea agriculturii în țara noastră. Nici nu se poate concepe o agricultură modernă, realizarea noii revoluții agrare fără o zootehnie puternică, de înaltă productivitate și eficiență economică!

Programele de creștere a producției agricole în toate domeniile impun folosirea intensivă a pămîntului, a fiecărui metru pătrat, indiferent de proprietate. Trebuie să avem permanent în vedere că pămîntul reprezintă proprietatea întregii națiuni! Indiferent de forma de proprietate, întreaga națiune este proprietara colectivă a întregului teritoriu al țării! Toți cei care, într-o formă sau alta, dețin un metru de pămînt ce poate fi cultivat, au obligația și trebuie să-l cultive! Nimeni, sub nici o formă, nu poate deține pămînt fără a-l cultiva! Inclusiv întreprinderile și instituțiile industriale și sociale sînt obligate, în cadrul autoaprovizionării, să cultive fiecare metru pătrat de pămînt pe care îl au în folosință! Cu atît mai mult trebuie să facă aceasta unitățile agricole de stat, cooperativele agricole, țăranii din zonele necooperativizate — nu mai vorbesc de membrii cooperatori, pentru că, primind în folosință o anumită suprafață din proprietatea cooperativei, aceasta are obligația să urmărească ca fiecare membru al său căruia îi dă în folosință o suprafață să o lucreze în cele mai bune condiții. Consider că trebuie să fie luate măsuri hotărîte, de către toate consiliile unice agroindustriale, ca, pe teritoriul comunelor din raza fiecărui consiliu, să nu rămînă nici o suprafață nelucrată și de pe care să nu se obțină producții cît mai bune!

Pentru a înfăptui programele de creștere a producției în acest an și în anii următori, trebuie să realizăm irigațiile și celelalte lucrări funciare. Am în vedere atît lucrările de irigații și lucrările de ameliorare a solului, de combatere a eroziunii, de desecări, cît și folosirea intensivă — ca să spun așa — a irigațiilor de peste 3 milioane de hectare pe care le avem în acest an. Nu se poate să obținem producții mai mici de 7 000 de kg. de grîu la hectar pe teren irigat, de 15—20 de mii de kg. de porumb la hectar pe suprafața irigată și, în mod corespunzător și la celelalte culturi — la cartofi, sfeclă de zahăr, soia, floarea soarelui, în — nu mai vorbesc de legume, unde întreaga suprafață trebuie să fie irigată și să obținem recoltele corespunzătoare!

Am asigurat o bună mecanizare. Avem chiar — după cum declară Ministerul Agriculturii — o anumită cantitate de mașini și tractoare în plus. An de an am asigurat mai multe îngrășăminte chimice. Anul acesta depășim cu mult 200 de kg îngrășăminte la hectar și vom ajunge la circa 300 de kg pe hectar. Dar nu am folosit pînă acum prea bine îngrășămintele naturale — care reprezintă o mare rezervă și dau rezultate chiar mai bune decît orice îngrășăminte chimice, adăugind la acestea amendamentele care trebuie asigurate.

Trebuie să luăm toate măsurile pentru a folosi în mod cît mai rațional baza materială existentă, mijloacele de care dispunem astăzi pentru înfăptuirea obiectivelor de creștere a producției agricole. Nu mă refer la celelalte măsuri, considerînd că s-a înțeles că în lucrările de creștere a fertilității solului se cuprind și lucrările de scarificare, arăturile adînci, tot ceea ce reprezintă acestea — și de aceea nu am vrut să mă mai opresc asupra lor. Știu că ați discutat despre toate acestea. Atrag atenția că toate aceste măsuri trebuie să stea permanent în centrul activității fiecărui consiliu unic agroindustrial!

Avem planuri și programe bune pentru toate sectoarele agriculturii, care asigură înfăptuirea obiectivelor puse de Congresul al XIII-lea, ale noii revoluții agrare, privind obținerea unor producții vegetale și animale la nivelul cerințelor dezvoltării patriei noastre. Acum, activitatea organizatorică, practică, este hotărîtoare în vederea realizării tuturor acestor programe. Dispunem, în agricultură, de peste 320 întreprinderi agricole de stat, 3 720 cooperative agricole de producție, care dețin circa 95 la sută din suprafața arabilă a țării.

Rolul hotărîtor, decisiv, îl au cooperativele și întreprinderile agricole de stat. Fiecare unitate trebuie să acționeze cu întreaga răspundere pentru a obține maximum de producții, în toate sectoarele! În vederea coordonării, specializării și dezvoltării generale a activității în agricultură funcționează, de mult timp, 558 de consilii unice agroindustriale de stat și cooperatiste. Consiliile, după cum știți, dispun de mijloacele necesare pentru a-și putea îndeplini rolul și răspunderile încredințate. În primul rînd, în fiecare consiliu se găsește o stațiune de mecanizare, un S.M.A.

Pornind de la răspunderea ce revine consiliului unic agroindustrial, au fost create și sectoarele corespunzătoare pentru conducerea activității de partid, pentru conducerea activității agricole, pentru conducerea activității consiliilor populare din raza consiliului. S-au obținut unele rezultate bune. S-ar putea spune că practica de pînă acum a demonstrat justețea acestei forme democratice de conducere a unui grup de unități și comune în domeniul agriculturii. În același timp, aceste consilii unice au și răspunderea de a se ocupa de dezvoltarea și cooperarea în domeniul industriei, în vederea îmbinării mai bune a activității agricole cu cea industrială și, pe această bază, a ridicării nivelului general al vieții oamenilor muncii de la sate, al satelor noastre în general. Dar, trebuie să spunem, în același timp, foarte deschis, că nu toate consiliile își îndeplinesc în bune condiții rolul, că, pe ansamblu, continuă încă să se manifeste multe lipsuri. Este necesar să se tragă toate concluziile și învățămintele, atît din ceea ce este bun, cît și din ceea ce este negativ, și să se treacă cu toată hotărîrea la lichidarea lipsurilor, la perfecționarea și îmbunătățirea activității din toate domeniile!

În fond, cînd am trecut la crearea consiliilor unice agroindustriale am avut în vedere ca ele să devină adevărate citadele ale dezvoltării socialiste a agriculturii, a satelor, să devină puternice centre politice, economice, dar și sociale, să asigure o ridicare generală a nivelului agriculturii, a nivelului vieții țărănimii, a nivelului de dezvoltare a satelor, ca singura cale de apropiere treptată a condițiunilor de muncă și de viață ale țărănimii de cele ale oamenilor muncii de la oraș. Trebuie să obținem dispariția treptată a deosebirilor dintre oraș și sat pe calea ridicării satelor, a fiecărei comune la un nivel de viață tot mai ridicat, omogenizarea societății noastre socialiste și făurirea unei societăți unice a poporului muncitor al Republicii Socialiste România! (Aplauze și urale puternice; se scandează îndelung: „Ceaușescu și poporul!", „Ceaușescu, România — stima noastră și mîndria!").

În cadrul programelor de sistematizare a localităților — deci și a comunelor și satelor — am stabilit o serie de măsuri privind restringerea suprafețelor construibile, folosirea rațională a pămîntului și ridicarea nivelului general al satelor. În vederea realizării acestor programe, consiliul unic agroindustrial trebuie să aibă un rol activ atît în înfăptuirea și reorganizarea comunelor și satelor pe baza normelor stabilite privind suprafața construibilă, cît și prin realizarea de noi localități cu construcții moderne. În acest cadru, am stabilit ca din acest an să alocăm fonduri pentru cîteva zeci de mii de apartamente anual pentru a ajuta la realizarea acestui program de sistematizare a satelor. Am stabilit să începem cu cele 558 de comune centre de consilii unice agroindustriale. În afară de Sectorul agricol Ilfov, în toate județele, locuințele sau apartamentele din fondul de stat pentru sistematizarea comunelor trebuie să fie realizate, în primul rînd, în aceste 558 de centre agroindustriale, care trebuie, pe ansamblu, să devină, în acest cincinal, comune model, sau mai bine-zis orașe agroindustriale, spre care să graviteze întreaga activitate a comunelor din raza consiliului respectiv.

În același timp, să se aibă în vedere ca, în toate comunele, în tot ceea ce se construiește să se țină seama de sistematizare, de tipul de construcții, care sînt stabilite pentru toate localitățile.

Vrem ca, încă în acest cincinal, și în sistematizarea și modernizarea comunelor și satelor noastre — începînd cu comunele centru de consiliu unic agroindustrial — să pornim cu hotărîre la realizarea prevederilor Programului de făurire a societății socialiste multilateral dezvoltate. Numai așa vom putea asigura, în perspectiva anilor 2000, dezvoltarea generală, armonioasă a patriei noastre și ridicarea, pe această bază, a nivelului de viață al întregii națiuni!

Vedeți, tovarăși, ce mare răspundere vă revine vouă ca organizatori de partid, ca președinți ai consiliilor unice agroindustriale! Sînteți mulți — 558 — și, alături de voi, se găsesc puternicele consilii, birourile pe diferite sectoare, se găsesc puternicele organizații de partid, de tineret, sindicale, se găsesc organizațiile democrației și unității socialiste, se găsesc toți locuitorii satelor. Împreună reprezentați o forță uriașă — și, într-adevăr, consiliul unic agroindustrial trebuie să devină factorul fundamental în dezvoltarea agriculturii și în modernizarea satelor! (Aplauze și urale puternice, prelungite, se scandează îndelung „Ceaușescu — P.C.R.!", „Ceaușescu — România, stima noastră și mîndria!").

Pornind de la toate acestea este necesar să perfecționăm și să îmbunătățim întreaga activitate a consiliului unic agroindustrial. Punînd în centrul întregii activități înfăptuirea programelor de dezvoltare a agriculturii, a industriei, a satelor, va trebui să se acorde atenție corespunzătoare creșterii răspunderii și rolului organizațiilor de partid în buna desfășurare a întregii activități. Am menționat, nu o dată, că activitatea fiecărei organizații de partid trebuie judecată nu după numărul de ședințe, ci după rezultatele obținute în realizarea planurilor de dezvoltare economico-socială.

Hotărîtoare pentru victoria socialismului și comunismului în patria noastră este înfăptuirea planurilor și programelor de dezvoltare economică și socială, cu tot ceea ce cuprind ele! Iată de ce și consiliile unice agroindustriale trebuie să pornească în activitatea lor de la necesitatea de a asigura înfăptuirea în cele mai bune condițiuni a acestor planuri și programe, de la îmbunătățirea conducerii activității fiecărei organizații de partid din unitățile agricole, din comune, din școli, din toate domeniile de activitate.

Trebuie depuse eforturi mai susținute pentru creșterea rolului și îmbunătățirea activității organizațiilor de partid. În calitatea voastră de organizatori de partid trebuie să faceți totul, sprijinindu-vă pe activul de partid din cadrul consiliului, pe toate organizațiile de partid, în vederea îmbunătățirii activității și creșterii rolului organizației de partid în fiecare unitate, în fiecare sector.

Se impune o dezvoltare mai puternică a spiritului de răspundere, de ordine și disciplină în activitatea tuturor consiliilor unice și organizațiilor de partid. Trebuie să se dezvolte puternic spiritul revoluționar, atitudinea fermă, hotărîtă, împotriva a tot ce este vechi, a lipsurilor, a neajunsurilor, pentru promovarea cu îndrăzneală a noului în toate sectoarele de activitate!

Este necesar ca, în cadrul consiliilor, să se acorde o atenție mai mare activității politico-educative, de ridicare și formare a conștiinței revoluționare a întregii țărănimi, a tuturor oamenilor muncii din agricultură. Rolul hotărîtor în toate, deci și în agricultură, îl au oamenii! Trebuie să intensificăm și să diversificăm activitatea politico-educativă, punînd pe primul plan înțelegerea clară, de către toți oamenii muncii, a politicii partidului, a obiectivelor de dezvoltare a patriei, creșterea răspunderii fiecărui cetățean pentru bunăstarea întregului popor. Fiecare trebuie să înțeleagă că bunăstarea lui este legată de bunăstarea generală a poporului! Nu poate exista o îmbunătățire a situației personale, fără dezvoltarea generală, fără o îmbunătățire generală! Noi am lichidat vechile inegalități în care unii oameni, sau un grup de oameni, își puteau asigura condiții mai bune, în dauna altora. Societatea pe care o edificăm este societatea în care bunăstarea fiecăruia este strîns legată de dezvoltarea generală, de bunăstarea întregului popor!

Desigur, în cadrul principiilor de retribuție socialistă — care funcționează și în agricultură — se poate ca o unitate să aibă venituri mai mari și, deci, și cooperatorii să aibă venituri mai bune, așa cum s-a și întîmplat în anul trecut și cum se va întîmpla și în viitor. Dar, pe ansamblu, trebuie să luptăm ca toate unitățile să se ridice la nivelul propus, în orice caz, în cadrul unității respective repartiția trebuie făcută în raport cu munca și răspunderea fiecăruia. Nimeni nu poate trăi în statul nostru socialist, deci nici la sate, fără muncă! Veniturile reale ale tuturor oamenilor muncii, ale întregii țărănimi trebuie să fie legate de muncă! Se poate cîștiga fără limite, dacă și producția se realizează fără limite! Am spus, la adunarea din județul Olt, că este posibil, dacă se obțin 20 de mii de kg de porumb la hectar — și am obținut aceasta chiar pe un județ — ca, pe această bază, cooperativa, deci și cooperatorii, să primească mai mult decît cei care au obținut 3 000 sau 5 000 kg porumb la hectar. Noi am dori însă să fie cît mai puține cooperativele cu recolte de 3 000 sau 5 000 kg porumb la hectar — și să mergem spre 20 000 kg la hectar. Nu sîntem pentru nivelare, pentru că am convingerea că cei care au obținut 20 000 de kg porumb la hectar nu se vor opri aici, ei vor merge mai departe, sau alții îi vor întrece. Dar va fi o întrecere între oameni dornici să producă, să aibă mai mult, să asigure dezvoltarea generală a țării. Vom aplica — și trebuie să aplicăm — ferm, principiul socialist de retribuire în toate sectoarele din agricultură! (Aplauze puternice, prelungite).

Este necesar să se acorde o atenție corespunzătoare ridicării pregătirii profesionale a țărănimii, a tuturor oamenilor muncii din agricultură.

Avem o serie de cursuri anuale, de pregătire — și am obținut anumite rezultate. Cerințele pe care le pune noua revoluție agrară, tehnica din agricultură, aplicarea noilor cuceriri ale științei, ale biologiei, ale geneticii, mijloacele mecanizate pe care le avem, cer oameni cu cunoștințe tot mai înalte, cer, de fapt, un țăran muncitor agricol, un țăran cu o înaltă calificare, cu nimic mai prejos decît a celor care lucrează în industrie. Trebuie să înțelegem bine că agricultura modernă, de înalt randament, bazată pe cuceririle științei agricole, pe mecanizare și chimizare, nu se poate realiza decît cu oameni de înaltă calificare. Iată de ce, consiliile unice agroindustriale, organizațiile de partid — desigur, și Ministerul Agriculturii, dar mă refer acum la activitatea consiliilor unice — trebuie să acorde atenția corespunzătoare, să participe activ și să organizeze permanent această activitate de pregătire.

Trebuie să se acorde atenție școlilor profesionale agricole, școlilor generale unde se asigură și predarea cunoștințelor agricole. În fiecare comună, să analizăm și să perfecționăm și programele în această direcție! Cînd am vorbit de noua revoluție agrară am spus că avem în vedere ca, pe lîngă producție, să realizăm și o schimbare a oamenilor, a felului lor de muncă și de viață, dar în primul rînd de pregătire profesională tehnică, de ridicare a nivelului de cunoștințe, de pregătire generală, de formare a unei înalte conștiințe revoluționare.

Este necesar să ne gîndim dacă nu ar fi bine ca la consiliul unic agroindustrial să avem o comisie specială pentru activitatea de pregătire profesională și politico-educativă, astfel încît consiliul în întregime, Biroul pentru activitatea de partid, să aibă și mijloacele organizatorice necesare pentru a acționa în acest sens. (Aplauze puternice).

Dispunem de o bază materială bună, de cămine culturale, de școli, de case de cultură, de biblioteci, inclusiv de laboratoare în domeniul agriculturii, biochimiei, în mecanizare și altele, deci de o bază foarte puternică, fără să mai vorbesc de oameni. În fiecare comună avem zeci și zeci de intelectuali — și cu pregătire tehnică, și agricolă, și generală, în toate domeniile. Avem — am mai vorbit — puternice organizații de partid. Deci, avem forța necesară pentru a realiza aceste comisii care să acționeze pentru unirea și desfășurarea întregii acestei activități. Desigur, nu mă gîndesc să se diminueze răspunderea comitetelor județene de partid. Mă voi referi foarte pe scurt și la acestea pentru că n-am avut în vedere să vorbesc pe larg de activitatea comitetelor județene de partid, deși se impune să facem odată acest lucru. Am părerea, pe baza anumitor fapte, că nu se acordă de către comitetele județene atenția corespunzătoare muncii politico-educative la sate și, mai cu seamă, desfășurării activității de pregătire profesională, tehnică a țărănimii.

În acest cadru cuprind, desigur, și activitatea cultural-artistică, și „Cîntarea României", care trebuie spus că, pe ansamblu, se desfășoară cu rezultate foarte bune, mai cu seamă în domeniul activității artistice-culturale. Și aici există o anumită neînțelegere sau subapreciere a laturilor generale, pentru că noi avem în vedere — și am și denumit festivalul „Cîntarea României" — nu numai cîntecul, dansul sau teatrul, ci întreaga activitate de creație științifică, tehnică, de muncă. Trebuie să perfecționăm, în cadrul fiecărui consiliu, pe județe — deci, pe țară — activitatea festivalului „Cîntarea României"! Avem multe forme de activitate politico-educativă în toate județele, avem și mijloace foarte bune. Aș dori ca toate acestea să se afle, mai mult decît pînă acum, în preocuparea consiliilor unice agroindustriale, a președinților și organizatorilor de partid din aceste consilii, a comuniștilor — ca un factor hotărîtor pentru perfecționarea întregii activități, pentru transformarea fiecărui consiliu într-un centru de bază al partidului în întreaga activitate de dezvoltare a agriculturii și a satelor. (Aplauze puternice, îndelungate).

Toate acestea cer ca și comitetele județene de partid să perfecționeze activitatea în ce privește conducerea și îndrumarea consiliilor unice agroindustriale, pentru a putea să-și îndeplinească atribuțiile de mare răspundere pe care le au în sistemul conducerii democratice a societății noastre, dar și în înfăptuirea generală a politicii partidului, a programelor de dezvoltare economico-socială a patriei.

Se impune ca toate comitetele județene să-și revadă felul și stilul de muncă privind agricultura și activitatea consiliilor unice agroindustriale, pentru a acorda mai multă atenție înfăptuirii tuturor măsurilor de perfecționare a întregii activități. Avem, la județe, foarte multe forțe, în toate domeniile, care pot și trebuie să fie folosite, trimise sau puse la dispoziția consiliilor unice agroindustriale să lucreze împreună cu acestea pentru soluționarea diferitelor probleme. În felul acesta, acționînd cu toate forțele, trebuie să asigurăm lichidarea în cel mai scurt timp a stărilor negative de lucruri, îmbunătățirea întregii activități și înfăptuirea neabătută a programelor și planurilor privind dezvoltarea agriculturii, ca parte integrantă a realizării hotărîrilor Congresului al XIII-lea al partidului, de ridicare a țării noastre pe noi culmi de progres și civilizație, de creștere generală a nivelului de viață al poporului și de întărire continuă a forței materiale și spirituale a României, a independenței și suveranității patriei noastre. (Urale și aplauze puternice; se scandează îndelung „Ceaușescu — P.C.R.!", „Ceaușescu și poporul!", „Ceaușescu — România, stima noastră și mîndria!").

Dragi tovarăși și prieteni,

Nu mi-am propus să vorbesc acum de problemele internaționale. Am dorit să mă refer îndeosebi la problemele privind activitatea consiliilor unice agroindustriale, a agriculturii.

Politica noastră internațională este bine cunoscută. Am vorbit nu de mult despre aceasta. Pornim ferm de la faptul că între politica internă și cea externă există o strînsă unitate dialectică. Înfăptuirea programelor de dezvoltare a patriei noastre constituie o contribuție de importanță deosebită la dezvoltarea colaborării internaționale cu toate statele lumii, fără deosebire de orînduire socială, la întărirea colaborării cu toate țările socialiste, la creșterea prestigiului socialismului în lume. În același timp, activitatea noastră de dezvoltare a patriei constituie și un factor important în politica de pace, de colaborare în general.

Știm bine că putem să realizăm obiectivele noastre numai în condiții de pace. De aceea, acționăm ferm pentru dezarmare, pentru înlăturarea armelor nucleare de pe planeta noastră, și, în primul rînd, pentru realizarea rapidă a unui acord privind eliminarea armelor nucleare din Europa, pentru dezarmarea generală. În acest sens, România a și luat măsuri de reducere, în mod unilateral, a armamentelor convenționale. Am demonstrat astfel că sîntem hotărîți să trecem de la vorbe la fapte, și așteptăm ca toate statele lumii să dea dovadă de înaltă răspundere față de propriile popoare, față de cauza civilizației, față de însăși viața pe planeta noastră — și să acționeze pentru reducerea armamentelor, pînă la eliminarea lor totală. În acest spirit, vom acționa cu toată consecvența și nu vom precupeți nici un efort pentru a contribui la realizarea obiectivelor vitale ale omenirii — asigurarea unei lumi fără arme, fără războaie, a colaborării pașnice între toate națiunile, a unei lumi în care fiecare popor să se poată dezvolta liber, așa cum dorește, fără nici un amestec din afară! (Aplauze puternice; se scandează îndelung „Ceaușescu — pace!", „Ceaușescu și poporul!").

Sîntem la începutul primăverii; deși astăzi a nins puțin, totuși, sîntem la începutul primăverii. Este necesar ca, imediat ce vă întoarceți acasă, la locurile de muncă, să treceți cu toată hotărîrea la realizarea însămînțărilor și a celorlalte lucrări agricole de primăvară. Avem posibilitatea și trebuie să realizăm însămînțările într-o perioadă mai scurtă. Ținînd seama de condițiile de climă, să devansăm însămînțările și celelalte lucrări agricole! Să facem astfel încît, și prin însămînțările și lucrările din primăvară, să punem o bază trainică pentru obținerea unei recolte record în acest an!

Am convingerea că toți participanții la această consfătuire, toți președinții consiliilor unice agroindustriale și organizatorii de partid, ceilalți tovarăși prezenți vor trece cu toată hotărîrea la îndeplinirea sarcinilor de mare răspundere ce le revin și vor demonstra, prin activitatea practică din următoarele luni, că au înțeles bine problemele discutate în aceste zile, că sînt hotărîți să facă în așa fel încît consiliile unice agroindustriale să devină puternice centre de muncă în spirit revoluționar, de înfăptuire a noii revoluții agrare, de sporire a contribuției agriculturii la dezvoltarea generală a țării. (Aplauze și urale puternice; se scandează îndelung: „Ceaușescu — P.C.R.!", „Ceaușescu și poporul!", „Ceaușescu — România, stima noastră și mîndria!"

Sînt încredințat că toți oamenii muncii din agricultură, toți cooperatorii, întreaga țărănime vor acționa în deplină unitate pentru înfăptuirea obiectivelor din agricultură, realizarea noii revoluții agrare și obținerea unor recolte record în acest an.

Cu această convingere urez tuturor celor prezenți la consfătuire, tuturor organizatorilor de partid și președinților consiliilor unice agroindustriale, tuturor comuniștilor, întregii țărănimi și tuturor oamenilor muncii din agricultură succese și realizări tot mai însemnate, multă sănătate și fericire! (Aplauze și urale puternice, prelungite; se scandează îndelung „Ceaușescu — P.C.R.!", „Ceaușescu și poporul!". Într-o atmosferă de puternică unitate, toți cei prezenți în sală se ridică în picioare și aclamă minute în șir pentru Partidul Comunist Român, pentru secretarul general al partidului, președintele țării, tovarășul NICOLAE CEAUȘESCU).

ELOCVENTE DOVEZI ALE PARTICIPĂRII UNITE, ÎNFRĂȚITE LA TOATE TRANSFORMĂRILE ȘI ÎMPLINIRILE PATRIEI

Destine împletite ale fiilor unei țări libere și mindre

Ne mindrim cu tot ce există în această țară. Cu frumusețile ei, cu tradițiile ei, dar mai ales cu tot ce s-a construit în ultimii ani pentru că — fie că este vorba de chipul nou al orașelor și al comunelor, fie că este vorba de modernele combinate industriale sau de agricultura desfășurată pe baze noi, științifice, fie că este vorba de succesele de prestigiu cucerite de școala românească, de știința românească, de arta românească — noi, generația tînără, ne știm coautori. Poate fi, pentru străini, prilej de uimire admirativă timpul foarte scurt în care această țară și-a împlinit visurile cele mai îndrăznețe. Pentru noi, metamorfoza aceasta esențială — produsă în doar cîteva decenii care au reușit să șteargă rănile unor secole de sărăcie și lipsă de libertate — este cît se poate de firească. Noi știm că România de azi este opera celor care trăiesc pe acest pămînt. Opera tuturor celor care s-au născut și trăiesc pe acest pămînt, indiferent de limba în care au rostit, pentru prima oară cuvintul „mamă" sau cuvîntul „țară". Nici nu s-ar fi putut altfel! O operă de o asemenea anvergură nu poate fi îndeplinită decît în condiții de înțelegere, de prietenie, de cooperare pentru materializarea unui ideal comun. Există statistici care demonstrează, în limbajul de necontestat al faptelor, egalitatea deplină care domnește între locuitorii acestei țări, fie ei români sau români de naționalitate maghiară, sau români de naționalitate germană, sau de alte naționalități. Constatăm astfel că tînăra generație (fiindcă la ea ne vom referi mai ales în rîndurile ce urmează) beneficiază, fără nici o excepție, de absolut aceleași condiții de viață, de învățătură, de muncă, de îngrijirea sănătății etc. Dar, privind în jurul nostru, cunoscînd acești tineri care cresc laolaltă, își însușesc același bagaj de cunoștințe științifice și tehnice în școli sau în facultăți, muncesc împreună, se distrează împreună, realizăm că nici nu mai este necesar să apelăm la statistici pentru a demonstra această egalitate deplină, care se desprinde din fiecare gest, din fiecare cuvînt al acestor tineri care formează o generație, o unică generație de constructori ai României socialiste.

Vă vom prezenta o serie de destine „în mers", adică în plină afirmare, aparținînd unor tineri din diferite zone ale patriei, tineri români, tineri români de naționalitate maghiară, tineri români de naționalitate germană. Veți constata cît de asemănătoare le sînt drumurile și veți mai constata cît de firesc este ca împlinirile destinelor acestor tineri să fie atît de asemănătoare cu toate că și localitățile unde trăiesc sînt diferite și profesiile și școlile pe care le-au urmat. Este vorba de o asemănare de fond, care poate fi rezumată în realitatea că în România socialistă orice tînăr poate visa și orice tînăr își poate îndeplini visurile, oricît de cutezătoare vor fi acestea. O politică judicioasă, umanistă și purtată cu consecvență a unit, într-o condiții de existență, de muncă și învățătură, toate județele țării, creînd astfel tinerilor șanse depline la debutul în viață, asigurîndu-le permanent o dezvoltare plenară, armonioasă.

Sînt cîteva destine, obișnuite, înșiruite însă fundamental de dezvoltarea fără precedent a patriei, de grija de părinte care le-a ocrotit visurile.

MONICA ZVIRJINSCHI

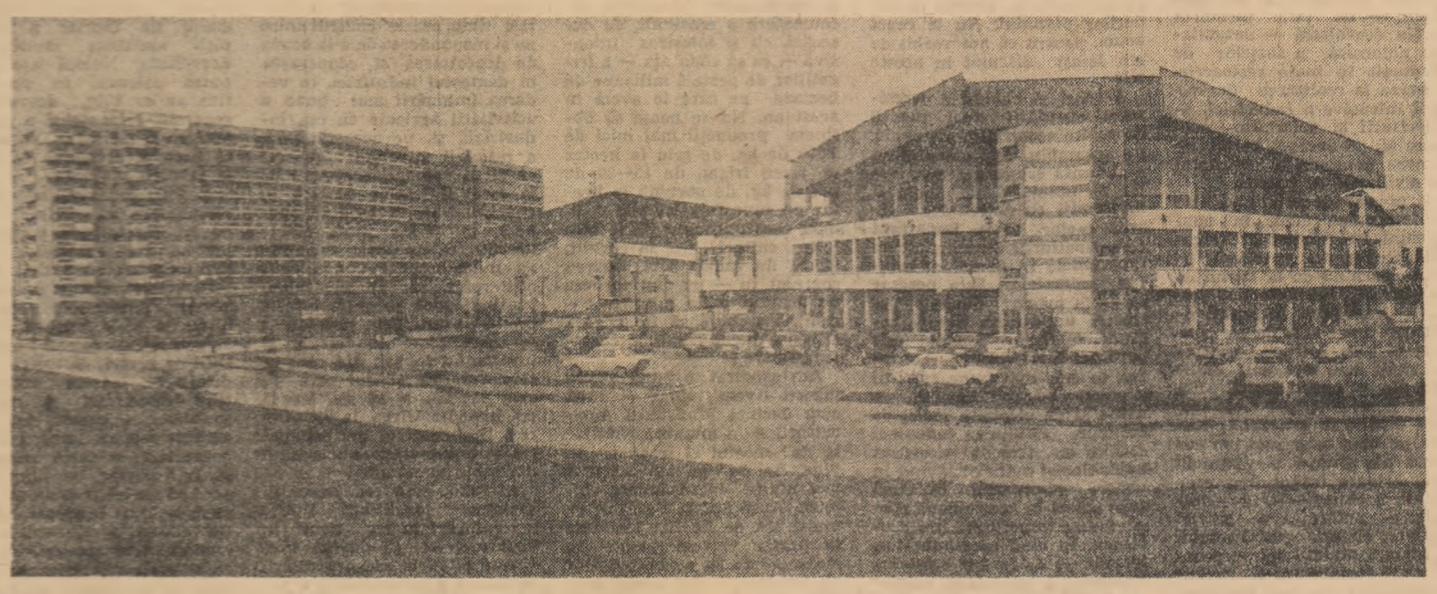

Răsplata eforturilor reunite

Prin fața mea se perindă oameni de diferite vîrste și profesii. Într-un dialog asupra dezvoltării întreprinderii lor, asupra participării responsabile a tuturor la bunul mers al producției, la împlinirea obiectivelor asumate de acest harnic colectiv de muncă timișorean. Nici unul nu uită, dincolo de cuvintele de mulțumire și apreciere pentru condițiile asigurate aici pentru formarea profesională, să amintească un lucru pe care, de altfel, îl știu de mult: unitatea este principalul producător de utilaje pentru șantierele de construcții, un fel de mecanic-șef pentru acest sector vital al dezvoltării economico-sociale a țării. Mîndria aceasta, deloc reținută, ascunde de fapt un secret al angajării lor plenare — dorința de a ridica în permanență prestigiul produselor întreprinderii, de a menține firma unității printre cele care realizează utilaje de calitate, cu înalți parametri tehnici. Gheorghe Suciu, secretar adjunct al comitetului de partid, o adevărată enciclopedie vie a Întreprinderii „6 Martie", din Timișoara, ce deține toate elementele devenirii în timp a colectivului începînd cu anul înființării, 1953, și pînă azi, cînd el însuși împlinește, ca și unitatea, 34 de ani de muncă neîntreruptă, îmi mărturisește că întotdeauna au existat aici meseriași pricepuți, care au pus suflet și trudă ca tot ce iese din mîna lor să fie folositor. „Întreprinderea noastră — spunea el — a avut o evoluție complexă, ascendentă, cunoscînd o serie de etape distincte ce au adus-o de la cele două ateliere ale începutului pînă la actuala dezvoltare, un spațiu al muncii responsabile, de înaltă competență, cu produse ale tehnicii de vîrf. Fără îndoială, saltul considerabil s-a produs în ultimii 22 de ani de activitate, ani de mărețe și rodnice împliniri, de profunde transformări". Notăm, la sugestia interlocutorului nostru, cîteva repere ale acestor modificări substanțiale din viața colectivului: 1966 — construcția halei pentru prelucrări mecanice (dotată azi cu mașini unelte mari), 1970 — noua hală pentru lăcătușerie montaj, atelierul turnătorie forjă și cel de debitare table, 1978 — apariția unui pavilion pentru producția de vibratoare și convertizoare, a atelierelor de montat mașini de filetat, a celor de prelucrări mecanice și montat vibratoare și unelte rotopercutante, 1982 — apariția atelierului de producere a sculelor electrice și dezvoltarea unei secții moderne de sculărie. Cît privește tehnologiile și produsele noi, se poate vorbi de o reorientare totală a profilului de fabricație, de la uneltele simple, la îndemîna oricărui atelier sau a cooperației meșteșugărești, și pînă la dotările și producția actuală, cu utilaje cu diverse acționări, cu performanțe de nivel mondial, multe realizate în premieră națională.

Toate acestea, înfățișînd concludent tabloul unor transformări profunde înmănunchiază însă munca îndîrjită a oamenilor, a întregului colectiv ce și-a făcut un titlu de mîndrie din îndeplinirea ritmică a sarcinilor de plan, din onorarea angajamentelor contractuale. Căci, dintr-o practică organizatorică bine gîndită, întreaga capacitate de fabricație este asigurată din timp, anual, cu comenzi ferme, astfel încît există posibilitatea derulării optime a activității productive, a pregătirii în detaliu a fiecărui proces. În acest fel, totul depinde numai de munca oamenilor, de respectarea zilnică a normelor de angajare lor. Și, după cum sublinia și maistrul strungar Ștefan Kohut, ei răspund cu promptitudine oricăror solicitări, dovedindu-se pricepuți și harnici. „Lucrez aici, spunea el, din 1964, cînd, timp de 4 ani, am condus organizația de tineret din întreprindere, fiind și instructor al ucenicilor ce se formau la noi. Dintotdeauna am avut parte de tineri dornici de muncă, ce s-au integrat rapid în acest colectiv sănătos, bine închegat, ce-și face cu prisosință datoria, ce este racordat la cerințele puse de dezvoltarea complexă a lucrărilor de construcții. În 1968, bunăoară, am adus în întreprindere „Strungul de aur", răsplată a vredniciei, și de atunci, în fiecare an, a devenit o chestiune de onoare aceea de a forma meseriași buni, ce-și iubesc și respectă profesiunea aleasă. Tinerii de atunci, acum cadre de nădejde precum maistrul Toma Roman, sau Andrei Chirilă, participă cot la cot cu tinerii de azi la efortul comun pentru progresul întreprinderii noastre".

Afirmație validată de altfel și de lăcătușul Milan Mircev, de la secția 200 — dozatoare, muncitor frunțaș (om așezat, la casa lui, avînd trei copii mari), prezent în întreprindere din 1964, lucrînd alături de tînărul Miodrag Miloicov, un reglor de precizie, om de bază al secției. „Tinerii — completează Pavel Mozoș, secretarul comitetului U.T.C. pe întreprindere, absolvent, în curînd, al Facultății de mecanică — au asigurate toate condițiile pentru afirmarea profesională. Indiferent de locul de muncă, de meserie, beneficiază de o aparatură modernă, lucrează produse cu caracteristici tehnice deosebite, ce-i solicită din plin, oferindu-le prilejul de a-și îmbogăți zilnic cunoștințele". Așa, de pildă, Christine Rettinger, programatoare la Oficiul de calcul, absolventă a cursurilor fără frecvență ale Facultății de matematică, își vede împlinită pasiunea pentru informatică, muncind la reproiectarea sistemului informatic pentru conducerea producției cu ajutorul calculatoarelor individuale. Și Iosif Berger, șeful echipei de electricieni, numără la cei 30 de ani ai săi o serie de împliniri profesionale. Încă de la începutul meseriei a adus o serie de contribuții alături de specialiști la mașina de fasonat, iar acum, împreună cu echipa, este angajat direct în fabricația unor utilaje pentru programele prioritare ale economiei. Dintre cei cu care împarte greutățile, dar și bucuriile muncii, se află și soția sa, Lisselotte, tot electrician, dar și tînărul Zoltan Berta, care în cei 3 ani de activitate aici a reușit să-și materializeze dragostea pentru electronică prin intervenții deosebit de eficiente, la sistemele de nivel ale instalațiilor de desecare, sau la releele de temporizare ale mașinilor de fasonat fier-beton, Gheorghe Dorneanu, lăcătuș, secretar al organizației U.T.C. de la secția vibratoare, calificat în unitate și Gheorghe Boicl, membru al comitetului U.T.C. pe întreprindere (dintr-un sector de muncă model, cel de scule electrice monofazate, cu o serie de produse de mare complexitate) întregesc, desigur, convingător imaginea implicării deoline a tinerilor în punctele fierbinți ale activității productive, demonstrînd că aici, ca și în oricare alt sector de muncă, ei beneficiază de condiții optime de formare pentru profesie și viață, că generația de azi, crescută în spiritul dragostei pentru partid și popor, este o generație de nădejde, ce acționează unită, ce va duce mai departe, pe trepte superioare, împlinirile prezentului, că progresul continuu al economiei naționale se zămislește doar printr-un efort comun, al tuturor oamenilor, fără deosebire de naționalitate.

GHEORGHE CRIȘAN

Ei spun simplu, dar din adîncul inimii: „la noi acasă"

În cele cîteva paranteze făcute în timp ce ne prezenta organizația municipală Sfîntu Gheorghe a U.T.C., Bedő Bíró a cuprins mai mult decît date ale existenței sale de pînă atunci: a trasat un traiect comun tinerilor din acest oraș. Născut aici, crescînd pînă la vîrsta opțiunilor profesionale tot aici, el a plecat mai apoi la Pitești, spre a se întoarce cîțiva ani mai tîrziu la Sfîntu Gheorghe, pe un traseu ce-a mai cuprins București și Brașovul. De ce? Pentru că a fost o vreme cînd Sfîntu Gheorghe părea (nu numai din pricina apropierii — 25—30 km.) a fi un cartier al Brașovului, un cartier muncitoresc pentru întreprinderile de renume din orașul ce avea o putere economică mult mai mare. Pentru că oamenii aveau de ales între o fabrică de țesut și o fabrică de țigarete, sau între acestea și a-și căuta meserii și preocupări în altă parte. Orașul era mic, înghesuit și neatrăgător. Deschiderea lui către lume se făcea printr-o fîntînă prin care abia de puteai zări cerul. Covasna, Sălajul, Harghita — pentru a numi numai cîteva din județele beneficiare — și-au rostuit destinul și l-au încadrat în destinul celorlalte județe odată cu punerea în aplicare a politicii partidului nostru de dezvoltare armonioasă a tuturor zonelor și localităților patriei. Era aceasta o necesitate de ordin obiectiv — justa repartizare a forțelor de producție —, dar și de ordin uman: se acordau șanse egale — de viață și muncă — tuturor locuitorilor patriei, indiferent de orașul în care trăiau, fără deosebire în privința județului în care se născuseră, trăiseră și voiau să muncească și să trăiască în continuare. Și, mai ales, fără deosebire de naționalitate, pentru că, de vom privi bine, aceste județe — slab dezvoltate în trecut — sînt locuri în care trăiesc și muncesc români și români de naționalitate maghiară sau germană. Localitatea Sfîntu Gheorghe și-a restructurat viața, și-a pus pe picioare industria, platforma industrială concentrînd meserii, pasiuni, destine. Au apărut Întreprinderea de mașini agregat și subansamble auto, Întreprinderea de aparataj electric și motoare, Întreprinderea de prelucrare a maselor plastice, Combinatul de prelucrare a lemnului. Ele sînt azi tentații pentru tînărul abia ieșit de pe băncile școlii, dar sînt tentații și pentru cei care, născuți în județul Covasna, au muncit și au trăit în alte orașe. Municipiul le oferă azi nu numai locuri de muncă (locuri de muncă pretențioase prin tehnica și tehnologia cerute de produsele realizate aici), dar și condiții de viață pe măsura timpului trăit. Cartierele noi (Simeria, Ciucului, Lenin, 23 August) sînt, de fapt, chiar orașul, orașul cel nou, elegant, îngrijit și care mai poartă, doar din bunăvoința oamenilor, același nume: Sfîntu Gheorghe, deși mai nimic nu mai amintește de acel Sfîntu Gheorghe cu care s-a pornit la drum.

La I.M.A.S.A., cu ajutorul lui Bodo Tibor, am făcut cunoștință cu tinerii beneficiari ai noilor condiții, beneficiari ai dezvoltării orașului. Ei se numesc și Moyzes Edith și Tuța Bădescu și Csillag Fülop și Ioan Bordioș Duma. Și, toți, vorbind despre întreprinderea sau orașul în care trăiesc și muncesc spun, simplu, dar din adîncul inimii: „aici, la noi, acasă".

CONSTANTIN STAN

Date pentru o biografie comună

Și la „conductori electrici" și la „armătura" am întîlnit tineri specialiști care mi-au spus că a fost o șansă că s-au putut întoarce acasă, acasă, adică în Sălaj, acasă, adică în Zalău. Cînd spui că absolvent că ai avut șansă să te întorci acasă cineva poate crede că ți-ai dorit lucrul acesta în mod deosebit din cine știe ce avantaje sau pentru că, oricum, tu ți-ai fi aranjat să te întorci acasă, dar, uite, s-a ivit o șansă... Cu cîțiva ani în urmă însă, nici un absolvent al unui institut de învățămînt superior (domeniu tehnic) nu s-ar fi gîndit că mai există o șansă pentru „a prinde" Sălajul. Așadar, șansa nu e aceea pe care o gîndesc în mod obișnuit absolvenții, șansa se leagă de o realitate, de o foarte concretă realitate cu contururi cît un oraș industrial și care se cheamă platforma industrială. Și ea nu este chiar o șansă, un noroc (ca să-i spunem pe nume) ci o izbîndă, o izbîndă a vremii scurse între 1968 (înființarea județului Sălaj) și 1987 (anul în care ne aflăm). Există o lege a naturii (într-o rețea hidrografică, pîrîurile, rîulețele și chiar rîurile afluiază către rîul cel mare) cu oarece asemănări și în viața economică (într-o zonă economică, absolvenții se îndreaptă îndeosebi spre marile întreprinderi). De aceea, ani de zile, sălăjenii, absolvenți de facultate, s-au îndreptat spre Cluj-Napoca, spre Timișoara, spre Brașov. Din 1970—1972 încoace, lucrurile nu se mai întîmplă așa și Zalăul scoate mereu posturi la repartizarea în producție a inginerilor, chemîndu-și, nu-i așa? fiii acasă. Sînt multe de făcut, sînt multe de refăcut, de împins înainte. Și este nevoie de munca fiecărui om, fiecărui tînăr, este nevoie de mintea fiecăruia, este nevoie de priceperea și de cunoștințele dobîndite prin școli. Și dacă s-au născut în Sălaj, și dacă au mers împreună la școală și au învățat cu aceiași profesori aceleași lucruri și s-au format ca oameni după aceleași principii morale, nu este oare necesar ca acum să pună împreună umărul?! Limbajul tehnicii (ca și limbajul muncii) este universal.

Szeker Marius și Ecaterina Șoica au fost colegi la liceul de „mate-fizică" (după cum spun ei încă nedespărțiți de adolescența uniformelor de liceu) din Zalău, împărțind aceleași emoții la teze și extemporale (neanunțate), aceleași bucurii (așteptate sau neașteptate), au împărțit aceleași simpatii pentru profesorii lor, pentru parcurile Zalăului sau pentru clubul tineretului. Doi colegi de liceu au amintiri comune și date suficiente pentru alte amintiri comune. Liceul de matematică-fizică din Zalău este cunoscut în oraș, și în județ, pentru seriozitatea cu care „se face carte" aici. Deci, încă un element pentru ca datele necesare unei biografii asemănătoare să nu se oprească aici: fiind un liceu bun, el asigură o reușită în viață (căci, dincolo de examene, acest fapt este important). Dar și cînd reușești la examen (la examenul de admitere la Facultatea de Mecanică din Cluj-Napoca) nu e cu supărare! Așadar, Marius și Ecaterina au ajuns colegi și la facultate, mai adăugînd o notă comună biografiilor lor. Au absolvit facultatea și, la repartiție, unul (Marius Szeker) a „prins" orașul Dr. Petru Groza, iar altul (Ecaterina Șoica) — Zalăul. După puțin timp, însă și Marius a venit la Zalău. Biografiile par a se diversifica puțin din acest moment: Ecaterina lucrînd la Întreprinderea de armături industriale din fontă și oțel, iar Marius la Întreprinderea de conductori electrici emailați. „De la început, zice Marius, am avut șansa să lucrez la atelierul de proiectare-autoutilare unde am fost primit realmente cu brațele deschise, după numai trei zile de acomodare primind de lucru foarte serios. Ca specialist, am avut și șansa de a se pune acut problema eliminării importului și asimilării pieselor de schimb. Inteligența noastră tehnică era supusă unei probe de creativitate, iar eu sînt totdeauna bucuros cînd pot face un lucru nou. Am participat la concursul de creație tehnico-științifică (cu o lucrare în colectiv) și după o mențiune luată la faza pe județ, am primit un loc II (de unde rezultă că juriul la nivel județean a fost mai exigent, notăm noi) la faza națională. Pe toți cei din atelierul de proiectare-autoutilare i-am simțit de la început buni colegi, buni prieteni". Ecaterina este inginer mecanic la „armătura", trecînd proba de foc a turnătoriei, probă de foc pentru că turnătoria nu-i o secție ușoară nici pentru un băiat darămite pentru o fată. Dar, zice, firea mea optimistă și ajutorul celor din jur m-au făcut să trec cu bine această probă. Fiecare, din cei doi, își vede acum de meserie, de ambițiile și visurile lui. Marius vrea să învețe cît mai multe discipline aferente meseriei lui: electronica, electrotehnica etc. neuitînd, în clipele de răgaz, de o pasiune care-i înfrumusețează sufletul: chitara clasică. Ecaterina citește, iubește excursiile și este un foarte exigent responsabil cu munca patriotică.

Doi tineri din Sălaj își marchează drumul în viață cam cu aceleași borne. Cum nu sînt singurii care se întîlnesc pe drumul împlinirilor în viață și profesie putem garanta că nu este vorba de o întîmplare. Într-o patrie liberă, într-o patrie ce-și iubește egal toți fiii, într-o patrie ce le acordă de la început aceleași șanse este firesc ca tinerii să se întîlnească pe coordonatele împlinirii, ale fericirii egale de fiecare zi.

S. CONSTANTIN

SURÎSUL COPIILOR

Copiii fac fericirea oricărei familii, și la Sărmășag fericirea se multiplică fiind strict dependentă de numărul de familii tinere. Copilăria e universală, limbajul său fiind joaca, fericirea, zburdălniciile. Așa că, după cum părinții lor muncesc împreună fie la mină, fie pe ogoarele C.A.P.-ului, tot astfel ei, copiii, își vorbesc în acest limbaj universal, învățînd unii de la alții, repezindu-se în cuvintele cele obișnuite indiferent de sonoritatea lor. Familia Katona (Erzsebet și Attila) este o familie fericită, iar fericirea lor poartă patru nume: Zsolt, Attila, Emoke și Timea (patru copii plus păpușa sau patru copii ca niște păpuși!), după cum familiile Inovan și Scurt își înmulțesc fericirea cu trei. O comună se prezintă în fața lumii prin surîsul copiilor din casele, din școlile, din grădinițele ei, ca un argument că în România socialistă, copilăria este la ea acasă. (C.S.)

Foto: O. PLECAN

TELEGRAME

Alteței Sale

ȘEIC JABER AL-AHMAD AL-JABER AL-SABAH

Emirul Statului Kuweit

KUWEIT

Aniversarea proclamării independenței Statului Kuweit îmi oferă plăcutul prilej de a vă adresa calde felicitări, împreună cu cele mai bune urări de sănătate și fericire personală, de prosperitate și pace pentru poporul kuweitian prieten.

Exprim convingerea că raporturile de prietenie și colaborare dintre țările și popoarele noastre se vor dezvolta tot mai mult, în interesul cauzei păcii, destinderii și înțelegerii în întreaga lume.

NICOLAE CEAUȘESCU

Președintele Republicii Socialiste România

Primul ministru al Guvernului Republicii Socialiste România, Constantin Dăscălescu, a trimis o telegramă prințului moștenitor și prim-ministru al Statului Kuweit, Șeic Saad Al-Abdullah Al-Salem Al-Sabah, cu prilejul celei de-a 26-a aniversări a proclamării independenței Statului Kuweit, prin care îi adresează calde felicitări, urări de sănătate și succes deplin în activitate.

AGENDA

Tovarășul Dimitrie Ancuța, viceprim-ministru al guvernului, a primit, marți, pe Pierre Languetin, președintele Băncii Naționale a Elveției, aflat într-o vizită în țara noastră.

În timpul întrevederii au fost discutate unele aspecte ale colaborării româno-elvețiene în domeniul financiar-bancar, extinderii și diversificării cooperării economice în domenii de interes reciproc.

La primire a luat parte Florea Dumitrescu, guvernatorul Băncii Naționale a Republicii Socialiste România.

La Ambasada Uniunii Sovietice din București a avut loc, marți, o conferință de presă prilejuită de împlinirea unui an de la Congresul al XXVII-lea al Partidului Comunist al Uniunii Sovietice.

Despre semnificația evenimentului aniversat a vorbit E.M. Tiajelnikov, ambasadorul U.R.S.S. în țara noastră.

Au participat reprezentanți ai Ministerului Afacerilor Externe, ai presei centrale, Agenției române de presă — Agerpres și Radioteleviziunii, precum și atașați de presă și corespondenți ai presei străine acreditați la București.

Cu prilejul celei de-a 39-a aniversări a victoriei din februarie 1948 a oamenilor muncii din Cehoslovacia, marți a avut loc, în Capitală, o conferință de presă.

Au luat parte reprezentanții ai Ministerului Afacerilor Externe, ai unor instituții centrale, oameni de cultură și artă, ziariști. Au fost, de asemenea, prezenți atașați de presă acreditați în țara noastră.

TOVARĂȘUL NICOLAE CEAUȘESCU

a participat la ședința de închidere a programului de pregătire și instruire a organizatorilor de partid, președinți ai consiliilor unice agroindustriale de stat și cooperatiste

(Urmare din pag. I)

unele unități a producțiilor vegetale și animaliere prevăzute, relevîndu-se modul cum se acționează pentru lichidarea neajunsurilor manifestate, îmbunătățirea radicală a întregii activități, pentru întărirea ordinii, disciplinei și răspunderii în muncă, pentru promovarea spiritului revoluționar, pentru aplicarea strictă a hotărîrilor de partid și a legilor țării, în vederea îndeplinirii integrale a planului de stat în agricultură. În acest sens, au fost înfățișate preocupările existente privind creșterea potențialului productiv al pămîntului, folosirea eficientă a fondului funciar, a sistemelor de irigații, respectarea riguroasă a tehnologiilor de lucru, utilizarea cît mai deplină a forței de muncă și a mijloacelor mecanice, asigurîndu-se sporirea producțiilor agricole, livrarea integrală a cantităților prevăzute la fondul de stat, îndeplinirea programelor de autoaprovizionare teritorială.

În cursul instruirii a fost evidențiat faptul că înfăptuirea întocmai a obiectivelor stabilite impune aplicarea fermă a principiilor noului mecanism economico-financiar, autoconducerii și autogestiunii.

Un loc important în timpul programului de pregătire și instruire l-au ocupat problemele referitoare la îmbunătățirea stilului și metodelor de muncă ale organizatorilor de partid, birourilor de coordonare a activității politico-organizatorice de partid și activității consiliilor populare, în vederea exercitării în cele mai bune condiții a funcțiilor ce le revin în actuala etapă de dezvoltare a agriculturii românești.

Luînd cuvîntul în numele participanților la programul de pregătire și instruire, tovarășul Emil Bobu, membru al Comitetului Politic Executiv, secretar al C.C. al P.C.R., a spus:

„Avem deosebita onoare și bucurie de a saluta, cu profund respect și aleasă recunoștință, prezența în cadrul programului de pregătire și instruire a organizatorilor de partid, președinți ai consiliilor unice agroindustriale de stat și cooperatiste, a celui mai iubit și stimat fiu al poporului nostru, ctitorul României moderne, personalitate proeminentă a vieții politice internaționale, secretarul general al partidului, președintele Republicii, tovarășul Nicolae Ceaușescu.

Participarea dumneavoastră, mult stimate și iubite tovarășe Nicolae Ceaușescu, la această activitate reflectă grija deosebită pe care o acordați dezvoltării agriculturii, ramură de bază a economiei, înfăptuirii noii revoluții agrare, înfloririi neîntrerupte a patriei, ridicării necontenite a nivelului de trai material și spiritual al poporului.

Vă raportăm, mult iubite și stimate tovarășe secretar general, că, pe baza indicațiilor dumneavoastră, în cadrul programului de pregătire și instruire au fost dezbătute, în spirit critic și autocritic, rezultatele obținute în agricultură în anul 1986, neajunsurile manifestate, acordîndu-se o mare atenție generalizării experienței înaintate a unităților fruntașe, a județului Olt, primul județ căruia i s-a conferit înaltul titlu de „Erou al Noii Revoluții Agrare". Au fost organizate, totodată, aplicații practice la unități agricole și institute de cercetare de profil, în cadrul cărora s-au desprins concluzii și învățăminte deosebit de importante pentru activitatea de viitor.

Participanții la dezbateri au afirmat hotărîrea tuturor oamenilor muncii de la sate de a face totul pentru înfăptuirea politicii agrare a partidului și statului nostru, a sarcinilor, indicațiilor și orientărilor dumneavoastră de o inestimabilă valoare teoretică și practică.

Încredințat că exprim dorința fierbinte și unanimă a participanților, vă rog să-mi îngăduiți să adresez cu deosebit respect rugămintea de a lua cuvîntul secretarul general al partidului, președintele Republicii, tovarășul Nicolae Ceaușescu".

Întîmpinat cu cele mai calde sentimente de stimă și prețuire, **tovarășul NICOLAE CEAUȘESCU, secretar general al Partidului Comunist Român, președintele Republicii Socialiste România,** a rostit o amplă cuvîntare, care a fost urmărită cu deosebit interes și deplină aprobare, fiind subliniată, în repetate rînduri, cu îndelungi și puternice aplauze.

Adresîndu-se tovarășului Nicolae Ceaușescu, la încheierea cuvîntării, tovarășul Emil Bobu a spus:

„Vă rugăm să ne permiteți să vă exprimăm, cu toată căldura inimilor, cele mai respectuoase mulțumiri pentru magistrala cuvîntare pe care ați rostit-o, ale cărei idei și orientări vor constitui un amplu și însuflețitor program de muncă pentru înfăptuirea cu succes a tuturor planurilor și programelor privind dezvoltarea tot mai accentuată a agriculturii, a obiectivelor noii revoluții agrare, a istoricelor hotărîri adoptate de Congresul al XIII-lea al partidului.

Vă asigurăm, mult iubite și stimate tovarășe Nicolae Ceaușescu, secretar general al partidului, președintele Republicii, că organizatorii de partid, toți oamenii muncii din agricultură, asemenea întregului nostru popor, strîns uniți în jurul partidului, al dumneavoastră, vor acționa cu pasiune și dăruire revoluționară pentru unirea tuturor eforturilor în vederea îndeplinirii exemplare a sarcinilor ce ne revin, pentru ridicarea pe trepte tot mai înalte a întregii activități politico-organizatorice de partid, de stat și economice, aducîndu-și astfel o contribuție tot mai însemnată la continua dezvoltare și înflorire a scumpei noastre patrii, Republica Socialistă România.

Trăiască Partidul Comunist Român, în frunte cu secretarul său general, tovarășul Nicolae Ceaușescu!".

Participanții au aclamat cu înflăcărare pentru partid și secretarul său general, dînd expresie voinței de a munci fără preget pentru aplicarea în practică a experienței înaintate, a celor mai avansate tehnologii de cultură, pentru ca anul 1987 să fie un an al producțiilor record, cu o contribuție hotărîtoare la înfăptuirea obiectivelor noii revoluții agrare.

În spiritul orientărilor și indicațiilor tovarășului Nicolae Ceaușescu

Într-un climat de puternică angajare, de deplină ordine și disciplină

SĂ ACȚIONĂM CU TOATE FORȚELE PENTRU ÎNFĂPTUIREA ÎN CELE MAI BUNE CONDIȚII A PLANULUI PE ACEST AN

Producția — organizată pe criteriile celei mai înalte eficiențe

(Urmare din pag. I)

sabil ca consumurile energetice în întreprindere, am constatat, ca să ne oprim la un exemplu de ultimă oră, că putem asigura printr-o soluție originală, propusă de specialiștii noștri, o mai bună izolare termică a cuptoarelor, eliminînd astfel aproape în totalitate pierderile și asigurînd un randament superior recuperatoarelor. Iată de ce, în momentul de față, cînd efectuăm reparația capitală a unuia dintre cuptoare, executăm și izolarea acestuia, corespunzător noii metode propuse. Sînt apoi o serie de alte aspecte cărora le acordam o mai puțină atenție pînă acum, ca, de pildă, reglajele zilnice ale instalațiilor, pe seama cărora, de asemenea, cîștigăm un plus de temperatură și corespunzător și de combustibil".

Mai exact, în acest an sînt stabilite 33 de măsuri tehnice dar și de natură administrativ-gospodărească în vederea reducerii în continuare a consumurilor de energie electrică și de gaze naturale, pentru organizarea întregii activități corespunzător criteriilor celei mai înalte eficiențe. O mare parte dintre aceste măsuri au și fost materializate. Astfel, continuîndu-se acțiunea declanșată încă de anul trecut au fost modernizate aproape toate liniile de fabricație. Apoi, tot în scopul reducerii consumurilor de gaze naturale cuptoarele de tras geam au fost reglate să funcționeze cu exces de aer. Prin compararea comenzilor și optimizarea loturilor de fabricație au fost alese cele mai eficiente soluții tehnice, în așa fel încît liniile de securizat să funcționeze tot timpul încărcate la capacitate. Și, în toate secțiile s-a trecut la reducerea consumurilor tehnologice de apă, necesară răcirii geamurilor.

Pentru încadrarea zilnică și pe paliere orare în cotele de energie electrică aprobate au fost oprite în orele vîrfului de sarcină cuptoarele pentru fabricat geam tip duplex și cuptoarele de curbare oglinzi, asigurîndu-se realizarea tuturor

La Întreprinderea de Geamuri Mediaș

comenzilor printr-o mai bună încărcare a instalațiilor în timpul zilei și în schimbul III. În același mod s-a procedat și în atelierul mecanic, în atelierul de întreținere și în celelalte secții indirect productive. Practic, cuptorul de forjă, cuptorul folosit pentru topirea metalelor neferoase — în unitate executîndu-se un important volum de mașini și instalații pentru autoutilare și pentru dotarea întreprinderilor similare din țară dar și pentru export — uscătorul de nisip, alte asemenea utilaje mari consumatoare de combustibil și energie au fost programate să funcționeze numai după ce se asigura încărcarea la capacitate și numai în orele cînd sistemul energetic este mai puțin solicitat.

Acționînd în acest mod, manifestînd o preocupare permanentă pe linia economisirii energiei și combustibilului, tinerii muncitori și specialiști ai Întreprinderii de Geamuri din Mediaș au înscris adevărate performanțe în ce privește nivelul consumurilor energetice pe metru pătrat de geam fabricat. Astfel, prin modernizarea liniilor de securizat, pe lîngă faptul că s-a înregistrat o creștere simțitoare a producției, consumul de energie electrică a fost redus, de la 14,2 kW, pe metru pătrat, la 10 kW. Apoi, prin refacerea valțurilor și apropierea acestora, a crescut viteza de înaintare a sticlei în cuptor, reducîndu-se mult pierderile datorate mersului intermitent al liniei. Se înțelege și prin aplicarea acestei soluții tehnice consumurile au fost substanțial reduse, în timp ce producția realizată pe unitatea de timp a sporit în mod simțitor, dată fiind viteza mai mare de înaintare.

În total, cum aveam să aflăm de la tovarășa Elena Ficki, secretarul comitetului de partid din întreprindere, în perioada care a trecut din acest an, au fost economisite prin măsurile arătate, prin instaurarea unui climat de deplină ordine și disciplină la fiecare loc de muncă mai bine de 60 MW energie electrică și circa 35 tone combustibil convențional. **Economie, care în ce privește numai energia electrică înseamnă necesarul pentru executarea a circa 5 000 metri pătrați de geam securizat sau a 11 000 metri pătrați de geam tras.** Și eforturile deosebite depuse în scopul reducerii consumurilor, de muncitori și specialiști precum Vasile Ritea, Pascu Comșa, Nicolae Bucur, Karol Römer, Gerhardt Mayer, de toți cei peste 600 de tineri cîți numără organizația U.T.C. din întreprindere, sînt cu atît mai demne de laudă, cu cît, iată, economiile înregistrate nu au fost doar conjuncturale. În continuare pe toată durata anului urmînd să se mențină un nivel scăzut al consumurilor, prin aplicarea în continuare a unor noi soluții tehnice și măsuri organizatorice.

NICOLAE MILITARU

Copii frumoși și sănătoși pentru vigoarea și tinerețea patriei

Cu dragoste de viață

În orice familie, copiii înseamnă bucurie, frumusețe, trăinicie. La nivelul societății, acest adevăr simbolizează armonia, echilibrul și vitalitatea generațiilor. Grija consecventă pentru sănătatea și vigoarea familiei are temeiuri educative dintre cele mai semnificative. Vorbind despre copii, se evidențiază în primul rînd devotamentul mamelor în activitatea generală a familiei, a societății. Acasă sau la locurile de muncă, ele își fac cu prisosință datoria. Iată bunăoară la Întreprinderea „România muncitoare", din Cluj-Napoca își desfășoară activitatea un număr mare de femei și tinere. Afecțiunea și dăruirea maternă ale acestora sînt practic inepuizabile. Întotdeauna ele simt nevoia lăuntrică de a vorbi despre copiii lor, ca o mîngîiere, ca o satisfacție sufletească, ca un lucru bine făcut pentru viață, pentru familie, pentru societate. Prin copiii lor, mamele din această întreprindere alcătuiesc ceea ce se cheamă o familie mare, puternică, unită. Nu există momente de răgaz în care să nu fie prezentate împlinirile și realizările copiilor, experiența de viață, trăiri intense, legate de universul dens și bogat al copilăriei. Între mamele cu mulți copii se numără și muncitoarea Maria Pop. A venit în întreprindere în urmă cu 18 ani. S-a calificat la locul de muncă, și-a întemeiat o familie. Retrăind firescul începutului, are convingerea că s-a realizat pe deplin. Argumente? În primul rînd continuitatea în muncă. În măsură egală însă, familia. Mai concret, cele 3 fete cărora le-a dat viață. Acum sînt eleve harnice, silitoare, aducînd lumină și bucurie în familie. Alte două mame, Victoria Moruțan și Maria Mureșan, au adus pe lume cîte 4 copii. Normal, într-o asemenea familie problemele sînt mult mai complexe. Te bucură reușita unui copil, resimți puternic împlinirile altuia, dar trebuie să știi să depășești și momentele dificile. Un insucces de școală, de exemplu, poate crea unele tensiuni. Totul e să ai puterea sufletească să depășești momentele mai grele ce apar în viață. Nu se poate să meargă totul de la sine. Este și părerea acestor mame care-și dedică o bună parte din timpul lor creșterii și educării copiilor. O fac cu mare folos și eficiență pentru ei și societate. Dacă urmașii lor vor fi apreciați în școală și la locul de muncă atunci efortul mamelor va fi pe deplin răsplătit.

Să pătrundem acum în intimitatea unei alte mari familii muncitorești, cea de la Combinatul de utilaj greu. Este firesc ca o asemenea unitate să aibă o creșă proprie, o grădiniță proprie, o școală proprie. După cum, este normal ca o asemenea creșă, de exemplu, să aibă cea mai ridicată frecvență din municipiu. Aici sînt ocrotiți, îngrijiți și educați urmașii harnicilor constructori ai echipamentelor energetice. Am străbătut în repetate rînduri fabricile, secțiile și sectoarele de producție ale combinatului. Totul îți inspiră încredere, putere, satisfacție. Cel puțin la fel de impresionantă este și atmosfera pe care o regăsești în universul copilăriei. Așa cum există o civilizație a tehnicii la locurile de muncă ale părinților, așa există și o civilizație a copilăriei, a educației, la nivelul creșei. Cei 120 de copii, cît numără efectivul acesteia, dispun de condiții materiale dintre cele mai edificatoare. Colectivul de cadre medicale veghează cu dăruire și competență profesională la viața și sănătatea copiilor. În plan profilactic se urmăresc îndeaproape particularitățile fiecărui copil, mediul familiei, evoluția acestora. Există, de asemenea, o colaborare fructuoasă cu cadrele medicale din circumscripțiile teritoriale în tratarea diferitelor afecțiuni. În plan educativ, se insistă asupra formării deprinderilor de ordine, curățenie și disciplină. În creșă se învață și o anumită conduită a servirii mesei, a gimnasticii și a jocului. Totul se desfășoară într-o organizare temeinică, riguroasă. Medicul pediatru Angela Călugăru și asistenta șefă Ienei Susana asigură o îndrumare de specialitate competentă. Controlul medical zilnic este obligatoriu. Așa se face că, la nivelul acestei creșe, starea de sănătate a copiilor este corespunzătoare. Personalul creșei dă dovadă de grijă, pasiune și răbdare în activitatea specifică desfășurată.

IOAN GAVRA

biografii uteciste — biografii exemplare

„A învăța" — un verb care se cere conjugat mereu la timpul prezent

Istoria unității economice se scrie zilnic, prin faptele de muncă ale oamenilor, prin împlinirile lor, mai mari sau mai mici, dar, de fiecare dată, cu semnificații profunde în conștiința lor, îndemnînd la o trudă sporită. Căci, cu fiecare pas pe drumul perfecționării producției, fiecare înaintează puțin și pe traiectoria împlinirii sale profesionale, una din marile bucurii ale vieții. Iar, dacă rememorînd principalele repere ale devenirii întreprinderii tale ai revelația imensului salt făcut de la greutățile începutului, pînă la imaginea de azi, atunci, desigur, vei simți mereu imboldul de a persevera, de a depune toate eforturile pentru a adăuga și tu o mică părticică la construcția viitoare!

Întreprinderea de Mașini-Unelte din Arad s-a născut, bunăoară, prin comasarea a 6 mici unități producînd 3 tipuri de strunguri (care i-au dat de altfel și denumirea inițială). Cu fiecare generație de oameni, a apărut întotdeauna cel puțin o nouă generație de strunguri. Între 1961–1970, de exemplu, printre cele 24 de noi tipuri de mașini-unelte, s-a aflat și primul strung paralel românesc cu comandă-program, iar în deceniul următor s-au realizat alte 17 variante.

Acestei biografii exemplare (schițată aici sumar) a Întreprinderii de mașini-unelte din Arad, i se circumscriu însă miile de biografii de referință ale oamenilor ei, ale tinerilor, prezențe tot mai numeroase în colectivele de muncă. Ei, demnii continuatori ai tradițiilor „veteranilor", oferă tabloul celor mai profunde prefaceri, ei acumulează în formarea și gîndirea lor, în acțiunea hotărîtă, toate realizările anterioare. Gîndind spre un viitor și mai rodnic, nu se sfiesc să atace cu curaj noul, să aducă îmbunătățiri în toate sectoarele de activitate, să viseze îndrăzneț spre performanțe tehnice deosebite. Vorbindu-mi despre implicarea tinerilor în activitatea de creație tehnico-științifică, inginerul Cornel Anca sublinia faptul că ea a depășit de mult faza lucrărilor teoretice, că, iată, din cele 37 de teme majore preluate în ultima perioadă din problemele grele de producție, 27 și-au găsit deja rezolvarea practică. Tinerii creează, își valorifică ideile prin soluții interesante comunicate pe larg în sesiunile tehnice ale întreprinderii sau în cele desfășurate la alt nivel, dar, tot mai mult, prin implementarea lor grabnică în procesul productiv. Desigur, dintre cei 300 de tineri cercetători, vor răzbate cei mai dotați. Dar fiecare are loc destul de afirmare, pe măsura capacității sale. Ritmul introducerii progresului tehnic cere multă inteligență, implicare, dăruire. Or, pentru aceasta, verbul a învăța trebuie să se conjuge întotdeauna la prezent. Inginerul Mircea Elisei, președintele Cercului de creație tehnico-științifică, a învățat bunăoară că exemplul personal e cea mai bună lecție pe care poți s-o dai celor care te urmează. Și, la o vîrstă tînără, are la activ o serie de performanțe tehnice, care rețin atenția prin eficiența economică deosebit de concretă".

Emil Ciobanu, fiul unui destoinic inginer, dintr-o generație mai veche a întreprinderii, țintește, cu mărturisit orgoliu, să depășească renumele tatălui. A venit deci la secția de roți dințate cu gîndul clar de a îmbunătăți performanțele mașinilor de strunjit. Și pînă acum, nimic din ceea ce a realizat aici n-a fost de prisos. Convins fiind că valoarea unui specialist o dă contribuția originală la progres, a urmat un curs de inventică, devenind, la rîndul lui, lector pentru colegii săi.

Din aceeași categorie a tinerilor creatori, spirite inventive, mereu frămîntate de cîte-o problemă, face parte și inginerul Emil Bozintan. Încă din anii studenției, a abordat un domeniu de vîrf — robotica. Legătura permanentă cu facultatea i-ar fi permis să revină oricînd în mediul universitar. A optat, însă, pentru fabrică. Și nu regretă. „Aici, îmi mărturisea recent, am tot ce mi-am dorit, pot să mă afirm profesional, să-mi materializez toate proiectele. Am mînă liberă, cum se spune, și nu vreau să dezamăgesc". Și, desigur, el nu înșeală așteptările, ci le confirmă printr-o realizare de excepție, alături de colegii săi, implementînd într-una din secțiile întreprinderii o creație interesantă, ce demonstrează că-n domeniul robotizării a fost parcursă o etapă importantă.

Cei trei tineri, desprinși dintr-o suită de alte portrete atrăgătoare, validează așadar afirmația că tineretul trăiește azi momentul marilor împliniri, al marilor posibilități, că dezvoltarea fără precedent a țării implică întruparea unor destine contemporane complexe, a unor personalități distincte, demne de profilul omului nou, constructor conștient al unei societăți și mai prospere. Iată aici, la Întreprinderea de Mașini-Unelte din Arad, tinerețea colectivului imprimă tinerețe acțiunilor lui, ca o stare de spirit favorabilă noului, progresului.

GH. CRIȘAN

SPORT

Un nou și strălucit succes al fotbalului românesc

ECHIPA STEAUA CUCEREȘTE ȘI SUPER-CUPA EUROPEI!

MONTE CARLO, 24. (prin telefon de la trimisul nostru special). Trăim, din nou, dragi cititori, iubitori ai sportului din țară, o mare bucurie și o supremă satisfacție: echipa campioană a României, Steaua, campioana cluburilor europene, a mai dobîndit o prestigioasă victorie, cucerind astă seară, aici, pe stadionul „Louis II" din Monte Carlo, cel mai prețios trofeu continental, Super-Cupa Europei la fotbal. Excepțională performanță a sportului românesc, care va rămîne înscrisă cu litere de aur în analele fotbalului nostru! Acum cîteva minute, la fluierul arbitrului italian Luigi Agnolin, s-a încheiat această partidă memorabilă și, vă mărturisim, sîntem încă puternic marcați de emoțiile încercate pe întreg parcursul acestei partide memorabile. După ce, în primăvara anului trecut, jucătorii steliști obținuseră acea superbă izbîndă, la Sevilla, aducînd în patrie „Cupa Campionilor Europeni", iată că ei dobîndesc o victorie de și mai multe carate, cucerirea Super-Cupei Europei, concludentă atestare a valorii superioare și a marelui talent al campionilor României. Importanța și semnificația acestei noi performanțe de amplu răsunet internațional capătă o și mai mare amploare cînd ne gîndim că echipa Steaua a avut ca parteneră de joc în această confruntare de elită o supercampioană, puternica formație sovietică Dinamo Kiev, cu 9 internaționali A în componență, deținătoarea „Cupei Cupelor", echipă desemnată cu prilejul atîtor anchete drept una din cele mai redutabile formații de fotbal de pe glob din ultimii ani. Dar băieții noștri au fost mai buni. Ei au făcut o demonstrație de fotbal modern și eficace, arătînd, în același timp, că sînt mesagerii unui fotbal valoros, cu rezerve inepuizabile și condiții optime de continuă înflorire. Sîntem fericiți, sîntem nespus de bucuroși, ca și dumneavoastră, cei de-acasă, că avem din nou prilejul să le adresăm bravilor sportivi ai clubului Steaua cele mai sincere și calde felicitări, lor și antrenorilor, Anghel Iordănescu și Radu Troi, pentru acest moment de mîndrie patriotică, pe care ni l-au oferit, cu generozitatea, virtutea și abnegația marilor campioni. Într-adevăr, prin felul în care au jucat, băieții noștri merită cu prisosință titlul de super-campioni ai bătrînului continent.

Așa cum era de așteptat, meciul s-a desfășurat în ambianța unui mare interes, dar și sub semnul unui dramatism rar întîlnit, fapt explicabil prin echilibrul de forțe și valoarea celor două combatante de super-clasă internațională. Ora fiind prea tîrzie, nu vom face o descriere amănunțită asupra desfășurării meciului, dar nu putem să nu remarcăm faptul că echipa noastră a fost foarte bine pregătită, a dat dovadă de o mare putere de luptă, de o mobilizare exemplară, de o mare ardoare și ambiție pentru victorie, excelînd în ambele faze de joc. Jucătorii sovietici au dominat începutul meciului și s-au apropiat în primele minute mai des de poarta noastră, dar nu și-au putut crea situații favorabile de a înscrie, apărarea stelistă fiind bine organizată, hotărîtă și sigură în intervenții, iar acțiunile ofensive, contraatacurile însemnînd de fiecare dată un real pericol la buturile adverse. Sfîrșitul primei reprize ne aparține în întregime, după ce Pițurcă ratează o mare ocazie (min. 27), trimițînd cu capul pe lîngă poarta lui Ceanov, urmează o dominare totală a echipei noastre, ilustrată printr-o suită de cornere, care înseamnă, deopotrivă, o dominare tehnică și tactică, ce a pus în mare dificultate întreaga apărare a echipei Dinamo Kiev. După ce, în min. 42 Hagi este deposedat de balon, în careu, printr-un fault, tot el șutează năprasnic, un minut mai tîrziu, portarul sovietic deviind peste poartă balonul printr-un reflex extraordinar, dar și norocos. Și iată că această dominare autoritară, din finalul de repriză, nu putea să nu producă schimbarea pe tabela de marcaj. La o lovitură liberă de la 20 m, Hagi observă o breșă, șutează violent, balonul lovește zidul și-l păcălește pe Ceanov, intrînd în colțul opus al porții. A fost o lovitură de maestru, ca de biliard. Astfel echipa noastră încheie prima repriză cu un avantaj logic.

În partea a doua a jocului, mult mai animată, cu un fotbal de înalt nivel, după ce campionii Uniunii Sovietice ratează o bună ocazie prin „veteranul" Blohin, la cîteva minute după reluare, jucătorii care pun stăpînire pe situație, construiesc mai frumos și mai inteligent sînt fotbaliștii români. Fiecare acțiune ofensivă, purtată în viteză, prin combinații derutante, de mare finețe, se încheie cu șuturi periculoase la poarta adversă. Alergînd cu disperare după golul egalizator, care ar mai fi renăscut speranțe, jucătorii sovietici intră în criză de timp, combinațiile și atacurile lor nu mai au nici clarviziune și nici nu mai prezintă pericol pentru Stîngaciu, apărător strașnic al porții noastre, campionii Europei acționînd cu calm, dezinvolt, îndreptîndu-se, cu siguranță, spre această meritată și strălucită victorie, care face cinste și glorie echipei noastre, fotbalului românesc. Bravo, băieți! Ați luptat exemplar, ați luptat ca niște eroi. Așa cum l-ați putut urmări și pe micul ecran, toți băieții noștri au fost la înălțime, egali cu ei înșiși. Ei și-au confirmat valoarea și consacrarea internațională și prin acest succes de mare răsunet internațional. Noul trofeu îi onorează și ne onorează pe toți, sportul românesc, așezîndu-l printr-un merit incontestabil în fotoliul de orchestră al fotbalului european. Atunci cînd li s-a înmînat prețiosul trofeu și au făcut turul de onoare i-am privit cu lacrimi în ochi bucurîndu-ne, ca și dv., cei de-acasă, de această nouă și mare izbîndă a fotbalului românesc. Este victoria muncii neobosite, este victoria inteligenței tactice și a dăruirii pînă la sacrificiul de sine. O nouă pagină de glorie pentru club și pentru țară s-a scris aici, în frumosul oraș de pe litoralul mediteraneean, o nouă performanță excepțională. Atît, pentru această seară, de aici, de la Monte Carlo. Vom reveni mîine cu noi amănunte și declarații despre superba victorie a fotbaliștilor steliști.

Să vă reamintim formațiile: Steaua București: Stîngaciu — Iovan, Bumbescu, Belodedici, Bărbulescu, Bălan, Bölöni, Stoica, Hagi (min. 84 Balint), Lăcătuș (min. 88 Majaru), Pițurcă; Dinamo Kiev: Ceanov, — Bal, Baltacea, Kuznețov, Demianenko, Jakovenko, Raț, Evtușenko, Zavarov (min. 76, Morozov), Belanov (min. 51 Mihailicenko), Blohin.

HORIA ALEXANDRESCU

CINEMA

PUNCT... ȘI DE LA CAPĂT: Lumina — 9; 11; 13; 15; 17; 19, Cultural — 9; 11; 13; 15; 17; 19.
PROGRAM DE DESENE ANIMATE: Doina — 9; 11; 13; 15; EVADAREA — 17; 19.
INTÎLNIRE ÎN ATLANTIC: Giulești — 9; 11; 13; 15; 17; 19, Cosmos — 9; 11; 13; 15; 17; 19.
TOATE PÎNZELE SUS: Cotroceni — 15; 17; 19, Cosmos — 15; 17; 19.
MISTERELE MĂRILOR: Pacea — 15; 17; 19, Viitorul — 15; 17; 19.
SANIA ALBASTRĂ: Miorița — 9; 11; 13; 15, Flamura — 9; 11; 13; 15; 17; 19.
CARMEN: Patria — 9; 12; 15; 17; 19.
RIVALELE: Timpuri Noi — 9; 11; 13; 15; 17; 19.
CĂLĂTORUL CU CĂTUȘE: Festival — 9; 11; 13; 15; 17; 19.
ANNA KARENINA: Luceafărul — 9; 12; 15,15; 18,30.
MARI REGIZORI, MARI ACTORI: Scala — 9; 11; 13; 15; 17; 19.
PACEA — VICTORIE A RAȚIUNII: Capitol — 9; 11,30; 14; 16,30; 19.
ALI-BABA ȘI CEI 40 DE HOȚI: Grivița — 9; 11; 15,30; 18,30, Lira — 9; 12; 15; 18.
LUPTĂTORII DIN VALEA MISTERIOASĂ: Ferentari — 15; 17; 19.
MUZICA ȘI FILMUL: Popular — 15; 17; 19.
APAȘII: Munca — 15; 17; 19.
ACȚIUNEA TOPOLINO: Flacăra — 14,30; 16,30; 18,30.
VIAȚA DE SOLDAT: Progresul — 15; 17; 19.
PILOT DE FORMULA I: Buzești — 15; 17; 19.

TV

20,00 Telejurnal. 20,20 Energia — o problemă a noastră, a tuturor! 20,30 Viața economică. 20,40 Tribuna TV. Epoca Ceaușescu. Democrația muncitorească, revoluționară — afirmare puternică a răspunderii colective și personale. 21,00 Film serial (color). „Norii negri". Producție a televiziunii poloneze. Cu: Leonard Pietraszak, Riszard Pietruski, Edmund Fetting, Stanisław Niwiński, Anna Seniuk. Regia Andrzej Konic. Episodul 3. 21,50 Telejurnal. 22,00 Închiderea programului.

PREȘEDINTELE NICOLAE CEAUȘESCU

gînd și faptă revoluționare pentru soluționarea justă și viabilă a marilor probleme contemporane

Contribuție consecventă la transformarea Balcanilor într-o zonă a colaborării și păcii, fără arme nucleare și chimice

„ROMÂNIA ACORDĂ O MARE ÎNSEMNĂTATE ÎNTĂRIRII ÎNCREDERII ȘI ÎNȚELEGERII ÎN BALCANI, TRANSFORMĂRII ACESTEI REGIUNI ÎNTR-O ZONĂ A PĂCII ȘI COLABORĂRII, FĂRĂ ARME NUCLEARE ȘI CHIMICE, FĂRĂ BAZE MILITARE STRĂINE, INTERESELE PĂCII ȘI SECURITĂȚII ÎN ACEASTĂ REGIUNE IMPUN CA ȚĂRILE BALCANICE SĂ ACȚIONEZE MAI FERM PENTRU SOLUȚIONAREA, PRIN TRATATIVE, A DIFERITELOR PROBLEME DINTRE ELE, PENTRU PROMOVAREA ÎNCREDERII ȘI BUNEI VECINĂTĂȚI. APRECIEM CĂ ESTE TIMPUL SĂ SE TREACĂ LA ACȚIUNI CONCRETE ÎN ACEASTĂ DIRECȚIE, ÎN INTERESUL DEZVOLTĂRII ECONOMICO-SOCIALE A FIECĂREI ȚĂRI DIN BALCANI, AL COLABORĂRII ȘI PĂCII ÎN ACEASTĂ REGIUNE".

NICOLAE CEAUȘESCU

Înscriindu-se pe linia bogatei și dinamicei activități desfășurate de România, de conducătorul partidului și statului nostru, tovarășul Nicolae Ceaușescu, în favoarea edificării și asigurării unui climat de destindere, pace, colaborare și bună vecinătate în regiunea în care trăim și în întreaga lume, preocuparea constantă pentru transformarea Balcanilor într-o zonă a păcii și colaborării, fără arme nucleare și chimice, reprezintă o direcție de acțiune deosebit de reprezentativă pentru calitatea și finalitatea politicii externe românești. O preocupare susținută în mod exemplar de inițiative și contribuții efective, înnoitoare, îndreptate spre realizarea unor procese pozitive în evoluția vieții internaționale, marcată de procese și tendințe contradictorii. Regăsim în această orientare de referință a politicii externe românești, așa cum s-a afirmat aceasta mai cu seamă în perioada care a trecut de la Congresul al IX-lea al Partidului Comunist Român, expresia unei înalte responsabilități pentru destinele păcii și securității în lume, pentru asigurarea celor mai adecvate condiții de înfăptuire a impresionantei obere constructive, revoluționare la care se află angajat plenar întregul nostru popor.

Raportîndu-se în permanență la tradițiile de fond ale istoriei noastre, la valorile perene pentru care a luptat și cărora s-a devotat de-a lungul timpului poporul român — independența, pacea, înțelegerea și colaborarea — actuala politică internațională a României socialiste, asociată în mod indisolubil cu numele și activitatea tovarășului Nicolae Ceaușescu, este îndreptată spre cultivarea și dezvoltarea tradițiilor de bună vecinătate, convețuire pașnică, de sprijin și întrajutorare reciprocă în regiunea geografică în care trăim. Făurirea unor relații noi în Balcani, instaurarea în această zonă a unei atmosfere care să permită popoarelor ce trăiesc aici să-și consacre integral energiile propășirii lor economice și sociale, într-un climat de pace, înțelegere și conlucrare reciproc avantajoasă sînt cerute de însesi învățămintele istoriei, adesea nemiloase, în trecut această regiune a sud-estului Europei fiind cunoscută ca un focar al încordării și conflictelor, un veritabil „butoi cu pulbere" al continentului. În condițiile actuale și pornind de la configurația geo-politică postbelică din Balcani, analiza realistă a evoluțiilor internaționale și interesele fundamentale ale popoarelor din zonă reclamă imperios instaurarea în regiune a unui nou climat, dezvoltarea și amplificarea unor relații calitativ noi între statele situate în această parte a Europei, bazate pe încredere, conlucrare rodnică și bună vecinătate, în absența totală a armelor nucleare și chimice, a bazelor militare străine, prin abolirea cu desăvîrșire a politicii de forță și de amenințare cu forța.

Inițiativele și demersurile constructive ale României socialiste privind crearea în Balcani a unei zone de pace s-au dezvoltat în timp, în strînsă corelație cu evoluțiile de pe arena internațională.

Balcanii, zonă cu o suprafață de 1,5 milioane kilometri pătrați și cu o populație de peste 100 de milioane de locuitori, punte de contact între Europa și Asia, unde se află situate state socialiste și state capitaliste, aparținînd sau nu unor alianțe politico-militare deosebite, reprezintă, în configurația actuală a lumii în care trăim, un punct de interferență a unor interese și procese ce influențează atît situația din Europa, cît și din întreaga lume. Beneficiind de realismul și clarviziunea ce caracterizează activitatea conducătorului partidului și statului nostru, tovarășul Nicolae Ceaușescu, politica externă românească a făcut din componenta balcanică o direcție de acțiune de prim ordin. După cel de-al IX-lea Congres al partidului, care a dat noi dimensiuni activității internaționale a țării noastre, în toate documentele de partid și de stat, în numeroase cuvîntări ale tovarășului Nicolae Ceaușescu, în întîlniri și contacte ale președintelui României cu șefi de stat sau alte personalități străine, ideea făuririi unei zone a păcii, colaborării și bunei vecinătăți, lipsită de arme nucleare în Balcani a ocupat un loc prioritar. Semnificativ în acest sens este faptul că, în cei peste 20 de ani de cînd conduce destinele țării, tovarășul Nicolae Ceaușescu a avut peste 80 de întîlniri cu șefi de stat și guvern din Bulgaria, Grecia, Iugoslavia și Turcia, de fiecare dată aceste întîlniri înscriind contribuții de cea mai mare importanță pentru dezvoltarea colaborării bilaterale și amplificarea conlucrării multilaterale. Numai în 1986, de exemplu, în țara noastră, au avut loc noi dialoguri la nivel înalt: vizita primului ministru al Republicii Elene, Andreas Papandreu, la încheierea căreia a fost adoptat documentul „Declarația privind problemele dezarmării, păcii și colaborării în Europa și în lume"; vizita oficială de prietenie în țara noastră a tovarășului Sinan Hasani, președintele Prezidiului Republicii Socialiste Federative Iugoslavia care a conferit noi impulsuri tradiționalelor relații româno-iugoslave, atît pe plan bilateral, cît și în cadrul vieții internaționale; întîlnirea prietenească de lucru la Giurgiu și Ruse, între tovarășul Nicolae Ceaușescu, împreună cu tovarășa Elena Ceaușescu, și tovarășul Todor Jivkov, secretar general al C.C. al Partidului Comunist Bulgar, președintele Consiliului de Stat al Republicii Populare Bulgaria, încheiată cu rezultate dintre cele mai rodnice. De asemenea, în decembrie 1986 s-a desfășurat la București Reuniunea țărilor balcanice privind realizarea în Balcani a unei zone fără arme nucleare și trecerea la măsuri efective de dezarmare, în primul rînd de dezarmare nucleară constituie însăși problema fundamentală a epocii în care trăim, rînd pe toate meridianele se acționează de către cele mai largi categorii de oameni pentru pace, pentru oprirea de teritorii denuclearizate în diferite regiuni ale Terei, din Scandinavia și pînă în Pacificul de Sud, inițiativa denuclearizării Balcanilor, ca și ideea creării în Balcani a unei zone fără arme chimice se relevă actualitatea și importanța, sfîrșindu-și rezonanțe profunde și în dezideratele altor popoare.

Așa cum se arată în Mesajul președintelui Nicolae Ceaușescu adresat cu prilejul deschiderii la București a Reuniunii țărilor balcanice privind realizarea în Balcani a unei zone fără arme chimice, „După cum se cunoaște, România se pronunță și acționează consecvent pentru dezarmare generală, pentru eliminarea armelor chimice și nucleare, pentru reducerea armamentelor, efectivelor și cheltuielilor militare, pentru pace și colaborare cu toate statele. Militînd ferm pentru înlăturarea oricărei experiențe cu arme chimice și nucleare, facem totul pentru crearea unei zone de pace și cooperare, fără arme chimice și nucleare". În acest sens, multiplele și diverșele acțiuni ale Republicii Socialiste ale președintelui Nicolae Ceaușescu vizînd întărirea în continuare a relațiilor de colaborare și bună vecinătate în Balcani, în Europa și în întreaga lume, sînt pozitiv apreciate și de ceilalți arbitri ai vieții internaționale, ca și marea lor semnificație și contribuția la marea pătrundere, sensibilă și concretă în Balcani, în Europa și în întreaga lume.

Este bine cunoscut faptul că președintele Nicolae Ceaușescu a afirmat și se afirmă constant ca un promotor inflexibil al unor relații noi, de încredere și prietenie între toate țările din Balcani. Ca urmare a dialogului la nivel înalt avut de conducătorul partidului și statului nostru cu conducătorii celorlalte țări din regiune, România are relații bune cu toate țările din Balcani, deosebirile de sînt un fel de probleme bilaterale, evoluția acestor relații manifestînd un curs ascendent, atît în sfera raporturilor bilaterale, cît și în cea ce privește conlucrarea în problemele ale vieții mondiale.

Manifestîndu-se dinamic și constructiv, cu un înalt simț al responsabilității față de evoluția cursului vieții internaționale în actualele împrejurări, identificîndu-se cu cele mai autentice idealuri și interese ale popoarelor noastre și racordată la cele mai fierbinți imperative ale epocii, politica externă a României socialiste, impulsionată de gîndirea creatoare și acțiunea decisă, fermă a președintelui Nicolae Ceaușescu, se afirmă și în această direcție a preocupării constante pentru transformarea Balcanilor într-o zonă a păcii și colaborării, fără arme nucleare și chimice, ca o contribuție remarcabilă la consolidarea tendințelor pozitive din viața planetei, la făurirea în această parte a lumii a unui climat sigur de pace, securitate, colaborare și bună vecinătate.

DOINA FRUNTELATĂ

Intensă activitate politico-diplomatică, inițiative constructive pentru dezvoltarea bunei vecinătăți, a înțelegerii și colaborării în zonă

● Propunerea României privind crearea în Balcani a unei zone lipsite de arme nucleare se află înscrisă în toate documentele importante ale partidului și statului nostru elaborate după Congresul al IX-lea al P.C.R.

● La cea de-a XV-a sesiune a Adunării Generale a O.N.U., înaintea forum al statelor lumii a adoptat în unanimitate rezoluția „Acțiuni pe plan regional în vederea îmbunătățirii relațiilor de bună vecinătate între state europene aparținînd unor sisteme social-politice diferite", inițiată de România;

● Cuvîntarea președintelui Nicolae Ceaușescu la semnarea Actului final al C.S.C.E. în vara anului 1975 situa exigențele dezvoltării colaborării interbalcanice în cadrul mai larg al înfăptuirii unei autentice securități pe continentul nostru;

● Țara noastră a propus organizarea unei întîlniri la nivel înalt a statelor din Balcani, care să discute căile întăririi încrederii și colaborării dintre ele, propunere susținută printr-o activitate multilaterală consacrată creării condițiilor necesare desfășurării unei astfel de întîlniri;

● În documentul „Punctul României în problemele dezarmării, în primul rînd ale dezarmării nucleare, și în instaurarea unei păci trainice în lume", difuzat în noiembrie 1975 în sesiunea Adunării Generale a O.N.U., țara noastră acordă un loc important în cadrul măsurilor de dezarmare creării de zone de pace și colaborare, lipsite de arme nucleare;

● Declarația-Apel a președintelui Republicii Socialiste România, Nicolae Ceaușescu, și a președintelui Consiliului de Stat al Republicii Populare Bulgaria, Todor Jivkov, cu privire la realizarea, în Balcani, a unei zone fără arme chimice, din 1985, s-a bucurat de un larg ecou și sprijin, atît în regiune, cît și pe continent și în lume.

Aprecieri deosebite pentru o remarcabilă activitate

„Vă mărturisesc că prima asociere ce se face, în străinătate, atunci cînd se vorbește despre dumneavoastră, este ROMÂNIA — CEAUȘESCU. Desigur, România era cunoscută și înainte. Dar, de cînd președintele Ceaușescu conduce destinele statului român, România a devenit o prezență permanentă în viața internațională, afirmîndu-se prin acțiuni inteligente și curajoase, prin principii sănătoase, acceptate unanim. Ea este din ce în ce mai cunoscută și apreciată."

BULENT HABORA
directorul Editurii „HABORA", Istanbul — Turcia

„Astăzi, România contemporană, președintele ei au un rol prodigios în cadrul eforturilor spre înfăptuirea unei dezarmări reale și efective. Sînt convins că această contribuție a României se va dovedi deosebit de valoroasă în eforturile de realizare a înțelegerii și conlucrării între state, indiferent de organizarea lor politică și socială. Sînt convins că va veni ziua cînd, ca încununare a unor acțiuni laborioase, marile alianțe militare vor fi dizolvate și în locul diviziunii lumii, în locul echilibrului bazat pe forță, se va instaura un sistem de relații internaționale în cadrul căruia toate țările lumii vor face front comun împotriva pericolului agresiunii, împotriva acelora care vor încerca să se opună idealului dezarmării. Iar cînd această zi va veni — și sînt convins că ea va veni — România va putea fi mîndră că și-a îndeplinit un mare rol, cu bună credință și succes."

SEAN MCBRIDE
laureat al Premiului Nobel pentru pace

„Dacă mă simt apropiat de România este și pentru că întotdeauna cînd am venit aici am simțit oamenii părtași la acest ideal al apropierii, al prieteniei dintre popoare, ideal promovat cu consecvență de însuși șeful statului, de președintele Nicolae Ceaușescu, un mare sprijinitor al păcii. Poporul grec dă o înaltă apreciere activității pe care o consacră România edificării unui climat pașnic, de colaborare în Europa și pe întreaga planetă. Este o politică ce izvorăște, în esență, din dragostea față de om, față de viitorul umanității."

MIKIS TEODORAKIS
compozitor grec

„Am constatat cu profundă satisfacție că dumneavoastră ați privit întotdeauna cu deosebit interes și un înalt simț al responsabilității problema colaborării și înțelegerii în Balcani. Am convingerea că exprim opinia tuturor membrilor Uniunii Medicale Balcanice, împărtășind ideile Domniei Voastre privind necesitatea unei politici de pace între țările balcanice, de încredere și bună vecinătate în această regiune, așa cum deseori ați subliniat Domnia Voastră.

Cei pe care îi reprezentăm, cei care în țările balcanice acționează pe tărîmul științelor medicale se întîlnesc în gîndul și acțiunea lor cu nobilele idei pe care Excelența Voastră le promovați pentru înlăturarea pericolului creșterii încordării internaționale, pentru prevenirea unui război nuclear și a războiului în general."

Prof. dr. HIKMET ALTUG
președintele Uniunii Medicale Balcanice

DE PESTE HOTARE

• știri, note, comentarii • știri, note, comentarii •

Schimb de mesaje la nivel înalt româno-chinez

BEIJING 24 (Agerpres). — Din partea tovarășului Nicolae Ceaușescu, secretar general al Partidului Comunist Român, președintele Republicii Socialiste România, au fost adresate tovarășului Zhao Ziyang, premierul Consiliului de Stat al R.P. Chineze, secretar general interimar al Comitetului Central al P.C. Chinez, un cald salut tovărăsesc și urări de succes în activitatea pe care o desfășoară, pentru ridicarea continuă a țării și prosperitatea poporului chinez. Totodată, au fost transmise din partea tovarășului Nicolae Ceaușescu, tovarășului Deng Xiaoping, președintele Comisiei Centrale Consultative a P.C. Chinez, un salut cordial, urări de sănătate și succes în activitatea de dezvoltare continuă a țării pe calea socialismului.

Tovarășului Nicolae Ceaușescu i-au fost transmise din partea tovarășilor Zhao Ziyang și Deng Xiaoping un salut cordial și cele mai bune urări de fericire, sănătate, pentru a conduce cu tot mai mult succes poporul român pe calea construcției socialiste.

Schimbul de mesaje a avut loc cu ocazia primirii la Beijing, de către tovarășul Li Peng, vicepremier al Consiliului de Stat al R.P. Chineze, membru al Biroului Politic și al Secretariatului Comitetului Central ale P.C. Chinez, a tovarășului Alexandru Necula, ministrul industriei electrotehnice al României, membru al Comitetului Central al P.C.R.

În cadrul întîlnirii a fost evocată evoluția ascendentă a raporturilor de prietenie și colaborare româno-chineze și au fost abordate unele probleme privind dezvoltarea și extinderea pe mai departe a relațiilor economice, în vederea transpunerii în viață a înțelegerilor convenite la cel mai înalt nivel, la Beijing și București, în interesul reciproc al construirii socialismului în cele două țări și al bunăstării celor două popoare.

★

Cu prilejul vizitei în R.P. Chineză, ministrul român a avut convorbiri cu privire la dezvoltarea colaborării tehnico-economice cu Li Tieying, ministrul industriei electronice al R. P. Chineze, și a semnat un program referitor la dezvoltarea relațiilor și cooperării dintre cele două ministere.

Acțiuni și luări de poziție în favoarea păcii și dezarmării

VIENA 24 (Agerpres) — Întruniți în localitatea austriacă Snakt Pölten, participanții la adunarea națională a forțelor iubitoare de pace din Austria, reprezentanți ai diverselor organizații politice, de masă și antirăzboinice, sindicale și de tineret s-au pronunțat pentru continuarea campaniei de stringere a semnăturilor pe apelul privind luarea unor măsuri eficiente în plan internațional în vederea asigurării unei păci trainice, transmite agenția T.A.S.S. Definind sarcina principală, care trebuie să stea în fața mișcării forțelor iubitoare de pace din Austria, participanții la reuniune au subliniat necesitatea desfășurării unei largi campanii în toate cele 9 landuri ale țării sub deviza luptei împotriva armamentelor nucleare, pentru renunțarea la militarizarea spațiului cosmic, pentru eliminarea armamentelor nucleare și a altor mijloace de distrugere în masă, împotriva confruntării militare.

WASHINGTON 24 (Agerpres) — Organizațiile locale care se pronunță împotriva războiului au propus ca în zona orașului Palo Alto din Statul California să fie interzisă orice activitate legată de producerea de arme nucleare, relatează agenția T.A.S.S. După cum se știe, în această regiune sînt concentrate numeroase întreprinderi cu caracter militar. Potrivit ziarului „Mercury News", suma globală a contractelor militare încheiate de companiile din zonă se ridică la două miliarde dolari.

Pînă în prezent, precizează agenția citată, în Statele Unite 130 de orașe și districte s-au declarat zone libere de arme nucleare. Dintre acestea, 15 se află în California.

Pentru reunificarea pașnică și independentă a Coreii

PHENIAN 24 (Agerpres). — La Phenian s-a desfășurat marți o reuniune specială comună a C.C. al Frontului Democratic pentru Reunificarea Patriei din R.P.D. Coreeană, a Comitetului pentru Reunificarea Pașnică a Patriei, a Comitetului Național pentru Pace și a altor organizații de masă din R.P.D. Coreeană în cadrul căreia au fost condamnate manevrele militare americano-sud-coreene denumite „Team Spirit-87" — relatează agenția A.C.T.C. S-a relevat că aceste manevre militare de amploare sînt menite să contribuie la amplificarea stării de încordare în Coreea și în regiune și să creeze obstacole în calea contactelor și negocierilor dintre Nordul și Sudul Coreii.

Partea sud-coreeană trebuie să renunțe la exercițiile militare și la înarmare și să răspundă sincer la propunerile raționale ale R.P.D. Coreene privind inițierea de convorbiri politice și militare la nivel înalt între Nordul și Sudul Coreii — s-a arătat la ședință.

Conflictul dintre Iran și Irak

TEHERAN 24 (Agerpres) — Forțe militare iraniene au reușit să taie irakienilor pe axa rutieră Shalamcheh—Basra, ucigînd și rănind sute de soldați inamici — anunță agenția I.R.N.A. Operațiunile militare efectuate în urmă Iranului au condus la pierderea sau rămînerea a 1 300 de soldați irakieni.

Un purtător de cuvînt militar iranian, citat de agenția I.R.N.A., a declarat: cît timpul iraniene au bombardat orașul irakian Basra.

BAGDAD 24 (Agerpres) — Artileria iraniană a bombardat, luni, orașul-port Basra, din sudul Irakului, provocînd victime în rîndul populației civile și daune materiale — informează agenția irakiană I.N.A.

Un purtător de cuvînt militar irakian menționează că acest bombardament intervine după apelul lansat, marțea trecută, de Irak pentru încetarea „războiului orașelor".

ÎN FAVOAREA SOLUȚIONĂRII PE CALE POLITICĂ A SITUAȚIEI DIN AMERICA CENTRALĂ

MANAGUA 24 (Agerpres) — Luînd cuvîntul în parlamentul nicaraguan, președintele țării, Daniel Ortega, a menționat că starea de urgență din Nicaragua va fi ridicată, dacă S.U.A. vor înceta să mai acorde ajutoare forțelor mercenare antisandiniste — relatează agenția de presă spaniolă E.F.E. „În acest context, s-ar putea permite revenirea în țară a persoanelor implicate în activități contrarevoluționare, chiar și a conducătorilor forțelor mercenare antisandiniste, în condițiile prevăzute de lege pentru amnistie" — a spus el.

În legătură cu problema datoriei externe, președintele Nicaraguei a declarat că, în prezent, țara sa nu-și poate onora obligațiile, din cauza conjuncturii economice externe — îndeosebi a menținerii unor prețuri inechitabile pentru produsele de export ale țărilor în curs de dezvoltare —, precum și din cauza acțiunilor S.U.A. la adresa Nicaraguei.

BUENOS AIRES 24 (Agerpres). — Într-o declarație făcută la Buenos Aires, unde se află în vizită oficială, președintele Guatemalei, Vinicio Cerezo, a relevat că țara sa se pronunță și acționează în favoarea păcii, dialogului și înțelegerii între națiunile latino-americane — transmite agenția Prensa Latina. El a precizat că obiectivul principal al guvernului guatemalez este luptă pentru consolidarea democrației și dialogul între statele Americii Centrale. În context, Vinicio Cerezo a menționat propunerea sa privind crearea unui parlament centro-american, organism în cadrul căruia ar putea fi discutate și rezolvate diferențele de opinii existente între țările din zonă.

PE SCURT

● AUTORITĂȚILE DE LA SEUL au arestat 13 personalități politice din rîndurile membrilor opoziției față de regimul lui Chun Du Hwan. După cum relatează agenția T.A.S.S., cei arestați fac parte din grupul de inițiativă în vederea formării Partidului Oamenilor Muncii pentru Eliberarea Națională.

● **LA SEDIUL NAȚIUNILOR UNITE au început lucrările sesiunii Comisiei pentru problemele statisticii. Pe agenda sesiunii se află înscrise probleme referitoare la aplicarea în 1990 a programului mondial de recenzare a populației și a fondului de locuințe. După cum se arată într-o informație a secretariatului O.N.U., menționează agenția T.A.S.S., probleme cum ar fi cunoașterea numărului populației, starea sănătății, nivelul de alfabetizare și capacitatea ei de muncă au o importanță deosebită pentru acțiunile în vederea lichidării sărăciei și a subdezvoltării.**

Într-un raport prezentat comisiei de secretarul general al O.N.U. se arată că în cursul recensămintului din perioada 1975—1984 au fost cuprinse 95 la sută din populația lumii și 191 de țări sau regiuni.

● ÎN CAPITALA REPUBLICII ZIMBABWE s-au deschis lucrările unei conferințe regionale a Organizației Mondiale a Sănătății (O.M.S.). Sînt prezenți reprezentanți din 16 state africane care dezbat rolul instituțiilor de învățămînt superior în dezvoltarea sistemului ocrotirii sănătății publice în perspectiva marelui obiectiv pentru Africa, cunoscut, astăzi, sub deviza „Sănătate pentru toți pînă în anul 2000".

● CU PRILEJUL începerii punerii în aplicare, sub egida UNESCO, a programului de lichidare a analfabetismului și de asigurare a învățămîntului primar generalizat în țările din zona Asiei și Oceanului Pacific, la Delhi a avut loc o adunare festivă.

Luînd cuvîntul, directorul general al UNESCO, Amadou Mahtar M'Bow, a relevat importanța programului în condițiile în care, dintre cei 889 milioane de analfabeți din lume, potrivit datelor UNESCO, în zona asiatică există 666 milioane de analfabeți.

● RECENT s-a încheiat festivalul „Bienala muzicală berlineză", care a dominat, timp de 10 zile, viața culturală a capitalei R. D. Germane. În acest răstimp — informează A.D.N. — au fost prezentate 184 de lucrări, cuprinzînd toate genurile muzicii, atît din țară, cît și din străinătate, în cadrul a 47 de spectacole. Acestea au inclus muzică simfonică și de cameră, spectacole de operă și balet, muzică de jaz și ușoară.

● PREȘEDINTELE PAKISTANULUI, Mohammad Zia-ul Haq, a propus ca India și Pakistanul să facă declarații oficiale de neamestec în afacerile interne ale celeilalte părți. El a avansat această propunere la reîntoarcerea din vizita întreprinsă în India. Președintele pakistanez a apreciat că o astfel de declarație va contribui la crearea unei atmosfere mai bune între cele două țări.

Reuniunea general-europeană de la Viena

Cuvîntul reprezentantului României

VIENA 24 (Agerpres). — D. Tinu transmite: În cadrul lucrărilor Reuniunii general-europene de la Viena, în ultimele zile s-au înregistrat noi propuneri care, laolaltă cu cele prezentate anterior, acoperă întreaga problematică aflată pe ordinea de zi, reflectînd, în ansamblu, preocuparea statelor participante pentru dezvoltarea procesului de întărire a securității și încrederii, de extindere a colaborării multilaterale pe continentul european.

Reprezentantul României a arătat că, în activitatea de redactare a documentului final, se impune să se dea dovadă de spirit constructiv și realism, luîndu-se în considerare nu numai existența pe continentul nostru a unor state cu sisteme social-politice diferite, dar, deopotrivă, faptul că ele au și interese specifice.

Ținînd-se seama de preocupările reale ale popoarelor continentului — dezarmarea și întărirea securității, dezvoltarea liberă, fără restricții și discriminări, a schimburilor economice, tehnico-științifice, extinderea cooperării în alte domenii de interes comun, este necesară o abordare realistă și echilibrată a problemelor — a arătat reprezentantul țării noastre. În ceea ce privește propunerile în problemele umanitare, țara noastră subliniază necesitatea ca acestea să fie abordate în toate componentele și în întreaga lor complexitate, cu accent pe aspectele umanitare reale, care afectează milioane de oameni. Vorbitorul a arătat că România se pronunță pentru un schimb larg de idei și informații, propunînd organizarea unor întîlniri periodice între ziariști din țările participante, ca și între organizațiile lor profesionale. România consideră, în același timp — a subliniat reprezentantul țării noastre — că atît guvernelor, cît și presei le revine o mare răspundere în ce privește prezentarea corectă a istoriei fiecărui popor, respectarea cu strictețe a adevărului istoric. România se pronunță cu fermitate împotriva oricăror încercări de falsificare a istoriei sale, de prezentare denaturată a trecutului de luptă al poporului român pentru existența liberă și independentă, a marilor sale realizări, a eforturilor creatoare pentru a asigura o viață tot mai prosperă pentru toți cetățenii țării, fără nici o deosebire.

Reuniunea de la Viena — a arătat în încheiere reprezentantul țării noastre — este chemată ca, prin înțelegerile de ansamblu asupra cărora se va conveni, să marcheze cu adevărat un pas înainte pe linia întăririi securității și extinderii colaborării, a apropierii între popoarele continentului, a păcii și destinderii în Europa și în lume.

Plenara C.C. al U.C.I.

BELGRAD 24 (Agerpres). — La Belgrad s-au încheiat lucrările plenarei C.C. al U.C.I., care a examinat proiectul strategiei dezvoltării tehnologice a R.S.F. Iugoslavia, document ce urmează a fi supus dezbaterii în Adunarea R.S.F.I., transmite agenția Taniug. Au fost adoptate hotărîrea cu privire la sarcinile comuniștilor în înfăptuirea acestui amplu program, precum și textul definitiv al hotărîrilor C.C. al U.C.I. cu privire la activitatea Uniunii Comuniștilor în cadrul Uniunii Socialiste a Poporului Muncitor.

Congresul al XVIII-lea al sindicatelor din U.R.S.S.

MOSCOVA 24 (Agerpres). — M. Chebeleu transmite: La Palatul Congreselor din Kremlin s-a deschis, marți, cel de-al XVIII-lea Congres al sindicatelor din Uniunea Sovietică, la care participă aproape 5 000 de delegați, reprezentîndu-i pe cei peste 140 milioane de membri de sindicat din întreaga țară, precum și delegații ale organizațiilor de sindicat din 134 de țări și reprezentanți ai Federației Sindicale Mondiale, ai altor organizații sindicale internaționale și regionale.

Din țara noastră, la congres participă o delegație condusă de tovarășul Miu Dobrescu, membru al Comitetului Politic Executiv al C.C. al P.C.R., președintele Consiliului Central al Uniunii Generale a Sindicatelor din România.

În prezidiul congresului au luat loc M.S. Gorbaciov, secretar general al C.C. al P.C.U.S., alți conducători de partid și de stat sovietici.

Delegații au ales organele de lucru ale congresului și au adoptat următoarea ordine de zi: raportul de activitate al C.C.S. și sarcinile sindicatelor în lumina hotărîrilor Congresului al XXVII-lea al P.C.U.S.; cu privire la modificarea Statutului C.C.S.; raportul Comisiei Centrale de Revizie a C.C.S.; alegerea organelor de conducere ale sindicatelor sovietice.

Raportul de activitate al C.C.S. și sarcinile ce revin sindicatelor în lumina hotărîrilor Congresului al XXVII-lea al P.C.U.S., incluzînd modificările în Statutul Sindicatelor, au fost prezentate de S.A. Șalaev, președintele Consiliului Central al Sindicatelor.

Lucrările congresului continuă.

KUWEIT: Repere ale dezvoltării

Nu mai constituie pentru nimeni un paradox faptul că o țară restrînsă ca teritoriu (17 817 kmp) și cu o populație puțin numeroasă (1,5 milioane locuitori), cum este Kuweitul dispune de o putere economică apreciabilă. Am putea spune fără a exagera că petrolul stă în bună parte la baza dezvoltării economico-sociale, că în jurul acestei bogății gravitează aproape în exclusivitate economia kuweitiană. Prin zăcămintele sale de „aur negru" concentrate îndeosebi sub dunele de nisip din ținutul Burganului, ce reprezintă circa 13 la sută din rezervele mondiale, Kuweitul se situează printre cei mai mari producători de petrol din Orientul Mijlociu. Numai petrolul furnizat la ora actuală contribuie cu 90 la sută la formarea venitului național al țării, iar din vînzarea acestuia se asigură puternice resurse financiare în valută convertibilă. Pe această bază a fost posibil ca o parte din veniturile realizate din vînzările de țiței să fie canalizate spre dezvoltarea unei industrii naționale, spre diversificarea acesteia, astfel încît dependența față de petrol să se reducă în mod treptat. În cei 26 de ani care s-au scurs de la dobîndirea independenței naționale, eveniment care avea să pună capăt unei îndelungate perioade de dominație colonială, peisajul acestei țări, odinioară arid, dominat de imense întinderi deșertice, poartă amprenta unor transformări înnoitoare, care au schimbat radical configurația hărții economice. Dacă ne-am referi fie și numai la capitala țării, orașul Al Kuweit, pînă nu demult o modestă așezare de pescari și căutători de perle, cu o populație de numai 50 000 de locuitori, el s-a transformat astăzi în unul dintre cele mai înfloritoare orașe din Orientul Mijlociu, cu o populație de peste un milion de locuitori. Pe aceleași coordonate ale modernizării se înscrie și zona Shmaiba Ahmadi, situată la numai 45 de kilometri de capitală, între apele albastre ale Golfului. Aici s-a construit o puternică platformă industrială care cuprinde o mare rafinărie de petrol cu o capacitate de 200 000 de barili, o uzină de desalinizare a apei de mare, fabrici de produse alimentare, un mare port de încărcare a petroliului, o fabrică de îngrășăminte chimice cu o producție de 1,2 milioane tone pe an, numeroase unități de fabricare și prelucrare a materialului plastic. De remarcat faptul că, dispunînd de o industrie de profil, aproape jumătate din producția de petrol a țării este preluată și exportată sub formă de produse rafinate.

Între România și Kuweit s-au statornicit și se dezvoltă relații de prietenie și colaborare, întemeiate pe stimă și respect reciproc. Momente de cea mai mare însemnătate în evoluția raporturilor româno-kuweitiene le-au constituit vizitele și convorbirile la nivel înalt, care au prilejuit de fiecare dată rodnice schimburi de vederi, de natură să dea un puternic imbold conlucrării dintre cele două țări. Acordurile și înțelegerile convenite cu aceste prilejuri vizează extinderea în continuare a raporturilor de cooperare în cele mai diverse domenii de activitate, corespunzător intereselor celor două țări și popoare, cauzei generale a păcii și înțelegerii internaționale.

I. ALEXANDRU

PE SCURT

REDACȚIA ȘI ADMINISTRAȚIA: București, Piața Scînteii. Tel. 17 60 10, 17 60 20. Abonamentele se fac la oficiile poștale și difuzorii din întreprinderi și instituții — Tiparul: Combinatul Poligrafic „Casa Scînteii". Cititorii din străinătate se pot abona prin „ROMPRESFILATELIA" — Sectorul export-import presă P.O. Box 12—201, telex 10376 prsfir București, Calea Griviței nr. 64—66.

40 362