Proletari din toate țările, uniți-vă!

scînteia tineretului

ORGAN AL COMITETULUI CENTRAL AL UNIUNII TINERETULUI COMUNIST

ANUL XLIII
SERIA II
Nr. 11 737

6 PAGINI
50 BANI

JOI
26 FEBRUARIE
1987

TOVARĂȘUL NICOLAE CEAUȘESCU

a primit pe ambasadorul Republicii Federale Germania

Președintele Republicii Socialiste România, tovarășul Nicolae Ceaușescu, a primit, miercuri, 25 februarie, pe Hartmut Wolfgang Schulze Boysen, ambasadorul Republicii Federale Germania la București, cu prilejul încheierii misiunii sale în țara noastră.

În timpul convorbirii, care a avut loc cu această ocazie, au fost subliniate bunele relații statornicite între România și R.F. Germania, precum și dorința dezvoltării lor în continuare, atît pe plan bilateral, cît și pe arena internațională.

Ambasadorul R. F. Germania a adresat calde mulțumiri pentru sprijinul ce i-a fost acordat de **președintele Nicolae Ceaușescu, de Consiliul de Stat și guvernul român în îndeplinirea misiunii sale în țara noastră.**

IDEILE ȘI ORIENTĂRILE CUPRINSE ÎN CUVÎNTAREA TOVARĂȘULUI NICOLAE CEAUȘESCU

LA ȘEDINȚA DE ÎNCHIDERE A PROGRAMULUI DE PREGĂTIRE ȘI INSTRUIRE A ORGANIZATORILOR

DE PARTID, PREȘEDINȚI AI CONSILIILOR UNICE AGROINDUSTRIALE DE STAT ȘI COOPERATISTE

Direcții prioritare de acțiune pentru dezvoltarea multilaterală a patriei socialiste, pentru intensificarea procesului de transformare revoluționară a agriculturii și satului românesc

Desfășurat din inițiativa tovarășului Nicolae Ceaușescu, secretar general al partidului, programul de pregătire și instruire a organizatorilor de partid, președinți ai consiliilor unice agroindustriale de stat și cooperatiste din întreaga țară a prilejuit, timp de mai multe zile, o amplă analiză a rezultatelor obținute anul trecut în agricultură, precum și a măsurilor ce se impun pentru îndeplinirea exemplară a sarcinilor de plan pe 1987, pentru sporirea continuă a producției vegetale și zootehnice, corespunzător obiectivelor noii revoluții agrare. Totodată, programul de pregătire și instruire a cuprins și un larg și valoros schimb de experiență și aplicații practice în vederea cunoașterii și însușirii celor mai avansate tehnologii de lucru, a modalităților în care trebuie să acționeze organele și organizațiile de partid de la sate, consiliile populare, consiliile unice agroindustriale, unitățile de stat și cooperatiste pentru realizarea programelor de dezvoltare intensivă a agriculturii pe coordonate de înaltă productivitate și maximă eficiență economică.

Așa cum sublinia secretarul general al partidului, tovarășul **NICOLAE CEAUȘESCU**, consfătuirea comună cu președinții consiliilor unice agroindustriale și organizatorii de partid din întreaga țară a avut drept scop dezbaterea unitară a problemelor ce se pun în fața oamenilor muncii din agricultură în vederea înfăptuirii în cele mai bune condiții a hotărîrilor Congresului al XIII-lea și Programului partidului privind agricultura, a realizării noii revoluții agrare care să asigure ridicarea acestei ramuri de bază a economiei naționale la un nivel superior, precum și schimbări radicale în felul de muncă și viață al țărănimii, al satelor noastre, pentru creșterea mai puternică a contribuției agriculturii socialiste la dezvoltarea generală a patriei, la ridicarea bunăstării materiale și spirituale a poporului. **„În primăvara acestui an — evidențiia tovarășul Nicolae Ceaușescu — se împlinesc 38 de ani de la trecerea la cooperativizarea agriculturii și 25 de ani de la încheierea procesului revoluționar de organizare pe baze noi a agriculturii, ca o parte integrantă a reorganizării socialiste a întregii economii naționale, a industriei, agriculturii, transportului, comerțului și tuturor celorlalte sectoare economice și sociale".** Transformarea socialistă a patriei, în cei 43 de ani de la victoria revoluției de eliberare socială și națională, antifascistă și antiimperialistă, și 39 de ani de la trecerea la edificarea socialismului în țara noastră, s-a desfășurat în mai multe etape, scurte din punct de vedere istoric, dar care au însemnat pași uriași pe calea dezvoltării puternice a forțelor de producție, a științei, culturii, a nivelului general de civilizație și viață al poporului. Argumentul cel mai convingător sînt faptele: producția industrială a crescut, față de 1944, de 115 ori, producția agricolă de peste 5 ori, produsul social de 27 ori, venitul național de 32 ori, iar veniturile reale totale ale oamenilor muncii au sporit de peste 7 ori față de 1950. Aceste împliniri demonstrează cu putere superioritatea orînduirii socialiste, faptul că numai în condițiile cînd poporul devine cu adevărat liber, stăpîn pe destinele sale și poate să-și hotărască, democratic, așa cum dorește, dezvoltarea sa economico-socială, se pot realiza profunde transformări, se poate lichida într-un timp scurt înapoierea moștenită de secole. **„Putem afirma, cu îndreptățită mîndrie** — sublinia tovarășul Nicolae Ceaușescu — **că întreaga dezvoltare economico-socială demonstrează cu putere justețea liniei politice și activității practice a Partidului Comunist Român, care a știut să aplice și aplică în mod creator legitățile generale la condițiile țării noastre. Partidul nostru a pornit și pornește întotdeauna de la principiile generale ale socialismului științific, de la concepția revoluționară despre lume și viață**

ȘTEFAN DORGOȘAN

(Continuare în pag. a V-a)

65 de ani de luptă eroică sub steagul glorios al partidului

TINERETUL ROMÂN – LUPTĂTOR ACTIV PENTRU LIBERTATE, DREPTATE SOCIALĂ ȘI NAȚIONALĂ (1922-1933)

Anii care au urmat constituirii Uniunii Tineretului Comunist, organizație revoluționară a tineretului român, s-au caracterizat printr-o intensă activitate organizatorică, politică și ideologică pentru dezvoltarea și consolidarea organizației, adîncirea caracterului său comunist, maturizarea și călirea revoluționară a membrilor săi, mobilizarea și antrenarea tineretului la lupta revoluționară a clasei muncitoare, a întregului nostru popor pentru drepturi și libertăți democratice mai largi, pentru o viață mai bună, pentru transformarea revoluționară a societății românești. Documentele programatice fundamentale ale tinerei organizații revoluționare precizau cu claritate faptul că scopul activității ei era **„desființarea sistemului de producție capitalist și înfăptuirea societății socialiste".**

Aflată de la început și în permanență sub îndrumarea partidului comunist, Uniunea Tineretului Comunist s-a preocupat îndeaproape și de educarea comunistă a tineretului, urmărind înarmarea acestuia cu concepțiile materialismului dialectic și istoric, călirea și maturizarea lui politică, formarea unor înalte trăsături morale și de caracter, educarea în spiritul dragostei față de patrie și popor.

Datorită măsurilor represive (arestarea cadrelor de conducere, suspendarea organelor de presă, percheziții efectuate la sediile și localurile de întrunire ale tineretului, confiscări de documente etc.) ordonate de guvernul liberal, tînăra organizație revoluționară a tineretului român și-a desfășurat activitatea în condiții deosebit de dificile. Cu toate acestea, teroarea exercitată de autorități nu a reușit să intimideze pe tinerii comuniști, ci dimpotrivă i-a îndîrjit și mai mult în lupta lor dreaptă **„contra exploatării capitaliste"**, așa cum se arăta la 6 mai 1923 în „Tineretul Socialist". Evidențiind tăria organizației, hotărîrea uteciștilor de a continua lupta indiferent de sacrificii, același ziar menționa la 3 decembrie 1922: **„Teroarea poate**

AL. D. DUȚU

(Continuare în pag. a V-a)

PAGINA A 3-A

O ORGANIZAȚIE-EROU CARE SE ÎNTRUCHIPEAZĂ ÎN MILIOANE DE INIMI ȘI MINȚI

UNIUNEA TINERETULUI COMUNIST

ASTĂZI: ORGANIZAȚIA JUDEȚEANĂ DÎMBOVIȚA A U.T.C.

TINERETUL STUDIOS – RĂSPUNS VIBRANT DE INIMĂ ȘI CONȘTIINȚĂ LA ÎNFLĂCĂRATELE CHEMĂRI ȘI INDEMNURI ALE SECRETARULUI GENERAL AL PARTIDULUI

PAGINA A 2-A

Într-un climat de puternică angajare, de deplină ordine și disciplină

SĂ ACȚIONĂM CU TOATE FORȚELE PENTRU ÎNFĂPTUIREA ÎN CELE MAI BUNE CONDIȚII A PLANULUI PE ACEST AN

Produsele fabricate de tinerii colectiv al Întreprinderii de Mașini-Unelte din Bacău se bucură de unanime aprecieri din partea numeroșilor beneficiari din țară și de peste hotare. De altfel, o preocupare prioritară a colectivului băcăuan o constituie tocmai onorarea obligațiilor contractuale prin realizarea ritmică a planului de producție, în condițiile reducerii continue a consumurilor materiale și energetice. Și dacă preocuparea pentru realizarea ritmică a producției cu consumuri cît mai reduse este o constantă a întregii activități a întreprinderii, cu atît mai mult este vizibil acest aspect în această perioadă.

— Producem o largă gamă de mașini unelte destinate foarte multor beneficiari interni și externi și este normal să ne preocupe intens realizarea ritmică a producției planificate prin încadrarea strictă în normele de consum materiale și energetice aprobate, prin reducerea severă a acestora, prin gospodărirea cu maximă chibzuință și economisirea tuturor resurselor materiale și energetice puse la dispoziție, ne spune tovarășul Dumitru Bontaș, tînărul inginer șef al întreprinderii. Și, fără falsă modestie, putem aprecia că avem realizări notabile, atît la nivelul anului trecut, cînd ne-am înregistrat cu importante depășiri la principalii indicatori de plan, cu economii la consumurile de materiale, energie și combustibili, cît și la nivelul celor aproape două luni care au trecut din acest an. Concret, am reușit ca zi de zi, oră de oră să ne încadrăm în cotele energetice aprobate, să ne înregistrăm chiar cu economii ce asigură buna funcționare a întregii întreprinderi timp de două zile, reușind, de asemenea, să ne realizăm planul. Astfel, în ianuarie, în condițiile reducerii cu peste 10 la sută a consumului de energie, am îndeplinit planul la producția marfă în proporție de 100,1 la sută, la nivel export — 103,5 la sută, productivitatea muncii — 100,7 la sută. Am reușit ca în ianuarie, în condițiile reducerii severe a consumurilor, să finalizăm, conform planului, 12 mașini de alezat și frezat, 5 mașini de frezat cu portal, 10 mașini speciale și la temă și piese de schimb și subansamble în valoare de peste 2,5 milioane lei. Toate, evident, de cea mai bună calitate.

— Avem rezultate bune și în primele două decade ale acestei luni — intervine tovarășul Gheorghe Ceaușu, secretarul comitetului de partid pe întreprindere — și în continuă scădere — și mult sub cel planificat — atît timp cît mai există totuși rebuturi, atît timp cît nu toate reperele sînt de cea mai bună calitate, nu ne putem declara întru totul mulțumiți. Eu cred că dacă peste tot se muncește cu maximă conștiinciozitate, așa cum de altfel ne-o cere secretarul general al partidului, tovarășul Nicolae Ceaușescu, dacă se respectă strict disciplina tehnologică și de producție, este pe deplin posibil nu numai să dispară rebuturile, ci toate supraconsumurile inutile generate de acestea — dar toate piesele, toate reperele, toate produsele să fie numai și numai de cea mai bună calitate, executate la cel mai înalt nivel tehnic. Pentru aceasta trebuie să acordăm reducerii consumului, apreciem că era pe deplin posibil ca ele să fie și mai bune. Astfel, deși toate produsele livrate de noi sînt de cea mai bună calitate, deși indicele de rebut intern este în continuă scădere — și mult sub cel planificat — atît timp cît mai există totuși rebuturi, atît timp cît nu toate reperele sînt de cea mai bună calitate, nu ne putem declara întru totul mulțumiți. Eu cred că dacă peste tot se muncește cu maximă conștiinciozitate, așa cum de altfel ne-o cere secretarul general al partidului, tovarășul Nicolae Ceaușescu, dacă se respectă strict disciplina tehnologică și de producție, este pe deplin posibil nu numai să dispară rebuturile, ci toate supraconsumurile inutile generate de acestea — dar toate piesele, toate reperele, toate produsele să fie numai și numai de cea mai bună calitate, executate la cel mai înalt nivel tehnic. Pentru aceasta trebuie să acordăm

Diminuarea consumurilor specifice creează rezerve pentru depășirea planului fizic

EMIL STANCIU

(Continuare în pag. a V-a)

Uniți, liberi și demni, muncim și creăm, făurim prezentul socialist și viitorul comunist al patriei

Prin însăși esența ei, socialismul este orînduirea triumfului cauzei sacre a libertății, egalității și dreptății. Eliminînd orice formă de exploatare, discriminare și inegalitate, socialismul a instituit munca, activitatea creatoare, utilă intereselor generale ale societății, drept temei de afirmare și manifestare neîngrădită a personalității umane, drept criteriu decisiv al promovării consecvente, nestirbite a unor noi relații între toți membrii societății, fără deosebire de vîrstă, sex, sau naționalitate.

Această conștiință a unității noastre de gînd și fapte, de ideal și aspirație se manifestă tot mai puternic, în forme noi, superioare, ca o veritabilă forță motrice a progresului și prosperității patriei, în epoca istorică inaugurată de Congresul al IX-lea al partidului. Este unanim recunoscut și prețuit faptul că, din inițiativa și sub directa îndrumare a tovarășului Nicolae Ceaușescu, a fost creat un cadru instituțional, armonios și unitar, cel al democrației muncitorești, revoluționare, în care să se permită fiecărui cetățean al țării, român, român de naționalitate maghiară, germană și de altă naționalitate să ia parte activă, responsabilă la viața politico-economică și socială, să se manifeste, în mod plenar și competent, ca proprietar, producător și beneficiar al avuției noastre naționale.

Unitatea de nezdruncinat a întregului popor în jurul partidului, al secretarului său general, este o realitate emblematică, o constantă definitorie pentru climatul moral-politic și social, sănătos și viguros în care gîndim și acționăm aici și acum. Unitatea noastră de tip nou, revoluționar este rezultanta ridicării și îmbogățirii la dimensiuni cu totul de excepție a unor străvechi tradiții de conviețuire, de muncă pentru țară, de luptă eroică, plină de fierbinte patriotism, de dragoste de adevăr, a tuturor fiilor acestor meleaguri, fără deosebire de naționalitate. Ea este o înaltă școală de conștiință și mobilizare care ne-a ajutat, ne ajută și ne va ajuta întotdeauna, în orice împrejurare, să depășim orice lipsuri, neajunsuri, sau greutăți, ne îmbărbătează permanent să năzuim la mai mult și mai bine, pentru binele și fericirea întregii noastre națiuni socialiste.

Sistemul drepturilor și îndatoririlor civice, rezolvarea într-un spirit profund științific și consecvent umanist, în spiritul principiilor marxist-leniniste, a problemelor naționale, asigurarea condițiilor efective materiale și spi-

ȘERBAN CIONOF

(Continuare în pag. a IV-a)

65 din fototeca SCÎNTEII TINERETULUI

GRĂITOARE MĂRTURII ALE ELANULUI TINERESC

Primim frecvent vești de la Întreprinderea Electrocentrale Mintia — Deva. Regăsim la fel de frecvent „Steaua de pe Mureș" (cum a fost numită încă de pe cînd începuse să se înalțe și să-și oglindească înaltele coșuri în apele repezi ale rîului) în fruntea „topului" termocentralelor. La Mintia, aflăm, oamenii muncii, printre care foarte mulți sînt tineri, lucrează cu dăruire și competență, într-o disciplină care a devenit de-a lungul anilor o veritabilă carte de vizită, pentru a asigura țării energia, atît de necesară în industrie, în celelalte domenii de activitate.

Memoria peliculei a reținut două scene de muncă asiduă din anii în care tinerii energeticieni construiau viitoarea termocentrală. O altă imagine — contemporană, luată în sala mașinilor — ne demonstrează fără cuvinte cîtă ordine și disciplină există la Mintia. Ce leagă aceste trei fotografii? Seriozitatea, competența și entuziasmul cu care s-a muncit intotdeauna aici. Pentru ca, într-adevăr, semnul de hărnicie, sub care debutau lucrările de construcție în iunie 1966, avea să fie regăsit de reporterii noștri și în februarie 1969, cînd a intrat în funcțiune grupul numărul 1 și în următoarele luni cînd au fost date în exploatare viitoarele trei grupuri și de atunci avea să fie regăsit la fiecare nouă documentare, pînă la cele efectuate în acest sfîrșit de iarnă, cînd veștile trimise țării de „Steaua de pe Mureș" continuă să fie la înălțimea tradiției de muncă și abnegație încetățenită aici.

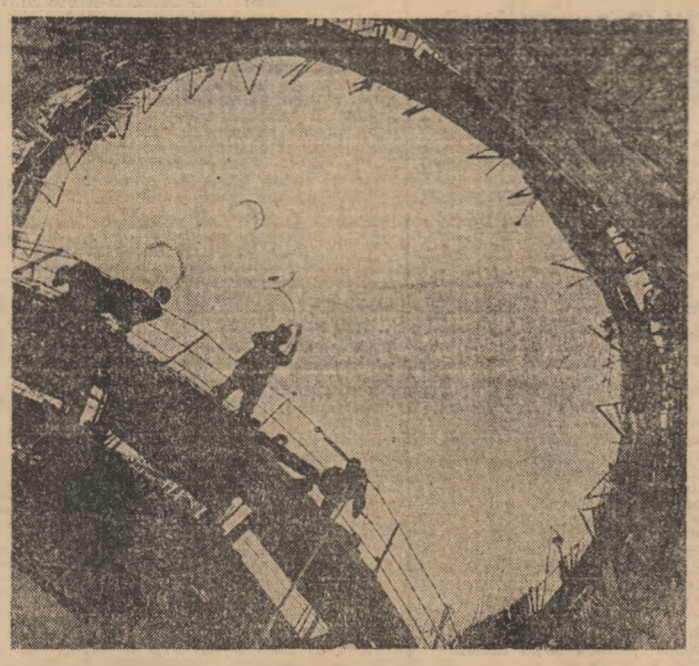

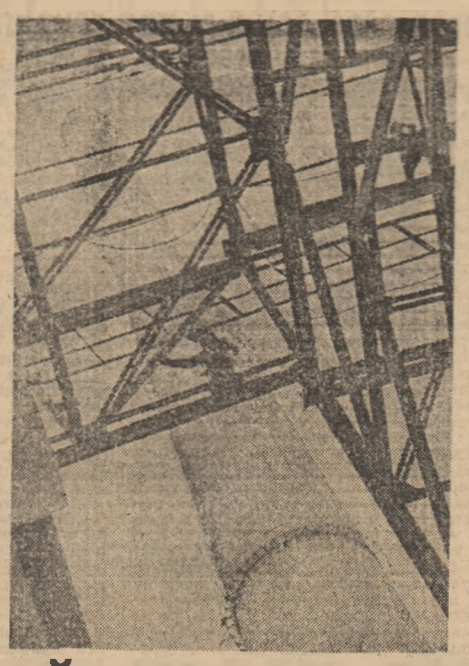

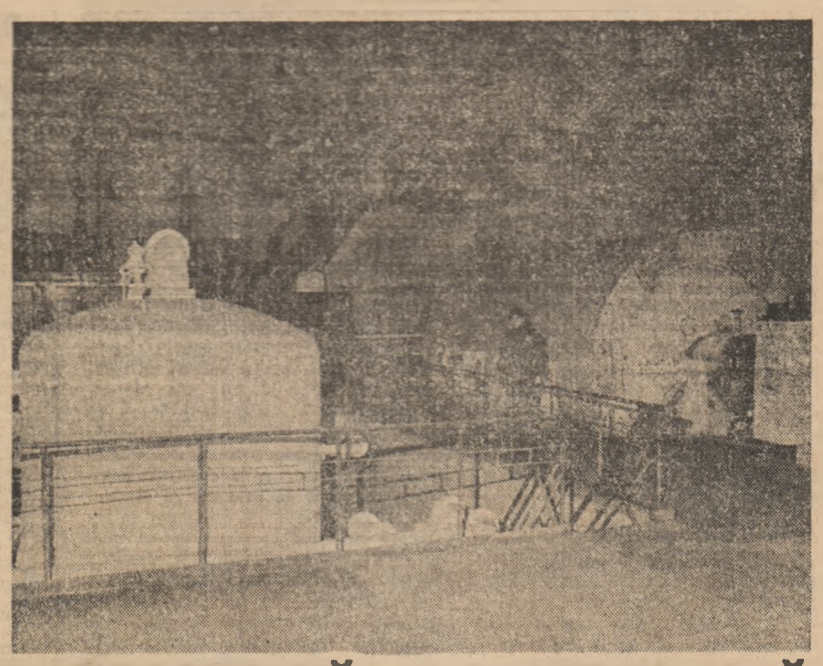

„STEAUA DE PE MUREȘ" — DĂRUIRE, COMPETENȚĂ, DISCIPLINĂ

TINERETUL STUDIOS – RĂSPUNS VIBRANT DE INIMĂ ŞI CONŞTIINŢĂ LA ÎNFLĂCĂRATELE CHEMĂRI ŞI ÎNDEMNURI ALE SECRETARULUI GENERAL AL PARTIDULUI

„Învăţaţi, învăţaţi şi iar învăţaţi! Cercetaţi, cercetaţi, munciţi! Legaţi strîns învăţătura cu cercetarea, cu munca! Numai aşa veţi deveni buni patrioţi, buni revoluţionari, cetăţeni de nădejde ai României socialiste, apărători devotaţi ai independenţei şi suveranităţii sale! Numai aşa veţi putea să vă îndepliniţi orice îndatorire faţă de patria noastră şi să asiguraţi dezvoltarea în continuare şi întărirea României, să asiguraţi permanenţa poporului român cît timp va exista viaţă pe planeta noastră!"

NICOLAE CEAUŞESCU

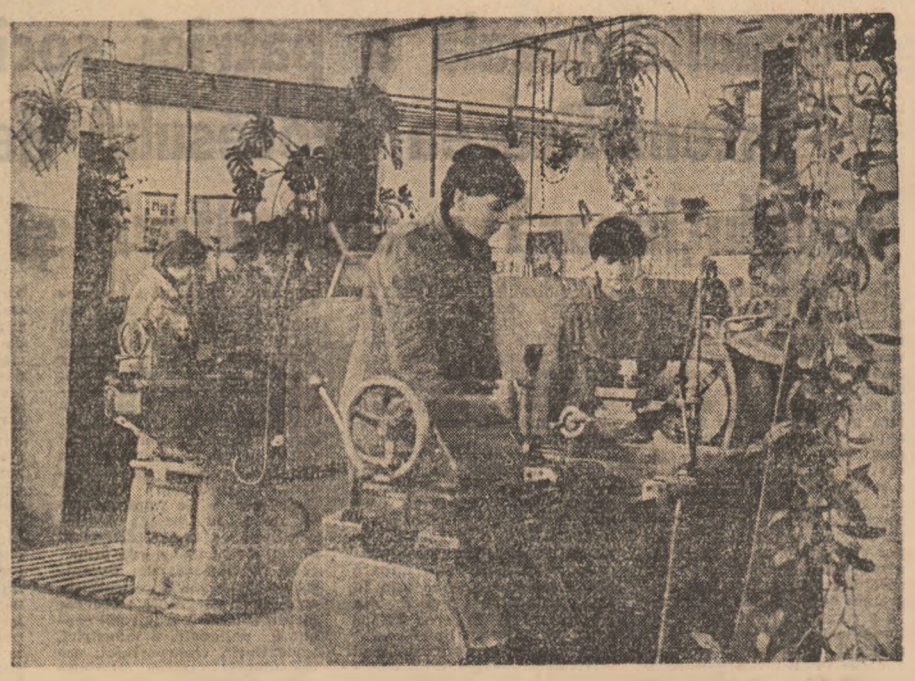

În contextul marilor efervescenţe creatoare, de manifestare plenară a tuturor energiilor şi elanurilor constructive cu care întregul tineret din patria noastră se pregăteşte să întîmpine cu remarcabile succese în toate domeniile de activitate aniversarea a 65 de ani de la crearea Uniunii Tineretului Comunist şi a 30 de ani de la înfiinţarea Uniunii Asociaţiilor Studenţilor Comunişti din România, elevii şi studenţii români se prezintă astăzi ca o puternică forţă integrată activ în întregul proces de dezvoltare economico-socială a patriei. Este, fără îndoială, un moment al afirmării şi reafirmării voinţei întregului tineret studios, al milioanelor de elevi şi studenţi din ţara noastră, de a munci cu pasiune, cu dăruire şi patos revoluţionar, pentru a răspunde în mod exemplar încrederii acordate de partid, de secretarul său general, tovarăşul Nicolae Ceauşescu, excepţionalelor condiţii de învăţătură, de formare şi educare multilaterală de care dispune învăţămîntul românesc în momentul de faţă.

Grija partidului şi statului nostru, personal a tovarăşului Nicolae Ceauşescu de a asigura şcolii româneşti toate condiţiile necesare afirmării plenare a rolului ei de principal factor de cultură, de formare a cadrelor necesare în cele mai diverse domenii ale vieţii sociale s-a tradus şi se traduce necontenit prin crearea unei baze materiale de excepţie, prin încadrarea fiecărei unităţi şcolare, a fiecărei instituţii de învăţămînt superior cu un personal de înaltă calificare şi competenţă profesională. Nu există, practic, localitate din ţară, în care suflul înnoitor al marii construcţii socialiste în care se află angajat întregul nostru popor să nu se fi făcut simţit şi în ceea ce priveşte învăţămîntul. Ceea ce trebuie afirmat, însă, cu o legitimitate a cărei sursă de adevăr o constituie însăşi realitatea, este faptul că principala investiţie de care a beneficiat şi beneficiază învăţămîntul românesc de toate gradele a fost şi rămîne concepţia de excepţională însemnătate teoretică şi practică a tovarăşului Nicolae Ceauşescu referitoare la acest domeniu de activitate. Ideile sale revoluţionare, clarviziunea cu care secretarul general al partidului a abordat problemele fundamentale ale învăţămîntului, grija deosebită manifestată în legătură cu necontenita dezvoltare şi modernizare a acestuia au permis reaşezarea întregii activităţi a şcolii de toate gradele pe baze noi, fapt ce a avut drept urmare ridicarea sa la nivelul celor mai înalte exigenţe ale etapei istorice pe care o parcurgem — exigenţe care se referă deopotrivă la pregătirea şi perfecţionarea forţei de muncă, dar şi la educarea şi formarea comunistă, patriotică şi revoluţionară a tinerelor generaţii, la făurirea omului nou, constructor conştient al propriilor destine istorice, al socialismului şi comunismului pe pămîntul României.

Beneficiari ai unor minunate condiţii de învăţătură, de muncă şi afirmare liberă, neîngrădită, pe multiple planuri, elevii şi studenţii ţării sînt pe deplin conştienţi de uriaşul efort pe care societatea îl face pentru cît mai buna lor pregătire, de încrederea pe care partidul şi statul nostru le-o acordă necontenit şi, în această privinţă, ei sînt ferm hotărîţi să facă totul, în activitatea de zi cu zi, pentru a se situa la înălţimea exigenţelor deveniri lor multilaterale, ca oameni de nădejde ai prezentului şi viitorului.

Acum, în preajma aniversării a 65 de ani de la crearea Uniunii Tineretului Comunist şi a 30 de ani de la înfiinţarea Uniunii Asociaţiilor Studenţilor Comunişti din România, elevii şi studenţii români îşi reafirmă, puternic şi vibrant, angajamentul lor de a se afla în continuare în primele rînduri ale construcţiei socialismului şi comunismului în patria noastră, conectaţi în permanenţă aşa cum secretarul general al partidului le-o cere, la marile tensiuni creatoare ale economiei noastre, ale ştiinţei şi culturii naţionale.

A învăţa mereu mai mult, mereu mai serios

Despre şcoală la care învaţă, elevii Liceului „Liviu Rebreanu" din Bistriţa vorbesc cu deosebită dragoste şi mîndrie. Nu este interlocutor care să nu amintească de rezultatele de prestigiu ale adolescenţilor aflaţi în bănci, despre succesele obţinute de-a lungul anilor de promoţii întregi. Este de la sine înţeles în aceste condiţii că şi actualii liceeni se străduiesc — beneficiind de o foarte bună bază materială, de cadre didactice deosebit de bine pregătite — să păstreze prestigiul dobîndit, să obţină noi performanţe şcolare şi profesionale. Însăşi concurenţa de la examenele de trecere vorbeşte despre marea dorinţă a majorităţii elevilor bistriteni de a se afla printre elevii Liceului „Liviu Rebreanu". Ei ştiu că în aceşti ani, anii de şcoală, principala lor sarcină este aceea de a învăţa tot mai mult şi mai bine, de a-şi însuşi cunoştinţele teoretice şi practice care li se predau pentru că numai în acest fel paşii lor vor merge pe drumul dorit, numai în acest fel vor putea răspunde exigenţelor mereu mai mari ale societăţii noastre, numai astfel îşi vor afla satisfacţia în lucrul bine făcut. „Avem create toate condiţiile pentru a învăţa şi a munci, condiţii materiale şi spirituale şi noi toţi înţelegem bine acest lucru — spune Cristian Morari din clasa a X-a A. Şi mai presus de toate ştim că este în puterea noastră să ne achităm cu responsabilitate de sarcina noastră fundamentală, învăţătura. Aşa cum ne cere însuşi secretarul general al partidului, tovarăşul Nicolae Ceauşescu, ale cărui viaţă şi activitate revoluţionară ne sînt model strălucit pe care cu toţii dorim să-l urmăm, vom învăţa, învăţa şi iar învăţa pentru a fi mîine buni specialişti, cadre cu o înaltă pregătire teoretică şi practică, cu un larg orizont de cunoştinţe, cadre care să asigure mersul mereu înainte al societăţii noastre socialiste". „Am venit la acest liceu, mărturiseşte Mihai Hărăeşu, colegul lui Cristian, deoarece este un liceu care se bucură de un prestigiu binemeritat şi pentru că elevii acestei şcoli sînt cu toţii elevi buni şi foarte buni. Aici, deviza noastră de activitate este chemarea pe care ne-a adresat-o secretarul general al partidului, tovarăşul Nicolae Ceauşescu, de a învăţa mereu mai mult, mereu mai serios. Am înţeles că numai în acest fel ne vom putea împlini idealurile, dorinţele, numai astfel ne vom încadra cu succes în marele detaşament al constructorilor socialismului şi comunismului în patria noastră. Ca membru al organizaţiei revoluţionare de tineret, organizaţie glorioasă a cărei aniversare o sărbătorim în aceste zile, îmi reafirm, alături de colegii mei, angajamentul de a nu precupeţi nici un efort, de a învăţa mereu, cu pasiune, cu seriozitate, de a obţine noi performanţe şcolare spre bucuria noastră şi pentru mereu sporitul prestigiu al şcolii româneşti". „Sîntem în perioada de pregătire şi de desfăşurare a olimpiadelor şcolare. Dorim ca în acest an să obţinem rezultate bune şi foarte bune, pentru a cinsti şi în acest fel cei 65 de ani de existenţă revoluţionară, glorioasă a organizaţiei de tineret, din care facem şi noi parte, pentru a dovedi că noi înşine sîntem tineri revoluţionari care am învăţat să răspundem prin fapte grijii şi dragostei cu care sîntem înconjuraţi de partid, de întreaga societate, să răspundem prin fapte deosebite de muncă, de învăţătură, excepţionalelor condiţii materiale şi spirituale care ne sînt oferite", afirmă Liana Acu. „Calitatea de tînăr revoluţionar aflat pe băncile şcolii ne-o dovedim atît în orele teoretice, cît şi în orele de laborator, în orele de practică productivă, în ateliere. Învăţăm, dar şi muncim, primim şi ne însuşim o educaţie multilaterală, complexă, pentru că aşa ne cere partidul, pentru că aşa ne cere, cu dragoste şi încredere în forţele noastre, însuşi secretarul general al partidului, tovarăşul Nicolae Ceauşescu", declară Horia Ştefănescu.

Performanţa şcolară şi profesională – un mod firesc de exprimare a personalităţii

Faptele vorbesc cu de la sine putere. Numai în ultimii ani, spre exemplu, din cei 853 absolvenţi ai Liceului industrial „Coriolan Brediceanu" din Lugoj, 412 îşi continuă studiile în învăţămîntul superior şi 437 sînt încadraţi în producţie. Cu toţii fac parte, indiferent de drumul ales ulterior, în viaţă, din marea familie ce o formează peste timp promoţiile unui liceu, pentru care mîndria prooriei sale tradiţii înseamnă, de fapt, refuzul obţinut al mediocrităţii şi al lucrului făcut de mîntuială. „În atare condiţii, performanţa şcolară devine un mod firesc de exprimare a personalităţii noastre tinere, ne mărturiseşte eleva Daniela Tomuţa. Ca efect al interesului şi străduinţei individuale, al exigenţei orelor de clasă, al constanţei şi seriozităţii orelor de pregătire suplimentară sau a celor 40 de cercuri pe obiecte, într-un singur an Liceul ind. „C. Brediceanu" a înregistrat la olimpiadele şcolare o participare semnificativă: 983 la faza pe liceu, 312 elevi la faza judeţeană şi 11 elevi la faza republicană, cu un total de 86 premii şi menţiuni. Nu trebuie deci să ne mire procentul destul de ridicat (45 la sută) al reuşitelor în învăţămîntul superior, concurenţa constantă şi colegială ce se manifestă zi de zi între elevii liceului. Accesul neîngrădit la cele mai noi cuceriri ale ştiinţei şi cunoaşterii umane, cultivarea încă din prima zi de curs a spiritului revoluţionar, activ, în lupta cu tot ce este perimat şi depăşit de viaţă constituie răspunsul nostru utecist la chemările şi îndemnurile secretarului general al partidului, tovarăşul Nicolae Ceauşescu. În acelaşi timp, sîntem deplin conştienţi de faptul că rezultatele şcolare (chiar foarte bune) nu reprezintă totul, că noi ne pregătim pentru a deveni cu adevărat oameni de nădejde, demni continuatori ai operei de înflorire şi propăşire a patriei. Luînd de ce, principiul revoluţionar, impus cu clarviziune politică de tovarăşul Nicolae Ceauşescu, al educaţiei prin şi pentru muncă devine chintesenţa unui întreg proces instructiv-educativ". La Liceul ind. „C. Brediceanu" se învaţă şi se munceşte în egală măsură. Bine ancorat în realităţile şi necesarul forţei de muncă, impus de ascendenţa dinamică a dezvoltării industriale, acest liceu oferă elevilor o paletă profesională extrem de largă şi mobilă: mecanică, electrotehnică, matematică-fizică, filologie-istorie, chimie-fizică, în profesiuni din cele mai diverse: prelucrător prin aşchiere, sculer matriţer, electromecanic, electrician, turnător-formator-oţelar, absolvenţii găsind un adecvat cadru de afirmare productivă la cele mai importante unităţi economice lugojene: I.U.R.T. şi I.U.P.S. „Este de reţinut, ne spunea elevul Sorin Iovan, că bunele rezultate obţinute de liceul nostru sînt o confirmare a condiţiilor materiale deosebite puse la dispoziţia noastră, a spiritului de emulaţie ce caracterizează, de altfel, toate domeniile de activitate din ţara noastră. Ne cu mult timp în urmă Liceul „C. Brediceanu" a împlinit 63 de ani de existenţă. Este o frumoasă coincidenţă ca vîrsta şcolii să numere cam tot atîtia ani cît împlineşte acum Uniunea Tineretului Comunist. În acest ceas aniversar gîndurile noastre se îndreaptă cu îndreptăţită mîndrie şi recunoştinţă fierbinte spre tovarăşul Nicolae Ceauşescu, model de cutezanţă revoluţionară şi de permanentă a spiritului novator, mereu tînăr. Creînd la şcoala muncii şi comunei comunişte vrem să dovedim prin noi şi semnificative fapte că aparţinem unei generaţii a tînărului, ce poartă cu îndemînare supremul numele de fiu al tovarăşului Nicolae Ceauşescu". Noua tradiţie a Liceului industrial lugojean „C. Brediceanu" stimulează generos energii vitale şi creatoare, un univers de aspiraţii şi împliniri pe măsura propriului nostru prezent constructiv.

Viitorii mineri şi frumoasele lor rezultate

Multe sînt şi motivele de mîndrie ale elevilor şi cadrelor didactice de la Liceul industrial nr. 1 din Petroşani. Motive pe care le argumentează şi convingere, cu constiinţa că ele derivă din încadrarea unităţii noastre şcolare în ansamblul învăţămîntului nostru strîns legat cu cercetarea şi producţia. „Acum, în anul sărbătoririi a 65 de ani de la crearea organizaţiei noastre revoluţionare, Uniunea Tineretului Comunist, şi tot mereu de la Liceul industrial nr. 1 din Petroşani, spune Grigore Donose, din clasa a XII-a, raportăm succesele noastre şi mai ales ne reafirmăm angajamentul de a munci permanent, de a ne bucura cele mai noi cuceriri ale cunoaşterii umane pentru a deveni buni specialişti, pentru a deveni cadre de valoare ale economiei noastre naţionale. Succesele ce care le-am obţinut sînt o dovadă a semificaţiei afirmaţiilor noastre. Mă refer la succesele în practica productivă de ateliere, la rezultatele obţinute la concursurile pe obiecte şi pe meserii, la sesiunile de comunicări ştiinţifice ale elevilor, la frumosul rezultat obţinut de echipa noastră la Santierul Naţional al Tineretului de la Poarta-Albă — Midia — Năvodari". Într-adevăr. Referindu-se la participarea elevilor petroşeneni la Santierul Naţional al Tineretului se face plăcere să consemnăm obţinerea locului întîi şi a drapelului de brigadă fruntaşă, într-o confruntare tinerească, dîrză, cu alţi colegi ai generaţiei. „Fiind un liceu industrial, cu profil minier, considerăm că punctul nostru forte îl reprezintă pregătirea pentru producţie, pentru o cît mai mare cantitate de cărbune oferită economiei naţionale. Dar şi aici ne bucurăm să spunem că mulţi dintre colegi noştri mai mari sînt acum studenţi la diferite facultăţi — desigur, cei mai mulţi sînt la Institutul de Mine —, că la sesiunile de referate şi comunicări ştiinţifice ale elevilor, numai în ultima vreme, liceul nostru — declară Octavian Sintu, clasa a XII-a — a obţinut 5 locuri II, 4 locuri III şi 8 menţiuni, la matematică, ştiinţe sociale, limbi străine, chimie, limba şi literatura română, la obiectele de specialitate. De asemenea, la concursurile pe obiecte, la faza judeţeană, în ediţia trecută, am obţinut 3 locuri I, 5 locuri III şi 8 menţiuni, ca apoi, la faza naţională, trei dintre colegii noştri să ne reprezinte cu cinste. Toate aceste rezultate sînt o dovadă a dorinţei noastre de perfecţionare, de cunoaştere, o dovadă a răspunsului nostru la chemările adresate tinerei generaţii de către însuşi secretarul general al partidului, tovarăşul Nicolae Ceauşescu, de a învăţa, învăţa şi iar învăţa, de a ne însuşi cele mai noi cuceriri ale cunoaşterii umane". Această prezentare n-ar fi completă dacă nu le-am da posibilitate elevilor mineri să vorbească despre concursurile pe meserii, concursuri în care şi-au dovedit nu de puţine ori întîietatea. „Aş vrea să spun că la faza pe judeţ am reuşit să cucerim 12 locuri I. La faza pe minister am reuşit, într-o confruntare puternică, dominată de ambiţie, de dorinţa fiecărui participant de a dovedi că este cel mai bun, să obţinem 2 locuri I la mecanic, maşini şi unelte prin Francisc Hegedus şi Cristian Drăgnici, un loc II prin Vasile Guran, la mineri, două locuri III, tot la mineri, prin Cristian Albu şi Teodor Munteanu, şi şase menţiuni. Sînt rezultate cu care ne mîndrim, afirmă Florin Iovănescu din clasa a XI-a, dar care ne obligă şi pe care, anul acesta, anul aniversării organizaţiei noastre, vrem să le sporim. Dorinţa noastră este o expresie firească a responsabilităţii cu care înţelegem, ca tineri revoluţionari, să ne asumăm sarcina-angajament de a învăţa şi a munci, de a ne pregăti pentru muncă şi viaţă, de a ne trăi tinereţea la cotele romantismului revoluţionar, aşa cum ne-o cere partidul, aşa cum ne cere secretarul general al partidului, tovarăşul Nicolae Ceauşescu, ctitorul celei mai înfloritoare epoci din istoria multimilenară a patriei".

Păstrători ai tradiţiilor satului românesc, promotori activi ai noii revoluţii în agricultură

Cînd i-am întîlnit, în toamna trecută, majoritatea covîrşitoare a elevilor Liceului agroindustrial din Călăraşi se aflau în cîmp. Acolo unde se află, de fapt, toamnă de toamnă şi, fireşte, nu numai în acest anotimp. Rezultatele muncii lor se măsurau în zeci de tone recoltate zilnic (retin, la întîmplare, din mulţimea datelor culese atunci, bilanţul unei zile de lucru a elevilor la I.A.S. Călăraşi: 30 tone roşii recoltate, 20 tone legume sortate, 10 tone struguri recoltaţi şi tot 10 tone struguri puşi în lădiţe şi încărcaţi în maşini !). Alţii participau, în cadrul aceleiaşi practici în producţie, la lucrări complexe în urma recoltării, ca eliberatul terenului, pregătirea viitorului pat germinativ al răsadurilor, fertilizări, semănat, plantat etc. Din cele 11 săptămîni de practică productivă cuprinsă în planul unui an de învăţămînt, 8 săptămîni, se desfăşoară, compact, în timpul campaniei agricole de toamnă. Cu rezultate dintre cele mai bune, atît în perspectivă educativ-formativă a viitorilor agronomi, zootehnişti, veterinari sau horticultori, muncitori de înaltă calificare pe care îi pregăteşte liceul, cît şi în ceea ce priveşte eficienţa economică practică a acestei activităţi. „Aceasta nu înseamnă însă — îmi spunea tînărul profesor de filozofie Constantin Mitră, director adjunct cu probleme educative — că elevii noştri nu îşi însuşesc şi o profundă pregătire teoretică, că, mai mult, noi, toţi cei ce ne ocupăm îndeaproape de formarea lor complexă, multilaterală, nu ne preocupăm în mod deosebit ca, prin tot ceea ce facem, să le insuflăm o puternică dragoste faţă de sat, faţă de tradiţia spirituală a acestui adevărat leagăn de cultură şi civilizaţie al întregii noastre spiritualităţi, viitorii noştri absolvenţi urmînd să ocrotească aceste frumoase tradiţii ale satului, să se manifeste aici ca buni specialişti, dar şi ca păstrători de tradiţie şi, desigur, ca promotori activi şi competenţi ai noii revoluţii agrare!" Liceul beneficiază de o bază materială într-adevăr impresionantă. În valoare de peste 15 milioane lei, 20 săli de clasă, 16 laboratoare, internat cu 300 locuri, cantină, sală de sport, terenuri de sport, mijloace de transport, principalele maşini agricole, poligon de conducere auto, alte laboratoare de mecanizare, fitotehnie, patologie veterinară, biologie, cabinete de ştiinţe sociale, de limba română, sală de festivităţi, o bibliotecă cu peste 30 000 de volume etc. 74 de cadre didactice, profesori, ingineri, tehnicieni, maiştri-instructori (90 la sută cu grade didactice) se preocupă constant şi la un înalt nivel profesional de buna formare şi instruire a acestor viitori muncitori de înaltă calificare ai satelor. Iar rezultatele lor sînt, într-adevăr, demne de remarcat. Mulţi, foarte mulţi dintre absolvenţi trec imediat după examenul de bacalaureat direct în producţie, conducerile unităţilor agricole (de stat sau cooperatiste) unde urmează să lucreze fiind tot mai mulţumite de noile promoţii. O altă bună parte îşi continuă studiile la facultăţile de profil, pentru a reveni, la încheierea acestor studii, înapoi, spre locurile natale din Bărăgan. Liceul se mîndreşte cu numeroşi participanţi, în diversele etape ale olimpiadelor şcolare şi cu premiile lor; cu faptul că, an de an, procentul de promovabilitate depăşeşte 90 la sută, procentul celor cu medii peste 7 fiind, de asemenea, în continuă creştere. Sînt semne bune acestea. Semne frumoase ale unei virste, ale unei convingeri şi încrederi totale în propria împlinire, în coordonatele generoase ale împlinirii întregii ţări, semne ale hotărîrii ferme a acestor elevi de a răspunde, prin faptele lor, grijii, încrederii acordate de partid, de secretarul său general, tovarăşul Nicolae Ceauşescu.

O generaţie a formării pluridisciplinare

A devenit azi un adevăr aproape axiomatic faptul că învăţămîntul românesc de astăzi oferă zecilor de mii de tineri aflaţi pe băncile şcolii minunate condiţii de formare profesional-ştiinţifică şi de împlinire umană. Indiciu elocvent al calităţii învăţămîntului românesc contemporan, dar, înainte de toate, răspuns semnificativ la vibrantele chemări adresate de secretarul general al partidului, tovarăşul Nicolae Ceauşescu, tinerei generaţii de a-şi însuşi cele mai noi şi înaintate cuceriri ale minţii umane — în spaţiul larg al învăţaturii, muncii şi creativităţii şcolare s-au afirmat şi continuă să se afirme noi şi noi generaţii de exponenţi ai performanţei. Adîncind unul sau altul din domeniile ştiinţifico-tehnice sau cultural-artistice ei se arată a fi interesaţi de tot ceea ce este novator şi înaintat în toate domeniile. Pluralitatea centrelor lor de interes cognitiv, curiozitatea lor mereu vie care-i îndeamnă să cunoască mereu mai mult şi mai temeinic îi defineşte ca o autentică generaţie cu tentă pluridisciplinară, capabilă de a face faţă sarcinilor multiple pe care le incumbă procesul complex de edificare a societăţii socialiste multilateral dezvoltate.

Din multitudinea şi paleta diversificată a adolescenţilor performeri afirmaţi încă de pe băncile şcolii, ne-am oprit, în chip inerent, doar la cîţiva dintre aceştia. În oraşul de pe Someş, Cluj-Napoca, trăieşte şi învaţă Vornicescu Mihai, elev în clasa a XII-a C la Liceul de matematică-fizică nr. 2, cu profil de informatică. Pasiunea sa a fost în toţi anii de liceu şi, desigur, continuă să fie, matematica. A obţine numai într-un singur an (1986), într-o disciplină fundamentală ce presupune o competiţie acerbă precum matematica, premiul al II-lea la faza republicană, premiul al III-lea la tabăra naţională de profil (Dobreşti) şi, ulterior, a face parte din lotul „lărgit" (maximum 20 de tineri) selectionat pentru olimpiada naţională de matematică sînt, fără îndoială, performanţe de un real prestigiu. Ele reprezintă o dovadă peremptorie a înaltului nivel de competitivitate atins de şcoala românească, o probă a maturităţii cu care tînăra generaţie, al cărui membru este şi Vornicescu Mihai, a înţeles comandamentele calităţii şi eficienţei pe care secretarul general al partidului, tovarăşul Nicolae Ceauşescu, le-a pus în faţa întregului învăţămînt românesc în etapa actuală. „Într-un liceu care-ţi oferă excelente condiţii de pregătire — îmi spunea Vornicescu Mihai — doar cine nu vrea nu se realizează". Într-adevăr, pe întreg parcursul şcolarităţii ciclului liceal, asemeni tuturor colegilor săi de liceu, Vornicescu Mihai a beneficiat — pentru a mă referi doar la un singur, dar elocvent aspect — de servicile calculatoarelor de înaltă fineţe cu care este dotat liceul, precum şi de îndrumarea competentă a unui tînăr şi înimos colectiv de cadre didactice, mulţi dintre ei foşti elevi ai liceului, care au generat o adevărată emulaţie a autodepăşirii printre elevii acestuia. Aceasta şi face ca liceul al cărui elev este Vornicescu Mihai să se constituie într-o adevărată pepinieră de performeri şcolari, în primul rînd la disciplinele de specialitate: matematica, informatica, electronica şi electrotehnica, dar — iar acest fapt este semnificativ pentru profilul pluridisciplinar de care vorbeam — şi la toate celelalte discipline şcolare. Vornicescu Mihai însuşi este preocupat de aplicaţiile plurivalente ale matematicii şi tehnicii de calcul în disciplinele umaniste. „Consider că numai printr-o largă şi temeinică cultură generală vom izbuti să devenim buni specialişti în domeniul ce ni l-am ales" — îmi declara Vornicescu Mihai crezul său, cu convingerea celui care dezvăluie, de fapt, un crez fundamental al întregii sale generaţii.

Întru susţinerea acestui crez se orîndutesc şi împlinirile şi gîndurile, venind dinspre alt colţ de ţară, ale unei performere nord-dobrogene, Visterneanu Lăcrămioara, elevă în clasa a XII-a B la Liceul de matematică-fizică „Spiru Haret" din Tulcea. Desi elevă a unui liceu cu profil de matematică-fizică, Visterneanu Lăcrămioara a reuşit reala performanţă de a nu fi doar o elevă bună la disciplinele de specialitate (matematică şi fizică) — lucru cerut, de altminteri, de însuşi statutul ei de elevă a liceului — ci şi o talentată comentatoare a textelor clasice ale literaturii române. Este felul ei de a răspunde, asemeni celorlalţi colegi ai ei de generaţie, prin fapte, vibrantelor îndemnuri adresate de secretarul general al partidului, tovarăşul Nicolae Ceauşescu, întregului tineret al ţării de a se forma în chip pluridisciplinar, complex. Membră activă a cercului de literatură din liceu, palmaresul ei de performeră înregistrează două locuri II şi un premiu special la fazele naţionale ale olimpiadelor de limba şi literatura română (concursul de literatură română „Mihai Eminescu"), două premii la concursul de creaţie literară „Tinere condeie", şi premiul I — secţiunea filologie — la fazele judeţeană şi republicană ale sesiunii naţionale de referate şi comunicări ştiinţifice ale elevilor (Baia Mare, 1986). „Între matematică, fizică şi literatură există o legătură indestructibilă, îmi spunea Visterneanu Lăcrămioara. Dacă primele două domenii îţi deschid căile înţelegerii legităţilor realului, literatura îţi poate oferi un punct permanent de echilibru, de păstrare a măsurii umanului în tot ceea ce întreprinzi, şi de verticalizare a sinelui în momente de cumpănă".

Un punct de vedere asemănător cu cel al elevei tulcene împărtăşeşte un coleg al ei de generaţie ce învaţă şi munceşte, pregătindu-se pentru viitoarea profesie, în oraşul de pe malurile Cibinului, Sibiu. El se numeşte Constantin Florin, este elev în clasa a XII-a A la Liceul energetic din localitate şi aparţine unei categorii aparte de performeri şcolari, cea a laureaţilor concursurilor pe meserii, formă şcolară competiţională care, în ultimii ani, a cunoscut un deosebit avînt. Traducînd în viaţă cerinţele formulate de secretarul general al partidului, tovarăşul Nicolae Ceauşescu, ca tinerii să se pregătească — învăţînd şi muncind, muncind şi învăţînd — pentru a deveni fii de nădejde ai patriei, concursurile pe meserii oferă cadrul adecvat descoperirii şi testării din timp a aptitudinilor reale ale tinerilor pentru un domeniu tehnico-productiv sau altul. Iar în ceea ce-l priveşte pe elevul Constantin Florin, se pare că acesta are o adevărată înclinaţie pentru meseriile de profil electro-energetic. Anul trecut (1986), la faza pe minister a concursului pe meserii la profilul electro-energetic, el a dobîndit locul al II-lea, fapt ce i-a permis, ulterior, să participe şi la tabăra de electronică şi electrotehnică unde pasiunea sa mai veche pentru electro-energetică s-a combinat, în chip fericit, cu cea pentru calculatorul electronic. „Oportunităţile şi facilităţile deosebite de pregătire care mi-au fost oferite de şcoală au fost factorii esenţiali care m-au condus către obţinerea acestor rezultate — îmi mărturisea Constantin Florin. Ele sînt răspunsul meu, argumentat prin fapte, la mobilizatoarele îndemnuri adresate de tovarăşul Nicolae Ceauşescu, nouă, tinerilor, de a nu precupeţi nimic, nici un efort, pentru a ne însuşi cele mai noi cuceriri ale ştiinţei şi tehnicii".

Încercînd să se constituie într-un micro-eşantion de mărturii semnificative privind modul cum mulţi dintre adolescenţii ţării, prin performanţele lor de nivel republican şi internaţional din toate domeniile de activitate au înţeles să traducă în viaţă, prin activitatea lor de zi cu zi, cerinţa formării lor complexe, multilaterale, cele relatate alcătuiesc, totodată, acum, în prag de martie aniversar, o secţiune în profilul pluri şi interdisciplinar al unei generaţii căreia îi revin misiunea de onoare şi responsabilitate comunistă de a ridica, pe noi trepte de progres şi civilizaţie, naţiunea română în noua etapă a edificării noii societăţi socialiste.

Pagină realizată de MIOARA VERGU
ADRIAN POP
SORIN PREDA
GABRIEL NĂSTASE

O organizaţie-Erou care se întruchipează în milioane de inimi şi minţi

UNIUNEA TINERETULUI COMUNIST

ASTĂZI: ORGANIZAŢIA JUDEŢEANĂ DÎMBOVIŢA A U.T.C.

Organizaţia judeţeană Dîmboviţa a U.T.C. numără 80 869 tineri. În structura ei intră un comitet municipal: Târgovişte, 5 comitete orăşeneşti: Moreni, Găeşti, Pucioasa, Titu, Fieni şi 76 comitete comunale ● Anul 1986 a însemnat primirea în rindurile U.T.C. a 6 746 tineri. ● Judeţul Dîmboviţa vine în întîmpinarea tinerilor care au absolvit şcoli generale, şcoli profesionale, licee şi facultăţi, cu locuri de muncă diversificate ca însăşi economia sa, aflată în plin avînt. Practic, judeţul Dîmboviţa reuneşte toate ramurile care definesc economia noastră naţională, fiecare ramură fiind reprezentată prin cel puţin o unitate de interes republican. Prin urmare, orice loc de muncă şi-ar dori, din orice sferă (a industriilor tradiţionale sau a industriilor de vîrf), tinerii dîmboviţeni pot rămîne să-şi exercite profesia şi pasiunea la ei acasă. De aici şi complexitatea atribuţiilor educativ-formative, de orientare profesională, a organizaţiilor de tineret. ● Investiţiile uriaşe făcute, îndeosebi în „Epoca Nicolae Ceauşescu", în industria (şi, în genere, în economia judeţului) au permis crearea unor mari obiective industriale (multe dintre ele producătoare de unicate, pe plan naţional) şi dotarea lor cu aparatură tehnică la cel mai înalt nivel mondial. De unde şi legitimitatea pretenţiilor în materie de calitate faţă de aceşti producători. O cerinţă pe care tinerii au înţeles-o — calitatea ridicată a produselor — de aceea sînt profund antrenaţi în realizarea planurilor productive, în munca de cercetare ştiinţifică, destinată creşterii calităţii, în perfecţionarea şi modernizarea tehnologiilor. ● În cursul anului 1986, în întrecerea utecistă „Tineretul — puternică forţă socială în înfăptuirea Programului partidului" s-au angajat cu elan şi dăruire peste 40 000 de tineri, din toate unităţile economice ale judeţului. ● Tinerii au preluat spre rezolvare, din planurile de măsuri tehnico-organizatorice ale întreprinderilor, un număr de 268 teme, a căror eficienţă s-a ridicat, în anul precedent, la 65 400 000 lei. ● La nivelul judeţului Dîmboviţa, unităţile producătoare de surse de materii prime, materiale şi resurse energetice cumulează un procent de 42 la sută din valoarea producţiei marfă industrială a judeţului. Sînt de citat unităţi reprezentative, în care tinerii acoperă meserii deficitare şi ating performanţe productive: Mina Şotînga, Întreprinderea de Electrocentrale Doiceşti, schelele de producţie petroliferă Târgovişte, Găeşti, Moreni, Titu şi Schela de foraj Moreni. ● Metalurgia judeţului Dîmboviţa produce, prin C.O.S. Târgovişte, Întreprinderea Oţel-Inox şi, în curînd, prin Întreprinderea de Electrozi Siderurgici — sortimente unice de oţel şi creează premise pentru exportul de electrozi siderurgici. ● În materie de construcţii de maşini, de construcţii utilaj greu şi de electrotehnică judeţul Dîmboviţa are, la nivel de ţară, cel mult doi concurenţi pentru locurile fruntaşe. De aici, interesul tinerilor faţă de meseriile circumscrise acestor vaste domenii productive. ● Dar, tinerii nu sînt mai puţin interesaţi, cu toate condiţiile excelente create industriei, de practicarea meseriilor agricole. ● Un avanpost al muncii în agricultură îl reprezintă cercetarea ştiinţifică şi pot fi citate cîteva direcţii fundamentale, acoperite de staţiuni specifice de cercetare: o staţiune de cercetări pomicole, o staţiune de cercetări privind încrucişarea raselor de ovine, o staţiune de cercetări piscicole (unică în ţară, prin specializarea ei pe înmulţirea peştelui de lacuri); în sfîrşit, muncă de cercetare ştiinţifică se face şi pe lîngă întreprinderi ca „Avicola" Tătăşeşti, aşa încît judeţul Dîmboviţa deţine locul I pe ţară la producţia de păsări. ● Cu o zootehnie foarte bine dezvoltată, agricultura judeţului Dîmboviţa produce peste 6 miliarde lei anual. ● Acordarea înaltului titlu de „Erou al Noii Revoluţii Agrare" sectorului zootehnic al C.A.P. Petreşti a determinat, în toate colectivele de oameni ai muncii din agricultura judeţului, deci şi în rîndul tinerilor, hotărîrea fermă de a candida, prin eforturi susţinute, şi ca judeţ, la înaltul titlu. Condiţiile materiale existente, conjugate cu elanul oamenilor, constituie premise demne de luat în seamă...

EXCEPŢIONALUL DE FIECARE ZI

„STEAUA ELECTRICĂ" LUMINEAZĂ PASIUNI

La Întreprinderea „Steaua Electrică" din FIENI, destinată în cursul anului prezent cu „Ordinul muncii" clasa I, tinerii — alcătuind majoritatea lucrătorilor — sînt cuprinşi, la ora actuală, în acţiunea de cercetare şi producere a unor noi surse de iluminat, cu destinaţii speciale (de pildă, în producţia de autoturisme) pe bază de halogeni. Construcţia lor vizează, în obiectiv permanent, aflarea unor căi de realizare a surselor de iluminat, pe cît de eficiente, pe cît de aspectoase, pe atît de puţin consumatoare de energie electrică. Rezultatele obţinute până în prezent încurajează cercetările...

ELECTROZI SIDERURGICI AUTOHTONI

Pe lîngă Întreprinderea de Electrozi Siderurgici TITU, Comitetul judeţean Dîmboviţa al U.T.C. a creat un sanşier local de muncă patriotică. Obiectivul, aflat în transşee, se apropie de finalizare, ocolind de jghiaburile o alunecînd, aşa încît siderurgia românească va putea renunţa, în curînd, la importarea, cu eforturi valutare, a produsului respectiv. Conştienţi de importanţa fiecărei lucrări, tinerii cuprinşi în seriile şantierului local (serii de cîte 28, pe săptămîni) îşi aduc, zilnic, cota de romantism revoluţionar, prin lucrări de construcţii-montaj, de zidărie, prin eliberarea zonelor pregătite pentru a produce.

UN CĂMIN EXEMPLAR

Fetele care lucrează la Întreprinderea „Textilana" din PUCIOASA (care produce ţesături din in, prelate şi huse etc.), dispun de un cămin muncitoresc pentru tineret, cu 30 de camere. Locuiesc în acest cămin 69 de uteciste, care au ştiut să facă din „casa lor" una exemplară, câştigînd, de cinci ani încoace, concursul organizat la nivel de judeţ între cămine. Şi, să precizăm: nu e vorba doar de aspectul exterior şi interior al căminului, de ordinea şi curăţenia vizibile pretutindeni, ci şi — lucru extrem de important — de organizarea timpului liber cît mai instructiv, mai educativ şi mai recreativ cu putinţă.

ZODIA NOULUI

Sub zodia noului îşi organizează, de la o etapă la alta, acţiunile Casa de cultură, a ştiinţei şi tehnicii pentru tineret TÎRGOVIŞTE. Amplasată în plin cartier muncitoresc, în vecinătatea platformei industriale a municipiului, tînăra instituţie s-a orientat (prin directorul ei, Teodor Vasiliu), ca, pe lîngă prestigioasele ei formaţii artistice, pe lîngă acţiunile politico-educative de larg interes în rîndul tinerilor, să acorde cercurilor tehnico-aplicative şi de creaţie o cît mai mare atenţie, aşa încît strădaniile au fost răsplătite cu acordarea locului I pe ţară, ca număr de cercuri (15) şi diversitate tematică. Frecventează cercurile peste 500 tineri. O altă meritoasă iniţiativă ţine de organizarea unui laborator frecventat de tineri inventatori (sau inventivi, în orice caz), care au ca temă specială de studiu perfecţionarea obiectelor de uz casnic mari consumatoare de curent, în scopul reducerii consumului de energie.

ACEA MINUNATĂ PUTERE A EXEMPLULUI...

Interviu cu CORNEL STRAT
secretar al Comitetului U.T.C. de la C.O.S. Târgovişte

— În general se ştie, dar vă rog să precizaţi ce înseamnă, la ora actuală, C.O.S. Târgovişte, ce reprezintă el pentru economia judeţului Dîmboviţa şi, totodată, pentru economia ţării.

— Combinatul de Oţeluri Speciale Târgovişte a fost creat din iniţiativa secretarului general al partidului, tovarăşul Nicolae Ceauşescu, şi amplasat pe platforma industrială a municipiului Târgovişte. Platforma datează din 1970, C.O.S. Târgovişte a fost inaugurat la 14 decembrie 1973, în prezenţa secretarului general al partidului şi este una din cetăţile industriale de avangardă ale „Epocii Nicolae Ceauşescu". În anii care s-au scurs de la întemeiere, el a devenit un important centru siderurgic al ţării, aspirînd la locuri fruntaşe, alături de combinate similare din Galaţi, Hunedoara, Reşiţa. Oţelurile speciale, aliate şi înalt aliate produse în combinatul nostru, şi-au aflat beneficiari în diverse ramuri economice ale judeţului şi ale ţării, după cum şi, indirect, în multe ţări ale lumii. Dotate din punct de vedere tehnic la cel mai înalt nivel mondial, oţelăriile electrice, forja, laminorul combinatului, sectoarele de finisare concură la obţinerea unei calităţi crescînde a „oţelurilor de Târgovişte", obiectiv care se află permanent în atenţia conducerii superioare de partid şi de stat. Cu ocazia vizitei de lucru a tovarăşului Nicolae Ceauşescu, din septembrie 1986, s-au trasat jaloanele dezvoltării intensive a C.O.S. Târgovişte, respectiv punerea în funcţiune, de urgenţă a unor obiective, a unor instalaţii. De pildă, în prezent se depun eforturi pentru darea cît mai grabnic în folosinţă a instalaţiei de tratare a oţelului în vid, cu aport de căldură (ITOVAC), din cadrul OE2, care va avea drept consecinţe reducerea duratei de elaborare a şarjei, ridicarea calităţii oţelului şi reducerea consumului de energie şi de materii prime.

— Ce loc ocupă tinerii în viaţa combinatului? Cum îşi duc la îndeplinire îndatoririle?

— Ca număr, tinerii reprezintă aproape jumătate din personalul muncitor al combinatului. Organizaţia U.T.C. are deci 4 157 membri, dar numărul nu este singurul indiciu al ponderii tinerilor în viaţa combinatului. Implicarea lor în procesul de producţie se face în numele calităţii şi cu această afirmaţie am definit unul din principalele noastre obiective, ca organizaţie. Cum sîntem conştienţi că la calitatea produselor se ajunge prin calitatea producătorilor, a pregătirii lor profesionale, am iniţiat, numai în anul 1986, 47 de cursuri ale politehnicii muncitoreşti, pe care le-au frecventat şi absolvit 842 de tineri. În acest an, numărul lor va creşte la 2 500. Cursurile sînt orientate către meserii acut necesare, ca: oţelar, turnător pregătitor, laminator, trefilator, termist-tratamentist, zidar-şamotor, prelucrător prin aşchiere. Cum există un liceu patronat de combinat (Liceul industrial numărul 4 Târgovişte) care pregăteşte cadre calificate, organizaţia noastră se implică în chiar munca de orientare profesională a elevilor, cu atît mai mult cu cît acest liceu funcţionează ca un minicombinat. El dispune de forţă proprie, de microoţelărie şi, în curînd, de un laminor, fiind deci profilat pe secţiile de bază ale combinatului. Elevii trag propriile lor şarje, în cadrul unui plan economic de peste 2 milioane lei. Din rîndul lor s-au ridicat, în ultimii zece ani, oţelarii care au monopolizat locurile I ale concursurilor profesionale. Trofeul „Cel mai bun oţelar pe ţară" a fost obţinut cînd de Gheorghe Burcea, de la OE1, cînd de Constantin Joiţa (aceeaşi oţelărie), cînd de Nicolae Aprodu, de la OE2...

— ...Cînd de însuşi Cornel Strat, actualul secretar de comitet U.T.C., ba chiar de două ori, nu-i aşa?

— Aşa este, dar asta contează mai puţin.

— Dimpotrivă. În stilul dumneavoastră de muncă nu se includ şi des invocata „putere a exemplului"?

— Ba da. O dovedesc rezultatele în muncă ale secretarilor de organizaţii, fruntaşi în producţie, la munca patriotică, în pregătirea politico-ideologică şi în activitatea cultural-artistică. Altfel, cum poţi pretinde cuiva o performanţă, dacă tu însuţi n-o oferi? Bunăoară, la instalaţia nouă de la OE2, de care vorbeam, doi tineri ingineri, Ion Neagu şi Maria Munteanu, membri ai comitetului U.T.C., conduc echipe de tineri, care au sarcina de a urgenta punerea ei în funcţiune. Ati tineri specialişti au preluat, la modul exemplar, în anul precedent, 18 teme din planul de cercetare tehnico-ştiinţifică al combinatului, rezolvîndu-le, sub semnul unei eficienţe de 14 milioane lei. O lucrare, aparţinînd inginerului Petre Iacobescu şi tehnicianului Nicolae Bolintineanu, a fost distinsă, la nivel naţional, cu premiul I (eficienţă economică, 2,5 milioane lei), altă lucrare, a inginerilor Viorel Florescu şi Marin Tătaru (eficienţă, 2 milioane lei) a obţinut brevet de invenţie. Ambele tinteau, firesc, îmbunătăţirea procesului tehnologic. În 1987, numărul temelor preluate de comitetul U.T.C. urcă la 20. Însuşi faptul că în 1986 combinatul a atins cel mai mare volum de producţie din istoria sa este strîns legat de puterea tinerilor de a da exemple, prin munca lor, prin spiritul lor de iniţiativă. Funcţionează, la nivel de combinat, două cuptoare ale tineretului (numărul 2 — la OE1 şi numărul 9 — la OE2). Ele au elaborat şi-şi propun să elaboreze mai departe şarje speciale, cu fier vechi colectat de tineri, cu feroaliaje şi energie economisite de tineri. Aceste şarje, dedicate îndeobşte marilor evenimente social-politice ale poporului nostru, ating valori de cîte 100 000 lei. Ne străduim să nu pierdem din vedere nici valoarea lor educativă: în faţa acestor cuptoare se înmînează carnetele noilor primiţi în organizaţie, de pildă.

— Pregătiţi, oarecum, asemenea şarje şi în vederea apropiatei aniversări a U.T.C.?

— Bineînţeles. Iar pe deasupra, decada 1—10 martie va fi declarată una record, la toate secţiile combinatului. Tot aşa cum, în aceeaşi perioadă, brigăzi speciale de tineri vor realiza produse destinate exportului, cu propriile lor forţe. Şi, desigur, nu ne vom limita la acţiuni direct productive sau de muncă patriotică (la acest capitol, planul pe 1986 a fost realizat în proporţie de 300 la sută; în acest an, pînă în luna martie, îl vom realiza integral). Recent, echipajul nostru a obţinut locul II pe municipiu la concursul „Tineretea revoluţionară a tovarăşului Nicolae Ceauşescu". Avem o frumoasă tradiţie: montarea unor plăci comemorative în masivul Bucegi. Una din ele va purta, în această primăvară, o inscripţie privind crearea — şi aniversarea creării — Uniunii Tineretului Comunist.

Pagină realizată de DRAGOMIR MAGDIN

Fruntaşi într-o comună fruntaşă: PETREŞTI

LA CE ÎNDEAMNĂ UN TITLU DE „EROU..."

Vedeţi, îmi spun gazdele, aţi fi putut veni la Petreşti nu doar prin Târgovişte, ci şi pe Autostrada Bucureşti — Piteşti, care taie comuna în două, pe la kilometrul 71. Mai sus, oraşul Găeşti, faţă de care Petreştii sînt comună suburbană. O comună cu şapte sate: Petreşti, Ioneşti, Puntea de Greci, Ghergheşti, Greci, Potlogeni-Deal şi Coada Izvorului, unele cu atestări venind dinspre secolul al XIV-lea... Satele adună 1 750 de gospodării, pe care le însufleţesc 6 500 de locuitori. Trăind la şes, ocupaţia lor de bază a fost şi rămîne agricultura; firesc, asta implicînd, deopotrivă, dragoste, pricepere şi grijă pentru cultivarea pămîntului şi pentru creşterea animalelor. În ultimă instanţă, pentru înflorirea propriilor gospodării, cum azi îi e dat trecătorului să vadă.

Oameni, al căror prestigiu a venit, dintotdeauna, dinspre hărnicia lor şi dinspre alte — puternice — virtuţi morale şi spirituale, specifice acestui popor. Pentru ca întruchiparea lor deplină să fie, spre mîndria localnicilor, mărturisită sau doar citibilă în priviri, un nume dăruit de aceste meleaguri istoriei contemporane, în plin freamăt revoluţionar al primei jumătăţi de veac: ELENA PETRESCU-CEAUŞESCU, un nume scump nouă tuturor, un destin exemplar al vremii pe care o trăim, acela de eminent om politic şi strălucit savant de renume internaţional: ELENA CEAUŞESCU!

Aici la Petreşti, îmi spune primarul comunei, Bădiţă Sotir, nu este nevoie, nu este cazul să-i ceri unui om de două ori să facă ceva, să pună umărul la o realizare. Iar realizări sînt multe, cum se va vedea. Atîta doar că primarul nu-mi va putea fi călăuză permanentă (are de condus o adunare de alegeri) şi mă va lăsa în compania mai noului secretar adjunct, cu probleme de propagandă, al comitetului comunal de partid, profesorul Florian Stănescu.

Vorbim, mai întîi, despre agricultură. La Puntea de Greci sînt vestiţi legumicultori, care aprovizionează oraşul Găeşti şi împrejurimile cu produse mult apreciate. Există forţă tînără specializată, care a moştenit şi promite să ducă mai departe această îndeletnicire. Un sistem de sere n-ar face decît să întărească ideea unei fabrici de prelucrare a legumelor la Petreşti, îmi spune Florian Stănescu. La Ioneşti, de fapt la C.A.P. Ioneşti, se fac eforturi pentru impunerea unor noi tehnologii, a scarificărilor care pregătesc terenul pentru a putea înmagazina cît mai multă umiditate şi extinderea sistemului de îmbunătăţiri funciare Titu-Ogrezeni asupra sferei agricole a comunei. Anul 1987 va însemna, aici, răspîndirea a 15 000 tone îngrăşăminte naturale, în lucrări faziale. O fermă cu profil zootehnic (numărul 3, a I.A.S. Găeşti) se străduieşte, în satul Coada Izvorului, să nu rămînă mai prejos faţă de Complexul de porcine Petreşti, în a cărui modernizare s-au investit sume importante (rezultatul: planul pe 1986 a fost îndeplinit în proporţie de 124 la sută), iar complexul însuşi mereşte, la rîndul lui, să devină ezalul, în performanţă, al **sectorului zootehnic al C.A.P. Petreşti**, deţinătorul înaltului titlu de „Erou al Noii Revoluţii Agrare" pentru producţia de 4 312 litri lapte obţinută — în medie — pe cap de vacă furajată, în 1986. Valoroasa distincţie a devenit, de îndată, pretextul unei noi întreceri, de bun augur, între sectorul zootehnic şi cel vegetal, între unităţile agricole ale comunei, precum şi un stimulent de bază pentru întreaga agricultură a judeţului, care aspiră, es însăşi, pregătindu-se întens, la înaltul titlu.

Să nu se creadă că viaţa economică a Petreştilor se reduce la agricultură, cît ar fi ea de convingătoare, de atractivă. Fundamentul creat prin practicarea ei a permis acreditarea industriei, cu vădite şanse de izbîndă, care n-au întîrziat să se concretizeze. Funcţionează, astfel, la Petreşti, trei întreprinderi de extragere a agregatelor minerale de carieră şi balastieră, o secţie a Întreprinderii de frigidere Găeşti, o secţie de prefabricate a Întreprinderii „Constructorul" din Târgovişte, precum şi un puternic S.M.A., cu un centru în care se repară motoarele de tractoare pentru întreg judeţul. Nici industria uşoară n-a rămas nereprezentată. De mai bine de cinci ani, Fabrica de încălţăminte „Flacăra Roşie" din Bucureşti şi-a deschis, la Petreşti, o secţie, urmînd ca în 1987 să-i urmeze exemplul Fabrica de confecţii-textile Moreni, care va pune la dispoziţia fetelor 400 noi locuri de muncă. Asta şi pentru că tinerii din comună se bucură de o foarte bună reputaţie, sînt harnici, înimoşi şi inventivi, nu acceptă în nici o împrejurare să lipsească de pe lista fruntaşilor. Şi bine fac, ei sînt, de fapt, viitorul comunei...

O efervescentă viaţă spirituală îi apropie pe unii de ceilalţi, face din agricultori, muncitori şi intelectuali, cînd urcă pe scena căminului cultural, artişti amatori cărora li s-a dus vestea, în ţară şi dincolo de hotarele ei, bunăoară prin intermediul tonelei de călători. Se pregăteşte chiar, la Petreşti, un festival al „Călăreţului dîmboviţean", pentru vara acestui an. Multimea premiilor obţinute, în Festivalul naţional „Cîntarea României", de formaţii artistice locale, precum Ansamblul folcloric „Cununa" (cu varianta lui pentru copii — „Cununiţa"), echipa de dansuri, grupuri de recitatori, trupa (mai nouă) de teatru, vine să convingă, o dată în plus, asupra emulaţiei existente, spre beneficiul, mai ales, al tinerilor.

O şcoală generală — construcţie nouă, veritabilă bijuterie arhitectonică — tinde să devină liceu agroindustrial, în centrul de comună; un proiect de înfrumuseţare bazat pe aportul tinerilor prinde chezaş; la intrarea în comună se va amenaja, curînd, un loc de agrement (legat de Găeşti, în zile de odihnă, prin minicare trase de cai); străzile şi casele fac să nu-ţi dai seama dacă te afli la ţară sau la oraş; grîul s-a scuturat de hlamida albă şi vine, cu verdele lui tulburător, pînă-n buza şoselei de asfalt; aerul e străbătut de florul aparte al unei primăveri fără de sfîrşit...

Ce iniţiativă vă defineşte?

Brigăzi de tineri petrolişti

Comitetul U.T.C. al Schelei de producţie petroliferă Moreni (una din cele 5 ale judeţului: patru de producţie: Târgovişte, Găeşti, Titu, Moreni; una de foraj: Moreni) a avut, între alţele, iniţiativa constituirii unor brigăzi ale tineretului, care să efectueze lucrări de intervenţie şi de (re)punere grabnică în funcţiune a sondelor. Cele patru brigăzi astfel înfiinţate, conduse de tineri sondori fruntaşi, şi-au realizat deja, pe prima lună a anului, planul — în proporţii de peste 162 la sută, ambiţia lor fiind aceea de a repara 12 capete de erupţie, lucrări care vor permite punerea în funcţiune, cît mai repede cu putinţă şi în condiţii de securitate deplină a sondelor aflate în probe de producţie. De remarcat este faptul că prima brigadă astfel constituită a fost condusă de utecistul Marcel Anton, cîştigătorul, timp de patru ani la rînd, al trofeului „Cel mai bun sondor" pe ţară. Perfecţionîndu-şi pregătirea profesională, învăţînd-şi sfaturile, el a devenit între timp maistru, confirmînd sau reconfirmînd o realitate: acea patriotă cărţii, la Schela de producţie petroliferă Moreni, din rîndul utecistilor se recrutează sondorii şefi, maiştrii şi alte cadre cu munci de răspundere. Ei, aceşti tineri, şi-au propus ca în cursul anului 1987 să dea peste plan 150 tone gazoline şi 30 milioane metri cubi gaze utilizabile. Cinste lor!

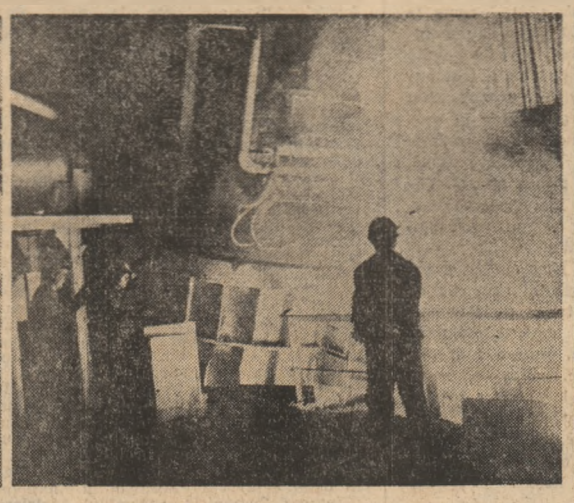

UNIŢI, LIBERI ŞI DEMNI, MUNCIM ŞI CREĂM, FĂURIM PREZENTUL ŞI VIITORUL COMUNIST AL PATRIEI

„Egalitatea în drepturi înseamnă tocmai posibilitatea ca fiecare să participe activ la muncă, la conducerea activităţii sociale, a societăţii noastre, să acţioneze cu toată forţa pentru întărirea unităţii şi coeziunii tuturor celor ce muncesc. Tot ceea ce facem noi şi tot ceea ce ne propunem să înfăptuim este chemat să asigure tuturor celor ce muncesc, fără deosebire de naţionalitate, condiţii egale de muncă şi de viaţă, de participare la conducerea societăţii".

NICOLAE CEAUŞESCU

(Urmare din pag. 1)

rituale, în totalitatea şi plenitudinea lor, pentru exercitarea la scara cotidianului a unităţii şi libertăţii întregului popor, sînt realităţi ce definesc prin excelenţă timpul incandescent al anilor noştri.

Libertatea şi unitatea înseamnă astăzi, mai mult ca oricînd, dreptul şi îndatorirea de a nu precupeţi nici un efort, de a-ţi consacra întreaga energie şi putere de muncă progresului şi fericirii patriei comune, bunăstării materiale şi spirituale a întregului nostru popor.

Cu atît mai mult avem datoria să veghem şi să facem tot ceea ce ţine de noi, de fiecare, pentru ca această unitate de gîndire şi acţiune să se îmbogăţească cu sensuri şi determinaţii noi, cu atribute superioare, la înălţimea exigenţelor politice şi sociale ale epocii istorice inaugurate de Congresul al IX-lea al partidului.

În repetate rînduri tovarăşul Nicolae Ceaușescu a arătat în mod limpede, răspicat, că procesul revoluţionar în patria noastră nu s-a încheiat, dimpotrivă, ei a intrat într-o etapă nouă, calitativ superioară, care-şi are exigenţe specifice, comandamente proprii, inconfundabile. Obiectivele programate stabilite de Congresul al XIII-lea al partidului pentru cincinalul 1986—1990 şi pînă în anul 2000 — a căror materializare va conduce la ridicarea României socialiste pe noi şi tot mai luminoase culmi de civilizaţie materială şi spirituală — se sprijină tocmai pe această forţă uriaşă, practic inepuizabilă, a unităţii noastre de monolit. Pentru fiecare cetăţean al ţării, fără deosebire de naţionalitate, principalul şi unicul mod de împlinire şi afirmare este munca pentru ţară, efortul creator, demnitatea şi mîndria de a şti că întotdeauna, în orice împrejurare, chiar şi cu preţul unor sacrificii şi eforturi deosebite, ţi-ai făcut cu cinste şi mîndrie datoria faţă de cauza supremă a partidului şi a poporului.

Acestea sînt imperativele majore, comandamentele decisive ale unităţii şi demnităţii noastre, argumentele cele mai convingătoare ale libertăţii de a crea sub auspiciile generoase ale patriotismului socialist şi ale umanismului revoluţionar.

Destine sociale comune, înfrăţite

Sălajul se înscrie firesc între judeţele ţării care au înregistrat o dezvoltare puternică, viguroasă, în ultimii ani. În prezent, aşezările şi localităţile din această zonă au dobîndit contururile materiale şi spirituale ale civilizaţiei socialiste. Este, într-adevăr, cu totul remarcabil progresul economico-social realizat pe aceste meleaguri. La Zalău, Şimleu Silvaniei, Jibou şi Cehu Silvaniei, ritmurile dezvoltării au fost şi sînt dintre cele mai semnificative la nivel naţional. Odată cu noua organizare administrativ-teritorială a ţării, s-au creat condiţii favorabile dezvoltării armonioase a forţelor de producţie, ridicării economico-sociale generale a acestei zone în care trăiesc oameni ai muncii români şi oameni ai muncii români de alte naţionalităţi.

Cum e firesc, beneficiarii acestor impresionante transformări structural calitative sînt oamenii muncii români, oamenii muncii români de naţionalitate maghiară şi de alte naţionalităţi de pe aceste străvechi meleaguri transilvane. Cu alte cuvinte, egalitatea deplină în drepturi a tuturor locuitorilor din această zonă s-a înfăptuit şi se înfăptuieşte practic prin dezvoltarea armonioasă, multilaterală, a tuturor localităţilor, indiferent de mărimea şi structura lor socio-profesională. Între altele, judeţul Sălaj reprezintă un exemplu concret al modului în care a fost soluţionată problema naţională în ţara noastră. Pentru că, tot ce s-a înfăptuit în perimetrul dezvoltării economice, sociale şi culturale este rezultatul muncii comune, înfrăţite. Unitatea de gînd şi conştiinţă, de faptă şi simţăminte se regăseşte firesc în perimetrul efectiv al activităţii productive. Desigur, ponderea forţei de muncă în unităţile economice o reprezintă tinerii. Este normal să fie aşa, dacă avem în vedere vîrsta industriei sălăjene.

Am avut prilejul să discut cu foarte mulţi tineri muncitori şi specialişti de pe platforma industrială zălăuană. La Întreprinderea de Conductori Electrici Emailaţi, bunăoară, una dintre cele mai moderne şi complexe unităţi economice sălăjene, îl avem ca interlocutor pe inginerul Szeker Marius, unul dintre promotorii activităţii de creaţie tehnico-ştiinţifică. A venit în întreprindere numai în urmă cu cîţiva ani, însă a şi avut timpul să se afirme în domeniul său de activitate. Are deja la activ cîteva contribuţii directe la realizarea unor obiective de cercetare. Concret, este vorba de realizarea unei noi instalaţii de emailare a conductoarelor de cupru, a cărei eficienţă este considerabilă în domeniul producţiei. Că a avut şi are şanse egale de afirmare în specialitate o demonstrează cu prisosinţă realizările sale de pînă acum. „Lucrez într-o întreprindere care a apărut pe harta economică a judeţului doar în urmă cu cîţiva ani. Pot spune însă că este una dintre cele mai bine dotate din punct de vedere tehnic la ora actuală. Noi, tinerii fără deosebire de naţionalitate, avem condiţii reale de afirmare la locurile de muncă. Egalitatea în drepturi o trăim cu adevărat atît la locurile de muncă, cît şi în viaţa de toate zilele. Iată, de exemplu, cine s-ar fi gîndit numai cu cîţiva ani în urmă că aici la Zalău, vor avea loc transformări cu adevărat spectaculoase ? Totul este nou, modern, de o configuraţie arhitectonică aparte. Ritmul prefacerilor şi transformărilor tehnico-materiale este cu adevărat impresionant.

Într-o altă unitate economică de referinţă a industriei sălăjene, Întreprinderea de Ţevi, tinerii reprezintă ponderea forţei de muncă calificată. Între mulţi alţii care şi-au adus şi îşi aduc efectiv contribuţia la dezvoltarea generală a unităţii se numără şi muncitorul Szabo Ştefan. El lucrează la secţia trăgătorie. Un loc de muncă cu repercursiuni directe asupra mersului întregii activităţi productive. Încă de la încadrare, a dat dovadă de multă iniţiativă, angajare şi răspundere faţă de activitatea desfăşurată. S-a afirmat în mod constant pe linie profesională. La nivelul secţiei unde-şi desfăşoară activitatea, muncesc deopotrivă tineri români şi tineri români de naţionalitate maghiară. Este un colectiv de muncă unit, sănătos. Fiecare dintre aceşti tineri participă în mod concret la soluţionarea tuturor problemelor de producţie. „Faptul că am fost ales de colegii mei ca secretar al organizaţiei U.T.C. reprezintă o grăitoare dovadă a şanselor egale de afirmare în muncă şi viaţă, ce mi se oferă în patria noastră. Tocmai de aceea, împreună cu ceilalţi tineri, am înţeles şi înţeleg să-mi fac pe deplin datoria de tînăr comunist, de tînăr revoluţionar".

Desigur, exemplele ar putea continua. Esenţial este că oamenii muncii, tinerii judeţului Sălaj, fără deosebire de naţionalitate, au asigurate şanse şi condiţii egale de afirmare şi împlinire în toate domeniile de activitate, în muncă şi viaţă.

IOAN GAVRA

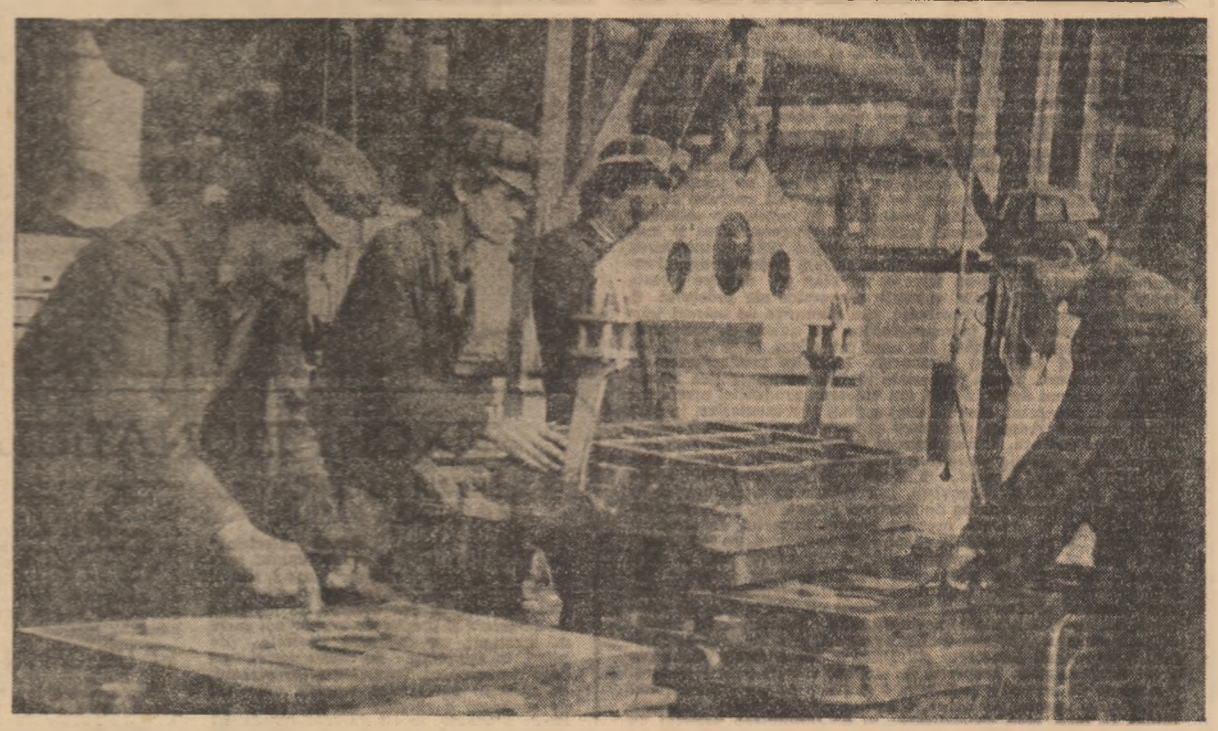

Adevăruri dovedite

În anul 1968, vechea localitate de pe Crişul Repede, străbătută de drumul naţional ce leagă Oradea de Cluj-Napoca, pe nume Aleşd, devenea cel mai tînăr oraş al patriei. Nu a fost doar o artificială schimbare de nume, ci o punere „la zi", dacă vreţi, a realităţii cu statutul aşezării. Aleşdul nu a căpătat, ci şi-a dobîndit, a demonstrat cu argumente convingătoare că merită să devină oraş. Unul dintre aceste argumente este industria pe care o are, industrie ce a făcut ca astăzi meseriile tradiţionale ale locuitorilor (cărămidari, sticlari, prelucrători ai lemnului) să fie practicate la o altă scară şi cu totul alte rezultate.

Cărămizile de Aleşd sînt cunoscute pentru calitatea lor deosebită. Nu, nu este vorba de banala şi ştiuta de noi toţi cărămidă pentru construcţii, ci de una de tip mai special, care se produce mai greu şi care (afirmaţia poate să pară un pic forţată, dar nu este aşa, vă veţi convinge !) cere un înalt grad de calificare şi o tehnologie complexă de fabricaţie. Cărămizile refractare. Întreprinderea de Produse Refractare — „Refractar" — este principalul furnizor de astfel de materiale pentru întreprinderile siderurgice din ţară. Deşi este prag de primăvară şi încă zăpada de pe dealurile din jur nu s-a topit, înăuntru totul pare fierbinte. Senzaţia aceasta ţi-o dau cuptoarele mari în formă de tunel în care pătrund, într-un flux continuu, vagoneţii plini cu cărămizi. Dar nu aici, la gura cuptoarelor, începe procesul de fabricare a acestui preţios material, ci într-o altă secţie, cea de turnare-formare. Aici se plămădeşte, după reţete bine stabilite, ce nu îngăduie nici un fel de abatere, drumul de înnobilare a argilei, de transformare a ei în cărămidă ce rezistă la temperaturi mai înalte decît cele la care metalul devine un şuvoi de foc. Închipuiţi-vă ce-ar însemna o greşeală în preparare ! Furnalul construit din acele cărămizi s-ar topi pur şi simplu, ar curge şi el odată cu metalul din pîntec. O astfel de eroare care aici, la Aleşd (dacă prin absurd nu ar fi cunoscută), ar putea părea de mică importanţă, ar însemna la Galaţi, la Reşiţa, Hunedoara, Tîrgovişte, ori Călăraşi pagube de milioane de lei. Dar, la Întreprinderea „Refractar" nu s-a înregistrat niciodată o astfel de costisitoare eroare. Colectivul de oameni ai muncii de aici este tînăr. Despre fraţii Ille, Csaba Pál şi Gyula (primul — electronist, al doilea — electrician), colegii lor de muncă au numai cuvinte de apreciere.

„Întreprinderea noastră — îmi spunea Csaba Pál Ille — este deosebit de importantă pentru întreaga siderurgie românească. De aici şi marea răspundere pe care o avem pentru calitatea produselor noastre. Meseria mea, de electronist, ca şi cea a fratelui meu, de electrician, poate să pară că nu are legătură directă cu producţia. Gîndiţi-vă însă ce ar însemna defectarea unui cuptor sau dereglarea aparaturii care măsoară temperatura din el. Datoria noastră este ca aceste incidente să nu se producă. Şi pentru că a venit vorba despre profesiile noastre, trebuie să spun că ele sînt relativ noi pe aceste meleaguri. Existenţa lor, alături de altele, apărute în ultimii ani, demonstrează cu puterea de convingere a faptelor valabilitatea politicii de industrializare socialistă a ţării, a politicii juste şi înţelepte a partidului şi statului nostru de repartizare judicioasă, armonioasă, în profil teritorial, a forţelor de producţie. Datorită acestei politici, al cărei iniţiator şi promotor neobosit este secretarul general al partidului, tovarăşul Nicolae Ceaușescu, şi noi, tinerii aleşdeni, români, şi români de naţionalitate maghiară, am avut posibilitatea să ne alegem, să îmbrăţişăm nu doar meseriile tradiţionale ale părinţilor şi bunicilor noştri, ci şi beneficiem de condiţii egale de afirmare în muncă şi în viaţă. Realitatea concretă, Aleşdul nostru de astăzi, viaţa noastră, a oamenilor locului sînt cele mai bune dovezi că partidul nostru, secretarul său general, tovarăşul Nicolae Ceaușescu, ctitorul României noi, socialiste, pun, în centrul preocupărilor, omul, continua ridicare a bunăstării lui materiale şi spirituale".

Întreprinderea de Sticlărie „Pădurea Neagră" are o veche tradiţie la care oamenii muncii de aici ţin foarte mult. Se află situată în afara oraşului, în mijlocul unei păduri. De ce tocmai aşa ? La început, cînd a fost construită unitatea, lemnul aflat la îndemînă folosea drept combustibil pentru cuptoare. Acum pădurea are rolul de a păstra aerul pur, nepoluat, pentru că, (aveam să aflu) în fabricarea sticlei nu numai procesul de producţie, ci şi aerul (mai bine zis particulele aflate în suspensie) influenţează calitatea. Iar la Întreprinderea „Pădurea Neagră" se face numai sticlă de cea mai bună calitate. Suflătorul la ţeavă Molnar Miklos a moştenit această profesie grea de la tatăl său. Lucrul lui pare, la prima vedere, o joacă de copii care face baloane de săpun. Deosebirea este că, în loc de clăbuc, Molnar Miklos pune în vîrful ţevii sale o bucăţică strălucitoare de sticlă incandescentă. De aici, din clipa cînd îşi apropie celălalt capăt al ţevii de buze şi sticla prinde formă, joacă încetează şi începe arta sticlarului de a modela, şlefuind parcă cu privirea bucata incandescentă. Pozsonyi Deazo lucrează la atelierul de creaţie. A avut şi cîteva expoziţii de pictură, dar nu se consideră un pictor în adevăratul înţeles al cuvîntului. El a avut ambiţia ca sticla să nu rămînă sticlă pur şi simplu, ci să o înnobileze încă o dată după ce a trecut prin foc, cu harul omului ce creează frumosul, esteticul, obiectul care bucură privirea. Toţi aici, în Aleşd, au mai fost ridicate o secţie a Fabricii de Mobilă din Oradea şi una a Întreprinderii de Maşini şi Piese de Schimb.

Aleşd, un oraş ce nu a uitat că vine din vechime, păstrîndu-şi cu grijă vatra cu case tradiţionale, ridicate de o parte şi de alta a Crişului Repede şi care şi-a adăugat de curînd la zestrea edilitară un nou şi modern cartier de locuinţe : „Soimul". Aleşd, un loc al muncii înfrăţite pentru mai binele patriei, un oraş ce oferă condiţii egale de afirmare tuturor fiilor săi.

SORIN OVIDIU BĂLAN

„Climat sănătos de prietenie, colaborare şi frăţietate"

Cluj-Napoca este un oraş al României unde evenimentele culturale se înşiruie cu o frecvenţă impresionantă, atît de obişnuită pentru români şi pentru românii de naţionalitate maghiară ai municipiului, ai judeţului.

Ne-am oprit, la începutul documentării noastre, asupra unei premiere la Teatrul Maghiar de Stat. O premieră-eveniment pentru care aveam să aflu că s-au deplasat de la Bucureşti cronicari teatrali de reputaţie, critici de la publicaţiile centrale de limba română şi de limbă maghiară. De altminteri este în firescul vieţii noastre culturale ca momentele artistice de relief republican să fie consemnate cu promptitudine fie că ele se desfăşoară în limba română, fie într-una din limbile cetăţenilor români de altă naţionalitate. O ambianţă sărbătorească în seara de luni, la Teatrul Maghiar de Stat din Cluj-Napoca, unde a avut loc premiera spectacolului *Hamlet*, în regia tînărului Tompa Gábor. Autorul reprezentaţiei a absolvit IATC-ul bucureştean şi în decursul a numai cîtorva ani a reuşit să fie cunoscut în întreaga ţară drept unul din cei mai buni regizori ai tinerei generaţii, montînd şi la Bucureşti. Vom rămîne în continuare la Teatrul Maghiar de Stat din Cluj-Napoca unde am purtat o discuţie cu directorul instituţiei, tovarăşul Kötö József. „Anul 1986 a fost deosebit de bogat pentru colectivul teatrului nostru, îmi spunea interlocutorul. Un moment de vîrf al stagiunii l-a constituit premiera piesei *Ifigenia* de Mircea Eliade, în regia tînărului Alexandru Dabija. Am prezentat, de asemenea, un colaj de trei piese foarte apreciat : „Oameni care tac" de Al. Voitin, „Puterea şi Adevărul" de Titus Popovici, „Martorii sînt de faţă" de Virgil Stoenescu, dramatizarea unui roman de Dinu Săraru. Spectacolul a omagiat împlinirea a 63 de ani de la crearea P.C.R. Spectacolele noastre au succes la public, atît la sediu cît şi în turnee. Din cele 18 titluri rulate, peste 80 la sută le reprezintă dramaturgia autohtonă. Jucăm atît autori români de limbă maghiară, cît şi autori de limbă română. Se bucură de aprecieri piesa „Copiii mei dragi" a autorului clujean Miheles György, dar şi musicalul „Viaţa particulară", aparţinînd de asemenea clujeanului Constantin Cubleşan. Colectivul nostru are largi posibilităţi de afirmare şi ne bucurăm de aprecieri atît ale publicului, cît şi ale criticii de specialitate, ceea ce înseamnă că activitatea teatrului şi a slujitorilor lui se desfăşoară în cele mai bune condiţii, aducînd bucurii actorilor, regizorilor, scenografilor, tuturor celor care lucrează aici."

La Opera Maghiară din Cluj-Napoca fusese analizată activitatea pe 1986, încît ecoul bilanţier îi era proaspăt în memorie directorului instituţiei, Hary Bela, autor al unor lucrări de valoare ale genului, cum ar fi „Alba ca zăpada" şi „D'ale cargenavalului". În dialogul nostru notez aspecte legate de tradiţia muzicală clujeană, de configuraţia diversă, bogată a repertoriului abordat. „De o adevărată afirmare a Operei Maghiare din Cluj-Napoca — menţionează tovarăşul Hary Bela — nu se poate vorbi decît începînd cu 1948, cu înfiinţarea operei ca instituţie de stat. În cei 40 de ani de cultură socialistă din ţara noastră opera maghiară a cunoscut o înflorire continuă. În această perioadă au rulat foarte multe piese din literatura de operă şi operetă, din repertoriul de balet şi din alte genuri, ca musicalul, producţiile folclorice etc.".

În 1986 au fost prezentate 253 de spectacole atît la sediu cît şi în deplasare la care au participat 145 311 spectatori. Pentru anul în curs sînt prevăzute 3 premiere. Ele se vor adăuga titlurilor rulate şi în stagiunile anterioare.

Pe Letay Lajos, redactorul şef al revistei de limba maghiară *Utunk*, nume cunoscut pentru cititorii de literatură, l-am întîlnit la sediul redacţiei. „În primul rînd — sublinia Letay Lajos — trebuie să menţionez că oraşul nostru este al doilea ca importanţă culturală după Bucureşti şi aceasta e pentru noi toţi o mîndrie. Vreau să accentuez că noi aici, scriitori români şi maghiari, colaborăm şi muncim într-un spirit de prietenie şi frăţietate. Nu avem nimic secret, nu avem nici un gînd ascuns. Sîntem mereu alături şi în clipele de sărbătoare şi la muncă. Eu consider că acum la Cluj-Napoca este o foarte bună şcoală de proză. Ne bucură afirmarea unor autori de toată lumea stimaţi, cum ar fi Augustin Buzura şi Eugen Uricaru. Un coleg de redacţie, foarte tînăr zic eu, are numai 33 de ani, Mózes Atila, a obţinut pînă acum toate premiile posibile, al Uniunii Scriitorilor, al Asociaţiei, al U.T.C.-ului, toate importante. A ajuns la a şasea carte, a fost tradus şi în româneşte, ca mai toţi autorii valoroşi, aşa cum şi noi, aici, la *Utunk*, publicăm în traducere valori ale prozei scrise în limba română. E doar un exemplu acesta, aş putea da mult mai multe. S-ar putea vorbi cîte ceva şi despre revista *Utunk* aflată acum la numărul 2 000. Nu e autor român de limbă maghiară din România care să nu fi fost publicat în revista noastră. Sînt lucruri care grăiesc de la sine. Cele mai bune cărţi ale noastre sînt traduse în limba română. Nu se poate plînge nimeni. Totul e să dăm lucruri de valoare. Posibilităţile de afirmare sînt practic nelimitate."

Este foarte larg, aşadar, evantaiul afirmării. În rîndurile de faţă nu am reuşit decît să spicuim unele date, edificatoare fără îndoială, dintr-o mult mai cuprinzătoare realitate a vieţii culturale a locuitorilor români de limbă maghiară din judeţul Cluj. Despre toate acestea au depus aici mărturii elocvente interlocutorii noştri.

IOAN LAZĂR

„Avem aceleaşi condiţii, aceleaşi drepturi, edificăm împreună aceeaşi patrie"

Am intrat cîmbătă seara la Teatrul Maghiar de Stat din Timişoara. Sala era arhiplină. Un program distractiv, un fel de „Cu mască, fără mască", urmat de un program muzical, tombolă, dans, bal mascat. Regizoarea spectacolului Szasz Enikö l-a numit „Balul teatrului". Am stat de vorbă cu actorul şi directorul acestei instituţii Sinka Károly (cel mai vechi director de teatru în acelaşi loc!) ; Teatrul Maghiar de Stat din Timişoara fiinţează din 1953 (la aniversarea a 25 de ani de existenţă, adică în 1978, a fost distins cu Ordinul Meritul Cultural clasa I) ; cei 38 de actori sînt profesionişti toţi ; anul trecut au susţinut 418 spectacole (aproape dublu faţă de plan !) Premii ? „La Piatra Neamţ, la Braşov, la Bacău, la Oradea, la Sf. Gheorghe, la Costeşti... La toate festivalurile la care am participat ! Premiere ? Nouă-zece pe an, dintre care trei la nivel republican ; dar şi premiere absolute. Everac, Radu F. Alexandru, Muşatescu, Baranga, Mirodan... Dintre autorii români de limbă maghiară din România, foarte mulţi au debutat la noi : Sütö András, Lászloffy János, Csavossy György, Méhes György, Szabó Lajos..."

Pe poetul şi prozatorul Ivo Muncean îl cunosc de cei puţin 10 ani ; are 14 cărţi publicate, dintre care 4 scrise direct în româneşte ; acum e redactor şef la săptămînalul Banatske novine, care apare de 43 de ani încoace. „În fiecare localitate unde trăieşte populaţia sîrbă funcţionează şi învăţămîntul preşcolar şi şcolar de limba sîrbă. Avem o mulţime de formaţii de artişti amatori ; practic, la fiecare cămin cultural din localităţile unde trăiesc şi cetăţeni români de naţionalitate sîrbă. La ediţia a V-a a Festivalului naţional „Cîntarea României", de pildă, am avut foarte mulţi laureaţi : grupul folcloric „Kolo", (cu solişti, dansatori, instrumentişti), de pe lîngă Ansamblul „Banatul" din Timişoara, grupul vocal-instrumental al Casei de cultură din Sînnicolau Mare ; pe planul creaţiei, Mişcovici Srbolimb şi Gioca Jupunschi au obţinut premiul III pentru poezie ; pe lîngă Casa de cultură a studenţilor fiinţează, de aproape două decenii, grupul folcloric „Mladost", un cenaclu literar în limba sîrbă, „Mlădiţe" şi o secţie a studioului de teatru „Thalia". În două ediţii ale Festivalului naţional „Cîntarea României", ansamblul folcloric „Zora" din cadrul Casei municipale de cultură a fost laureat cu premiul I, în faza republicană, iar grupul vocal-instrumental mixt „Sloja", tot locul I, la ediţia a IV-a. Avem mai multe cenacluri literare : pe lîngă Asociaţia Scriitorilor, la căminele culturale din Sînmartinu Sîrbesc, Gelu, Diniaş, la Casa de cultură a studenţilor, la Liceul de filologie-istorie. Anual, apar 15—16 cărţi ale scriitorilor români de limba sîrbă.

După acest bilanţ, ce se mai poate spune? Îl citez din nou pe Ivo Muncean : „Mie nu mi-a spus nimeni, niciăieri, nu, ca tu nu eşti român. Şi faptele dovedesc totul : prezenţa în toate forurile democraţiei... Populaţia română de naţionalitate sîrbă, se simte la ea acasă, dîndu-şi tot aportul la înfăptuirile hotărîrilor Congresului al XIII-lea al partidului nostru ; spre exemplu, două sate, Diniaş şi Sînnicolau Sîrbesc, conduse de primari români de naţionalitate sîrbă, au fost distinse de curînd cu înaltul titlu de Eroe al Noii Revoluţii Agrare. Practic, simţim că unicul criteriu de apreciere la noi este munca".

Cotidianul Neue Banater Zeitung apare de 38 de ani ; în urmă cu 5 ani a fost decorat cu „Ordinul Muncii clasa I" ; de 17 ani încoace, împreună cu Liceul de limbă germană „Nikolaus Lenau" din Timişoara, tipăreşte un supliment literar lunar pentru elevi. Liceu cu secţii de predare în germană există şi la Jimbolia, Sînnicolau Mare, Lugoj, iar şcoli generale în care a folosită germana ca limbă de predare ştiinţează în multe localităţi din judeţ. În localităţi mai există şi case comemorative, expoziţii dedicate unor personalităţi ale culturii germane din Banat : la Lenauheim, de pildă, casa memorială care poartă numele poetului, precum şi o expoziţie etnografică şvăbească în care sînt expuse păpuşi îmbrăcate în portul specific din peste 40 de localităţi bănăţene ; la Jimbolia, expoziţia memorială dedicată pictorului Ştefan Jäger ; apoi expoziţii de istorie locală şi etnografie la Teremia Mare, Lovrin, Recaş, Giarmata... În cadrul Universităţii populare, secţia germană desfăşoară o activitate bogată : aproximativ 300 de cursanţi. În cadrul Festivalului naţional „Cîntarea României", participări premiate la diferite niveluri inclusiv naţional ; cum ar fi formaţiile căminelor culturale din Giarmata sau Peciu Nou, ori corul „Franz Schubert" de la Casa tineretului din Timişoara. Teatrul German de Stat are în repertoriu clasici din dramaturgia contemporană română şi germană, dar şi piese ale unor autori români de limbă germană de mare succes, cum ar fi Ludwig Schwarz. Dintre personalităţile literare, Franz Liebhard, poet şi tălmăcitor, Hans Mokka, Erika Scharf, Nikolaus Haupt ; graficiana Hildegard Kremper-Fackner, cu expoziţii numeroase atît în ţară cît şi în străinătate, este vicepreşedintă a U.A.P. din Republica Socialistă România.

Eduard Scheider, şeful secţiei culturale a ziarului Neue Banater Zeitung şi preşedintele cenaclului literar „Adam Müller-Guttenbrunn" de pe lîngă Asociaţia Scriitorilor din Timişoara, mi-a spus : „Aş sublinia în primul rînd posibilitatea cetăţenilor români de naţionalitate germană de a învăţa în limba maternă ; de a e folosi şi de a crea în această limbă. Apoi posibilităţile de a continua tradiţiile specifice, sărbători ale porului, de exemplu, şi alte obiceiuri ; de a publica în limba maternă".

Scriitoarea Maria Pongrácz Pop este redactor şef la cotidianul Szabad Szo : „Tradiţia frăţiei este modul nostru de viaţă ; de secole, în acest judeţ, am trăit şi am muncit împreună şi fiecare ştie multe lucruri din cultura celorlalţi. Chiar ziarele noastre au luat fiinţă, deodată, în urmă cu 43 de ani şi apar de atunci regulat. Odată cu desfăşurarea Festivalului naţional „Cîntarea României" a început o efervescenţă şi în ceea ce priveşte culegerea folclorului, interpretarea, creaţia artistică şi literară..."

În aceste cîteva zile petrecute la Timişoara am întrebat şi mi s-a răspuns. Rezultatul ? Un reportaj în unul din cele mai puternice judeţe culturale ale ţării. Cei cu care am stat de vorbă mi-au răspuns încît comentariile mele ar fi inutile. Trăim cu toţii, români, români de diferite naţionalităţi în această ţară, sîntem cu toţii cetăţenii ei ; cu aceleaşi drepturi, dar şi cu aceleaşi îndatoriri ; cu posibilitatea de a vorbi şi a crea în limba maternă a fiecăruia ; cu dreptul de a ne păstra frumuseţea inconfundabilă a tradiţiilor şi obiceiurilor ; absolut egali din toate punctele de vedere.

CAROLINA ILICA

TELEGRAMA ADRESATĂ TOVARĂŞULUI NICOLAE CEAUŞESCU

de către echipa de fotbal „Steaua"

Mult iubite şi stimate tovarăşe Nicolae Ceauşescu,
secretar general al Partidului Comunist Român,
preşedintele Republicii Socialiste România,
comandant suprem al forţelor armate,

În aceste momente sărbătoreşti pentru fotbalul românesc prilejuite de cucerirea celui mai preţios trofeu continental intercluburi — Supercupa Europei — componenţii echipei „Steaua", antrenorii, tehnicienii, conducerea Clubului Sportiv al Armatei îşi îndreaptă gîndurile pline de cea mai vibrantă recunoştinţă către gloriosul nostru partid, către dumneavoastră, mult stimate tovarăşe Nicolae Ceauşescu, strălucit ctitor al României socialiste moderne, genial conducător al destinelor patriei noastre, marele Erou al naţiunii, pentru grija deosebită ce o acordaţi dezvoltării şi înfloririi multilaterale a patriei, ridicării ei pe noi culmi de progres şi civilizaţie, amplificării mişcării sportive româneşti.

Asemenea întregului nostru popor care, mobilizat de înflăcăratele dumneavoastră chemări şi îndemnuri înfăptuieşte cu abnegaţie şi dăruire revoluţionară istoricele hotărîri ale Congresului al XIII-lea al partidului, şi noi, sportivii militari, ne înscriem, prin dobîndirea acestei performanţe de răsunet, în amplul raport pe care naţiunea îl prezintă ilustrului ei conducător în timpul de inegalabile împliniri, numit cu aleasă recunoştinţă şi profundă preţuire, Epoca Nicolae Ceauşescu.

Sîntem conştienţi că obţinerea acestui nou succes — cîştigarea trofeului Supercupa Europei — a fost posibilă datorită minunatelor condiţii create mişcării sportive în societatea noastră socialistă, atenţiei neslăbite şi preocupării permanente pe care partidul, dumneavoastră personal, mult stimate tovarăşe Nicolae Ceauşescu, le manifestaţi continuu pentru sănătatea, vitalitatea şi robusteţea fizică a tineretului, a întregului nostru popor.

Dragostea neţărmurită faţă de patria noastră socialistă, faţă de trecutul ei glorios, multimilenar, o înaltă disciplină, exigenţă şi hotărîre au stat — aşa cum ne-aţi cerut în cuvîntarea rostită cu prilejul înmînării unor înalte distincţii după cucerirea Cupei Campionilor Europeni — la baza acestei frumoase victorii, pe care o dedicăm, din adîncul inimilor, marelui forum al comuniştilor români, Conferinţa Naţională a Partidului Comunist Român.

Vă raportăm, mult stimate tovarăşe comandant suprem, că acest succes va constitui pentru fotbaliştii clubului militar „Steaua" un puternic imbold în obţinerea unor noi victorii, pentru a ridica fotbalul românesc, mişcarea sportivă naţională pe culmi tot mai înalte, pentru a ne situa mereu la nivelul încrederii acordate de conducerea partidului, de dumneavoastră personal şi a ne aduce contribuţia la înfăptuirea politicii partidului şi statului nostru de pace şi colaborare între toate statele lumii, la creşterea prestigiului internaţional al patriei noastre.

ECHIPA DE FOTBAL „STEAUA"

SĂ ACŢIONĂM CU TOATE FORŢELE PENTRU ÎNFĂPTUIREA ÎN CELE MAI BUNE CONDIŢII A PLANULUI PE ACEST AN

Calitatea — factorul prim în ecuaţia exportului

La prima vedere totul pare foarte limpede. Căutăm un anumit produs, pentru că ştim că este fabricat de către o anume întreprindere. Criteriul de apreciere este simplu şi precis, cum spuneam, pentru că ceea ce vine din unitatea respectivă este superior calitativ mărfii realizate în altă parte. În timp, generalizarea acestei practici echivalează cu prestigiu, cu reputaţie pentru cei ce le produc. Şi este firesc să fie aşa. Cu atît mai mult, principiul respectiv fiind cel ce guvernează pe piaţa externă, este normal ca asigurarea calităţii să constituie o preocupare esenţială pentru fiecare colectiv. O asemenea unitate, care de o bună bucată de vreme şi-a cîştigat un binemeritat renume în ţară şi peste hotare este Întreprinderea „23 August" din Satu Mare.

Acest cel mai mare producător din ţară, de maşini de gătit cu gaze, poate fi în mod cert un exemplu în privinţa preocupărilor pentru creşterea calităţii, a competitivităţii acestor bunuri de consum. Ca atare, ponderea producţiei pentru export a crescut necontenit, concomitent cu cîştigarea unor noi pieţe de desfacere, chiar în ţări cu tradiţie industrială, unde pretenţiile privind calitatea sînt dintre cele mai riguroase. Dacă în perioada anilor '70 se exportau aragaze doar în cîteva ţări europene şi într-o gamă sortimentală restrînsă, astăzi piaţa externă înseamnă aproape 20 de state şi 40 de variante de tipodimensiuni şi culori diferite. Referindu-ne bunăoară la anul 1986, statisticile ne relevă faptul că planul de export a fost îndeplinit în proporţie de 107 la sută pe relaţia devize libere şi 99 la sută pe relaţia cliring ţări socialiste (datorită neasigurării în totalitate cu contracte). Aceasta în condiţiile în care producţia marfă a fost şi ea realizată, cu o depăşire de 4 la sută, spor datorat în întregime unei înalte productivităţi a muncii, la care se adaugă cheltuielile materiale şi ele substanţial reduse faţă de plan.

Revenind la subiectul pe care îl analizăm, aflăm un fapt care nu constituie o surpriză. Anume că, în preocuparea de a fi mereu prompţi în a răspunde exigenţelor calitative şi nu în ultimul rînd unor cerinţe ce ţin de designul produselor, o atenţie de prim ordin a fost acordată înnoirii producţiei, introducerii permanente a noului. Aşa se face că în 1986 au fost introduse în fabricaţie 12 produse noi, în variante alb şi 11 nuanţe coloristice. Reluînd o subliniere de mai sus, iată, de la 10 modele cîte se fabricau la mijlocul anilor '70, dintre care doar 5 se exportau, s-a ajuns astăzi ca unitatea să realizeze 60 de modele, dintre care 40 sînt solicitate pe piaţa externă. „Efortul a fost evident îndreptat spre a asigura produselor noastre noi şi noi perfecţionări, de a îmbina în mod armonios elementul util prin prisma performanţelor, cu cel plăcut, ne declara tînăra Lucia Lazin, economist la compartimentul desfacere, din întreprindere. Astfel, de la produsele oarecum simple, creaţiile cele mai recente au aprindere electronică, termostat şi ceas programabil avertizor, email autocurăţitor în cuptor etc. Fireşte, în funcţie de comandă, fiecare partener solicită una sau toate aceste facilităţi pentru produsul pe care îl doreşte. În ultimii ani mai ales am acordat atenţia cuvenită elementului estetic.

Efectul acestei practici n-a întîrziat să se vadă. Astăzi, exportul nostru reprezintă 61 la sută din producţia întreprinderii şi după cum se arăta anterior, beneficiarii noştri nu sînt acum numai din Europa, ci şi din Asia şi Africa. Evident, preocupările de a menţine la cele mai înalte cote prestigiul cîştigat, în condiţiile concurenţei cu o serie de alţi producători străini, sînt la ordinea zilei. Cu sublinierea că vizăm noi performanţe tehnice pentru produsele noastre, cu care să cîştigăm aceptul unor noi parteneri".

Planul de export pentru 1987 este de altfel deosebit de mobilizator, el fiind cu peste 20 la sută mai mare decît în 1986, dintre care creşterea trebuie să fie cu 15 la sută mai mare pentru relaţia ţări socialiste şi cu 50 la sută superioară în partida cu statele capitaliste. Preocuparea de timpuriu, pentru acoperirea cu contracte, este cea mai bună dovadă că faptele reprezintă aici argumentul forte. Deja există o asigurare de 70 la sută, alte tratative fiind în curs, cu bune perspective de finalizare.

Desigur, cînd este vorba despre asemenea preocupări, respectiv de a fi permanent un partener comercial serios, cu marfă la cel mai înalt nivel, nu poate să nu te intereseze şi cum funcţionează acel mecanism interior care să te ducă la aceste rezultate. În mare el a fost definit mai sus, în sensul că elementul determinant a fost şi este introducerea noului în producţie, înnoirea produselor. Concret însă este locul să evidenţiem că materializarea lor a fost posibilă datorită unei ample activităţi de creaţie tehnico-ştiinţifică. Tovarăşul Ioan Gheorghe, secretar adjunct al comitetului de partid, şeful cabinetului tehnic, ne-a furnizat în acest sens cîteva date revelatoare. Astfel, la soluţionarea a circa 160 de probleme importante ce au vizat în mare creşterea productivităţii muncii, îmbunătăţirea calităţii reperelor executate, au fost cuprinşi 1 740 de oameni ai muncii. Referindu-ne însă şi la ceea ce înseamnă creaţie de vîrf, să subliniem că portofoliul activ de invenţii şi inovaţii pe ultimii 10 ani numără 575 de titluri, avînd ca autori 1 150 de oameni ai muncii, cifră care raportată la cei circa 3 500 de oameni ai muncii din unitate, ne duce la sublinierea că circa unul din trei oameni este inventator sau inovator. Numai în 1986, efectul aplicării a 29 de invenţii brevetate şi a 86 de inovaţii a adus beneficii de peste 130 milioane lei. Care, fireşte, au avut influenţă şi asupra produselor destinate exportului.

ALEXANDRU STROE

Direcţii prioritare de acţiune pentru dezvoltarea multilaterală a patriei socialiste

(Urmare din pag. 1)

— materialismul dialectic şi istoric. Dar, în acelaşi timp, partidul a ţinut şi ţine necontenit seama de realităţile ţării noastre, de condiţiile generale în care desfăşurăm activitatea de edificare a societăţii socialiste multilateral dezvoltate în patria noastră".

La temelia măreţelor înfăptuiri ale patriei socialiste stau alianţa trainică dintre clasa muncitoare, ţărănime şi intelectualitate, unitatea întregului popor, care avînd la bază democraţia muncitorească, revoluţionară şi proprietatea socialistă asupra mijloacelor de producţie şi a pămîntului, asigură garanţia supremă a făuririi cu succes a socialismului şi comunismului, a bunăstării întregului popor. „Numai în condiţiile realizării unei noi forme de proprietate asupra mijloacelor de producţie, care să excludă pe asupritori şi în care mijloacele de producţie să se afle în mîinile celor ce muncesc — încît ei să devină şi proprietari, şi producători, şi beneficiari — numai atunci se creează adevăratele condiţii pentru deplina egalitate socială, politică, economică, pentru o adevărată democraţie revoluţionară !" sublinia secretarul general al partidului. Tocmai această bază explică şi argumentează marile realizări pe care le-am obţinut în dezvoltarea multilaterală, înfloritoare a patriei socialiste, drumul nostru ascendent pe culmi tot mai înalte de progres şi civilizaţie, într-un interval de timp istoriceşte scurt.

Referindu-se la rezultatele din agricultură în 1986, an care a marcat cea mai mare producţie de cereale din istoria ţării, secretarul general al partidului sublinia necesitatea acţionării şi mai intense în acest an, care trebuie să marcheze o îmbunătăţire şi perfecţionare generală a întregii activităţi, prin întărirea puternică a unităţilor agricole, a proprietăţii socialiste de stat şi cooperatiste şi prin folosirea mai raţională a pămîntului, care înseamnă o mai bună organizare şi folosire a teritoriului, sistematizarea, specializarea şi rotaţia corectă a culturilor. Disponibilităţile tehnico-materiale, precum şi forţa creatoare a oamenilor muncii din agricultură pot asigura obţinerea unei producţii de cereale de cel puţin 32 milioane tone în acest an, dar dacă se va lucra mai bine se vor depăşi 35 milioane tone, adică la nivelul real al obiectivului strategic pe care ni-l propunem în actuala etapă a noii revoluţii agrare. Creşteri substanţiale trebuie să se realizeze şi în sectorul horticol precum şi în zootehnie, unde se impune transpunerea în practică a programelor privind creşterea efectivelor de animale şi a producţiei de furaje la nivelul stabilit, printr-o preocupare permanentă şi exigentă a tuturor factorilor din consiliile unice agroindustriale, a tuturor consiliilor populare comunale.

Un accent deosebit, asupra căruia secretarul general al partidului a insistat îl constituie, în permanenţă, modul de folosire a pămîntului : „Programele de creştere a producţiei agricole în toate domeniile impun folosirea intensivă a pămîntului, a fiecărui metru pătrat, indiferent de proprietate. Trebuie să avem permanent în vedere că pămîntul reprezintă proprietatea întregii naţiuni ! Indiferent de forma de proprietate, întreaga naţiune este proprietara colectivă a întregului teritoriu al ţării ! Toţi cei care, într-o formă sau alta, deţin un metru de pămînt ce poate fi cultivat au obligaţia şi trebuie să-l cultive !" În acelaşi context s-a evidenţiat şi necesitatea folosirii cu maximă productivitate a suprafeţelor amenajate la irigat, unde, prin tehnologii adecvate, să se asigure recolte de cel puţin 7 000 kg grîu la ha şi 15—20 tone porumb. Să facem în aşa fel încît recoltele medii să se ridice la nivelul producţiilor obţinute în unităţile distinse cu titlul de „Erou al Noii Revoluţii Agrare", promovîndu-se larg experienţa acestora, bazată pe cele mai avansate cuceriri ale ştiinţei şi tehnicii, ale cercetării.

Ca atare, un factor determinant în această direcţie îl constituie activitatea consiliului unic agroindustrial. Tovarăşul Nicolae Ceauşescu sublinia : „În fond, cînd am trecut la crearea consiliilor unice agroindustriale am avut în vedere ca ele să devină adevărate citadele ale dezvoltării socialiste a agriculturii, a satelor, să devină puternice centre politice, economice, dar şi sociale, să asigure o ridicare generală a nivelului agriculturii, a nivelului vieţii ţărănimii, a nivelului de dezvoltare a satelor, ca singura cale de apropiere treptată a condiţiilor de muncă şi de viaţă ale ţărănimii de cele ale oamenilor muncii de la oraş". Pe acest temei, secretarul general al partidului a orientat clar activitatea consiliilor unice agroindustriale, a organizaţiilor de partid în direcţia perfecţionării permanente, a implicării active şi responsabile, exigente în toate problemele agriculturii şi satului, de la realizarea producţiilor la nivelul sarcinilor de plan, la creşterea profesionalizării oamenilor muncii din agricultură, de la aspectele sistematizării comunelor şi modernizarea satelor la promovarea fermă a noului, a spiritului revoluţionar, împotriva a tot ce este vechi, împotriva lipsurilor şi neajunsurilor.

Rolul hotărîtor în toate, deci şi în agricultură, îl au oamenii, iată un adevăr absolut, marcat cu pregnanţă de secretarul general al partidului, căci, în condiţiile în care construim socialismul cu poporul şi pentru popor, bunăstarea generală a fiecăruia depinde de munca şi răspunderea în muncă, de calitatea activităţii fiecărui om al muncii din industrie, agricultură sau din oricare alt domeniu economico-social. Nimeni nu poate trăi în statul nostru, deci nici la sate, fără muncă, iar cîştigurile, în spiritul echităţii şi egalităţii, să fie în raport direct cu ceea ce produce fiecare. De aceea, consiliile unice agroindustriale trebuie să se preocupe mai intens de creşterea randamentului şi calităţii muncii, de perfecţionarea profesională şi tehnică, de ridicarea nivelului de cunoştinţe generale ale întregii ţărănimi, ale tuturor lucrătorilor din agricultură şi de la sate, de creşterea pregătirii politice şi formarea unor înalte conştiinţe revoluţionare. Avem multiple forme de activitate politico-educativă şi cultural-profesională, înscrise sub genericul Festivalului naţional „Cîntarea României", dispunem de o largă bază de instruire şi răspîndire a cunoştinţelor în mediul rural, în rîndul ţărănimii, fapt care obligă la perfecţionarea activităţii în acest domeniu, o mai atentă preocupare din partea consiliilor unice agroindustriale, a consiliilor populare, a organelor şi organizaţiilor de partid. „În felul acesta, sublinia tovarăşul Nicolae Ceauşescu, acţionînd cu toate forţele, trebuie să asigurăm lichidarea în cel mai scurt timp a stărilor negative de lucru, îmbunătăţirea întregii activităţi şi înfăptuirea neabătută a programelor şi planurilor privind dezvoltarea agriculturii, ca parte integrantă a realizării hotărîrilor Congresului al XIII-lea al partidului, de ridicare a ţării noastre pe noi culmi de progres şi civilizaţie, de creştere generală a nivelului de viaţă al poporului şi de întărire continuă a forţei materiale şi spirituale a României, a independenţei şi suveranităţii patriei noastre".

Cuvîntarea tovarăşului Nicolae Ceauşescu se constituie într-un amplu şi însufleţitor program de acţiune concretă pentru tînăra generaţie de la sate şi din agricultură care, împreună cu ceilalţi oameni ai muncii din această ramură de bază a economiei naţionale, este hotărîtă să nu precupeţească nici un efort în vederea înfăptuirii neabătute a obiectivelor noii revoluţii agrare, a orientărilor şi indicaţiilor preţioase formulate de secretarul general al partidului.

Vizita oficială de prietenie a preşedintelui Consiliului de Miniştri al R.D. Germane, Willi Stoph

La invitaţia tovarăşului Constantin Dăscălescu, prim-ministru al Guvernului Republicii Socialiste România, miercuri a sosit în Capitală, într-o vizită oficială de prietenie în ţara noastră, tovarăşul Willi Stoph, preşedintele Consiliului de Miniştri al Republicii Democrate Germane.

Oaspetele este însoţit de Günther Kleiber, vicepreşedinte al Consiliului de Miniştri, de alte persoane oficiale.

Pe aeroportul Otopeni, împodobit cu drapelele de stat ale celor două ţări, şeful guvernului R.D. Germane a fost salutat de tovarăşul Constantin Dăscălescu, prim-ministru al guvernului român. Au fost de faţă Gheorghe Oprea, prim viceprim-ministru al guvernului, Cornel Pacoste, viceprim-ministru, miniştri, alte persoane oficiale.

Pe aeroport se aflau, de asemenea, ambasadorul României la Berlin, şi ambasadorul R.D. Germane la Bucureşti.

Au fost intonate imnurile de stat ale Republicii Socialiste România şi Republicii Democrate Germane.

★

Primul ministru al Guvernului Republicii Socialiste România, tovarăşul Constantin Dăscălescu, a oferit, miercuri, un dineu oficial în onoarea preşedintelui Consiliului de Miniştri al Republicii Democrate Germane, tovarăşul Willi Stoph.

Au luat parte prim viceprim-miniştri, viceprim-miniştri ai guvernului, miniştri, alte persoane oficiale. Au participat, de asemenea, persoanele oficiale care îl însoţesc pe premierul guvernului R.D. Germane.

În timpul dineului, care s-a desfăşurat într-o atmosferă caldă, tovărăşească, cei doi şefi de guverne au rostit toasturi.

TV

JOI, 26 FEBRUARIE 1987

20.00 Telejurnal. 20.20 Viaţa economică. Dosarul resurselor energetice şi de materii prime. 20,30 Columnele independenţei. Emisiune-concurs dedicată aniversării a 110 ani de la cucerirea Independenţei de stat a României, realizată în colaborare cu Comitetul Central al Uniunii Tineretului Comunist, Consiliul Uniunii Asociaţiilor Studenţilor Comunişti din România, Consiliul Naţional al Organizaţiei Pionierilor şi Muzeul de Istorie al Republicii Socialiste România. Participă reprezentativele judeţelor Brăila, Sălaj, Timiş şi Vrancea. 21.50 Telejurnal. 22.00 Închiderea programului.

DIMINUAREA CONSUMURILOR SPECIFICE

(Urmare din pag. 1)

maximă atenţie pregătirii profesionale la fiecare loc de muncă, întăririi controlului şi autocontrolului, generalizării controlului interfazic. Şi am amintit aici doar măsurile de natură organizatorică, relativ uşor de aplicat peste tot, dar, fireşte, posibilităţile concrete de acţiune sînt cu mult mai multe.

Însoţiţi de strungarul Ovidiu Reuţ, secretarul comitetului U.T.C., avem prilejul să constatăm că în fiecare secţie, la fiecare loc de muncă, se munceşte cu maximă intensitate pentru realizarea ritmică a producţiei la înalţi parametri calitativi, în condiţiile reducerii severe a consumurilor energetice.

— În cadrul adunării generale U.T.C. din această perioadă le prezentăm tinerilor sarcinile concrete ce le revin pentru onorarea exemplară a planului, insistînd, fireşte, pe necesitatea economisirii severe a energiei, a celorlalte resurse materiale. Bineînţeles, am dezbătut pe larg şi prevederile recentului Decret al Consiliului de Stat şi rezultatele n-au întîrziat să apară. După cum vedeţi, nici o maşină nu funcţionează în gol, nici un bec nu arde inutil. Discuţiile purtate cu tinerii noştri, ca şi modul lor de a se comporta ne demonstrează că au înţeles necesitatea economisirii severe a energiei atît la locurile de muncă, cît şi acasă. Discutarea celor 6 cazuri de risipă surprinse printre tineri de controalele iniţiate de echipele special constituite în cadrul comitetului U.T.C. au avut de asemenea o anume importanţă, grăitor fiind faptul că nu mai există astfel de situaţii.

— Într-adevăr, aceste echipe de control ne-au fost de real folos în crearea unei puternice opinii de masă împotriva risipei, confirmă ing. Mihai Ceucă, şeful biroului mecanic-energetic-automatizări. Aspect cu atît mai semnificativ, cu cît tinerii reprezintă mai bine de jumătate din întregul nostru colectiv. Şi apoi, tot ei au fost cei ce ne-au sprijinit îndeaproape în sectorizarea iluminatului, în secţii şi ateliere, în generalizarea iluminatului local. O soluţie eficientă în acest sens, şi care poate fi uşor aplicată şi în alte unităţi, este aceea a confecţionării prin autodotare a unor dispozitive mobile pentru iluminatul local. În rest, după cum vedeţi, în toate birourile este folosit în exclusivitate iluminatul natural, practic consumul de energie în sectorul neproductiv fiind redus cu mult peste 50 la sută. O altă soluţie care uşor ar putea fi preluată şi de alte colective este aceea ca probele finale la maşinile unelte să se facă o singură dată — evident, în afara orelor de vîrf — prin prezenţa tuturor factorilor interesaţi — de la executant, C.T.C., I.G.S. şi, desigur, cel al beneficiarului. Se cîştigă astfel şi timp, dar mai ales se reduce de 3—4 ori consumul de energie pentru probe. De asemenea, de cîteva zile sîntem puternic implicaţi în normarea riguroasă a consumurilor pe operaţii şi repere. Pentru aceasta, am dotat cu contoare 25 maşini mari consumatoare, la care lucrătorii, tehnologii şi energeticienii urmăresc reperele în lucru, consumurile realizate în funcţie de fiecare operaţie. Am constatat deja că la o maşină cu putere instalată de 140 kW se consumă doar 15—27 kW, ori de aici rezultă clar supradimensionarea motoarelor. Evident, acest aspect ne interesează atît ca beneficiar, cît şi ca producător de maşini unelte pentru că, prin dotarea acestora cu motoare mai mici, mai adecvate, se realizează nu doar importante economii de energie, ci şi însemnate economii de materiale. Fireşte că mai avem multe alte măsuri. Ce vreau însă să reţineţi este faptul că reuşim, prin aplicarea lor fermă, să ne încadrăm oră de oră în repartiţiile aprobate, fără ca asta să ne împiedice să ne realizăm ritmic planul de producţie. Astfel, în condiţiile creşterii producţiei realizate reuşim să avem o economie la zi de aproape 50 MWh, cantitate suficientă pentru buna desfăşurare a întregii activităţi a întreprinderii pe timp de două zile.

TINERETUL ROMÂN — LUPTĂTOR ACTIV PENTRU LIBERTATE, DREPTATE SOCIALĂ ŞI NAŢIONALĂ (1922-1933)

(Urmare din pag. 1)

să facă să dispară mişcarea tineretului temporal, de la suprafaţă. Jos însă, în masa tineretului muncitor exploatat fără milă, acolo a prins rădăcini adînci, mişcarea se dezvoltă mai departe pentru a ieşi la un moment dat, cu puteri irezistibile, din nou la suprafaţă".

În activitatea sa, Uniunea Tineretului Comunist a acordat o atenţie deosebită lărgirii bazei de masă prin includerea în rîndurile sale a unor categorii largi de tineri muncitori, ţărani, studenţi, elevi, ostaşi etc., precum şi desfăşurării activităţii pe baza frontului unic al întregului tineret român, al întregii clase muncitoare. „Tineretul — sublinia la 23 aprilie 1923 „Tineretul Socialist" — a lansat parola Frontului unic pentru 1 Mai. E mai mult decît o parolă, e o tactică, o grea sarcină care este astfel înscrisă printre datoriile de căpetenie ale organizaţiei noastre".

Militînd cu perseverenţă pentru menţinerea unităţii tineretului revoluţionar din patria noastră, Uniunea Tineretului Comunist a pus pe primul plan în raporturile sale cu alte organizaţii ale tineretului ceea ce le unea, ceea ce era pozitiv şi realizabil în perspectivă, a acţionat în permanenţă spre realizarea unor legături trainice cu masele largi ale tineretului muncitor din fabrici şi ogoare, din şcoli şi facultăţi. „Legătura continuă şi strînsă, cît mai strînsă cu masele largi ale tineretului muncitor — menţiona la 12 august 1923 „Tineretul Socialist" — e baza luptei noastre, e prima condiţie ca mişcarea noastră să poată lupta cu succes în contra tuturor loviturilor ce se dau muncitorimei sau ce se pregătesc". În acest sens au fost înfiinţate şi folosite cu multă eficienţă numeroase cercuri şi societăţi cultural-artistice şi sportive, au fost organizate frecvente serbări, reuniuni, serate literare, excursii şi alte activităţi cu caracter cultural-educativ prin intermediul cărora U.T.C. a realizat nu numai o permanentă legătură cu masele largi ale tineretului, dar a putut desfăşura, în pofida terorii şi prigoanei la care a fost supusă de regimul burghez (din primăvara anului 1924, mişcarea revoluţionară a tineretului român a fost nevoită să activeze ilegal), o susţinută activitate legală. Adevăratele sensuri ale acestor activităţi prin care se propagau obiectivele fundamentale ale luptei revoluţionare a comuniştilor şi utecistilor români, care au antrenat tineretul revoluţionar la o intensă viaţă de organizaţie, au fost sesizate de organele de poliţie şi de siguranţă care semnalau că „Organizaţiile muncitorilor de educaţie fizică, culturală, artistică, muzicală nu sînt decît creaţiuni ale organizaţiei Tineretului Socialist care este pur şi simplu o organizaţie politică comunistă".

Îndrumată de partidul comunist, Uniunea Tineretului Comunist, în pofida condiţiilor extraordinar de grele în care a trebuit să-şi desfăşoare activitatea, a reuşit să iniţieze şi să conducă în acelaşi timp ample acţiuni de luptă ale tineretului, atrăgînd masa largă de tineri la acţiunile revoluţionare pentru garantarea drepturilor şi libertăţilor democratice, pentru apărarea intereselor maselor largi populare, pentru transformarea revoluţionară a societăţii româneşti. Alături de vîrstnici, tinerii au participat în acei ani la luptele muncitorilor forestieri de pe Valea Mureşului din anii 1923—1924, la grevele metalurgiştilor de la Reşiţa din anul 1926, la luptele minerilor de la Anina din anul 1928, de la Lupeni din anul 1929, la grevele şi demonstraţiile metalurgiştilor de la Lemaitre din 1930 şi 1931, textiliştilor, ale petroliştilor şi ceferiştilor din anii 1932—1933.

La şcoala aspră a luptelor clasei muncitoare din anii 1929—1933 s-a călit şi tînărul patriot Nicolae Ceauşescu, militant activ, dîrz şi neînfricat; intrat la vîrsta de numai 11 ani în activitatea revoluţionară a clasei muncitoare. Din momentul în care a intrat, în anul 1933, în Uniunea Tineretului Comunist — ceea ce a însemnat şi intrarea în rîndurile Partidului Comunist Român —, organizaţia revoluţionară a tineretului român, partidul comunist, au avut în dînsul un conducător înţelept, un revoluţionar de profesie, care şi-a pus amprenta personalităţii sale de excepţie asupra întregii activităţi a mişcării comuniste şi de tineret din patria noastră.

Luptele revoluţionare ale minerilor, petroliştilor şi ceferiştilor, ale altor categorii de muncitori din anii 1929—1933 au relevat maturizarea politico-organizatorică a Uniunii Tineretului Comunist, rolul ei în educarea revoluţionară a tinerei generaţii, contribuţia tinerilor comunişti la lupta proletariatului român. Relevînd acest lucru, rezoluţia şedinţei plenare a Comitetului Central al Partidului Comunist Român din iulie 1933 menţiona că „Marile lupte din februarie ale muncitorilor ceferişti şi petrolişti, la care tineretul muncitor a luat parte activă, dovedind un eroism şi curaj demn de tînăra gardă a proletariatului revoluţionar, au scos în evidenţă rolul crescînd al U.T.C. şi influenţa sa crescîndă asupra unei părţi însemnate a detaşamentului proletar român, au arătat că U.T.C. a devenit un ajutor al partidului în lupta sa pentru cucerirea majorităţii clasei muncitoare".

Creată şi îndrumată permanent de Partidul Comunist Român, Uniunea Tineretului Comunist a reprezentat de la începutul activităţii sale o adevărată şcoală de formare şi educare a tineretului în spiritul dragostei faţă de patrie şi popor, pentru dreptate socială şi libertate naţională. Îmbinînd munca ilegală cu munca legală, folosind forme tot mai eficiente de influenţare a maselor de tineri, editînd şi răspîndind numeroase broşuri, manifeste, foi volante, zeci de ziare etc., Uniunea Tineretului Comunist s-a aflat mereu în primele rînduri ale luptei tineretului pentru progres social. „Membrii U.T.C. — sublinia tovarăşul Nicolae Ceauşescu, secretar general al Partidului Comunist Român —, înfruntînd prigoana, teroarea şi închisorile regimului burghezo-moşieresc, au fost organizatorii luptei maselor largi ale tineretului împotriva asupririi, pentru cucerirea drepturilor economice şi politice, pentru apărarea libertăţilor democratice, împotriva fascismului şi războiului".

SPORT

După marele succes al fotbaliştilor de la Steaua la Monte Carlo

ELOGII PENTRU SUPER-CAMPIONII EUROPEI!

MONTE CARLO, 25 FEBRUARIE. (Prin telefon de la trimisul nostru special).

Extraordinară, această nouă performanţă a echipei Steaua ! Au trecut 24 de ore de la încheierea finalei, iar aici, în Franţa, continuă să se comenteze pe larg, elogios cum se comentează, probabil, în întreaga lume a fotbalului internaţional, prestaţia de excepţie a jucătorilor români, puternica lor mobilizare, ambiţia şi dîrzenia cu care şi-au apărat şansele în finala preţiosului trofeu continental, care este Super-Cupa Europei. Ziarele apărute miercuri dimineaţă evidenţiau pe spaţii largi toate trăsăturile care au caracterizat performanţa echipei noastre. În ziarul „Nice Matin" titlul este scris pe o pagină întreagă, cu litere uriaşe : „Steaua Bucureşti a obţinut Super-Cupa". În aceeaşi pagină, 4 fotografii reprezentînd echipa noastră şi faze din timpul jocului, mai citim un larg articol dedicat formaţiei bucureştene, intitulat : „Cînd Monaco devine gazda Bucureştiului"... În cronica sa ziaristul Roger Dries, de la „Nice Matin" evidenţiază că formaţia noastră „nu a avut nevoie decît de primele 10 minute ale partidei pentru a cunoaşte potenţialul adversarilor şi a-şi lua măsurile tactice corespunzătoare, după care elevii lui Anghel Iordănescu au dominat lejer (şi copios în repriza secundă) puternica şi renumita formaţie din Kiev, obţinînd o splendidă victorie pentru fotbalul românesc".

Imediat după finală, în cadrul conferinţei de presă, antrenorul principal al echipei noastre, Anghel Iordănescu, care îşi semnează, practic, primul său mare succes în calitate de antrenor principal al formaţiei, avea să declare printre altele : „Am pregătit această întîlnire cu multă minuţiozitate, cu voinţa de a învinge şi de a confirma, astfel, că trofeul de cea mai bună echipă continentală cucerit la Sevilla merită să stea în vitrina clubului nostru. Acum îi vom alătura şi Super-Cupa Europei, pe care o vom aduce la Bucureşti datorită condiţiilor excepţionale de pregătire care ni s-au asigurat, sprijinului pasionat şi competent al tuturor factorilor, dar, nu în ultimul rînd, angajamentului deplin cu care întregul nostru lot de jucători a tratat finala de la Monte Carlo. Au contat absolut toate aspectele : pregătirea fizică generală şi specifică, mult îmbunătăţită faţă de anul trecut, perfecta colaborare între liniile noastre, spiritul colectiv care a caracterizat jocul formaţiei militare". „Trăiesc cu convingerea — mai spunea Anghel Iordănescu — că am reuşit cel puţin să egalăm campioana U.R.S.S. din punct de vedere al potenţialului fizic, dar că, în acelaşi timp, am obţinut o victorie pe baza superiorităţii demonstrate în plan tehnico-tactic. Chiar dacă terenul moale şi alunecos a convenit mai mult partenerilor noştri de întrecere, iată că, printr-o mobilizare exemplară, am reuşit să învingem, fructificînd potenţialul maxim al lotului nostru".

După Iordănescu a răspuns întrebărilor adresate de ziarişti şi antrenorul echipei Dinamo Kiev, Lobanovski. Marcat serios de înfrîngerea formaţiei sale, renumitul tehnician a recunoscut totuşi, cu sportivitate : „Aşteptam să întîlnim o formaţie solidă. O ştiam. Era Steaua Bucureşti. A fost însă mai solidă şi mai bine pregătită decît puteam bănui eu şi elevii mei. Pentru că potenţialul fizic şi tehnico-tactic pe care l-a demonstrat campioana campionilor europeni ne-a fost superior. Bucureştenii au jucat mai coerent şi mai combinativ, în timp ce formaţia mea n-a reuşit, din cauza terenului desfundat, să-şi facă jocul obişnuit. Îi felicit pe învingători !"

Păstrînd în memorie imaginea splendidelor momente de după fluierul final al partidei, prezentăm acum şi cîteva declaraţii culese chiar atunci din rîndul jucătorilor noştri : Gheorghe Hagi, autorul golului : „Sînt extrem de fericit pentru această cea mai mare performanţă din cariera mea de fotbalist, obţinută cu coechipierii de la Steaua. Am reuşit, cred eu, să îndeplinesc întocmai sarcinile de joc pe care mi le-a trasat antrenorul Anghel Iordănescu şi m-am străduit să evoluez permanent la nivelul valoroşilor mei coechipieri. Înscrierea golului victoriei nu este decît consecinţa eforturilor întregii echipe şi, scuzaţi-mi lipsa de modestie, a inspiraţiei mele la lovitura liberă !" Tudorel Stoica : „Cel dintîi lucru pe care vreau să-l evidenţiez, în acest moment de fericire, este că pentru prima dată dintre cele trei finale internaţionale susţinute de Steaua am putut alinia formaţia completă. Acest lucru avea să se şi vadă în teren, unde raportul de forţe ne-a fost net favorabil. Cu excepţia primelor 10—15 minute, în care ne-am tatonat partenerul nostru de întrecere, întreaga noastră prestaţie a urmat întocmai indicaţiile antrenorului şi planul tactic stabilit. Am alergat mai mult şi mai eficient decît fotbaliştii din Kiev, am combinat mai mult decît ei şi mai periculos, am atacat, ne-am apărat şi am contraatacat cu mult mai multă decizie. Este cea mai frumoasă satisfacţie a mea, iar în calitate de căpitan al echipei, vă pot spune în mod sincer că este şi cea mai mare satisfacţie a întregii formaţii, satisfacţie mai mare chiar decît cea trăită la Sevilla, pentru că marţi seara a trebuit să reconfirmăm valoarea de la Sevilla. Ceea ce am şi făcut : mulţumim tuturor celor care ne-au sprijinit şi care au crezut în noi". Adrian Bumbescu : „Sînt fericit, ca de altfel toţi colegii mei. Steaua a obţinut o nouă victorie strălucitoare datorată valorii echipei, condiţiilor excepţionale de care dispunem, pregătirii tehnice şi ambiţiei cu care ne-am apărat şansele. Eu unul consider că toate compartimentele au fost la înălţime, dar că noi, apărătorii, am reuşit să anihilăm puternicul atac advers în care Blohin, Belanov şi Zavarov, trei celebrităţi incontestabile ale fotbalului european, au sfîrşit prin a nu reuşi... nimic !" Ladislau Bölöni : „Trăim o nouă clipă de mari satisfacţii. Şi trăim mai ales fericirea de a fi demonstrat că marea victorie obţinută la Sevilla în seara de 7 mai a anului trecut nu a fost deloc întîmplătoare, tot aşa cum s-a dovedit, cred, că înfrîngerea la limită suferită în finala „Cupei Intercontinentale" de la Tokio a constituit un accident. Marţi seara, pe stadionul „Louis II" din Monte Carlo, aliniind pentru prima dată formaţia completă, campioana României a reuşit să probeze întregii lumi că poate fi superioară pe toate planurile uneia dintre cele mai puternice echipe din lume, care este Dinamo Kiev. Sînt convins că am meritat această victorie şi că prestaţia noastră s-a situat peste cea a fotbaliştilor sovietici".

În ziarul „L'Equipe" de miercuri dimineaţă jucătorilor români li se aduc binemeritate elogii, în mod deosebit fiind evidenţiată pregătirea fizică superioară a bucureştenilor şi mai buna lor organizare în joc. Sub titlul : „Hagi, frumoasa stea", apreciatul comentator Jean Philippe Rethacker prezintă în cîteva cuvinte evoluţia celor mai buni jucători ai noştri, în fruntea cărora îl situează pe Hagi. „Acest număr 10 a dezvăluit o clasă teribilă, prin posibilităţile sale de accelerare şi de dribling". Cuvinte la fel de frumoase sînt adresate portarului Stîngaciu, celor patru fundaşi din faţa sa ca şi lui Bălan, Bölöni şi Lăcătuş. Alături de aceste ziare, agenţiile de presă din întreaga lume elogiază strălucitoarea performanţă a campioanei României, noua ei probă de maturitate şi valoare, clasa internaţională demonstrată în finala de marţi seara, de la Monte Carlo. La rîndul lor, majoritatea celorlalte ziare franceze evidenţiază prestaţia românilor, acordînd spaţii ample succesului repurtat de campioana României, cîştigătoare a „Cupei Campionilor Europeni" şi, iată, a „Super-Cupei Europei".

Menţionîndu-vă că băieţii noştri se întorc azi în patrie şi fiind convinşi că iubitorii de fotbal îi vor aştepta şi îi vor întîmpina cu aceeaşi căldură şi dragoste cu care au făcut-o după finala de la Sevilla, îi felicităm din nou pe sportivii stelişti şi promitem alte amănunte pentru zilele următoare.

HORIA ALEXANDRESCU

Acțiuni pentru apărarea vieții pe planeta noastră

STOCKHOLM 25 (Agerpres) — Consiliul municipal al imputerniciților comunali din orașul suedez Luleo, centru administrativ al districtului Norrbotten, a hotărît ca acest oraș să fie declarat liber de armele nucleare — informează agenția TASS. Măsura aceasta, a arătat președintele Consiliului municipal, trebuie apreciată ca o etapă în activitatea de creare a unei zone denuclearizate în nordul Europei, a eliberării întregului continent și în perspectivă a întregii planete de armele nucleare.

BELGRAD 25 (Agerpres). — Faptul că țările din regiunea Mediteranei sînt tot mai conștiente de necesitatea depășirii situației primejdioase din zonă este încurajator — a declarat Raif Dizdarevici, secretar federal iugoslav pentru afacerile externe, salutînd oficialitățile guvernamentale sosite la Belgrad pentru a pregăti reuniunea țărilor nealiniate mediteraneene la nivel ministerial, care urmează să se desfășoare tot în R.S.F. Iugoslavia.

Interesele popoarelor care trăiesc pe țărmurile Mediteranei necesită acțiuni permanente și cuprinzătoare care să ducă la crearea unei zone a păcii, încrederii reciproce și cooperării echitabile — a continuat vorbitorul, citat de agenția Taniug.

HELSINKI 24 (Agerpres) — Tema principală a dezbaterilor participanților la seminarul de vară în problemele securității politice ce se va desfășura în orașul Kuhmo din Finlanda o va constitui crearea unei zone libere de arma nucleară în nordul Europei. Hotărîrea privind organizarea unei asemenea reuniuni a fost luată de municipalitatea orașului împreună cu organizația militanților pentru pace din Finlanda. La seminar, ce se va desfășura sub deviza „Pacea în nord în anul 2000", vor participa reprezentanți ai organizațiilor antirăzboinice și obștești din nordul Europei.

MADRID 25 (Agerpres). — Deschizînd dezbaterile din parlament asupra stării națiunii, primul ministru al Spaniei, Felipe Gonzalez, a reafirmat că teritoriul țării este și va fi în totdeauna liber de arme nucleare — relatează agenția E.F.E.

În legătura cu aderarea Spaniei la N.A.T.O., primul ministru a subliniat că aceasta se va face pe baza a trei principii: continuarea negocierilor cu Statele Unite pentru reducerea bazelor militare din teritoriul spaniol, neintegrarea militară a țării în alianța atlantică și netransformarea Spaniei într-un teritoriu nuclearizat.

De asemenea, șeful guvernului spaniol s-a pronunțat pentru intensificarea eforturilor în forurile internaționale în direcția reducerii arsenalelor atomice, a altor arme de distrugere în masă.

WASHINGTON 25 (Agerpres). — Un grup de militanți pentru pace din statele California și New York au creat o agenție proprie de știri. Ideea principală a agenției e ușurința cu care un computer în memoria căruia se introduc diferite informații privind mișcarea antirăzboinică din întreaga lume. Scopul principal al creării agenției constă în intensificarea propagandei în favoarea păcii, în informarea organizațiilor de militanți pentru pace și dezarmare despre inițiativele care se întreprind în lume în această direcție.

WASHINGTON 25 (Agerpres). — Autorităților statului Oregon au refuzat să participe la pregătirile exercițiului de la începutul lunii martie, în cadrul cărora va fi simulat... „un război nuclear". Explicînd această decizie, guvernatorul Oregonului a arătat, printr-o declarație dată publicității, că populația nu vrea să participe la exercițiu, deoarece ele amenință în realitate viața oamenilor. Agenția T.A.S.S. menționează că o hotărîre similară a fost adoptată anterior și de statul Washington.

planeta albastră

Un zimbet de copil

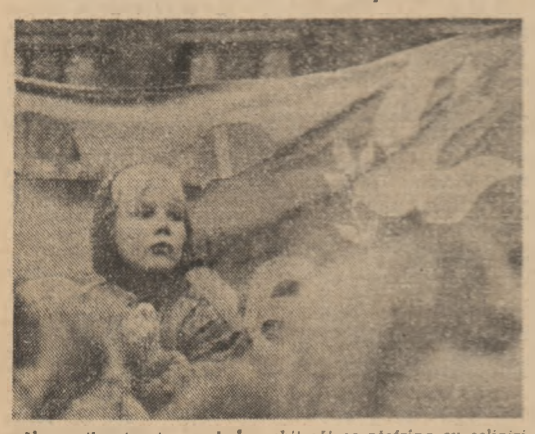

Un copil privește cerul. În ochii săi se răsfrîng cu sclipiri de aur razele calde ale astrului zilei. Un zimbet de copil. Nimic nu poate fi mai pur decît un zimbet de copil. El nu știe, nu poate să știe că dincolo de privire există pericolul. Pericolul grav ,total, al distrugerii.

Într-o minte de copil s-a născut o întrebare. Oare mule. milioanele, miliardele de zimbete ale copiilor acestei planete nu pot opri, înghețа, distruge... PERICOLUL ? Din păcate copiii de pretutindeni au învățat că există curiozul a distruge. A distruge o dată, de două ori, de cincizeci de ori planeta albastră. În spatele acestei sumbre amenințări, a distrugerii Terrei într-un cataclism nuclear, în arma căreia poate mai contează sau deloc, cine, unde, cum și de ce a fost declanșat, se află o realitate amenințătoare, reală, aberantă. Arsenalele nucleare ale planetei gem, se umflă, devin neîncăpătoare pentru armele tot mai sofisticate, mai ucigătoare, iar cursa disperată ,nerațională, lipsită de sens, a înarmărilor le îmbogățește permanent. Pînă și cerul albastru al zîmbetului de copil ar putea fi invadat de ele.

Se spune că un zîmbet de copil este dezarmant. Adică, în fața zîmbetului unui copil frunțile se descrețesc, norii negri ai mîniei, ai tristeții sau necazului se risipesc. Zîmbetul unui copil te transpune inconștient în lumea atît de frumoasă a copilăriei, a copilăriei senine ca cerul limpede al dimineții albastre. Un copil s-a întrebat : „Oare mule. milioanele, miliardele de zîmbete ale copiilor acestei planete nu pot opri, înghețа, distruge aceste arsenale ale groazei ?" De atunci copilul și-a propus să zîmbească mereu. Zîmbește la grădiniță, pe stradă, la joacă. Cînd se culcă adoarme tîrziu, cît mai tîrziu, pentru că vrea să-și păstreze și în somn zîmbetul. Zîmbetul care dezarmează. Mai greu i-a fost să învețe să nu mai plîngă, fiindcă zîmbet cu plîns nu se împacă.

Priviți în jurul dumneavoastră. Veți întîlni zîmbetul acestui copil. Puțin importă dacă este un copil alb, negru, cu galben, zîmbetul este același. Zîmbetul care dezarmează. Rugați-l să privească cerul, cerul deocamdată albastru al planetei, deocamdată albastre. El este copilul despre care v-am vorbit. Apoi încercați să înțelegeți acest zîmbet. Este zîmbetul care și-a propus să distrugă arsenalele uriașe, miliardele de kilotone de explozibil nuclear din bazele sofisticatelor arme ce fac mîndria promotorilor „echilibrului strategic".

Îl cunosc bine pe acest copil. Numele său este Copil, locuiește pe planeta albastră, încă albastră. Îi place să privească cerul. Dar și atunci, mai ales atunci, nu uită să zîmbească. Un zîmbet pentru planeta albastră.

CRISTIAN DUMITRESCU

DE PRESSE HOMARD

STIRI / NOTE / COMENTARII

ORIENTUL MIJLOCIU

BEIRUT 25 (Agerpres). — În ultimele 24 de ore au continuat să se înregistreze ciocniri în regiunea Beirutului. Schimburi de focuri cu armament greu și ușor au avut loc pe axa El Gharb-Attat Allia din regiunea Munților Libanului, între forțe rivale din zonă, informează agenția A.P.S. Membrii comitetului însărcinat cu supravegherea menținerii securității au început o serie de contacte în scopul realizării unui acord de încetare a focului.

Pe de altă parte, informații provenite de la sediul Organizației pentru Eliberarea Palestinei din Tunis relevă că taberele de refugiați palestinieni din Liban sînt supuse în continuare unor tiruri de artilerie și arme automate de către miliția Amal. Ca urmare a acestora se înregistrează noi victime. Potrivit agenției WAFA, citată de INA și MAP, operațiunile de ajutorare a locuitorilor din tabere cu alimente și medicamente sînt blocate.

CAIRO 25 (Agerpres). — Vicepremierul și ministrul israelian de externe, Shimon Peres, care a sosit miercuri într-o vizită la Cairo, s-a pronunțat, într-o declarație făcută presei, în favoarea unei conferințe internaționale în problema Orientului Mijlociu — relatează agenția E.F.E. El a apreciat că o atare conferință „nu constituie un obiectiv în sine, ci calea spre realizarea adevăratului obiectiv, care este pacea".

DAMASC 25 (Agerpres). — La Damasc au avut loc convorbiri între președintele Siriei, Hafez Al-Assad, și ministrul iranian de externe, Ali Akbar Velayati, care a efectuat o vizită în capitala siriană. Într-o declarație făcută presei la plecare, ministrul iranian a arătat că în cadrul discuțiilor au fost examinate ultimele evoluții din regiune, problema palestiniană și subiecte privind relațiile bilaterale, relatează agențiile APS și IRNA.

AMMAN 25 (Agerpres). — La întoarcerea sa în țară de la Bruxelles, unde a avut convorbiri cu miniștri de externe ai țărilor membre ale C.E.E., ministrul de externe iordanian, Taher El Masri, a declarat că organizarea unei conferințe internaționale pentru Orientul Mijlociu, cu participarea tuturor părților implicate în conflict, inclusiv a Organizației pentru Eliberarea Palestinei, a statelor membre permanente ale Consiliului de Securitate al O.N.U. și a altor țări, conferință pentru care s-au pronunțat și ministrii de externe ai țărilor membre ale Comunității Economice Europene, ar putea contribui la instaurarea păcii și securității în regiune.

Tancuri și vehicule blindate israeliene au instituit o blocadă împotriva Universității islamice din regiunea Gaza — transmite agenția ADN. În ultima vreme studenții au manifestat împotriva continuării acțiunilor de violență ale forțelor israeliene în teritoriile ocupate.

(Agerpres)

România la „SALIMA 1987"

PRAGA 25 (Agerpres). — La Brno s-a deschis cel de-al XI-lea Salon internațional de produse agroalimentare „SALIMA 1987", la care, alături de firme cehoslovace, participă și organizații de comerț exterior din numeroase țări, inclusiv din România.

Standul românesc a fost vizitat de delegația guvernamentală condusă de Miroslav Toman, vicepreședintele Guvernului R.S. Cehoslovace, de alte oficialități, precum și de un numeros public.

GENEVA : Negocieri indirecte afgano-pakistaneze

GENEVA 25 (Agerpres). — La Geneva a început cea de-a șaptea rundă de negocieri indirecte afgano-pakistaneze. Convorbirile se desfășoară prin intermediul reprezentantului special al secretarului general al O.N.U., Diego Cordovez. Delegațiile celor două țări sînt conduse de miniștri ai afacerilor externe — Abdul Wakil (Afganistan) și Yakub Khan (Pakistan).

„Program-apel" al U.N.E.S.C.O. privind îmbunătățirea situației educaționale din Asia

PARIS 25 (Agerpres). — Conform informațiilor furnizate de Organizația Națiunilor Unite pentru Educație, Știință și Cultură (UNESCO), aproape 75 la sută din populația analfabetă a globului trăiește în Asia și zona Pacificului, informează agenția austriacă de presă A.P.A.

Directorul general al UNESCO, Amadou Mahtar M'Bow, a prezentat, recent, la Delhi, un amplu program de educație destinat acestei regiuni. „Programul-apel" se va realiza pînă în anul 2000 și va contribui la îmbunătățirea situației educaționale din Asia. După cum reese dintr-un raport al UNESCO, 400 milioane de persoane în vîrstă de peste 15 ani din regiune nu știu nici să - scrie, nici să citească, 100 milioane de copii nu beneficiază de nici un fel de învățămînt, iar numărul analfabeților crește continuu, dacă se ia în considerare sporul populației în cifre absolute: în 1970 s-au înregistrat 337 milioane de analfabeți, iar pentru anul 2000 este estimată cifra de 477 milioane.

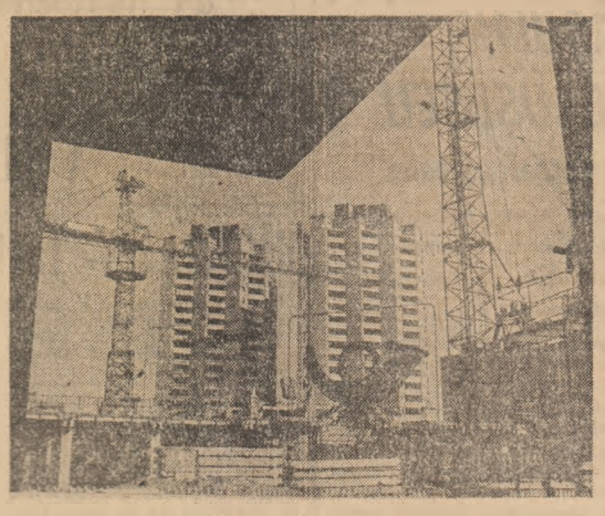

În Republica Democrată Germană a luat o amploare deosebită, mai cu seamă în ultimul deceniu, industria construcțiilor. În imagine, construcții noi de locuințe în cartierul Marzahn din Berlin

Lucrările sesiunii anuale a Comitetului de decolonizare al O.N.U.

NAȚIUNILE UNITE 25 (Agerpres). — La sediul new-yorkez al Națiunilor Unite au început lucrările sesiunii anuale a Comitetului de decolonizare al O.N.U., avînd înscrise pe ordinea de zi, între altele, problema independenței Namibiei, situația din Insulele Malvine (Falkland), Noua Caledonie și Gibraltar, precum și un raport asupra situației din teritoriile neautonome.

Într-o declarație făcută în cadrul lucrărilor sesiunii, secretarul general al O.N.U., Javier Perez de Cuellar, a subliniat importanța rezoluției 1 514 a Națiunilor Unite, cunoscută sub numele de „Declarația asupra acordării independenței popoarelor aflate sub dominație colonială".

Arătînd că procesul de decolonizare nu va fi complet pînă cînd popoarele aflate în teritoriile sub dominație colonială nu își vor fi exercitat dreptul la autodeterminare, secretarul general al O.N.U. a reiterat că „unica soluție pentru independența poporului din Namibia trebuie să fie în concordanță cu rezoluțiile Consiliului de Securitate și Adunării Generale a O.N.U. Republica Sud-Africană, a spus el, trebuie să înțeleagă că sfidarea sa permanentă la adresa expresiilor de solidaritate ale comunității internaționale cu poporul namibian reduce orice posibilitate de a se ajunge la un acord just și definitiv la această problemă.

Conferință de presă a președintelui S.W.A.P.O.

ALGER 25 (Agerpres). — Cu prilejul unei conferințe de presă desfășurate în capitala Algeriei, Sam Nujoma, președintele Organizației Poporului din Africa de Sud-Vest (S.W.A.P.O.), a înfățișat situația din Namibia caracterizată prin intensificarea operațiunilor militare întreprinse de armata de ocupație a regimului de la Pretoria. Ca urmare — a declarat liderul S.W.A.P.O. — și patrioții namibieni acționează tot mai puternic, pe cale militară, împotriva ocupanților, pentru eliberarea teritoriului.

În același timp, președintele S.W.A.P.O. a subliniat că organizația sa respinge poziția adoptată recent de S.U.A. și Marea Britanie, care au respins în Consiliul de Securitate al O.N.U. o rezoluție ce reclamă sancțiuni economice obligatorii și globale împotriva regimului rasist de la Pretoria — informează agenția A.P.S.

CONGRESUL SINDICATELOR SOVIETICE

MOSCOVA 25 (Agerpres). — La Moscova au continuat, miercuri, lucrările celui de-al XVIII-lea Congres al sindicatelor sovietice.

În cadrul lucrărilor, transmite agenția T.A.S.S., a luat cuvîntul Mihail Gorbaciov, secretar general al C.C. al P.C.U.S. Vorbitorul s-a referit la rolul sindicatelor în viața economică și socială a țării, precum și la o serie de probleme ale vieții internaționale.

Lucrările Comisiei Mondiale pentru Protejarea Mediului Înconjurător și Dezvoltare

Deschizînd lucrările Comisiei Mondiale pentru Protejarea Mediului Înconjurător și Dezvoltare, care se desfășoară la Tokio, premierul norvegian Gro Harlem Brundtland, președinta Comisiei, s-a pronunțat pentru adoptarea de măsuri concertate pe plan internațional în acest domeniu, avînd în vedere importanța „sănătății planetei", la scară globală. În relatarea desfășurării lucrărilor, agenția ADN amintește că participanții la reuniunea de la Tokio au ca obiectiv elaborarea unui document care va fi supus dezbaterii Adunării Generale a O.N.U., din toamna acestui an. Un accent deosebit se va pune asupra necesității protejării atmosferei terestre și a pădurilor.

Creșterea taxelor de studii în S.U.A.

WASHINGTON 25 (Agerpres). — În perioada 1970—1986, nivelul taxelor în colegiile și universitățile americane a crescut de peste trei ori. Ritmul de creștere a taxelor pentru frecventarea cursurilor învățămîntului mediu și superior a fost aproape de două ori mai ridicat decît ritmul inflației și cu 50 la sută superior creșterii veniturilor populației, se relevă într-un studiu al Consiliului american pentru problemele învățămîntului, citat de agenția T.A.S.S. În document se arată că rata cea mai ridicată a creșterii taxelor de studii s-a înregistrat în perioada anilor '80.

PE SCURT

● S-A DESCHIS cea de-a IX-a ediție a Tîrgului Internațional de la Kaduna (Nigeria). România participă cu un stand de exponate prezentînd atît produse cît și fotomontaje cu o tematică largă.

Expoziția românească a fost vizitată de o serie de membri ai guvernului, de alte oficialități nigeriene.

● LA MANILLA a avut loc un miting la care au participat peste un milion de persoane. În discursul rostit cu acest prilej, șeful statului, Corazon Aquino, a lansat un apel pentru întreprinderea de eforturi susținute în direcția realizării eradicării sărăciei, creării de noi locuri de muncă și împărțirii echitabile a roadelor dezvoltării economice.

● SENATORUL DEMOCRAT AMERICAN Christopher Dodd a acuzat Administrația de a încerca să torpileze eforturile de pace pentru a se ajunge la o soluție negociată a crizei din America Centrală, informează agenția E.F.E.

Dodd, care se opune acordării asa-zisului ajutor umanitar al S.U.A. în favoarea grupărilor contrarevoluționare antisandiniste, a avut o dispută cu secretarul de stat, George Shultz, în cadrul sesiunii Comitetului senatorial pentru afacerile externe, arătînd că în cursul recentelor sale vizite în țări centroamericane a făcut cunoscut „punctele de vedere ale Congresului, dat fiind că Statele Unite sprijină aceste grupări care încearcă să răstoarne prin mijlocirea armelor guvernul Republicii Nicaragua".

● KIM DAE JUNG SI ALTI OPT MILITANTI DE FRUNTE AI OPOZIȚIEI SUD-COREENE se află din nou sub stare de arest la domiciliu. Autoritățile sud-coreene încearcă să împiedice astfel participarea lor la un miting programat de forțele de opoziție în semn de protest împotriva represiunilor. Mitingul a fost convocat de Consiliul național pentru promovarea democrației.

● LA SEBHA s-a deschis sesiunea Congresului General Popular al Marii Jamahirii Arabe Libiene Populare Socialiste — transmite agenția JANA. Lucrările sînt consacrate dezbaterii problemelor de politică internă și externă ale țării, planului de dezvoltare economică și bugetului național pe 1987, precum și a unor legi consacrate dezvoltării în continuare a economiei naționale și adîncirii transformărilor progresiste.

● *POPULAȚIA CAPITALEI JAPONIEI numără la sfîrșitul anului trecut 11 905 570 locuitori, potrivit statisticilor oficiale nipone. În 1986, sporul populației orașului Tokio a fost de 69 000, cea mai mare creștere înregistrată după anul 1973.*

● AUTORITĂȚILE BRITANICE au localizat șase naziști, criminali de război, care trăiesc în Marea Britanie, s-a anunțat la Londra de către surse oficiale citate de agenția E.F.E.

Supraviețuitor al unui lagăr de concentrare nazist, S. Wiesenthal a trimis primului ministru britanic, Margaret Thatcher, un raport detaliat asupra activității a 17 criminali de război, trăind pe teritoriul Marii Britanii. Investigațiile Ministerului de Interne al Marii Britanii au dus la concluzia că șase dintre ei continuă să trăiască, trei au decedat între timp, iar restul nu au fost localizați.

ÎN FOTBAL PROTESTELOR OPINIEI PUBLICE

Pentagonul a efectuat un nou test cu o rachetă de croazieră

OTTAWA 25 (Agerpres) — În pofida unor acțiuni de protest ale unor organizații pacifiste din Canada, Pentagonul a efectuat un nou test cu o rachetă de croazieră deasupra regiunilor nordice ale acestei țări, informează agenția UNITED PRESS. Lansată de pe un bombardier strategic american de tipul „B-52" deasupra Mării Beaufort, racheta a străbătut o distanță de 2 200 km deasupra teritoriului canadian după care a coborît, cu ajutorul unei parașute, într-o zonă situată la granița dintre provinciile Saskatchewan și Alberta. În apropierea zonei de aterizare, avioane militare ale S.U.A. și Canadei au simulat interceptarea rachetei.

LUMEA SECOLULUI XX

Tineretul occidental, între deziderate și realități

Sfîrșitul anului 1986 și începutul anului 1987 au adus în prim planul actualității politice într-o serie de țări occidentale o puternică mișcare revendicativă în rîndurile tineretului, ale tinerilor elevi și studenți în special. Proporțiile participării au impus aceste manifestări ca veritabile acțiuni de masă, iar climatul social a fost categoric marcat de acestea. După cum și factorii politici, puși în cauză în timpul acestor revendicări, nu au putut rămîne nici pe poziții de indiferență, nici pe poziții de forță. Deoarece, cu aceste prilejuri, au izbucnit o serie de nemulțumiri, de probleme ce afectează tînăra generație din numeroase țări ale lumii capitalului.

Expresiile directe ale nemulțumirii

În decembrie anul trecut, mii de tineri au manifestat la Paris, între Bastilia și Domul Invalizilor. Revista „Le Point" din săptămîna 8—14 decembrie 1986, califica această manifestație, la care au participat mai ales tineri studenți și liceeni, drept „cea mai mare manifestație a tinerilor francezi din ultimii 20 de ani". Sondajele publice făcute în Franța în legătură cu atitudinea față de revendicările tinerei generații universitare au relevat că amploarea acțiunii tinerilor a fost de proporții neobișnuite. De altfel, semnificativ în acest sens este și faptul că partidele socialist și comunist, ca și sindicatele muncitorești, solidare cu mișcarea tinerilor studenți francezi, s-au aflat în fruntea manifestanților. Principala revendicare a constituit-o retragerea proiectului de lege a ministrului cu probleme universitare, Alain Devaquet, ce preconiza o reformă a învățămîntului. Inițial, ministrul francez al învățămîntului, Rene Monory, declarase, în numele guvernului, că nu va abandona contestatul proiect de lege (care, printre altele, prevedea o majorare a taxelor) aflat la originea amplei mișcări studențești. Dar la capătul a două săptămîni de tensiune socială și politică, de atmosferă de grevă generală, guvernul Chirac a anunțat retragerea proiectului în discuție. Evoluția învățămîntului francez va constitui în viitor o temă abordată de un „comitet național", în tentativa de a realiza „o largă concertare în problemele legate de reforma învățămîntului", după cum declara Rene Monory în cursul unei conferințe de presă.

Un expert în problemele tineretului, Philippe Darriulat, citat de „Le Point", aprecia : „Nu este doar o mișcare studențească, ci o mișcare de generație, care-i cuprinde și pe liceeni ce sînt pradă temerii lor de viitor și pe tinerii fără slujbă și pe cei în căutarea recunoașterii unei identități proprii". Iar sociologul Robert Ballion estima că „Dincolo de unele sloganuri antiguvernamentale, este un refuz al societății care se exprimă". „Cînd ne vor consulta, în loc să decidă viitorul în locul nostru ?" se întreba o studentă din Strasbourg, iar un coleg al ei preciza : „Nu fac grevă împotriva guvernului de dreapta, ci împotriva unei concepții selective a societății".

De mari proporții au fost și grevele liceenilor și studenților din Spania, care au marcat puternic ultima săptămînă a lunii ianuarie. Desfășurate pe parcursul mai multor săptămîni, acțiunile de protest ale elevilor și studenților spanioli au revendicat, în principal, democratizarea accesului la învățămîntul superior și sporirea alocațiilor guvernamentale pentru educație. Cu manifestațiile elevilor și studenților s-au solidarizat și reprezentanți ai sindicatelor muncitorilor din Spania, ca și numeroase cadre didactice, care au protestat, la rîndul lor, împotriva proiectului unui nou statut al profesorilor. Un sondaj publicat pe această temă de cotidianul „El Pais" evidențiază că 67 la sută dintre spanioli aprobă poziția studenților. În timpul manifestațiilor au avut loc incidente cu forțele de ordine, ceea ce a dus la o și mai mare tensiune socială.

În Portugalia, săptămîna trecută, studenții de la Facultatea de Litere din Lisabona au inițiat o grevă de protest împotriva restructurării cursurilor, care afectează viitorul lor profesional. Acțiunea s-a înscris în seria de mișcări revendicative declanșate cu circa 3 săptămîni înainte, acțiuni la care au participat aproximativ 14 000 de studenți de la diferite universități portugheze. Printre alte revendicări s-a aflat și cererea de creare a unor noi specialități în cadrul universității, care să le permită accesul la noi profesii.

O manifestație de protest a studenților belgieni împotriva majorării taxelor de studii a avut loc în orașele Liège, Gent și Saint Nicholas. Iar în Olanda, reducerea drastică a alocațiilor de stat pentru învățămînt pe anul școlar 1986—1987 — cele mai scăzute alocații, în termeni reali, din perioada postbelică — a generat reacții critice în rîndurile universitarilor.

Fenomene structurale, care afectează viitorul

Cifre date publicității la începutul acestui an de Oficiul de statistică „Eurostat" al Comisiei Executive a Pieței comune informează că numărul șomerilor, la 31 decembrie 1986, în țările membre ale Comunității Economice Europene era de 16,4 milioane. 36 la sută dintre aceștii șomeri au o vîrstă sub 25 de ani, potrivit aceloraași statistici oficiale. „Eurostat" evidențiază că cel mai mare procent de șomeri din totalul populației active a C.E.E. s-a înregistrat, la sfîrșitul anului trecut, în Spania : 22,1 la sută. Referindu-se la același fenomen grav al șomajului, ziarul francez „Le Monde" arăta că, în Spania, 46 la sută din tineri sînt șomeri, în Italia — 35 la sută, în Franța — 25 la sută, în Marea Britanie — 21,5 la sută. De remarcat că cifrele nu-i includ pe șomerii parțiali sau pe cei care exercită munci sub nivelul lor de calificare, ceea ce face și mai dramatică situația milioanelor și milioanelor de oameni, de tineri în special, lipsiți de dreptul la muncă. Efectele acestei situații sînt multiple, atît în planul vieții politice, economice și sociale, cît și morale, mai ales în ceea ce privește tineretul. Sînt numeroase situațiile, relatate de o serie de publicații occidentale, cînd tinerii resimt violent această absență a unui loc de muncă, a unui loc de muncă garantat, ca pe o respingere de către societate, ca pe o abandonare. În condițiile în care formația dobîndită cu prețul unor eforturi adesea foarte mari se dovedește, la capătul unui ciclu profesional, inutilă, viitorul apare mai mult decît împovărător. De aici, căutarea unei alternative paleaterii, în drog, în mode extravagante și derizorii, care exprimă o falsă identitate, în refuzul de a răspunde la niște solicitări sociale resimțite ca străine.

Puternicele acțiuni de protest ale tinerilor dintr-o serie de țări ale lumii occidentale, despre care am relatat mai sus, desfășurate pe parcursul doar al cîtorva luni, vorbesc despre o conștientizare crescîndă a tinerei generații contemporane față de revendicarea unor drepturi fără de care personalitatea umană nu se poate afirma, nu se poate împlini. În același timp, nu este întîmplător nici faptul că, în multe dintre demonstrațiile lor, tinerii cer „locuri de muncă, nu bombe", ceea ce vorbește despre relația pe care o stabilesc între fondurile pentru înarmări, tot mai mari, și fondurile pentru soluționarea situației dintr-o serie de domenii sociale, precum învățămîntul, calificarea profesională, tot mai scăzute.

Aspect de la una dintre demonstrațiile recente ale tinerilor spanioli

Un tineret fără viitor?

Preluînd titlul unei cărți apărute în R.F.G. în urmă cu cîtăva vreme, în condițiile accentuării șomajului și ale efectelor acestuia asupra tineretului, întrebarea pe care și-au pus-o autorii, doi tineri sociologi din Frankfurt, Klaus Allerbeck și Wendy Hoag, apare, în același timp, și ca o acuzație, ca o chemare la responsabilitate a celor care pot influența viitorul. Pentru că simpla recunoaștere a unor fenomene sociale grave, a unor manifestări îngrijorătoare în rîndurile tinerilor nu schimbă cu nimic lucrurile, dacă nu sînt analizate și recunoscute cauzele și efectele profunde ale acestor fenomene.

Zilele trecute, în grupul de lucru pentru problemele umanitare al reuniunii general-europene de la Viena, reprezentantul României a propus organizarea unei reuniuni de experți pe problema dreptului la muncă, a șomajului alarmant dintr-o serie de țări, în cadrul căreia să se analizeze cauzele și efectele șomajului și să se facă propuneri vizînd garantarea unui loc de muncă, îndeosebi pentru tineri. Țara noastră a propus, de asemenea, organizarea unei conferințe europene în domeniul învățămîntului, al pregătirii și instruirii forței de muncă, cerințe ale asigurării condițiilor de afirmare a personalității umane. Propunerile vizează, deci, în esență, o abordare profundă a acestor aspecte, importante nu doar pentru prezent, ci pentru viitor, o evaluare corectă a dezideratelor și a realităților în sfera asigurării dreptului la muncă, un drept prioritar al omului. Și este semnificativ faptul că, într-o lume a unor puternice interdependențe cum este lumea contemporană, la situații grave și îngrijorătoare nici o țară nu poate rămîne indiferentă, chiar dacă nu este afectată direct de acestea. Pentru că viitorul ne privește deopotrivă pe toți, răspunderea față de acesta fiind una dintre sarcinile fundamentale ale timpului nostru.

DOINA IOVĂNEL

de toate

Fructe conservate în... suc de struguri

Specialiștii din R.S.S. Gruzină au elaborat o nouă tehnologie de conservare a fructelor cu ajutorul sucului de struguri. Ea se deosebește de tehnologia de conservare clasică prin faptul că păstrează toate calitățile gustative ale fructelor, dar nu conține aproape deloc zaharoza. Conservele produse după noua metodă vor fi destinate îndeosebi persoanelor cărora li se recomandă dietă, transmite agenția TASS.

Virtuțile laptelui matern

Făcînd contrast observației asupra modului cum evoluează copiii în primii ani de viață, medicii găsesc noi argumente în ce privește virtuțile laptelui matern.

Specialiștii de la Universitatea din Göttingen (R.F.G.), afirmă că la sugarii hrăniți cu lapte matern riscul de a dobîndi mai tîrziu alergie la albumina din laptele de vacă este mult mai redus. Laptele de vacă dă la mulți copii reacții de intoleranță care se reflectă în modificări ale intestinului lung și poate provoca nu numai boli stomacale, ci și afecțiuni cutanate și respiratorii.

De asemenea, sugarii hrăniți cu biberonul fac mai des febră, au mai frecvent dereglări stomacale, sînt mai palizi și mai nervoși.

Festivalul panafrican al filmului

La Ouagadougou — Burkina Faso — se desfășoară în aceste zile cea de-a 10-a ediție a Festivalului panafrican al filmului. În competiția pentru cele 15 premii au intrat peste 100 de pelicule realizate de cineaști din țări africane. Participă, de asemenea, filme realizate în Europa și America.

Festivalul de la Ouagadougou este, alături de cel de la Cartagina, cea mai importantă întîlnire a cineaștilor din Africa. Ediția din acest an programează și prezentarea unei serii de filme pentru copii și tineret.

REDACȚIA ȘI ADMINISTRAȚIA : București, Piața Scînteii. Tel. 17 60 10, 17 60 20. Abonamentele se fac la oficiile poștale și difuzorii din întreprinderi și instituții — Tiparul : Combinatul Poligrafic „Casa Scînteii".
Cititorii din străinătate se pot abona prin „ROMPRESFILATELIA" — Sectorul export-import presă P.O. Box 12—201, telex 10376 prsfir București, Calea Griviței nr. 64—66.

40 362