SALA DE LECTURĂ

Proletari din toate țările, uniți-vă!

Scînteia tineretului

ORGAN AL COMITETULUI CENTRAL AL UNIUNII TINERETULUI COMUNIST

ANUL XLIV
SERIA II
Nr. 12 030

6 PAGINI
50 BANI

SÎMBĂTĂ
6 FEBRUARIE
1988

Într-o atmosferă de puternică angajare patriotică, de înaltă responsabilitate și elan revoluționar, reafirmînd adeziunea deplină a clasei muncitoare, a întregului popor la politica internă și externă a partidului și statului, care corespunde în cel mai înalt grad intereselor și aspirațiilor supreme ale națiunii noastre, de progres și bunăstare, de pace, înțelegere și largă colaborare cu toate statele lumii, ieri și-a încheiat lucrările

PLENARA CONSILIULUI NAȚIONAL AL OAMENILOR MUNCII

Sub președinția tovarășului Nicolae Ceaușescu, secretar general al Partidului Comunist Român, președintele Republicii Socialiste România, președintele Consiliului Național al Oamenilor Muncii, au continuat, vineri, 5 februarie, lucrările Plenarei Consiliului Național al Oamenilor Muncii.

Tovarășul Nicolae Ceaușescu, tovarășa Elena Ceaușescu au fost salutați, la sosirea în Sala Palatului Republicii, unde a avut loc plenara organului suprem al oamenilor muncii, cu aceleași calde sentimente de stimă și prețuire de participanți.

În cursul dimineții au fost reluate dezbaterile în plen. Au luat cuvîntul tovarășii: Constantin Olteanu, prim-secretar al Comitetului municipal București al P.C.R., Dan Surulescu, președintele consiliului oamenilor muncii al Combinatului minier Valea Jiului, județul Hunedoara, Dumitru Gheoca, președintele consiliului oamenilor muncii al Centralei de utilaj petrolier Ploiești, județul Prahova, Aurica Viziteiu, președintele consiliului oamenilor muncii al Centralei industriale de fibre și fire sintetice — Săvinești, județul Neamț, Marin Enache, președintele consiliului de conducere al Ministerului Industriei Metalurgice, Maria Bradea, membru al Biroului Executiv al Consiliului Național al Oamenilor Muncii, prim-secretar al Comitetului județean Satu Mare al P.C.R., Andrei Csillag, secretar pentru problemele economice al Comitetului județean Cluj al P.C.R., Maria Flucșă, președintele consiliului de conducere al Ministerului Industriei Ușoare, Constantin Boștină, secretar pentru problemele economice al Comitetului județean Botoșani al P.C.R., Nicolae Dicu, președintele consiliului oamenilor muncii al Centralei minereurilor — Baia Mare, județul Maramureș, Simion Săpunaru, președintele consiliului oamenilor muncii al Centralei industriale de tractoare, autovehicule și mașini agricole Brașov, Constantin Roncea, prim-vicepreședintele consiliului oamenilor muncii al Combinatului petrochimic Midia-Năvodari, Ion Traian Ștefănescu, prim-secretar al Comitetului

(Continuare în pag. a II-a)

CUVÎNTAREA TOVARĂȘULUI NICOLAE CEAUȘESCU

Stimați tovarăși,

Plenara Consiliului Național al Oamenilor Muncii a analizat, în spirit de înaltă răspundere, obiectivele dezvoltării economico-sociale pe 1988, a dezbătut activitatea consiliilor oamenilor muncii și a stabilit măsurile în vederea perfecționării activității tuturor organismelor democrației muncitorești-revoluționare.

În plenară au luat cuvîntul 37 de tovarăși, iar în consiliile și în grupele pe ramuri, 152 de tovarăși. Deci au vorbit în total 189 de tovarăși. Se poate spune că, în acest fel, lucrările plenarei Consiliului Național al Oamenilor Muncii se pot egala cu un adevărat congres al proprietarilor, al producătorilor, al cadrelor de bază din întreaga noastră economie — care reprezintă acest înalt forum democratic de conducere al activității economico-sociale. (Aplauze și urale puternice; se scandează „Ceaușescu și poporul!").

După cum este bine cunoscut, în Conferința Națională a partidului, în organismele democrației muncitorești-revoluționare și în sesiunea Marii Adunări Naționale, care a avut loc la sfîrșitul anului trecut, s-au analizat pe larg, în spirit critic și autocritic, rezultatele din primii doi ani ai cincinalului 1986—1990 și au fost stabilite măsurile pentru înfăptuirea în cele mai bune condiții a planului pe 1988 și pe întregul cincinal. Dezbaterile din aceste zile din Consiliul Național al Oamenilor Muncii completează — s-ar putea spune — toate aceste dezbateri democratice și dau o garanție fermă că hotărîrile, planurile și programele ce-au fost adoptate răspund pe deplin capacității poporului nostru, oamenilor muncii, forței materiale și umane a construcției socialiste din România. (Aplauze puternice, prelungite).

În 1987 s-au obținut rezultate importante în dezvoltarea economico-socială a țării. După cum s-a reținut din Comunicatul publicat recent, producția industrială a crescut cu 4,5 la sută, producția agricolă cu 2,3 la sută. S-a obținut o producție de cereale de peste 31 milioane tone, fiind al doilea an consecutiv cînd obținem — față și de anul precedent — cea mai mare producție de cereale din România.

Venitul național a crescut cu 4,8 la sută. Succese importante s-au obținut în toate sectoarele de activitate. S-a realizat un volum de investiții cu ceva mai mare față de 1986. Practic, se poate spune că ceea ce am înfăptuit în cursul anului trecut — deși nu se ridică la nivelul prevederilor planului — reprezintă, totuși, realizări importante, ținînd seama de problemele cărora a trebuit să le facem față și asupra cărora voi reveni ulterior.

Putem spune, deci, că în primii 2 ani s-au făcut pași importanți în realizarea prevederilor planului cincinal, a hotărîrilor Congresului al XIII-lea al partidului, care asigură trecerea patriei noastre la un nou stadiu de dezvoltare, ridicarea gradului general de civilizație, a bunăstării întregii noastre națiuni. (Aplauze puternice, prelungite).

Toate aceste realizări demonstrează, cu puterea faptelor, justețea programelor, a planului, capacitatea partidului nostru de a asigura aplicarea creatoare a legităților și adevărurilor general-valabile la condițiile și realitățile din România. Toate acestea sînt rezultatul nemijlocit al muncii eroicei noastre clase muncitoare, a tuturor oamenilor muncii, fără deosebire de naționalitate, a țărănimii, a intelectualității, a întregului popor. Iată de ce doresc ca și de la Plenara Consiliului Național al Oamenilor Muncii să adresez cele mai calde felicitări tuturor constructorilor socialismului din patria noastră și urări de noi și noi succese în întreaga activitate închinată patriei, construcției socialismului! (Aplauze și urale puternice; se scandează îndelung „Ceaușescu și poporul!", „Ceaușescu — România, stima noastră și mîndria!").

Așa cum am menționat, dacă în toate domeniile de activitate am fi lucrat mai bine, cu un spirit de mai mare răspundere, de ordine și disciplină, fără nici o îndoială că am fi putut avea realizări mult mai bune. Este bine cunoscut că în prima parte a anului trecut am avut serioase rămîneri în urmă. Este adevărat că, în parte, ele s-au datorat și condițiilor iernii grele pe care am avut-o. Dar numai în parte, pentru că — dacă discutăm cu toată răspunderea — nu aceste condiții au dus la rămînerea în urmă, ci lipsa de măsuri necesare, de răspundere în organizarea temeinică a activității chiar în condiții mai grele. Subliniez aceasta, pentru că — discutînd planul pe acest an, mai cu seamă pe primul trimestru — trebuie să avem în vedere că facem comparația cu o perioadă în care activitatea a fost cu totul nesatisfăcătoare. Noi am discutat această situație în cursul anului trecut, dar o reamintesc acum, pentru că este necesar să tragem toate concluziile din greșelile, din lipsurile care au existat în buna organizare și desfășurare a activității din anul trecut, pentru a nu se mai manifesta asemenea situații și pentru a asigura înfăptuirea neabătută a planului, lună de lună, zi de zi, la toți indicatorii.

Trebuie să facem astfel încît să asigurăm folosirea în cele mai bune condiții a capacităților de producție, a forței creatoare a tuturor oamenilor muncii, a întregii noastre națiuni, în vederea înfăptuirii neabătute a programelor și sarcinilor pe care le avem pentru acest an, pentru întregul cincinal.

Anul acesta se împlinesc 20 de ani de la reorganizarea teritorial-administrativă a țării, de la desființarea raioanelor și regiunilor, de la simplificarea organizării teritorial-administrative și organizarea județelor, ca unități de bază în conducerea activității teritoriale. Viața a demonstrat pe deplin justețea acestor măsuri! Tocmai pe această bază am putut să asigurăm amplasarea mai rațională a forțelor de producție pe întregul teritoriu, dezvoltarea armonioasă a tuturor zonelor țării, crearea celor mai bune condiții de dezvoltare economico-socială și de asigurare a deplinei egalități în drepturi pentru toți cetățenii patriei noastre! (Aplauze și urale puternice, prelungite; se scandează îndelung: „Ceaușescu — P.C.R.!", „Ceaușescu și poporul!", „Ceaușescu, România — stima noastră și mîndria!").

Să privim harta economico-socială a patriei noastre, noile orașe, comune, noile platforme industriale! S-a vorbit aici de dezvoltarea unor județe, de cîte 10 ori față de perioada anterioară și sînt altele cu o creștere a industriei și mai mare. S-a vorbit de construcții de locuințe, de realizarea unei dezvoltări echilibrate a județelor și a producției pe locuitor — care reprezintă un factor important pentru asigurarea dezvoltării armonioase a tuturor zonelor, pentru ridicarea bunăstării materiale și spirituale a poporului. Tocmai pe această bază s-au dezvoltat puternic învățămîntul, știința, cultura, s-a asigurat realizarea unui procent important din forța de muncă în industrie. Practic, astăzi, industria noastră reprezintă factorul hotărîtor în întreaga dezvoltare economico-socială.

În același timp, s-a dezvoltat puternic și agricultura. S-au obținut creșteri importante în toate ramurile agriculturii, — care sînt cunoscute și pe care le vom analiza pe larg la Plenara Consiliului Național al Agriculturii, ce va avea loc la sfîrșitul lunii. De aceea, nu doresc să mă refer acum la ele.

Bazîndu-ne pe realizările pe care le-am obținut, avem tot dreptul să vorbim de justețea politicii partidului, de marile realizări ale poporului nostru în construcția socialistă. Toate acestea demonstrează forța creatoare a unui popor, care a lichidat pentru totdeauna exploatarea și inegalitatea, a devenit pe deplin stăpîn pe destinele sale și își făurește în mod liber, conștient, viitorul său socialist și comunist! (Aplauze și urale puternice; se scandează îndelung „Ceaușescu și poporul!"; „Ceaușescu-România, stima noastră și mîndria!").

Stimați tovarăși,

Planul pe 1988 prevede o creștere importantă a producției în toate sectoarele economiei naționale. Prevederile planului și programelor pe acest an sînt bine cunoscute, de aceea nu doresc să mă opresc în mod deosebit asupra lor.

Așa cum am stabilit la Conferința Națională a partidului, este necesar ca în anul 1988 să se obțină în toate domeniile cea mai bună producție din cei trei ani ai actualului cincinal.

În dezbateri, tovarășii care au luat cuvîntul au afirmat hotărîrea colectivelor și județelor pe care le reprezintă de a face totul pentru a realiza acest obiectiv.

În prima lună a anului acesta au fost obținute unele rezultate bune, deși mai sînt — așa cum s-a arătat — o serie de rămîneri în urmă. Repet, însă, că, în legătură cu ritmurile bune de dezvoltare din luna aceasta, trebuie să avem în vedere că ele se referă la producția foarte mică din ianuarie anul trecut. De aceea, pentru a vorbi de rezultate bune trebuie să ținem seama de prevederile planului! Pentru a ne înscrie în realizarea prevederilor pe acest an, trebuie ca, lună de lună, pînă în decembrie, să menținem, cel puțin, ritmul din ianuarie! Aceasta înseamnă că trebuie să trecem cu toată hotărîrea la buna organizare a activității, în vederea realizării în cele mai bune condițiuni a planului pe februarie, pe martie, pe trimestrul I și pe întregul an.

La baza întregii activități trebuie să punem realizarea producției fizice în toate sectoarele și, în primul rînd, a producției de export. Am fost informat că, în ședințele pe consilii de ramuri, unele centrale și întreprinderi au încercat să justifice nerealizarea producției de export, încălcînd, de fapt, prevederile planului și legile țării. Trebuie să fie bine înțeles că realizarea producției de export trebuie să stea în centrul activității și să constituie problema prioritară a tuturor centralelor, întreprinderilor și ministerelor!

Trebuie să se pună capăt cu desăvîrșire practicii vechi — în totală contradicție cu principiile autoconducerii și autogestiunii — de a alerga după valoarea producției marfă, prin tot felul de deplasări ale producției dintr-o întreprindere în alta, dintr-o secție în alta. Nu avem nevoie de o asemenea activitate economică! Aceasta nu este activitate economică, ci antieconomică, antisocială! De aceea — repet — trebuie să se pornească obligatoriu de la realizarea în întregime a producției fizice, pe sortimente și de calitățile stabilite prin plan și prin contracte — și numai aceasta trebuie să fie considerată că face parte din realizarea planului!

În mod deosebit este necesar să luăm măsuri hotărîte privind realizarea producției de materii prime din țară, a cărbunelui, a petrolului, a energiei electrice și a tuturor celorlalte materiale. Iată de ce mă adresez oamenilor muncii din domeniul minier și petrolier cu chemarea de a face totul, de a acționa cu întreaga răspundere patriotică pentru realizarea în cele mai bune condiții a producției de cărbune, de petrol, de minereuri, asigurînd, astfel, o cantitate importantă de materii prime necesare economiei naționale!

Același apel îl adresez oamenilor muncii din sectorul energetic, de a acționa cu toată răspunderea pentru buna funcționare a tuturor utilajelor și centralelor electrice, de a asigura energia necesară în conformitate cu prevederile planului!

Mă adresez, în același timp, tuturor colectivelor de oameni ai muncii din siderurgie și metalurgie, din chimie și petrochimie, din construcția de mașini, din industria ușoară, materiale de construcții, din toate sectoarele de activitate, cu chemarea de a acționa cu întreaga răspundere și de a face totul ca și aceste sectoare — ca, de altfel, toate ramurile economiei noastre — să realizeze, în cele mai bune condiții, prevederile planului și programelor pe acest an! Am încrederea că toate consiliile de conducere, oamenii muncii din toate aceste sectoare, din întreaga economie vor acționa cu toate forțele și își vor face datoria față de patrie, față de cauza socialismului în patria noastră. (Aplauze și urale puternice; se scandează îndelung „Ceaușescu și poporul!").

Este necesar ca, în toate sectoarele, să se acționeze cu toată răspunderea în vederea reducerii consumurilor energetice și materiale, a realizării producției cu respectarea strictă a normelor de consum prevăzute și cu stabilirea de noi căi de diminuare în continuare a consumurilor! De asemenea, trebuie să se intensifice activitatea în vederea recuperării și refolosirii materialelor, pieselor și subansamblelor — acestea reprezentînd o pondere importantă, în unele sectoare de peste 50 la sută — din necesarul de materii prime și materiale.

În acest an trebuie să se realizeze cea mai mare parte a programelor de modernizare și organizare a producției. Rămînerile în urmă din anul trecut sînt și rezultatul nerealizării acestor programe. S-au discutat toate acestea, dar doresc să subliniez și să atrag atenția tuturor cadrelor de conducere, consiliilor oamenilor muncii din toate domeniile că trebuie să acționeze, cu întreaga răspundere, în vederea realizării prevederilor acestor programe, a perfecționării și îmbunătățirii lor în continuare!

Se impun măsuri hotărîte pentru organizarea mai temeinică a muncii, a activității de producție în toate sectoarele, pentru înfăptuirea programelor de modernizare, de organizare științifică, de dotare, mecanizare și automatizare a unor procese de producție, asigurîndu-se, astfel, o creștere mult mai puternică a productivității muncii în toate sectoarele.

O atenție deosebită trebuie să se acorde îmbunătățirii calității și ridicării nivelului tehnic al producției, atît a celei pentru export, cît și pentru consumul intern. Cred că nu este necesar să insist mai mult asupra importanței realizării unor produse de înaltă calitate și nivel tehnic, competitive cu cele mai bune pe plan mondial.

Planul acordă o atenție deosebită problemelor activității economice, creșterii eficienței și rentabilității în toate sectoarele. De altfel, nici nu se poate vorbi de autoconducere, de autogestiune fără a porni de la necesitatea unei activități eficiente, cu o rentabilitate maximă în toate domeniile!

În acest an avem de realizat un mare volum de investiții. Trebuie să punem în producție importante capacități de producție, să asigurăm punerea în funcțiune a primelor grupuri energetice nucleare și, în general, să realizăm toate lucrările de investiții și de reparații capitale din domeniul energetic, din toate sectoarele de activitate. Și aici se cere ca oamenii muncii să acționeze cu mai mare răspundere, cu mai multă ordine și disciplină în îndeplinirea, în cele mai bune condițiuni, a sarcinilor foarte importante pe care le au în acest sector important al activității noastre economice!

Așa cum am spus, sînt bine cunoscute programele și prevederile planului pentru toate sectoarele de activitate. De aceea nu am mai dat cifre. Dar sînt necesare — și insist — măsuri hotărîte în toate sectoarele, în toate unitățile, centralele, organele centrale, în vederea înfăptuirii neabătute a tuturor prevederilor planului, pornind — repet — de la realizarea producției fizice în toate domeniile!

O atenție deosebită trebuie să se acorde realizării producției de export și exportului, a activității de cooperare și specializare în producție!

Sînt cunoscute programele de cooperare în cadrul C.A.E.R., cu țările socialiste, cu țările în curs de dezvoltare, precum și programele de dezvoltare a relațiilor economice cu țările capitaliste dezvoltate; de aceea, nu insist în mod deosebit asupra acestora. Este, însă, necesar să se acționeze cu toată hotărîrea în vederea realizării lor!

Aici, unii tovarăși au vorbit despre unele procente foarte mari în export. Vreau să arăt în fața Consiliului Național al Oamenilor Muncii care este realitatea în ce privește volumul exportului României. În anul pe care l-am încheiat, exportul a reprezentat circa 17—18 la sută din volumul întregii producții industriale, dar la aceasta adăugăm și producția agricolă. De fapt, în ce privește industria, aceasta nu reprezintă mai mult de 15—16 la sută. Desigur, în cadrul specializării, sînt întreprinderi care au o pondere importantă, dar, pe total economie, exportul nostru este foarte mic. Am mai atras atenția asupra acestei probleme. Chiar țările socialiste din C.A.E.R. au un export de 30, 40, unele chiar 50 la sută. O serie de țări capitaliste din Europa merg la export chiar cu mai mult de 50 la sută din activitatea lor economică. Deci un export de 15 la sută sau de 18 la sută din totalul economiei naționale este cu totul nesatisfăcător. Desigur, exportul nu este un scop în sine; nu facem export de dragul exportului! Noi trebuie să facem un import mare de materii prime și materiale. Importăm circa 70 la sută, chiar ceva mai mult, din necesarul de petrol care se prelucrează în țară. Importăm peste 90 la sută din minereul de fier, circa 60 la sută din cărbunele cocsificabil. De asemenea, importăm în întregime bumbacul, 50 la sută din necesarul de piei de bovine; importăm în întregime nichelul, molibdenul și

(Continuare în pag. a II-a)

LUCRĂRILE PLENAREI CONSILIULUI NAȚIONAL AL OAMENILOR MUNCII

CUVÎNTAREA TOVARĂȘULUI NICOLAE CEAUȘESCU

(Urmare din pag. 1)

importăm încă cupru și alte și alte materiale. Și nu e vorba de o pondere mică — la unele, așa cum ați văzut, importăm sută la sută. Toate acestea trebuie să le plătim. Aceasta este una din problemele de bază pentru asigurarea desfășurării normale a activității economice.

Aici, la plenara Consiliului Național al Oamenilor Muncii sînt prezente cadrele de bază din economie, conducătorii ministerelor, ai organelor centrale, centralelor, întreprinderilor, sînt prezenți muncitori, toți cei care au răspunderea în organizarea și desfășurarea corespunzătoare a activității economico-sociale. Și trebuie să se înțeleagă bine că problema exportului nu este numai o problemă de a face schimburi economice, ci este o problemă esențială pentru buna activitate și înfăptuirea programelor de dezvoltare economică.

Nu se poate asigura dezvoltarea fără colaborarea cu alte țări, fără export, fără import — și acest lucru trebuie să fie bine înțeles de toate cadrele noastre din economie, de toți oamenii muncii, de întregul nostru popor! (Aplauze puternice, prelungite).

Mi-e greu să înțeleg pe directorul de întreprindere care a făcut 102 la sută planul pe ianuarie și exportul 5 la sută, încălcînd legea. Cum mai poate acesta să stea în fruntea întreprinderii? Trebuie să dezbatem aceasta în consiliul oamenilor muncii, pentru că pune în pericol existența colectivului întreprinderii, condițiile de muncă pentru muncitorii din întreprinderea respectivă. Și nu e numai o întreprindere! Spun aceasta cu toată seriozitatea, subliniind că este necesar să se înțeleagă bine acest lucru de către toate cadrele noastre, de consiliile de conducere, să se dezbată cu toți oamenii muncii în calitatea lor de proprietari, de producători, pentru a se asigura înfăptuirea neabătută a exportului, așa cum este prevăzut! Desigur, pentru export trebuie calitate, trebuie exigență — și nu se mai pot rezolva problemele prin plimbarea producției dintr-un loc în altul sau prin discutarea la telefon cu partenerii interni să primească producția, chiar dacă nu corespunde calității, cum s-a întîmplat nu o dată! Legile sînt foarte clare și vom lua măsuri ferme pentru a se acționa în toate întreprinderile în conformitate cu legile țării, cu interesele dezvoltării economiei naționale, ale ridicării gradului de civilizație al poporului nostru!

În fond, așa au procedat cei de la „Steagul Roșu" din Brașov. N-au făcut producția, au încălcat prevederile legale privind sistemul de retribuție și — pornind de la interesul de a-și asigura lor o retribuție mai mare — au nedreptățit pe oamenii muncii dintr-o secție care își îndeplinisră planul în întregime și le-au redus retribuția, încălcînd legile țării. Desigur, aceasta nu justifică cu nimic felul cum au acționat unii oameni ai muncii din secția respectivă, pentru că nu se pot admite nimănui acțiuni anarhice. Avem forme democratice și am și acționat în mod corespunzător, prin adunarea generală, care a luat măsuri pentru a pune ordine în această întreprindere.

Iată de ce atrag atenția cu toată seriozitatea și insist asupra necesității ca, încă din această lună, să se realizeze în întregime producția de export, care, pe ansamblu, nu reprezintă decît circa 18 la sută din întreaga producție industrială. Să facem totul ca, lună de lună, zi de zi, să realizăm cu prioritate exportul, în condiții de calitate stabilite și tot ceea ce este prevăzut în contracte! Așa cum și noi trebuie să fim exigenți față de ce importăm, pentru că s-au receptionat, s-au primit multe mașini, multe utilaje care nu răspund condițiilor și criteriilor — pentru care s-a plătit — și care nu răspund contractelor și criteriilor prevăzute în contracte.

Sînt necesare măsuri hotărîte ca întreprinderile de comerț exterior, toți cei ce se ocupă direct de aceste lucruri să-și îndeplinească în mai bune condițiuni rolul pe care îl au, atît în ce privește exportul cît și importul!

În domeniul activității economico-financiare se impune aplicarea cu mai multă fermitate a programului financiar-economic, de autogestiune și autofinanțare. În această privință s-au făcut ceva pași, dar nesatisfăcători. Subliniez din nou că organele noastre financiare — începînd cu Ministerul de Finanțe, cu băncile, cu organele județene, din ministere, centrale și întreprinderi — nu își îndeplinesc în mod corespunzător rolul important pe care îl au în desfășurarea activității economico-sociale, în realizarea autogestiunii și autofinanțării.

Trebuie să se înțeleagă bine că întocmirea la timp și cu multă exigență a bugetelor de venituri și cheltuieli constituie o necesitate, acestea constituind principii de bază pentru autogestiune și autofinanțare, pentru creșterea eficienței și a rentabilității întregii activități economico-sociale. Nu e suficient numai să vorbim de autogestiune, de autoconducere, de autofinanțare și, de fapt, să continuăm să facem risipă, să înțelegem aceasta — cum fac unii — în sensul de a cheltui fără a mai da socoteală nimănui. Or, întreprinderea nu e proprietatea personală a nimănui; ea e proprietatea întregului popor, e dată în administrarea întregului colectiv, iar cei care sînt puși să o administreze poartă răspunderea materială, și din toate punctele de vedere, pentru felul cum își fac datoria.

În această privință, trebuie ca, în acest an, să se acționeze cu toată hotărîrea în vederea desfășurării în cele mai bune condiții a activității financiare, a întocmirii bugetelor de venituri și cheltuieli, pentru creșterea și mai puternică a răspunderii și a rolului organelor financiare în buna desfășurare a întregii activități.

Avem prevederi bune, avem organisme bune! Este necesar, acum, să acționăm cu toată hotărîrea pentru ca ele să-și îndeplinească — și trebuie să realizeze în acest an — răspunderea pe care o au în fața țării, a poporului!

Stimați tovarăși,

Realizarea planurilor și programelor în toate sectoarele impune creșterea și mai puternică a rolului cercetării științifice și al învățămîntului în toate domeniile. Noua revoluție tehnico-științifică și noua revoluție agrară constituie factori hotărîtori pentru înfăptuirea programelor de dezvoltare economico-socială. Nu se poate concepe înfăptuirea socialismului și comunismului fără a așeza la baza întregii activități cele mai noi cuceriri ale științei și tehnicii în toate domeniile, ale cunoașterii umane în general! Ne aflăm într-un asemenea stadiu de dezvoltare cînd știința și tehnica devin factori hotărîtori pentru progresul general al omenirii, cu atît mai mult pentru construcția cu succes a socialismului și comunismului! (Aplauze puternice, prelungite).

Este necesar să înfăptuim neabătut programele de pregătire a cadrelor, de perfecționare a învățămîntului. Se impune să acordăm, în învățămînt, o atenție mai mare problemelor conducerii și organizării activității economico-sociale a întreprinderilor. Inginerii, specialiștii din toate domeniile trebuie, din facultate — unii chiar din licee — să-și însușească o serie de cunoștințe și să știe ce înseamnă organizarea unei secții, a unui sector, a unei întreprinderi, în toată complexitatea lor. La aceasta trebuie să adăugăm problemele economice, mai cu seamă problemele de comerț exterior, avînd în vedere că, într-o formă sau alta, fiecare specialist este, la un moment dat, angajat în activitatea de comerț exterior și, desigur, în problemele financiare. Mă refer la învățămîntul din toate sectoarele, inclusiv în politehnici, deși, desigur, este necesar ca în învățămîntul economic să îmbunătățim predarea științelor economice, a activității economico-financiare reale nu teoretice, pentru ca absolvenții institutelor economice să cunoască bine problemele activității de finanțare economico-socială, ale autofinanțării și tot ceea ce impune aceasta. Dar și cadrele din toate sectoarele, fiecare specialist trebuie să aibă un minimum de cunoștințe economice și financiare pentru a putea să îndeplinească o muncă, începînd chiar cu conducerea secției, a grupei chiar, fiindcă răspunderea economico-financiară începe din secție, din grupă, de la maistru. În acest sens, sînt necesare măsuri pentru a aduce îmbunătățiri și a ridica nivelul general de pregătire a cadrelor noastre, odată cu pregătirea tehnico-profesională, în raport cu dezvoltarea continuă a tehnicii, a științei, astfel ca fiecare să-și poată îndeplini în cele mai bune condițiuni misiunea ce-i va reveni în producție.

Sînt necesare măsuri ferme de reciclare, pregătire, de îmbunătățire continuă a pregătirii, a cunoștințelor tuturor oamenilor muncii, a cadrelor noastre din toate domeniile.

În înfăptuirea autoconducerii, autogestiunii, o importanță deosebită revine sistemului de retribuție, pentru a asigura ca veniturile oamenilor muncii, din toate sectoarele, să fie determinate de realizarea producției, de munca pe care o desfășoară fiecare, într-un sector sau altul. Avem legi bune! Trebuie să aplicăm ferm principiile acordului global! Să aplicăm ferm principiile socialiste de retribuție, astfel încît nimeni să nu poată obține venituri fără muncă și să se asigure retribuirea corespunzătoare cu activitatea pe care o desfășoară fiecare în sectorul său. Vreau să atrag, însă, serios atenția că toate conducerile întreprinderilor, ale ministerelor au răspunderea de a lua toate măsurile pentru a se asigura contractele necesare și condițiile de realizare a producției, astfel ca, realmente, oamenii să poată să-și realizeze prin munca lor veniturile care sînt prevăzute.

(Continuare în pag. a III-a)

(Urmare din pag. 1)

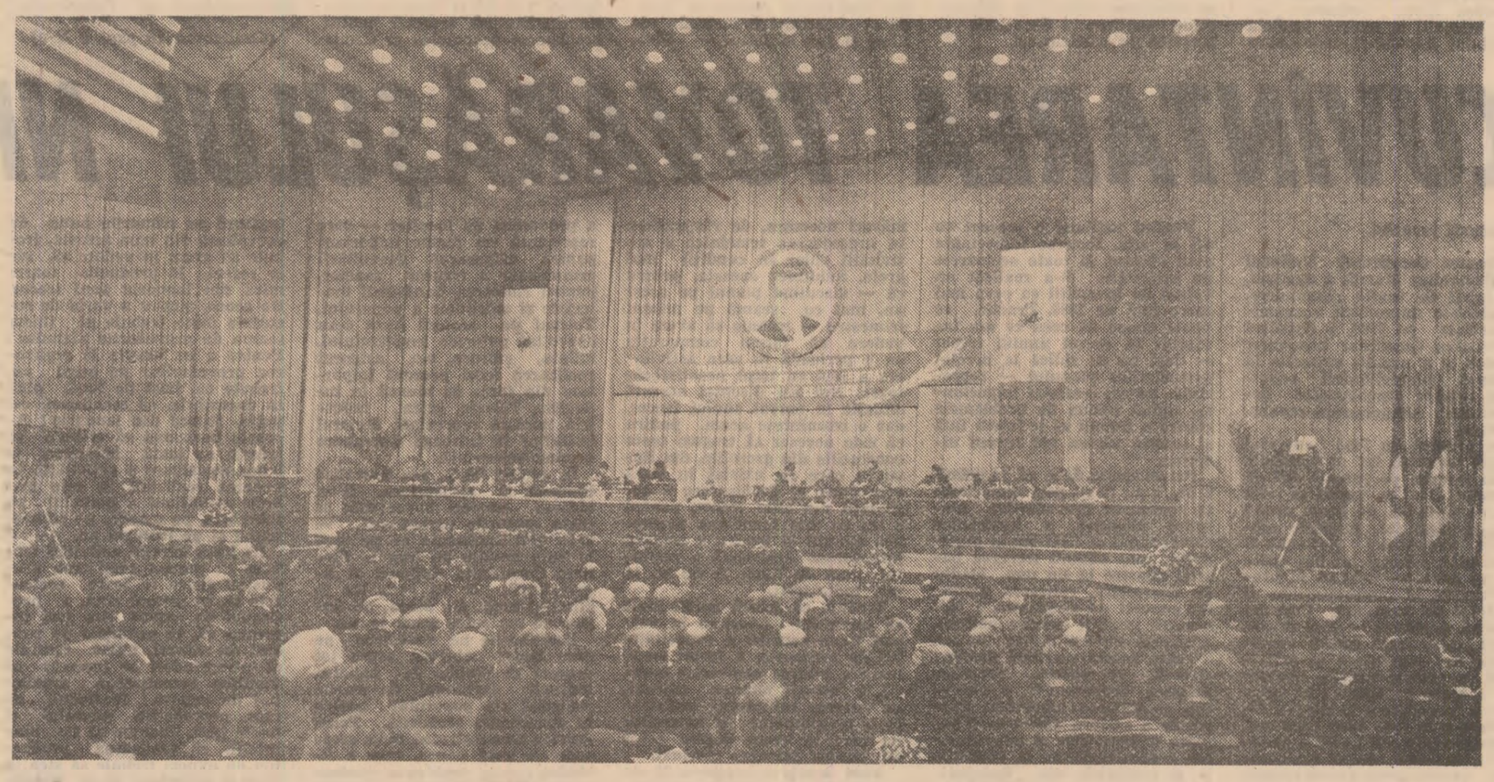

județean Dolj al P.C.R., Mihai Marina, prim-secretar al Comitetului județean Constanța al P.C.R., Ferdinand Toth, secretar pentru problemele economice al Comitetului județean Caraș-Severin al P.C.R., Gheorghe Mihăescu, maistru, președintele consiliului oamenilor muncii al Combinatului de lianți și azbociment — Fieni, județul Dîmbovița, Erou al Muncii Socialiste, Ion Popa, prim-secretar al Comitetului județean Hunedoara al P.C.R.

Participanții la dezbateri au adus un profund omagiu activității prodigioase desfășurate de secretarul general al partidului, președintele Republicii, tovarășul Nicolae Ceaușescu, subliniind rolul său esențial în elaborarea unei concepții științifice, globale și unitare, privind dezvoltarea intensivă și modernizarea continuă a industriei, a tuturor ramurilor economiei naționale, în perfecționarea neîntreruptă a sistemului democrației noastre muncitorești-revoluționare, realizarea unei noi calități a muncii și a vieții întregului popor, în progresul multilateral al țării.

În timpul dezbaterilor s-a dat o deosebită apreciere contribuției de mare însemnătate pe care tovarășa Elena Ceaușescu o aduce la elaborarea și înfăptuirea planurilor și programelor de dezvoltare economico-socială a patriei, la realizarea obiectivelor noii revoluții tehnico-științifice, în vederea promovării pe scară largă a progresului tehnic în toate sectoarele de activitate, la îmbogățirea vieții spirituale a întregului popor.

În cadrul plenarei au fost evidențiate marile transformări care au avut loc în patria noastră în perioada inaugurată de Congresul al IX-lea al P.C.R., prin înfăptuirea politicii partidului, inițiată de secretarul său general, tovarășul Nicolae Ceaușescu, privind repartizarea judicioasă, echilibrată, a forțelor de producție pe întreg cuprinsul țării, ceea ce a asigurat creșterea continuă a potențialului economic al tuturor județelor și localităților, condiții egale de muncă și de viață tuturor cetățenilor patriei, ridicarea generală a nivelului de trai material și spiritual al întregului popor.

Pornind de la orientările stabilite de Congresul al XIII-lea și Conferința Națională ale partidului, de la cerințele și exigențele formulate de tovarășul Nicolae Ceaușescu, participanții la dezbateri au examinat cu înaltă responsabilitate activitatea depusă de organele de conducere colectivă, de toți oamenii muncii pentru îndeplinirea sarcinilor de plan, precum și căile și direcțiile de acțiune pentru realizarea exemplară a prevederilor pe trimestrul I și pe întregul an.

În cadrul plenarei au fost analizate, în același timp, pe larg, aspecte privind perfecționarea, în continuare, a metodelor și stilului de muncă ale consiliilor oamenilor muncii, pentru ca acestea să se afirme tot mai mult ca foruri de conducere eficientă a întregii activități, să-și îndeplinească cu răspundere sporită sarcinile ce le revin în asigurarea autoconducerii muncitorești și autogestiunii economico-financiare, în gospodărirea cu maximă eficiență a avuției naționale încredințate de societate.

Participanții la dezbateri și-au exprimat acordul deplin față de politica externă a partidului și statului, promovată cu strălucire de tovarășul Nicolae Ceaușescu, dînd o înaltă apreciere contribuției sale, recunoscută în întreaga lume, la soluționarea constructivă a marilor și complexelor probleme ce confruntă omenirea, la înfăptuirea dezarmării și instaurarea unui climat de destindere, securitate, pace și cooperare internațională.

După două zile de rodnice dezbateri, în centrul cărora s-au aflat sarcinile de plan prevăzute pentru acest an, Consiliul Național al Oamenilor Muncii a aprobat, în unanimitate, Planul național unic de dezvoltare economico-socială a țării pe 1988.

În continuare, plenara a adoptat, în unanimitate, Hotărîrea-Chemare a Consiliului Național al Oamenilor Muncii.

În aplauzele celor prezenți, a luat cuvîntul **tovarășul NICOLAE CEAUȘESCU, secretar general al Partidului Comunist Român, președintele Republicii Socialiste România, președintele Consiliului Național al Oamenilor Muncii.**

Cuvîntarea tovarășului Nicolae Ceaușescu a fost urmărită cu viu interes și deplină aprobare, fiind subliniată, în repetate rînduri, cu îndelungi aplauze, cu urale și ovații.

Participanții la plenară au aclamat cu înflăcărare pentru partid și secretarul său general, pentru patria socialistă, reafirmînd adeziunea deplină a clasei muncitoare, a întregului popor la politica internă și externă a partidului și statului, care corespunde în cel mai înalt grad intereselor și aspirațiilor supreme ale națiunii noastre, de progres și bunăstare, de pace, înțelegere și largă colaborare cu toate statele lumii.

În această atmosferă vibrantă, participanții au exprimat, totodată, în numele colectivelor pe care le reprezintă, angajamentul de a acționa cu toată fermitatea pentru înfăptuirea orientărilor și sarcinilor cuprinse în cuvîntarea tovarășului Nicolae Ceaușescu, ce vor sta la baza întregii activități a consiliilor oamenilor muncii, a tuturor unităților economice și sociale, pentru transpunerea în viață a hotărîrilor adoptate de plenară, pentru îndeplinirea, în condiții de înaltă calitate și eficiență, a planului pe anul 1988, a prevederilor actualului cincinal, pentru realizarea neabătută a obiectivelor stabilite de Congresul al XIII-lea și Conferința Națională ale partidului.

Cercetarea științifică, ingineria tehnologică – puternic implicate în dezvoltarea multilaterală, intensivă a economiei

Comunicatul cu privire la îndeplinirea Planului național unic de dezvoltare economico-socială a Republicii Socialiste România, pe anul 1987

Pe marginea Comunicatului cu privire la îndeplinirea Planului național unic de dezvoltare economico-socială a Republicii Socialiste România, pe anul 1987

În concepția partidului nostru, știința, cercetarea științifică și ingineria tehnologică se constituie în veritabile avanposturi ale progresului neîntrerupt, multilateral al economiei. Această concepție a fost prefigurată cu mai bine de două decenii în urmă de secretarul general al partidului, tovarășul Nicolae Ceaușescu, genial strateg care a transformat știința și cercetarea într-o adevărată forță de producție. „Fără a așeza la baza societății noastre știința, tot ce a creat mai bun omenirea, o înaltă pregătire profesională — arăta secretarul general al partidului — nu putem realiza obiectivele pe care le avem".

Realismul și justețea acestei concepții profund novatoare sînt puternic evidențiate și de rezultatele înregistrate de poporul nostru în activitatea desfășurată în anul 1987, cînd s-a continuat cu succes linia dezvoltării impuse în cea mai bogată perioadă de înfăptuiri din istoria multimilenară a patriei, perioadă jalonată de prefaceri radicale în economie, în structurile sociale, în gîndirea și modul de existență ale oamenilor și rămasă în conștiința tuturor drept epoca de aur a României — Epoca Nicolae Ceaușescu. Astfel și în acest al doilea an al actualului cincinal activitatea de cercetare științifică, dezvoltare tehnologică și introducere a progresului tehnic, desfășurată pe baza programelor elaborate sub conducerea nemijlocită a tovarășei academician doctor inginer Elena Ceaușescu, și-a adus o contribuție importantă la asigurarea creșterii economice intensive, la sporirea mai accentuată a productivității muncii, a eficienței economice.

Așa cum se subliniază în bunuri de larg consum. Dezvoltînd puternic cercetarea proprie, creativitatea tehnică, în 1987 au fost introduse în producție 1 775 tehnologii, mecanizări și automatizări noi și perfecționate, îndeosebi în chimie, metalurgie, construcții de mașini, electrotehnică și electronică, accelerîndu-se procesul de înnoire a producției, industriei prelucrătoare.

Cercetarea științifică din patria noastră și-a adus o contribuție deosebită la sporirea eficienței economice într-o serie de sectoare precum cercetarea geologică, valorificarea resurselor noi și refolosibile, în activitatea de transpunere în viață a programului de valorificare și reconditionare a materialelor, pieselor și subansamblelor. O substanțială contribuție și-a adus-o știința la rezolvarea problemelor legate de înfăptuirea obiectivelor noii revoluții agrare.

Știința, cercetarea științifică, ingineria tehnologică și-au adus o contribuție de mare însemnătate și în domeniul înfăptuirii programului de perfecționare a organizării și de modernizare a fabricației. Rezultat al aplicării în viață a unor metode noi de lucru, a unor tehnologii noi într-o serie de ramuri și sectoare ale economiei, producția materială a cunoscut însemnate creșteri, reducîndu-se substanțial consumurile energetice și de materii prime, cheltuielile în general. Pe de altă parte, în ce privește buna aprovizionare tehnico-materială, organizarea pe baze științifice a producției și a muncii, reducerea cheltuielilor de producție, în continuare se cer intensificate eforturile pentru aplicarea promptă în practică a celor mai noi cuceriri ale științei și tehnicii.

Așa cum ne cere secretarul general al partidului, tovarășul Nicolae Ceaușescu, și cum impun interesele dezvoltării tot mai puternice, pe mai departe, a economiei țării, în centrul preocupărilor tuturor trebuie să se situeze înfăptuirea exemplară a programelor privind introducerea și extinderea celor mai noi realizări ale științei și tehnicii în toate domeniile de activitate. Pe de altă parte, pentru înfăptuirea cu succes a obiectivelor adoptate de Congresul al XIII-lea al partidului, a importantelor programe adoptate în toate domeniile de activitate se impun acțiuni hotărîte în scopul folosirii eficiente a puternicei baze științifice și tehnologice de care dispune țara noastră.

Așadar, cercetării științifice românești, angajată în prezent puternic în realizarea unui mare număr de obiective, îi revin în continuare sarcini complexe, pe multiple planuri, strategia progresului urmărind și în actuala etapă creșterea rolului cercetării, științei și tehnologiei ca factor de civilizație și înflorire multilaterală a țării. Iată de ce, în 1988, an hotărîtor pentru înfăptuirea prevederilor actualului cincinal, trebuie să facem totul, să acționăm ferm, în așa fel încît activitatea de cercetare și învățămînt să-și sporească tot mai mult contribuția la ridicarea necontenită a patriei pe cele mai înalte culmi de civilizație și progres.

NICOLAE MILITARU

Cantități suplimentare de cărbune livrate termocentralelor

La Întreprinderea Minieră Voivozi

Într-un bazin carbonifer cum este cel al Voivozilor recordurile de producție au o relevanță deosebită în ansamblul activității desfășurate. Practic, acestea se regăsesc semnificativ la nivelul fiecărui sector de producție, indiferent că este vorba de subteran sau suprafață. Altfel spus, ele au devenit un fapt obișnuit de muncă, o tradiție în abatajele și carierele acestei întreprinderi. Nici nu ar putea fi altfel dacă avem în vedere organizarea temeinică, riguroasă, pînă în cele mai mici detalii, a întregului flux de producție. Tocmai de aceea spiritul de inițiativă și competiție sînt cu totul deosebite. Firește, interesează înainte de toate îndeplinirea ritmică, integrală a sarcinilor de plan, dar în măsură egală și nivelul depășirilor înregistrate la producția de cărbune. În 1987, ca să luăm cel mai apropiat termen de referință, n-a existat lună în care să nu fie realizate exemplar angajamentele suplimentare asumate. Aceasta este și explicația situării constant a acestui colectiv în fruntea întrecerii pe ramură. Cantitățile de cărbune extrase și livrate suplimentar termocentralelor au înregistrat cote cu adevărat spectaculoase. Iată, bunăoară, în anul trecut s-a obținut un plus total de peste 121 000 tone cărbune.

Sigur, Voivozii înseamnă, în primul rînd, cărbune, energie. În același timp, însă, el constituie un examen al înaltei competențe și responsabilități profesionale manifestate în spiritul unei tradiții muncitorești de excepție. „Am încheiat cel de-al doilea an al cincinalului cu depășiri substanțiale la toți indicatorii tehnico-economici, livrînd termocentralelor însemnate cantități suplimentare de cărbune energetic. Aș remarca, în primul rînd, contribuția sectorului de microcariere unde formația condusă de maistrul Liviu Cuc a extras mai bine de 70 000 tone cărbune peste prevederi. De asemenea, la sectorul de producție Suplac nivelul planului a fost depășit cu 32 000 tone cărbune. Bine s-a acționat și în sectoarele de producție Cuzap II și Budoi Nord în fruntea cărora se află subinginerii Ștefan Vaida și Gavril Chereji. Cum se explică aceste rezultate? Două ar fi elementele care au favorizat obținerea unei eficiențe economice superioare: potențialul tehnic ridicat de care dispunem și executarea unui important volum suplimentar la lucrările de pregătiri miniere. La acestea se adaugă atenția deosebită pe care am acordat-o pregătirii abatajelor de rezervă". Precizările aparțin inginerului Emil Pătruică, prețedintele Consiliului Oamenilor Muncii din întreprindere. În context, este bine să amintim faptul că în abatajele de la Voivozi se lucrează numai cu complexe mecanizate. Acest lucru determină realizarea unor randamente maxime pe fiecare post în parte. Argumentele de această natură sînt numeroase, sugestive. În anul trecut, de exemplu, nu puține au fost situațiile cînd în subteran s-a lucrat în condiții cu totul deosebite. Pînă la urmă au învins curajul, bărbăția și extraordinarul spirit de sacrificiu de care a dat dovadă întregul colectiv de oameni ai muncii.

Cum spuneam, toate sectoarele de producție, fără excepție, și-au realizat exemplar sarcinile și angajamentele asumate. La Budoi Nord depășirile de plan au însumat peste 15 000 tone cărbune respectiv, 322 ml la lucrările de pregătiri miniere și 300 ml la lucrările de investiții. Acest lucru a asigurat un demaraj corespunzător activității productive din acest an. Așa cum ne spunea subinginerul Gavril Chereji, șeful acestui sector, colectivul este pregătit pentru eforturi mari în acest an pe măsura sarcinilor mobilizatoare stabilite. Astfel, în cursul acestei luni se vor pune în funcțiune două noi abataje dotate cu complexe mecanizate, ceea ce va amplifica considerabil volumul total al activității productive desfășurate. Normal, suportul principal al realizărilor de pînă acum și în perspectivă îl reprezintă oamenii, între care, fără îndoială, șeful de brigadă Nicușor Mendea, alături de minerii Florian Pantiș, Ioan Bigaz, Mircea Chereji, Slovac Carol și Iosif Brișteac. Adevărul este că întregul colectiv a făcut și face dovada unui înalt devotament de muncă. Așa se face că în luna ianuarie sarcinile de plan au fost realizate integral cu toate că acestea au sporit substanțial față de aceeași perioadă a anului trecut. De altfel, pe ansamblul întreprinderii se evidențiază o creștere totală de 150 000 tone cărbune.

Făcînd un calcul simplu rezultă că în bilanțul realizărilor din prima lună a anului se înscrie un plus de 1 200 tone cărbune. Firește, ne-am putea întreba, pe bună dreptate, de ce numai atît? Explicația este simplă: în cariere nu s-au efectuat decît lucrări de descopertă. Volumul de excavații realizat este mai mare cu 116 211 mc steril. În abataje, însă, depășirile de plan sînt edificatoare. În frunte se află sectorul de producție Cuzap II cu un plus total de 12 300 tone, Jurteana III, cu 2 900 tone și Jurteana I cu 740 tone. Celelalte sectoare și-au realizat integral sarcinile stabilite. Dacă e să dăm cîteva nume cu siguranță ne-am opri la brigăzile conduse de minerul Teofil Gavriș de la abatajul 6520, — sectorul Cuzap II, Dumitru Gui, de la abatajul 6305, sectorul Suplac, și Nicușor Mendea de la abatajul 6202/A, sectorul Budoi Nord. Cum era de așteptat, în acest interval și livrările către termocentrale au fost mai mari cu aproape 500 tone cărbune. Din nou, o cifră care nu este obișnuită în activitatea minerilor bihoreni. Trebuie spus însă că termocentralele din Oradea n-au solicitat în această perioadă cantități mari de cărbune avînd stocul asigurat. Desigur, începînd cu luna februarie, se va intra în ritmul normal al livrărilor, ceea ce la Voivozi înseamnă depășiri substanțiale față de programele stabilite. Toate acestea confirmă faptul că activitatea productivă din acest an se desfășoară sub semnul calității și eficienței economice ridicate.

Un alt aspect asupra căruia merită să insistăm în continuare se referă la asigurarea frontului de lucru necesar pentru perioada următoare de activitate. Mai corect spus, pregătirea abatajelor de rezervă. În orice moment, fiecare sector de producție are la îndemînă unul sau două asemenea abataje care pot prelua din mers producția atunci cînd situația o cere. În luna ianuarie n-a fost cazul, dar încă din prima zi a lunii februarie a fost pus în funcțiune abatajul 6206 la sectorul Budoi Nord. Un alt abataj — 6622 — va începe să producă efectiv în a doua parte a acestei luni. De asemenea, se află în curs de montare două abataje la sectorul de producție Suplac. Asta, deocamdată, pentru că în funcție de condițiile de zăcămînt existente vor intra în acțiune și celelalte abataje de rezervă pregătite. Așa se gîndește, așa se muncește la Voivozi.

IOAN GAVRA

LUCRĂRILE PLENAREI CONSILIULUI NAȚIONAL AL OAMENILOR MUNCII

CUVÎNTAREA TOVARĂȘULUI NICOLAE CEAUȘESCU

(Urmare din pag a II-a)

Consider că sindicatele trebuie să se implice mai serios în întreaga activitate în ce privește retribuția, în buna organizare și desfășurare a activității întreprinderii. Dar aceasta nu diminuează cu nimic răspunderea fiecărui consiliu de conducere din întreprindere, a centralelor, a ministerelor. Desigur, așa cum am mai discutat, dacă într-o întreprindere sau alta nu sînt asigurate comenzile necesare pentru toți oamenii muncii, trebuie să se discute din timp aceasta și să se ia măsuri de redistribuire și de asigurare a folosirii raționale a forței de muncă. Pe ansamblu, nu avem excedent de forță de muncă ; avem chiar deficit de forță de muncă. Dar în unele sectoare se mențin oameni în plus, cu totul nejustificat. Și aceasta, fără nici o îndoială că are repercusiuni negative și asupra veniturilor întregului colectiv, asupra productivității muncii.

Planul nostru asigură dezvoltarea în așa fel a forțelor de producție pe teritoriu, încît să asigure condiții de muncă pentru toți oamenii muncii. Întregul nostru tineret — absolvenții școlilor, facultăților — au fost repartizați, în toamnă, în muncă. Nimeni nu a rămas fără muncă — și vom asigura permanent acest lucru ! Dar trebuie să facem acest lucru în mod rațional și nu în detrimentul dezvoltării; aceasta nu constituie un stimulent pentru buna dezvoltare, pentru creșterea mai puternică a productivității, a veniturilor, a bunăstării generale a poporului nostru ! (Aplauze puternice).

După cum am hotărît la Conferința Națională a partidului, în a doua parte a acestui an vom trece la majorarea retribuțiilor cu circa 10 la sută pentru toate categoriile de oameni ai muncii. Aceasta impune, însă, măsuri hotărîte pentru înfăptuirea planului de dezvoltare economico-socială, creșterea productivității muncii, menținerea sub control a prețurilor — ceea ce se realizează în bune condiții pînă acum în acest cincinal. Avem convingerea că, pe întregul cincinal, vom asigura prevederile din plan și în acest domeniu, astfel încît majorarea să ducă la o creștere reală a retribuției, a veniturilor oamenilor muncii.

Trebuie să luăm măsuri hotărîte de realizare a tuturor programelor privind celelalte sectoare de activitate — în domeniul sănătății, al construcțiilor de locuințe — acestea constituind un tot unitar al dezvoltării patriei noastre, al ridicării României la un nou stadiu de dezvoltare, de creștere continuă a nivelului de trai material și spiritual al poporului, esența politicii partidului nostru, țelul suprem al societății socialiste multilateral dezvoltate pe care o edificăm cu succes în România! (Urale și aplauze puternice ; se scandează îndelung : „Ceaușescu și poporul !").

Stimați tovarăși,

Avem planuri și programe clare, de mare perspectivă pentru dezvoltarea economico-socială a patriei noastre în acest an, în cincinalul 1986—1990 și în perspectivă pînă în anii 2000. Aceasta asigură trecerea patriei noastre, încă la începutul deceniului următor, în rîndul țărilor mediu dezvoltate, iar spre sfîrșitul deceniului, deci în preajma anilor 2000, România va fi o țară multilateral dezvoltată, în care se vor realiza pe deplin principiile socialiste de muncă și de viață și se vor crea condiții pentru trecerea la înfăptuirea obiectivelor strategice ale programului partidului nostru, a visului de aur — comunismul ! (Aplauze și urale puternice ; se scandează îndelung „Ceaușescu și poporul !").

Dispunem de tot ce este necesar pentru realizarea acestor perspective minunate. Avem o puternică bază materială, tehnică, dar, așa cum am menționat, rolul hotărîtor îl au oamenii. Aș dori ca și la plenara Consiliului Național al Oamenilor Muncii, să afirm că întreaga noastră clasă muncitoare, toți oamenii muncii, țărănimea, intelectualitatea, toți constructorii societății socialiste din patria noastră își îndeplinesc cu cinste rolul pe care îl au — și aceasta reprezintă garanția supremă că, avînd asemenea oameni, asemenea constructori ai socialismului care acționează în spirit revoluționar, vom învinge orice greutăți și vom ajunge într-o perioadă nu prea îndelungată la piscurile luminoase ale societății comuniste ! (Aplauze și urale puternice : se scandează îndelung „Ceaușescu și poporul !").

Este necesar să acționăm cu toată hotărîrea pentru desfășurarea întregii activități pe baza principiilor autoconducerii, autogestiunii și autofinanțării. Să asigurăm buna gospodărire și dezvoltare continuă a avuției naționale, a mijloacelor încredințate fiecărui colectiv de oameni ai muncii. Să perfecționăm, în continuare, conducerea și planificarea întregii activități economico-sociale, pornind de la principiile de bază pe care le-am adoptat în decursul dezvoltării socialiste a patriei noastre și confirmate de viață. Avem un sistem democratic larg. Să acționăm pentru îmbinarea cît mai bună a activității organismelor statului cu organismele democrației muncitorești-revoluționare, asigurînd toate condițiile ca organismele statului și ale democrației muncitorești-revoluționare să-și îndeplinească în cele mai bune condițiuni rolul pe care-l au în toate domeniile.

În mod deosebit, doresc să subliniez necesitatea creșterii rolului centralelor, ca unități de bază în desfășurarea și conducerea activității economico-sociale. Centrala, consiliul de conducere — vorbind de centrală includ toate unitățile din cadrul acesteia — și însăși centrala ca unitate organizatorică trebuie să poarte răspunderea directă de întocmirea planului și de realizarea lui. De altfel, încă în acest an am trecut la întocmirea acestor planuri pe centrale. Trebuie să se pornească de la folosirea integrală a capacităților de producție, de la necesitățile economiei naționale. Nici o centrală — subliniez — nu poate să rămînă în afara activității de întocmire și de realizare a planului, acesta fiind atributul principal și una din problemele de bază ale conducerii democratice a economiei, a autoconducerii, autogestiunii.

Legat de aceasta sînt problemele economico-financiare, întocmirea bugetelor pe centrale și întreprinderi. Fiecare centrală — funcționînd pe principiile autoconducerii și autogestiunii — trebuie să aibă bugetul propriu de venituri și cheltuieli, de finanțare a întregii activități. În cadrul centralei, fiecare întreprindere dispune și trebuie să aibă planul său de producție, bugetul propriu și să funcționeze pe bază de autoconducere și autofinanțare.

Ministerele trebuie să poarte răspunderea asupra felului cum își organizează activitatea, să ajute și să îndrume munca centralelor și întreprinderilor, dar ele nu le pot înlocui. Am renunțat la existența planului pe minister ; planul îl avem pe centrală. Ministerul dispune de planul centralelor pentru activitatea sa și evidență, dar el nu este titular de plan. Adevăratul titular de plan este centrala, este întreprinderea ! Ele sînt unitățile de bază care funcționează pe autogestiune, autoconducere. Aceasta este esența conducerii pe principiile noi în economia noastră și trebuie să le aplicăm cu toată fermitatea ! (Aplauze puternice, prelungite).

Vreau însă să fiu bine înțeles. Creșterea răspunderii centralelor, a întreprinderilor nu înseamnă anarhie, nu înseamnă încălcarea principiilor de bază ale planului național unic de dezvoltare, a principiilor finanțării și a tuturor celorlalte prevederi ale sistemului de conducere economico-financiară, ale democrației noastre muncitorești.

Pornind de la aceasta, înțelegeți, bine, ce rol important au consiliile de conducere din centrale și întreprinderi, directorii — care sînt președinții birourilor executive din centrale —, consiliul oamenilor muncii în întregime ca organ, ce răspundere revine organelor financiare din toate aceste unități. În concordanță cu aceasta este necesar — subliniez încă o dată — să îmbunătățim întreaga activitate de îndrumare, de conducere în toate sectoarele de activitate.

Ținînd seama de toate acestea, voi reveni la problema ridicării nivelului de pregătire a cadrelor noastre în domeniul conducerii. M-am referit, mai înainte, la învățămînt. Dar trebuie să luăm măsuri pentru a asigura, — în conformitate, de altfel, cu hotărîrile Congresului al XIII-lea, cu Programul partidului —, ridicarea nivelului de pregătire a tuturor cadrelor noastre, începînd cu miniștrii, cu directorii de centrale, cu toate cadrele de conducere de sus pînă jos. Trebuie să organizăm, în cadrul formelor pe care le avem, un sistem nou de pregătire a tuturor cadrelor. Încă în acest an trebuie ca toți directorii de centrale să urmeze aceste cursuri. Să nu mai numim directori de centrală care nu vor face cel puțin această pregătire. Același lucru în ce privește conducerea, cu tot ceea ce cuprinde acest lucru. Nu vreau să insist acum, dar acest lucru este valabil — repet — și pentru cadrele din ministere, pentru miniștri, pentru cadrele din guvern, precum și pentru cadrele de partid. Problemele noi care se pun cer o nouă înțelegere a acestor domenii vaste de activitate — și trebuie să ne asumăm răspunderea și să acționăm pentru a pregăti în mod corespunzător cadrele în toate domeniile. Aceasta constituie o cerință deosebit de importantă, fără de care nu vom putea asigura buna desfășurare a întregii noastre activități !

Se impune să se acorde o mai mare atenție organizării și desfășurării adunărilor generale ale oamenilor muncii, ale proprietarilor și producătorilor. Consider că avem încă multe de făcut în acest domeniu, pentru a asigura ca toți oamenii muncii, în calitatea lor de proprietari, de răspunzători pentru întreaga activitate să acționeze cu toată răspunderea. Trebuie să facem în așa fel încît oamenii muncii, adunările generale să hotărască în mod real, nu formal, asupra tuturor problemelor activității economico-sociale și să exercite un control mai ferm asupra cadrelor de conducere și a consiliilor oamenilor muncii.

Am spus nu o dată, — și doresc să repet și acum — că activitatea tuturor organelor de conducere, de sus pînă jos, trebuie să se afle permanent sub conducerea nemijlocită a oamenilor muncii, a poporului. Numai așa se vor asigura dezvoltarea puternică a spiritului de răspundere, realizarea adevăratei democrații muncitorești-revoluționare, care constituie esența, sau — mai bine zis — esențialul în construirea cu succes a societății noastre socialiste. Noi construim socialismul cu poporul și pentru popor. Aceasta înseamnă că trebuie să facem totul astfel încît poporul să-și îndeplinească cu adevărat rolul său de creator conștient al propriului său viitor, liber și independent ! (Aplauze și urale puternice, prelungite ; se scandează îndelung „Ceaușescu și poporul !").

În acest cadru, doresc să mă refer la activitatea Consiliului Național al Oamenilor Muncii. Am menționat de la început că aici sînt prezente cadrele de bază ale economiei noastre, reprezentanți ai oamenilor muncii, specialiști care lucrează nemijlocit în producție. În cadrul acestui Consiliu se realizează, pe plan național, într-o formă democratică, o îmbinare a activității cadrelor de conducere, a activității specialiștilor, a muncitorilor care lucrează nemijlocit în producție, astfel ca fiecare — cu felul său de înțelegere a problemelor — să contribuie în mod unitar și democratic la dezbaterea problemelor, la stabilirea programelor, a planurilor de dezvoltare, a activității de realizare a hotărîrilor partidului nostru.

Cred că în puține țări întîlnim asemenea forme democratice pe plan național, de dezbatere și conducere a activității oamenilor muncii. Desigur, fiecare țară își rezolvă problemele corespunzător condițiunilor interne, așa cum crede ea mai bine. Nu avem pretenția că felul cum am soluționat noi problemele trebuie să fie un model pentru cineva. Considerăm că ceea ce am făcut noi pornește de la realitățile României, dar și de la principiile socialismului de a asigura ca problemele de bază ale dezvoltării societății să fie emanația colectivă, a celor mai bune forțe din diferite domenii pe care le are societatea noastră. Și, în acest domeniu, Consiliul Național al Oamenilor Muncii reprezintă tocmai un asemenea organism democratic ! (Aplauze puternice, prelungite). Dar aceasta cere și răspundere din partea noastră, a tuturor, în dezbaterea problemelor, în adoptarea hotărîrilor și în trecerea la activitatea practică de aplicare a lor. Consiliul Național nu e un organ numai de paradă, de aplauze sau de aprobare a unor planuri sau măsuri. El trebuie să fie organismul democratic care să acționeze și să asigure înfăptuirea programelor de dezvoltare, a hotărîrilor Congresului al XIII-lea, a programului de înaintare a patriei noastre pe culmile socialismului și comunismului ! (Aplauze puternice, prelungite ; se scandează îndelung „Ceaușescu, România — stima noastră și mîndria !", „Ceaușescu și poporul !").

Toate acestea impun ca — odată cu toate măsurile de care am vorbit — să fie intensificată activitatea politico-educativă, de ridicare a conștiinței revoluționare a tuturor membrilor organismelor noastre democratice, a cadrelor din toate sectoarele. Impun creșterea conștiinței revoluționare a tuturor oamenilor muncii. Trebuie să înțelegem bine că activitatea politico-educativă, de formare a omului nou, cu o înaltă conștiință revoluționară, constituie un factor de importanță deosebită în noul stadiu de dezvoltare a societății noastre. Însușirea științei, tehnicii, a cuceririlor științei generale și cunoașterii universale, îmbinată cu o înaltă conștiință revoluționară, trebuie să asigure, într-adevăr, o activitate în concordanță cu cerințele noii etape. Să avem cadre care, în orice împrejurări, să știe să soluționeze cele mai complexe probleme, să acționeze în deplină unitate pentru înfăptuirea programelor de dezvoltare economico-socială, pentru ridicarea patriei noastre la un nou stadiu de dezvoltare, pentru întărirea independenței și suveranității României ! (Aplauze și urale prelungite, îndelungate; se scandează îndelung: „Ceaușescu — P.C.R.!", „Ceaușescu și poporul!").

Stimați tovarăși,

Punînd în centrul activității realizarea programului de dezvoltare economico-socială a patriei noastre, nu uităm nici un moment că este necesar să acționăm cu întreaga răspundere pentru a contribui la soluționarea marilor probleme internaționale, la dezarmare, în primul rînd la dezarmarea nucleară, la realizarea unei păci trainice, a unor relații noi, democratice între toate națiunile lumii, bazate pe principiile deplinei egalități în drepturi, respectului independenței și suveranității naționale, neamestecului în treburile interne și avantajului reciproc.

Am vorbit despre problemele internaționale la Conferința Națională a partidului, precum și în cadrul unor organisme democratice ; de aceea voi fi foarte scurt.

Situația este de asemenea natură încît trebuie să fie intensificate eforturile în vederea opririi cursului, încă periculos, al evenimentelor internaționale. Este adevărat, s-a realizat acordul dintre Uniunea Sovietică și Statele Unite privind rachetele cu rază medie de acțiune. Am salutat și considerăm aceasta ca un pas important, dar ca un prim pas, rămînînd uriașe stocuri de arme nucleare care pot să distrugă de mai multe ori întreaga omenire, însăși viața pe planeta noastră. De aceea, considerăm că trebuie să se facă totul pentru realizarea de noi pași, de noi acorduri în direcția reducerii cu 50 la sută a armelor strategice nucleare ale Statelor Unite și Uniunii Sovietice, pentru oprirea experiențelor nucleare, a militarizării Cosmosului și trecerea la acțiuni în continuare pînă la eliminarea totală a armelor nucleare. Cît timp vor continua să existe și să se producă arme nucleare, nimeni nu poate să considere că situația nu mai reprezintă un pericol deosebit !

Este necesar, de asemenea, să acționăm — și vom acționa cu toată hotărîrea — în direcția dezarmării convenționale, trecînd de la reducerea radicală a armelor convenționale, sub un control strict internațional. Sîntem pentru a se renunța la armele chimice, la alte arme de distrugere în masă. Considerăm că este timpul să se pună problema retragerii trupelor străine de pe teritoriile altor state, să se treacă la desființarea bazelor militare străine, să se stabilească măsuri ferme pentru a nu mai avea loc acțiuni de forță sau de amenințare cu forța, precum și demonstrații de forță în apropierea granițelor diferitelor țări. Sînt cunoscute propunerile prezentate în acest sens de România. Am enumerat acum cîteva dintre ele, pentru că apreciez că reprezentanții noștri în organismele de dezarmare, în organismele internaționale, în relațiile cu alte state trebuie să acționeze cu întreaga răspundere, zi de zi, pentru a contribui la trecerea la tratative și la măsuri reale în această direcție.

Ne pronunțăm ferm pentru soluționarea problemelor dintre state numai și numai pe calea tratativelor. Considerăm că este necesar să se înțeleagă — în urma evenimentelor petrecute în teritoriile ocupate de Israel — că este timpul să se organizeze Conferința internațională pentru soluționarea politică a acestor probleme, asigurîndu-se dreptul la autodeterminare, inclusiv la realizarea unui stat propriu, al poporului palestinian.

Ne pronunțăm, de asemenea, pentru încetarea războiului dintre Iran și Irak, pentru soluționarea, în general, a problemelor dintre state numai și numai pe calea tratativelor !

Sînt probleme grele în ce privește situația economică — și previziunile, chiar pentru acest an, sînt destul de sumbre. Situația țărilor în curs de dezvoltare se înrăutățește continuu. De aceea, sîntem hotărîți să participăm activ, împreună cu toate țările în curs de dezvoltare, cu toate statele, la organizarea unei conferințe internaționale sub egida O.N.U., în vederea soluționării problemelor subdezvoltării, inclusiv a datoriei externe a țărilor în curs de dezvoltare.

Toate acestea impun, mai mult ca oricînd, dezvoltarea largă a colaborării dintre toate statele, fără deosebire de mărime și de orînduire socială, participarea activă a tuturor acestora la soluționarea problemelor grave ale vieții mondiale.

Este necesară creșterea rolului Organizației Națiunilor Unite, al altor organisme internaționale, pentru că numai și numai pe calea tratativelor, pe calea înțelegerii se poate ajunge la soluții care să răspundă intereselor tuturor statelor, să asigure dezvoltarea liberă și independentă a fiecărei națiuni.

În ce o privește, România va acționa ferm pentru a dezvolta larg relațiile sale cu toate statele lumii. Vom acorda și în continuare o atenție deosebită relațiilor cu țările socialiste, — așa cum am acționat și în trecut — pornind de la necesitatea că trebuie să se asigure o depășire a divergențelor, întărirea colaborării și solidarității tuturor țărilor în curs de dezvoltare.

În această privință, în general, relațiile noastre cu țările socialiste pot fi considerate bune. Din păcate, nu același lucru putem spune despre relațiile Republicii Socialiste România cu Republica Populară Ungară. Am acționat și acționăm ferm pentru a întări relațiile prietenești, de bună vecinătate cu Ungaria. Considerăm că interesele ambelor popoare — cu atît mai mult că ambele popoare construiesc socialismul — cer să se pună capăt cu desăvîrșire vechilor stări de lucruri și să se pornească de la necesitatea dezvoltării relațiilor în spiritul Tratatului de prietenie și colaborare existent între cele două țări, de bună vecinătate, de solidaritate, de colaborare reciproc avantajoasă, în toate domeniile de activitate.

Trebuie să se înțeleagă bine și de către prietenii noștri din Ungaria — ca de altfel de toate statele — că problemele din România le soluționează partidul, guvernul, organismele democratice, poporul român în întregimea sa ! (Urale și aplauze puternice, prelungite ; se scandează „Ceaușescu și poporul !", „Stima noastră și mîndria — Ceaușescu, România !").

Concepția socialismului științific, principiile marxist-leniniste cer ca fiecare să lupte, în primul rînd, împotriva șovinismului din propriile rînduri, împotriva naționalismului din propriile rînduri și în nici un fel să nu încurajeze și să nu stimuleze asemenea manifestări străine nu numai concepțiilor socialiste, concepțiilor umane, dar și concepțiilor de relații de bună vecinătate între state. (Aplauze puternice, îndelungate).

Am luptat întotdeauna și vom lupta împotriva oricăror manifestări de acest fel, dacă se vor întîlni în România, într-un fel sau altul. Considerăm că asemenea manifestări sînt străine societății noastre socialiste și trebuie să facem totul pentru eliminarea lor totală.

Realizarea deplinei egalități în drepturi înseamnă crearea condițiilor ca toți cetățenii — indiferent cine le-au fost părinții — să aibă dreptul la muncă, la învățătură, la afirmarea personalității umane, să poată lucra în orice domeniu în care se pregătesc, în care au aptitudini și să-și aducă contribuția, cu întreaga lor capacitate, la dezvoltarea generală a țării, a societății noastre socialiste ! (Aplauze și urale puternice ; se scandează îndelung „Ceaușescu și poporul !").

Pot, fără nici o îndoială, să existe, asupra unor probleme, soluții deosebite, feluri diferite în care se soluționează o problemă sau alta. Noi am vorbit de mult, și întotdeauna am susținut acest lucru, chiar atunci cînd unii, inclusiv vecinii noștri, spuneau că ne abatem de la socialismul real, pentru că am pornit și pornim ferm de la capacitatea noastră de a înțelege și aplica principiile și legitățile generale la realitățile noastre. Și poate nu le-am înțeles noi prea bine. Cînd vom ajunge la alte înțelegeri asupra acestor probleme, vom trage poate concluzii mai bune. Nu am cerut nimănui nici să ne aprobe, nici să ne copieze, dar, este evident, nici nu admitem ca cineva să se erijeze în atotștiutor, să ne dea sfaturi într-o problemă sau alta. (Aplauze și urale puternice ; se scandează îndelung „Ceaușescu și poporul !").

Sîntem pentru schimburi de păreri largi cu oricine, am propus chiar unor țări capitaliste dezvoltate, parlamentelor lor : vreți să discutăm problemele ? Sîntem gata ! Delegațiile noastre și ale voastre să se întîlnească, să discute ! Cu atît mai mult sîntem gata să ne întîlnim și să discutăm cu țările socialiste. De altfel, au loc o serie de întîlniri între țările socialiste și se discută multe probleme, dar, să vă spun cinstit, nu întotdeauna ceea ce ar trebui și nu în mod deschis și cum ar trebui ! Dar aceasta este o altă problemă. Noi sîntem pentru o discuție și un schimb larg de păreri fără pretenția ca cineva să-și impună punctul său de vedere. Schimbul de păreri, în toate domeniile, depinde, pînă la urmă, de gradul de înțelegere al aceluia cu care discuți !

Dar aceasta nu poate și nu trebuie în nici un fel să afecteze relațiile de colaborare dintre două state vecine și prietene, în general, dintre state — și noi ne pronunțăm ferm pentru a dezvolta larg relațiile cu toate țările lumii. Cu atît mai mult — repet — dorim relații de bună colaborare cu vecinii noștri ! Considerăm că sînt multe posibilități să dezvoltăm larg relațiile economice, tehnico-științifice și culturale între poporul român și poporul ungar, între România și Ungaria, între cele două state vecine, în așa fel, încît, împreună, să întărim solidaritatea, să asigurăm fiecare, în felul său, realizarea în cele mai bune condiții a socialismului, ridicarea bunăstării popoarelor noastre, pacea și colaborarea ! (Aplauze și urale puternice, se scandează îndelung „Ceaușescu și poporul !", „Ceaușescu, România — stima noastră și mîndria !").

Am considerat necesar să ridic această problemă în fața acestui organism al democrației noastre muncitorești, pentru că în cursul discuțiilor o serie de tovarăși s-au referit indirect la aceste probleme. Probabil, mulți au rămas nedumeriți. Am considerat că este bine să pun această problemă în fața Consiliului Național al Oamenilor Muncii, pentru a se înțelege despre ce este vorba, felul cum o înțelegem noi și cum vom acționa noi, în continuare, în interesul ambelor popoare, al cauzei socialismului și păcii. (Aplauze puternice).

În general, ținînd seama de problemele internaționale deosebit de grave — cu toți pașii făcuți — trebuie să ne angajăm cu hotărîre de a acționa, în așa fel, încît să întărim colaborarea și solidaritatea internațională, să se intensifice lupta popoarelor de pretutindeni pentru dezarmare, pentru eliminarea armelor nucleare, pentru reducerea cheltuielilor militare, pentru o lume mai dreaptă și mai bună, care să asigure întrarea omenirii în anul 2000 și în secolul al XXI-lea într-o situație mai bună, în condițiile în care fiecare națiune să se poată dezvolta liberă și independentă ! Să înfăptuim principiile noii gîndiri politice și economice, ceea ce presupune renunțarea la vechile practici, la vechile concepții, presupune o concepție nouă, umanistă, de egalitate, de progres economic-social al fiecărei națiuni. (Aplauze puternice, prelungite).

Stimați tovarăși,

Dezbaterile din Consiliul Național al Oamenilor Muncii și adoptarea în unanimitate a Hotărîrii-Apel și a planului pe 1988 au evidențiat cu toată puterea hotărîrea fermă a tuturor participanților la plenară, a tuturor consiliilor oamenilor muncii, a întregului nostru popor de a înfăptui neabătut planul pe acest an și pe întregul cincinal, asigurînd astfel ridicarea României pe o nouă treaptă de dezvoltare ! (Aplauze puternice, prelungite).

În încheiere doresc să atrag din nou atenția asupra necesității realizării în cele mai bune condițiuni a planului pe luna februarie, pe trimestrul I și pe întregul an. Este necesar ca toți membrii Consiliului Național al Oamenilor Muncii să se afle în primele rînduri pentru unirea eforturilor tuturor oamenilor muncii în vederea înfăptuirii neabătute a hotărîrilor Congresului al XIII-lea și Conferinței Naționale ale partidului. Să facem totul pentru a asigura realizarea neabătută a minunatelor perspective, a Programului de făurire a societății socialiste multilateral dezvoltate și de înaintare a României spre comunism ! (Aplauze și urale puternice, prelungite ; se scandează îndelung „Ceaușescu — P.C.R. !", „Ceaușescu și poporul !").

Să fim întotdeauna conștienți că felul în care fiecare colectiv de oameni ai muncii realizează planul din domeniul său de activitate constituie contribuția sa la înfăptuirea întregii politici interne și externe a partidului și statului nostru, la politica de colaborare, de pace, la întărirea independenței și suveranității României, la ridicarea nivelului de trai al întregii națiuni ! (Aplauze și urale puternice, prelungite ; se scandează îndelung „Ceaușescu — P.C.R. !", „Ceaușescu și poporul !", „Vom munci și vom lupta, țara o vom înălța !").

Am convingerea că dezbaterile, hotărîrile pe care le-am adoptat vor da un nou impuls și vor îmbunătăți radical activitatea tuturor organismelor democratice de conducere, inclusiv a Consiliului Național al Oamenilor Muncii.

Cu această convingere, vă urez tuturor, dragi tovarăși, tuturor consiliilor de conducere și tuturor oamenilor muncii, întregului nostru popor cele mai bune urări de succes în întreaga activitate, de împlinire a tuturor dorințelor și năzuințelor de mai bine, de progres al patriei ! Multă sănătate și fericire ! (Urale și aplauze puternice, prelungite ; se scandează îndelung „Ceaușescu — P.C.R. !", „Ceaușescu și poporul !", „Ceaușescu — România, stima noastră și mîndria !").

Declar închise lucrările plenarei Consiliului Național al Oamenilor Muncii ! (Aplauze și urale puternice, prelungite ; se scandează îndelung „Ceaușescu — P.C.R. !", „Ceaușescu și poporul !", „Ceaușescu — România, stima noastră și mîndria !". Într-o atmosferă de puternică însuflețire și de strînsă unitate, toți cei prezenți în sală ovaționează și aclamă îndelung pentru Partidul Comunist Român — forța politică conducătoare a întregii națiuni —, pentru secretarul general al partidului, președintele Republicii Socialiste România, tovarășul Nicolae Ceaușescu).

UNIUNEA TINERETULUI COMUNIST

suprem angajament de faptă revoluționară

Ceea ce definește pregnant activitatea organelor și organizațiilor U.T.C. în această perioadă este ampla mobilizare a forțelor pentru transpunerea în viață a sarcinilor de mare răspundere ce le revin din hotărîrile Conferinței Naționale a partidului, din îndemnurile și chemările de înaltă vibrație patriotică cuprinse în Raportul prezentat de secretarul general al partidului, tovarășul Nicolae Ceaușescu, document programatic ce jalonează în mod strălucit obiectivele fundamentale ale actualei etape de dezvoltare economico-socială a patriei, conferind noi dimensiuni operei constructive, procesului revoluționar declanșat de cel de-al IX-lea Congres al partidului, moment istoric ce a inaugurat epoca de mari izbînzi pe care cu mîndrie o numim Epoca Nicolae Ceaușescu.

Sub semnul acestor comandamente majore, al mandatului de înaltă încredere acordat de partid tinerei generații, organizației sale revoluționare, tinerii, organizațiile U.T.C. acționează concret, pentru a înscrie în cronica întrecerii noi și prestigioase fapte de muncă și creație, conturînd astfel, încă din acest prim trimestru, premise optime realizării— cu succes a obiectivelor acestui an hotărîtor al cincinalului, etapă deosebită în realizarea hotărîrilor celui de-al XIII-lea Congres și ale Conferinței Naționale ale partidului. Organizațiile U.T.C. din industrie și agricultură, din unitățile de cercetare – proiectare, școli și facultăți, din domeniul construcțiilor și transporturilor promovează cu hotărîre în aceste zile noi și valoroase inițiative menite să asigure îndeplinirea la parametri superiori a sarcinilor de producție, valorificarea optimă a resurselor umane și materiale, intensificarea activității de educare comunistă, revoluționară a tinerilor. La baza acestor acțiuni și inițiative de largă cuprindere se află, firește, realizările bune obținute în anul economic precedent, succesele de prestigiu înregistrate în îndeplinirea planului economic atît pe ansamblul Uniunii Tineretului Comunist cît și de către fiecare organizație județeană în parte. Cu aceste premise activitatea din acest prim trimestru – așa cum o demonstrează și însemnările cuprinse în pagina de față, despre activitatea a patru organizații județene : Covasna, Gorj, Maramureș și Vîlcea – se arată a fi, încă de pe acum, rodnică, sub semnul unor mobilizatoare perspective.

ARGUMENTELE VOCAȚIEI CREATOARE

VÎLCEA

Vîlcea este unul din județele care ilustrează convingător, prin dezvoltarea pe care a cunoscut-o în ultimele decenii, politica profund științifică, de înflorire armonioasă a tuturor zonelor țării, inaugurată de cel de-al IX-lea Congres și promovată cu consecvență de partid, de secretarul său general, tovarășul Nicolae Ceaușescu. Stau mărturie în acest sens spectaculoasele prefaceri pe care le-au cunoscut în acești ani municipiul reședință de județ — care a înscris în pelsajul său superbe efigii urbanistice — celelalte localități urbane și rurale, constelația de noi unități industriale care au modificat considerabil profilul economic al județului, conferind activității de producție însemnele unui impresionant potențial creator, ale tehnologiilor moderne, de înaltă eficiență și productivitate. Combinatul Chimic, Întreprinderea de Utilaj Chimic și Forjă, Întreprinderea de Echipament Hidraulic, Întreprinderea de Textile Nețesute, Întreprinderea de Piele și Încălțăminte „Vîlceana" — din Rîmnicu Vîlcea, Întreprinderea de Talpă și Încălțăminte Cauciuc, Fabrica de Jenți Auto, Întreprinderea Mecanică și Întreprinderea de Prelucrare a Maselor Plastice — din Drăgășani, Întreprinderea Minieră și Întreprinderea de Stofe de Mobilă — din Horezu, Întreprinderea de Utilaj Greu și Unitatea Forestieră de Exploatare și Transport — din Brezoi, Combinatul de Produse Clorosodice Govora sînt doar cîteva din unitățile care compun puterea industrială a județului și care constituie, pentru tînăra generație, un spațiu fertil de afirmare a vocației sale creatoare, a competenței și responsabilității în asumarea și îndeplinirea unor obiective majore ale activității de producție.

În acest context și pornind de la sarcinile de mare răspundere pe care organizațiile U.T.C. le au în domeniul formării și educării în spirit revoluționar, prin muncă și pentru muncă a tinerilor, se poate afirma că această perioadă constituie și pentru organizația județeană Vîlcea a U.T.C., pentru organizațiile sale componente o etapă deosebit de importantă, caracterizată de ampla mobilizare a forțelor pentru transpunerea în practică a îndemnurilor și indicațiilor cuprinse în magistralul Raport prezentat de secretarul general, tovarășul Nicolae Ceaușescu, la Conferința Națională a partidului.

Vorbind despre activitatea organizației județene Vîlcea a U.T.C., — despre munca celor 65 921 de uteciști care o compun, din structura sa făcînd parte o organizație municipală, 7 organizații orășenești (Drăgășani, Horezu, Călimănești, Brezoi, Govora, Olănești, Ocnele Mari), precum și 77 de organizații comunale, cărora li se adaugă 4 organizații direct subordonate comitetului județean — să reținem încă de la început faptul că pretutindeni în orașele și comunele județului, în unitățile industriale și agricole, în institutele de cercetare sau în școli, organele U.T.C., compuse în majoritatea lor din cadre noualese, acționează cu energie și spirit tineresc pentru materializarea hotărîrilor adoptate în cadrul adunărilor generale și conferințelor de dare de seamă și alegeri, ambiționînd să marcheze încă din acest prim trimestru al anului un autentic salt calitativ în munca și viața organizațiilor, aducîndu-și prin fapte de muncă remarcabile o contribuție de seamă la îndeplinirea sarcinilor de producție ale colectivelor de oameni ai muncii. O premisă importantă în acest sens o constituie faptul că organizația județeană Vîlcea a U.T.C. a încheiat cu rezultate meritorii anul economic 1987, realizîndu-și și depășindu-și angajamentele asumate în domeniul muncii patriotice. Valoarea totală planificată a lucrărilor de muncă patriotică — 300 milioane lei la nivelul organizației județene — a fost substanțial depășită, realizările pe întreg anul 1987 cifrîndu-se la 375 milioane lei, ceea ce reprezintă un procent de 125 la sută.

Sînt realizările de prestigiu care au permis asumarea pentru anul 1988 a unei valori totale planificate a lucrărilor de muncă patriotică de 321 000 000 milioane lei, obiectiv remarcabil pentru realizarea cărula colectivele de tineri vîlcene acționează încă din aceste zile, prin îndeplinirea exemplară a sarcinilor curente, prin valorificarea superioară a potențialului de muncă și creație, prin promovarea unor inițiative în sprijinul producției, al calității și eficienței.

O scurtă incursiune în activitatea celor mai reprezentative organizații ce compun organizația județeană Vîlcea a U.T.C. este de natură să ilustreze convingător voința fermă a tinerilor, a organelor și organizațiilor U.T.C. de a înscrie în cronica muncii rezultate de prestigiu, inițiative valoroase, sub semnul angajării tinerești, al entuziasmului și spiritului revoluționar. La Întreprinderea de Utilaj Chimic și Forjă atenția noului comitet U.T.C. este concentrată în cîteva direcții de importanță hotărîtoare pentru realizarea unei noi calități a muncii tinerilor : perfecționarea pregătirii profesionale, intensificarea activității de creație tehnico-științifică a tinerilor și extinderea experienței valoroase acumulate în colectivele-model, așa cum este de pildă organizația U.T.C. din Secția de utilaj petrolier, considerată pe bună dreptate o „secție a tineretului". Numeroase inițiative promovează în această perioadă și tinerii de la Combinatul Chimic Rîmnicu Vîlcea, puternică cetadelă a industriei noastre chimice. Sub genericele : „Să lucrăm o zi pe săptămînă cu materiale recuperate", „Eu produc, eu controlez, eu răspund", „Registrul economiilor", ca și sub deviza „schimburilor de onoare" și a „utilajelor în grija tineretului" tinerii își aduc o importantă contribuție la realizarea planului de producție, a sarcinilor la export. Colectivul muncitoresc al Întreprinderii de Echipament Hidraulic, din rîndurile căruia fac parte cei peste o mie de membri ai organizației U.T.C., situează la loc de frunte în rîndul preocupărilor înscrise pe agenda de lucru a acestui început de an promovarea noului, rezolvarea tuturor problemelor ridicate de dinamica accentuată a producției. Tinerii care lucrează în unitățile miniere din zona Berbești-Alunu, cărora li s-au adăugat în ultimii ani alte importante puncte de exploatare a cărbunelui de pe platforma vîlceană acționează și ei sub semnul devizei „Țării cît mai mult cărbune" ; răspunzînd chemărilor lansate de organizațiile U.T.C. care activează în cadrul Întreprinderii Miniere Horezu, printr-o amplă mobilizare a forțelor, brigăzile tinerilor mineri sînt hotărîte să realizeze zilnic importante cantități suplimentare de cărbune. Rezultate de prestigiu obțin și tinerii constructori care lucrează în cadrul Antreprizei de Construcții Hidroenergetice Olt Superior, aflați pe șantierele noilor hidrocentrale de la Avrig, Scorei, Cîrța, Vistea, Voila, și Clăbucet de pe traseul făgărășean al Oltului, valorificînd în plan superior experiența acumulată de colectivele de hidroenergeticieni în construcția barajelor și hidrocentralelor binecunoscute de pe cursul vîlcean al rîului.

S-ar putea spune multe despre colectivele de tineri care compun organizația județeană Vîlcea a U.T.C., despre faptele lor de muncă în această perioadă. La Drăgășani, Horezu, Călimănești, Brezoi, Govora, Olănești, Ocnele Mari, în satele și comunele vîlcene, în industrie și agricultură, în unitățile de cercetare și de învățămînt, în transporturi și construcții tinerii acționează cu dăruire și abnegație pentru a înscrie încă și în această lună rezultate de prestigiu în cronica muncii pentru țară, aducîndu-și o contribuție de seamă la dezvoltarea economico-socială a județului, a localităților în care muncesc, trăiesc și învață.

M. F. SANDRU

REMARCABILE REALIZĂRI SUB SEMNUL INIȚIATIVELOR UTECISTE

MARAMUREȘ

Începutul de an, cel de al treilea an al acestui cincinal, perioadă de puternică angajare revoluționară a întregului nostru popor pentru înfăptuirea fermă a hotărîrilor celui de al XIII-lea Congres al partidului, a obiectivelor programatice cuprinse în magistralul Raport prezentat de secretarul general al partidului, tovarășul Nicolae Ceaușescu, de la tribuna Conferinței Naționale, reprezintă și pentru cei peste 105 mii de tineri, membri ai organizației județene Maramureș a U.T.C., un punct de plecare pentru o nouă etapă de muncă și creație, de afirmare intensă în spațiul concret al faptelor. Însuflețiți de mobilizatoarele chemări și îndemnuri adresate de președintele Republicii, tovarășul Nicolae Ceaușescu, uteciștii din cele două organizații municipale — Baia Mare și Sighet, cinci organizații orășenești — Baia Sprie, Borșa, Cavnic, Tîrgu Lăpuș și Vișeul de Sus — și 52 de organizații comunale ale U.T.C. din județul Maramureș acționează sub semnul dăruirii și al entuziasmului tineresc, animați de dorința fierbinte de a răspunde prin fapte exemplare de muncă încrederii pe care partidul, secretarul său general o acordă tinerei generații.

Puternicele tradiții ale colectivelor de oameni ai muncii maramureșene sînt continuate cu înaltă mîndrie patriotică de tinerii cuprinși în cele 1965 organizații U.T.C. conduse de birouri, tineri care muncesc, învață și creează la cea mai înaltă temperatură a faptei comuniste revoluționare. Portretul tinereții Maramureșului este portretul faptelor. Să menționăm în acest sens că valoarea totală a lucrărilor de muncă patriotică planificată pentru anul 1967 a fost de 504.719 milioane, fiind realizați peste 520 milioane lei. Cuprinși în ampla întrecere utecistă „Tineretul — factor activ în înfăptuirea Programului partidului" uteciștii maramureșeni din unitățile economice ale județului au realizat față de un plan de 340 milioane lei lucrări în industrie în valoare totală de 360 milioane lei. Puternic implicați în promovarea noului, în găsirea de noi tehnologii care să conducă la creșterea productivității muncii, a întregii eficiențe economice, la obținerea unor produse de calitate superioară, înalt competitive uteciștii maramureșeni au realizat lucrări de cercetare-proiectare în valoare totală de peste 61 milioane lei. Prin schimburi de onoare, zile, săptămîni, decade record în producție și calitate au fost obținute, peste sarcinile planificate în 1987, producții suplimentare în valoare de aproape două milioane lei. Și în agricultură în fiecare campanie a anului ce s-a încheiat, în unitățile de cercetare și producție agricolă, tinerii au acționat cu spirit revoluționar, cu deplină angajare, dovedind inițiativă și responsabilitate comunistă, contribuind la sporirea producțiilor agricole, la creșterea aportului științei în obținerea unor recolte tot mai mari, prin implementarea unor tehnologii de lucru tot mai moderne care să conducă la înfăptuirea noii revoluții în întreaga agricultură a județului.

Sînt rezultatele unui an de muncă, ale unui an în care, sub semnul marilor comandamente și exigențe formulate de Programul partidului, tinerii din toate organizațiile U.T.C. ale județului Maramureș, aflați în amfiteatrele muncii avîntate au acționat cu demnitatea vîrstei pentru înfăptuirea obiectivelor programatice ale acestui cincinal, pentru îndeplinirea planului de dezvoltare economico-socială în profil teritorial al județului lor. Șantierele tineretului au constituit, de asemenea, veritabile spații de angajare comunistă, de implicare creatoare și eficientă a organelor și organizațiilor U.T.C. în realizarea unor obiective de mare importanță pentru întreaga economie a județului, pentru finalizarea unor obiective social-culturale și edilitar-gospodărești atît în municipiile Baia Mare cît și în alte localități ale județului. Realizările și împlinirile anului trecut se continuă acum prin noi și semnificative împliniri, cu care uteciștii maramureșeni își reafirmă dorința de a contribui la realizarea tuturor angajamentelor asumate de organizația revoluționară a tineretului. În acest sens la minele de la Herja, Baia Sprie, Cavnic, Șuior, Băiuț, Săsar, Ilba, Baia Borșa, în modernele întreprinderi constructoare de utilaj minier, pe platformele industriale ale municipiilor Baia Mare și Sighet, ale celorlalte orașe din cuprinsul județului, în agricultura maramureșeană, cei peste 105 mii de tineri, puternic mobilizați de îndemnurile și chemările secretarului general al partidului, raportează deja însemnate realizări în producție, acționînd sub genericul inițiativelor uteciste, participînd alături de toți oamenii muncii din județ la îndeplinirea sarcinilor de plan, sporind continuu producția de minerei a țării. Și în acest an, angajamentul de gînd și faptă comunistă al tinerilor maramureșeni se va concretiza în noi și permanente succese, în direcția modernizării producției, a sporirii continue a eficienței economice a tuturor acțiunilor întreprinse, în îndeplinirea și depășirea indicatorilor economici, promovarea cu consecvență a noului, aplicarea celor mai noi cuceriri ale științei și tehnicii în toate domeniile economiei județului, educarea și formarea tinerei generații în spiritul înaltului patriotism revoluționar, al unei înaintate atitudini față de muncă, al dăruirii și abnegației, al curajului de a învinge orice greutăți, al dorinței de a se afirma și rămîne, în toate împrejurările, comuniști, revoluționari. Așadar, un an de muncă și împliniri, un an în care și cei peste 105 mii uteciști maramureșeni vor fi prezenți cu rezultate meritorii în amplul spațiu al muncii și participării, al adeziunii de gînd și faptă, al înfăptuirilor concrete, dovedind cu fiecare nouă împlinire că sînt demni contemporani ai celei mai rodnice perioade din biografia nouă a patriei, „Epoca Nicolae Ceaușescu", etapă a împlinirilor mărețe, a marilor prefaceri revoluționare.

CRISTINA BALINT

O ETAPĂ DE MUNCĂ, DE ASUMARE A UNOR OBIECTIVE MAJORE

COVASNA

Și cei peste 40 000 de tineri care trăiesc și muncesc în județul Covasna au pășit în acest an al cincinalului — an hotărîtor pentru realizarea obiectivelor majore ale întregii etape, cu hotărîrea vie de a acționa neabătut pentru transpunerea în viață a tuturor angajamentelor asumate, pentru realizarea la cei mai înalți parametri de calitate și tehnicitate a unor programe de dezvoltare economică judicios elaborate, în conformitate cu noua și impetuoasa afirmare industrială a acestei zone.

Puternic mobilizați de îndemnurile și indicațiile secretarului general al partidului cuprinse în Raportul prezentat la Conferința Națională a partidului, tinerii au trecut, sub conducerea organizațiilor lor revoluționare, la înfăptuirea imediată a unor ample și complexe programe de acțiune. În organizația municipală a U.T.C., în cele patru organizații orășenești și cele 33 de organizații comunale, întrecerea utecistă afirmă constant noi și semnificative performanțe calitative, noi și eficiente inițiative tinerești finalizate în activitatea economică, politică și organizatorică de zi cu zi.

Se poate afirma pe drept cuvînt că garanția realizării acestor planuri se află în numeroasele și concludentele fapte de muncă pe care tinerii organizației județene Covasna a U.T.C. le-au raportat la sfîrșitul anului 1987. Dacă ar fi să ne referim la unul dintre indicatorii cei mai sugestivi, atunci ar trebui să consemnăm că valoarea lucrărilor de muncă patriotică realizate de ei în cadrul întrecerii uteciste a însumat 213 747 720 lei. În acest indicator sînt sintetizate eforturile lor susținute consacrate atingerii unor parametri superiori în activitatea din industrie, precum și concretizării unor inițiative cu largă participare ca „Eu muncesc, eu controlez, eu răspund", „Minutul, gramul, secunda", „Calitatea — deviza muncii noastre", care au atins, valoric, suma de 191 337 910 lei. Vizînd în mod prioritar calitatea producției, manifestările desfășurate sub egida comisiilor profesional-științifice s-au remarcat atît prin diversitate, cît și prin conținut și eficiență. Astfel, se cuvine amintit faptul că în cadrul celor 19 comisii profesional-științifice care activează în organizațiile U.T.C. din întreprinderi, tinerii și-au asumat un plan de cercetare de 67 147 314 lei pe care l-au realizat și depășit în proporție de 200 la sută.

Concretizînd aceste preocupări generale, putem desprinde argumente semnificative în activitatea oricărui tînăr colectiv muncitoresc. Iată, de pildă, noua platformă industrială a municipiului Sf. Gheorghe cuprinde alături de alte unități reprezentative și Întreprinderea de Mașini, Agregate și Subansamble Auto, în care activează peste 3 000 de tineri. Din anul 1977, de cînd a luat ființă, și pînă în prezent, întreprinderea a ajuns, firește și prin munca tinerilor, la o producție marfă de 1,5 miliarde lei. Dintr-o simplă secție de scule, I.M.A.S.A. s-a transformat într-o unitate economică de proporții însemnate, cu trei fabrici și o importantă producție la export. În asemenea condiții, spațiul de inițiativă și acțiune al tinerilor a permis afirmarea unui valoros potențial creator. Se cuvine menționat, în această ordine, bilanțul pozitiv al inițiativei „Fiecare tînăr — o idee" : 98 de măsuri și utilaje realizate în cadrul programului propriu de modernizare a procesului de producție.

O altă organizație, alte argumente în sprijinul responsabilității și acțiunii uteciste afirmate la nivelul anului 1987 : organizația orășenească Tg. Secuiesc. Dintre cei 6 800 de tineri foarte mulți lucrează la Întreprinderea de Izolatori Electrici de Joasă Tensiune. O adevărată competiție a muncii și a creativității se desfășoară aici în ultimii ani, cu rezultate recunoscute deja în cadrul fazelor județene ale concursurilor de creație tehnico-științifică. Tineri ca Marcela Dițan, autoare, la 26 de ani, a unui nou procedeu de utilizare a azbocimentului în domeniul izolatorilor electrici — și Silviu Oltean, autorul unui nou tip de protector pentru circuite telefonice, mai fiabil și mai rentabil —, susțin prin realizările lor o convingătoare demonstrație a spiritului tineresc, novator în acțiune. Tot într-o asemenea demonstrație de fapte se înscriu și realizările tinerilor de la Întreprinderea de Aparataj Electric Auto și Motoare Electrice din municipiul Sf. Gheorghe. Ei au pus la punct o nouă tehnologie la mașina de turnare care realizează o economie de 100 000 lei pentru fiecare șarjă.

Și activitatea pe șantierele tineretului covăsnean a cunoscut în anul care a trecut un bilanț deosebit de fructuos. Astfel, la șantierul județean Belin-Hăghig-Vîlcele au fost efectuate lucrări de îmbunătățiri funciare în valoare de aproximativ 5 milioane lei. Noile construcții de locuințe din Tîrgu Secuiesc și lucrările de regularizare a cursului de apă a rîului Debren au fost, de asemenea, priorități ale acțiunii uteciste.

Pe baza acestor rezultate angajamentele anului 1988 au și început să se materializeze printr-o implicare și mai amplă, o intensificare semnificativă a participării tuturor tinerilor la realizarea unor sarcini majore în toate domeniile vieții economice și sociale. Obiectivele specifice vieții de organizație se conjugă în acest spirit cu obiectivele majore asumate de toți oamenii muncii, legate direct de complexa devenire a acestor înfloritoare ținuturi românești. Se desprind, din această perspectivă, cifre și angajamente concludente. Astfel, angajamentul la muncă patriotică al organizației județene Covasna a U.T.C. prevede realizarea unui plan de 200 090 000 lei. Printre obiectivele asumate se situează și două noi șantiere ale tineretului care se vor deschide la Întreprinderea Minieră Valea Crișului — unde tinerii vor acționa pentru deschiderea unui front de lucru la exploatarea cărbunelui — și la Schela de foraj Ghelința unde se vor desfășura însemnate lucrări de protejare a conductelor de transport.

EMILIA VASILIU

MULTIPLE ȘANSE DE AFIRMARE

GORJ

Organizația județeană Gorj a Uniunii Tineretului Comunist numără 70 000 membri. De la tovarășul Gheorghe Vlădoiu, secretar al Comitetului județean Gorj al U.T.C., aflăm că, în cursul anului 1987, a fost realizată și depășită perspectiva de primiri, ajungîndu-se la 5 000 de tineri intrați în rîndurile organizației revoluționare de tineret. Pentru anul 1988, perspectiva vizează primirea în U.T.C. a încă 5 100 de noi membri, ceea ce, prin susținute mijloace specifice de acțiune, prin pregătirea și selectarea celor mai buni tineri se va putea realiza la înalte cote de responsabilitate. De altfel, aici își găsește ilustrarea, prin faptă, îndemnul adresat în repetate rînduri tinerilor de secretarul general al partidului, tovarășul Nicolae Ceaușescu, de a se afla acolo unde este mai greu, de a nu ocoli locurile de muncă dificile, tocmai pentru că acolo este mai mare nevoie de entuziasmul și de iscusința vîrstei lor, de acel romantism revoluționar de bună marcă, ce definește tinerețea. Magistralul Raport prezentat de la înalta tribună a Conferinței Naționale a partidului, de către tovarășul Nicolae Ceaușescu, acordă tinerilor marea șansă de a-și aduce contribuția, ca puternică forță socială, la înfăptuirea tuturor marilor obiective stabilite de Congresul al XIII-lea, de Conferința Națională ale partidului, de programele care vizează dezvoltarea economiei naționale și, în general, ridicarea calității vieții.

În prezent, tot al 5-lea cetățean al județului Gorj este membru al organizației revoluționare de tineret. Ei, tinerii, își fac deci remarcată prezența în municipiul Tîrgu Jiu (25 000 de uteciști), în cele două centre industrial-agrare Motru și Rovinari, în trei orașe: Țicleni, Novaci, Tîrgu-Cărbunești, precum și în 64 de comune ale județului.

Consecințele acestei implicări ? Județul Gorj dă la ora actuală 70 la sută din producția de lignit a țării, 11 la sută din producția de petrol și 17 la sută din producția de energie electrică. Performanțe ale tinerilor se înregistrează, astfel, în activitatea celor două mari combinate miniere. Motru și Rovinari (ele au dat, în 1987, între 18 și 22 milioane tone lignit !), la marile termocentrale cum ar fi cea de la Turceni, la schelele de producție petroliferă Țicleni și Stoina.

La Motru și Rovinari funcționează, așa cum se știe, cele două mari șantiere naționale ale tineretului, organizate de C.C. al U.T.C. Prezența, pe teritoriul județului, a celor două reputate șantiere este de natură să stimuleze o concurență de bun augur, o permanentă raportare a tinerilor din județ la performanțele marelui detașament al minerilor gorjeni. A funcționat, totodată, în cursul anului 1987, un șantier județean al tineretului, organizat la Întreprinderea Minieră Pășteana.

Comitetul județean Gorj al U.T.C. a mai organizat, în cursul anului trecut, trei șantiere locale : la Antrepriza de Construcții Hidrotehnice (unde tinerii și-au adus contribuția la regularizarea cursului Jiului), la Întreprinderea Minieră Jilț (unde au efectuat desecări), la Întreprinderea Electrocentrale Rovinari (contribuții la dezvoltări, extinderi etc).

Munca patriotică, acest capitol de forță al vieții de organizație, a dat tinerilor gorjeni multiple șanse de afirmare, în multiple direcții. Valoarea totală a lucrărilor de muncă patriotică realizate de organizația județeană pe 1987 a fost planificată la 300 milioane, dar a fost realizată sub semnul valorii de 361 milioane lei, ceea ce reprezintă mai mult decît angajamentul de a o depăși în proporție de 120 la sută. Aflăm, totodată, de la Gh. Vlădoiu, că, în anul 1988, față de valoarea planificată (321 milioane lei) se intenționează o realizare substanțială : 380 milioane lei !

Încă din prima parte a anului, comitetul județean al U.T.C. își propune înființarea unui nou șantier județean al tineretului, anume la C.E.T. Tîrgu-Jiu. De termoficarea întregului municipiu este interesat — cum altfel ? — întregul tineret al său. Așa cum este interesat, așa cum știe s-o dovedească, în acțiunile de înfrumusețare a orașului, fie că este vorba de noul centru civic, fie de zone cum este cea numită „Debarcader", în care vor locui mulți dintre actualii ei constructori.

Dar, firește, pe lîngă o multitudine de inițiative, de acțiuni în sferă producției, care solicită eforturile susținute ale tinerilor, se poate vorbi de o crescîndă angajare a lor în planul vieții spirituale. În activitatea unor instituții, în înălțarea cărora au pus ei înșiși umărul și care le sînt, în ultimă instanță destinate, precum Casa de cultură, a științei și tehnicii pentru tineret din Tg. Jiu, sînt incluse numeroase acțiuni politico-ideologice și cultural-educative, dezbateri pe teme de etică, întîlniri cu personalități ale vieții noastre politice, culturale sau științifice, seri distractive și spectacole de amploare etc. Își vor urma drumul spre inima și conștiința tinerilor, și în acest an, acțiuni tradiționale, specifice, precum: „Primăvara culturală gorjană", „Oameni, fapte, locuri din hronicul iubirii de țară" (concurs interjudețean); „Imn în cîmpia soarelui" (evocare istorică, a revoluției lui Tudor Vladimirescu) ; „Festivalul cîntecului, jocului și portului popular din Gorj" (organizat la Tismana) și multe altele.

Acțiunile de acest gen au dovedit și dovedesc prin amploarea și calitatea lor, prin audiența în rîndurile publicului spectator, că tinerii gorjeni participă în egală măsură și la muncă și la cîntec, la concursuri profesionale sau la cele artistice, la creația tehnico-științifică originală, pretutindeni acolo unde tinerețea este chemată să-și aducă contribuția de dezvoltarea economico-socială a județului, a localităților în care trăiesc și muncesc.

DRAGOMIR MAGDIN

TOVARĂŞUL NICOLAE CEAUŞESCU a primit pe John Whitehead,

secretar de stat adjunct al Statelor Unite ale Americii

Preşedintele Republicii Socialiste România, tovarăşul Nicolae Ceauşescu, a primit, vineri, pe John Whitehead, secretar de stat adjunct al Statelor Unite ale Americii, care efectuează o vizită în ţara noastră.

Cu acest prilej, preşedintelui Nicolae Ceauşescu i-a fost transmis un mesaj din partea preşedintelui S.U.A., Ronald Reagan.

În cadrul întrevederii au fost abordate probleme privind relaţiile româno-americane, precum şi aspecte actuale ale situaţiei internaţionale.

La primire a participat Ioan Totu, ministrul afacerilor externe.

A fost de faţă Roger Kirk, ambasadorul S.U.A. la Bucureşti.

★

În cursul zilei de ieri, au avut loc convorbiri între ministrul afacerilor externe al Republicii Socialiste România, Ioan Totu, şi John Whitehead, secretar de stat adjunct al S.U.A.

Reperele actualităţii agricole

UN TEST SEMNIFICATIV AL HĂRNICIEI BUNILOR GOSPODARI

La Suceveni, în judeţul Galaţi, aceste zile cu geruri şi zăpezi abundente presupun firesc unele dificultăţi în desfăşurarea acţiunilor din agricultură. Dar oamenii din Suceveni sînt buni gospodari, harnici. Tînărul primar, Viorel Dumitrache, ne-a întîmpinat cu cuvintele : „Iarna este frumoasă, ne anunţă rod bogat pentru celelalte anotimpuri. În condiţiile anului trecut, care a fost foarte secetos pe aici, noi am realizat o producţie medie de porumb la hectar bună, de peste 6 000 kg la neirigat. Cu iarna de acum, bogată în zăpadă, avem garanţia că în 1988 vom obţine şi mai mult".

Un test semnificativ al hărniciei oamenilor de la sate, al continuării tradiţiei bunilor gospodari este în aceste zile şi desfăşurarea recensămîntului animalelor domestice, al păsărilor şi familiilor de albine. La Suceveni, printre recenzori se numără şi Costică Stroia, secretarul comitetului comunal U.T.C. „Pentru noi, desfăşurarea acestui recensămînt, ne spune Costică Stroia, este şi un minunat prilej de a-i atrage pe tineri pentru a deveni crescători de animale, cum avem mulţi în comună. Curtea oricărui om de la sară trebuie să fie plină de animale şi păsări. Actualul recensămînt ne-a oferit multe exemple frumoase, care se cer urmate".

Secretarul comitetului comunal U.T.C. se referea la gospodari din Suceveni precum Neculai Luca, a cărui curte este într-adevăr plină de oi, porci şi păsări, ceea ce se vede şi din faptul că acest ţăran cooperator

Recensămîntul animalelor domestice

a contractat la fondul de stat pînă în prezent 7 oi, 15 miei, 300 kg lînă şi 1 porc, sau la Costică Luca, unul dintre cei mai harnici oameni din sat. „În toamna trecută el a cules de pe lotul lucrat în acord global împreună cu soţia sa nu mai puţin de 21 tone porumb. Acum a contractat la fondul de stat 800 litri lapte de oaie, 10 miei şi o importantă cantitate de lînă". În curtea lui Neculai Gavriliă recenzorii au numărat 100 de oi. Gospodarul respectiv a contractat la fondul de stat 45 miei şi 10 oi. Şi în curtea lui Gheorghe Stroia recenzorii au fost nevoiţi să întîrzie mai mult. Fiindcă ţăranul cooperator amînat a ţinut să folosească acest prilej şi pentru a încheia contracte la fondul de stat pentru 2 tăurăşi şi 1000 litri lapte de vacă.

„Vom continua acţiunea cu deosebită atenţie, ne-a spus primarul comunei, cu atît mai mult cu cît realizarea recensămîntului este şi un prilej pentru numeroşi gospodari de a încheia noi contracte de produse agrozootehnice pentru fondul centralizat al statului. În acelaşi timp, vorbind cu oamenii şi noi avem ocazia de a stabili noi măsuri pentru a veni în ajutorul celor ce cresc animale şi contractează cu statul, în aşa fel încît să dispună de furajele şi de suprafeţele de păşuni necesare".

Desfăşurarea recensămîntului devine astfel o acţiune multiplă, rodnică şi în ce priveşte asigurarea tuturor condiţiilor ca, în continuare, ţăranii cooperatori şi toţi cei ce locuiesc în sate să crească în gospodăriile proprii cît mai multe animale şi păsări, să realizeze producţii agrozootehnice şi mai bogate.

ION CHIRIC

PROBA DE VIAŢĂ A DEZVOLTĂRII URBANE

Pare o coincidenţă şi o curiozitate mai greu de explicat că aproape toate numele localităţilor dunărene începe cu litera „C.": Corabia, Calafat, Călăraşi, Cernavodă. Olteniţa ar fi deci excepţia, anulînd de la bun început orice ipotetică speculaţie toponimică, oricît de interesantă şi promiţătoare gazetărişte ar părea la o primă vedere. Există aici prea multă tradiţie şi un anumit orgoliu al locuitorilor ce te obligă să iei oraşul aşa cum este el, cu mulţimea străzilor ce se opresc brusc în malul surprinzător de abrupt al Dunării; cu celebritatea conferită de vechiul port şi Şantier naval; cu un mod de viaţă aparte, ce nu exclude pitorescul unor obiceiuri şi relaţii statornicite în timp. Te afli la un capăt de ţară şi gîndul acesta te face parcă să simţi şi mai puternic sentimentul apartenenţei tale naţionale, sincer şi intim. Mîndria locuitorilor Olteniţei se explică şi aşa, şi nu trebuie să te mire francheţea celor cu care vorbeşti, atunci cînd aceştia pomenesc de Udriste Năsturel sau Sahia, de marii oameni de cultură ce i-a dat ţării un oraş, considerat, în continuare, din pricini nelămurite, drept un tîrguşor, un ordşel aparţinînd în exclusivitate muncitorilor navalişti şi marinarilor de apă dulce. Cu cei 31 000 de locuitori, Olteniţa nu afişează orgolii de prisos, făcînd caz de renumele, conferit cu mare largheţe cîndva de „micul Paris". E greu de spus acum ce anume a stat la baza acestei comparaţii, în schimb ne putem imagina cu uşurinţă că în urmă cu nişte ani Olteniţa făcea în rîndul localităţilor dunărene (sărace şi inactive prin definiţie) o figură aparte. Timpul nu stă în loc însă şi ceea ce preocupă Olteniţa de astăzi implicit pe inimosul său primar, Nicolae Şurian, este aducerea oraşului la si, la tensiunea fireştilor ambiţii contemporane. Fără a-l da la o parte, trecutul devine mai mult un necesar termen de comparaţie decît o sursă continuă de nostalgii sau amintiri marinăreşti. Puse faţă-n faţă, cele două imagini ale trecutului şi prezentului suplinesc orice comentariu. Locuitorii de azi ai Olteniţei nu au de ce să roşească. Nu e vorba doar de înfăţişarea exterioară a unor străzi şi cartiere. Oraşul se află într-un intens tratament „geriatric", păstrîndu-şi cu grijă frumuseţile de altădată, făcînd loc altora noi. E vorba

REPORTAJUL NOSTRU

mai ales de schimbările profunde ce au avut loc în viaţa şi obiceiurile oamenilor, relansate de o industrie tot mai puternică, ce cuprinde cele mai diverse domenii de producţie; de la reparaţii nave pînă la industrie uşoară şi piese turnate, însumînd o valoare totală de 4 miliarde lei. Sînt schimbări survenite în nici 20 de ani şi trebuie să ne gîndim că toate acestea sînt doar un început. Adevărata Oltenţă abia acum se construieşte. Viitorul său e imediat. Foarte tînărul primar, Nicolae Şurian, ne dă chiar o cifră exactă, 2 ani, cînd vasta amenajare ce leagă Argeşul de Dunăre se va fi dat în folosinţă. Destinul oraşului e pe mai departe legat de europeana cale fluvială, uriaşa investiţie de pe riul Argeş sporind mult importanţa Olteniţei, oferindu-i totodată posibilitatea rezolvării unor probleme specifice. Deja nodul fluvial Chiciu-Silistra e într-o fază extrem de avansată, urmează ecluzele de intrare în Argeş şi cele 2 microcentrale, la Budeşti se lucrează intens etc. Nicolae Şurian ar putea vorbi despre oraş numai în superlative. Aici fiinţează una din cele mai mari fabrici de conserve din ţară „Valea Roşie", cele mai puternice orezării, un complex de creşterea porcilor care prin producţie şi mărime se află la nivel republican pe un onorant loc doi. Datele spectaculoase, care să poată fi pronunţate cu mîndrie, nu lipsesc. Mult mai important însă e să înţelegem prin ce se individualizează Oltenţa de alte oraşe, modul în care se încearcă a se păstra un just echilibru între tradiţia agricolă a locului şi benefica expansiune industrială. Să nu uităm că în zonă există o suprafaţă destinată agriculturii de 14 000 de hectare, că în apropiere există ferme model şi unităţi renumite, cum ar fi C.A.P. Olteni. Că lucrează în agricultură sau în industrie, oamenii trebuie să beneficieze de condiţii tot mai bune de viaţă. Proba de eficienţă a dezvoltării oraşului se vădeşte în confortul şi gradul de civilizaţie ridicat în care trăiesc locuitorii. Distanţa de Capitală nu mai e complexantă ca pe vremuri. Aici există o foarte activă viaţă culturală, cu spectacole, dezbateri artistice, cluburi ale tineretului, casă de cultură, cinematografe. Prestările de servicii către populaţie iau şi ele amploare. La Oltenţa există mai multe cooperative meşteşugăreşti cu 50 de secţii aferente, unde se munceşte temeinic şi se face un export semnificativ pentru calitatea şi acuratetea produselor realizate aici: 30 la sută din producţia totală. Pe lîngă locuinţele recent date în folosinţă, au apărut de curînd noi spaţii agroalimentare, cămine pentru nefamiliştii, un spital orăşenesc cu 360 de paturi. Important port dunărean, Oltenţa şi-a legat destinul nu doar de fluviul cel albastru, cît mai ales de marile prefaceri innoitoare ale ţării.

SORIN PREDA

Şcoala – faţă în faţă cu formula omului complet

Reintrînd în familia satului

...Munţi cu creste ca briciul ; dealuri, coline ; un deşert ; un vulcan care pare să fi îngheţat de curînd ; meridiane ; ecuatorul cu pădurea lui impenetrabilă ; peşteri în care stalagmitele atîrnă deasupra stalactitelor la lumina zilei, fără să se topească ; un ocean golit de apă, pentru a-şi expune conţinutul geologic, animalier şi vegetal ; o felie uriaşă de pămînt în care pot fi descifrate vîrstele unei faceri... fără vîrstă. Dacă vrei să vezi acest spectacol, trebuie să ajungi mai întîi la Suceava, iar de aici, la o aruncătură de băţ, la Udeşti. Poţi lua o „rată" sau, dacă ai noroc, te poţi înghesui în maşina poetului Liviu Popescu şi cei vreo douăzeci de kilometri de şosea curată par o nimica toată ; mai puţin norocoşi, poeţii Ion Cosmei şi Vasile Tudor şi reporterul Mircea Motrici n-au prins decît autobuzul pentru Bosanci şi zoresc în cursă atletică spre spectacolul pe care noi îl admirăm deja. E Terra în miniatură, modelată detaliu cu detaliu şi închisă, pentru orice eventualitate, într-un ţarc care pare totuşi mai mult de formă. Ne aflăm în curtea şcolii de 10 clase şi, curioşi de curiozitatea ta, vin să-ţi spună „bună ziua" zeci de copii şi tu le răspunzi fără răgaz şi te întrebi dacă n-ai obosi mulţumindu-le tuturor celor 412 elevi. Aşa e la sat : îl cunoşti — nu-l cunoşti pe cel pe care-l vezi călcînd pe ulîţele lui, trebuie să-i dai bineţe, îl cunoşti — nu-l cunoşti pe cel care-ţi dă bineţe, trebuie să-i răspunzi. Acolo unde îşi păstrează firea, satul n-a pus încă distanţa mortifiantă pe care oraşul o pune între oameni, ei îi îndeamnă să comunieze (şi, eventual, să comunieze) de la prima vedere. Ţăranul are de altfel o locuţiune elocventă : „a intra în vorbă". Şi copiii Udeştiului, care se apucă să-mi vorbească despre cele trei „platforme" ale „terenului geografic" o au în codul genetic. Se grăbesc însă spre cea mai încăpătoare dintre sălile de clasă ale şcolii. În timp ce ei se bulucesc în uşă, e timp de a examina „Colţul muzeistic". Zona abundă în vestigii arheologice, aşa că multe generaţii de elevi şi de dascăli au scormonit pămîntul ştiind bine că vor avea bucuria de a adăuga la tezaurul scos la lumina zilei încă un obiect. Cu aceeaşi febrilitate pe care o dă aşteptarea revelaţiei, îl răscolesc şi cei de astăzi, îl vor sfredeli şi cei de mîine. Ceramică din secolul al IV-lea i.e.n. ; ceramică precucuteniană ; ceramică dacică ; ceramică din secolul al XV-lea ; dovezi că Udeştiul era în secolele al VI-lea — al VII-lea o temeinică aşezare prefeudală : toporaşe, cuţite, aşchii ; un cap pietrificat de struţ ; monede bizantine de aur. Numai o părticică din surprizele pe care le-a oferit pămîntul de aici : cele mai multe e firesc să fi luat drumul spre muzeul din Suceava. Elevilor din Udeşti le rămîne esenţiala bucurie de a fi cei dintîi care, laolaltă cu specialiştii care organizează săpăturile, mînguîie un lucru care s-a ascuns în cutele pămîntului sute sau mii de ani. „Cercul de istorie" îi pune pe copii şi mai ales pe adolescenţii din clasele mari în relaţie cu durata cea mare a istoriei. Poate de aceea să se fi născut aici în mai puţin de un secol, o duzină de oameni care, indiferent de profesia pe care au slujit-o în viaţa de toate zilele, s-au dedicat lăuntric scrisului ? Primul este Gavril Rotică (1881—1952) ; cu el deschide G. Călinescu „momentul 1920" din istoria sa, „Poezia paternităţii. Proza etnografică", remarcîndu-i „melancolii(le) de om sănătos, dar timid", pentru a-i explica timiditatea „prin originea ţărănească". Următorul şi cel mai cunoscut este prodigiosul Eusebiu Camilar (1910—1965), autorul între altele al fabuloasei epopei „Turmele". Legată de destinul lui Eusebiu Camilar, Magda Isanos s-a lăsat atinsă, precum înţelegem, şi ea de aripa Udeştilor. Casa părintească a scriitorului în care el revenea adesea, pentru lungi perioade, s-a păstrat şi, prin osîrdia localnicilor şi a unui neostenit militant pentru conservarea a tot ceea ce aminteşte de viaţa şi opera unui om de cultură — l-am numit pe profesorul Nicolae Cărlan — a devenit „memorială". Tot la Udeşti s-au născut : Haralambie Mihăescu, autorul unor minuţioase studii pe teme est-orientale, om de ştiinţă de o elocvenţă discreţie ; finul istoric literar Constantin Călin, poeţii Constantin Ştefuriuc şi Liviu Popescu, reporterul Mircea Motrici, ultimii trei înscrişi în generaţia care în 1988 se mai cheamă încă „tînără". Mai sînt şi alţii, căci la fiecare recapitulare a numelor care s-au desprins din vatra Udeştilor se tot adună altele. Important este că ele nu rămîn pentru oamenii tineri ai satului, pentru elevi întîi de toate, simple nume. Cele mai izbutite din cărţile care le poartă intră în bibliografia elevului udeştean : nu în bibliografia obligatorie, nici în aceea suplimentară, ci într-o bibliografie de suflet. Întreabă într-o clasă mare cine ştie să recite o poezie de Eusebiu Camilar sau de Magda Isanos şi te vei convinge. Observă cum sorb explicaţiile despre „Sintaxa imaginii", cartea lui Liviu Popescu, consăteanul lor, în chiar clasa în care a învăţat şi el. Desigur, elevii Udeştiului nu cantonează în studiul istoriei şi literaturii : din cele două cercuri ale şcolii, şase au caracter tehnico-aplicativ, rezultate strălucite dînd, de exemplu, cele de agricultură, chimie, floricultură. Dar în sat se face şi sport de performanţă : Elena Rău din clasa a VII-a s-a situat pe locul I la Campionatul de tenis de masă — faza judeţeană şi pe locul 11 în faza finală. Pentru sat, înseamnă foarte mult", ţine să precizeze interlocutorul nostru, profesorul de limba şi literatura română Emil Simion, dascăl aici din 1970, de la terminarea facultăţii, şi director din 1974, de loc „de peste deal", de la Preuteşti, satul în care s-a născut Ion Irimescu, sculptorul care a căutat în figura personalităţilor neamului său liniile esenţiale ale unui model uman. Tînărul profesor ar fi voit să se întoarcă în satul natal, dar a fost să fie ca numai la Udeşti să găsească un „vacant". Şi nu s-a mai dezlipit de atunci de oamenii lui. Îşi laudă colegii, fiecăruia îi găseşte un merit care îl singularizează, pentru rubrica tuturor avînd la îndemînă fapte. Începi să notezi, apoi renunţi ; n-ai avea dreptul să omiţi vreunul, caz în care textul tău ar deveni o ţesătură de nume şi eloguri. Cum să nu se îndemne elevii dacă profesorii le prezintă ţăranilor filmele care rulează la căminul cultural, dacă le vorbesc oamenilor despre cărţi, dacă joacă ei înşişi teatru, dacă ei cei dintîi susţin comunicări ştiinţifice la sesiunile judeţene, dacă ei îi stîrnesc pe bătrînii satului s-o rememoreze public pe Magda Isanos ? Nu se poate explica altfel decît printr-un efort comun, al dascălului şi al ucenicului, că dintre elevii Udeştiului se recrutează „capi de admitere" la liceele din Suceava, că mulţi elevi din treapta întîi merg în treapta a doua la liceele din alte localităţi. „Baza aici se pune" şi „mîna meşterilor se simte", spune un udeştean. Vasăzică, după ce se scoleşte, tînărul are de ce să se întoarcă aici. Şi s-au întors mulţi: Constanta Bosinceanu, medic generalist uman, Gheorghe Moraru, inginer zootehnist („iubit de ţărani", zice directorul şcolii), Aneta Iacob, învăţătoare cu nouă ani vechime („fiică a satului", „inimoasă", încă utecistă, corul de care se îngrijeşte a obţinut locul I la faza republicană a Festivalului naţional „Cîntarea României"), Cristina Romaniuc, profesoară de chimie, absolventă la Iaşi în 1986 (soţul ei, Darie Romaniuc, inginer metalurgist la Botoşani, inovator, face naveta din oraş la Udeşti, care e şi pentru el satul natal !), educatoarele Rodica Platon, Aurica Gherasim, Elena Cîmpoeş, dar nici de această dată nu poţi fi exhaustiv. Poate că aceste întoarceri ale fiilor satului vor opri scăderea populaţiei, poate că satul-dormitor îşi va recîştiga, prin prezenţa lor, funcţia de sat-vatră, căci, dacă Udeştiul este un model, acest proces al reintregirii familiei prin reintegrarea fiilor şcoliţi poate deveni fenomen. Elevii de azi se vor întoarce mîine, căci spune Emil Simion, „seriile cu lună şi dimineţile cu rouă la Udeşti sînt fără seamăn". Aşa este, căci acest sentiment are un temei spiritual.

CONSTANTIN SORESCU

Mitinguri de protest împotriva politicii americane în Orientul Mijlociu, ale studenţilor arabi şi palestinieni aflaţi la studii în România

În Bucureşti, Iaşi şi Cluj-Napoca au avut loc, vineri, mitinguri de protest ale studenţilor arabi şi palestinieni aflaţi la studii în România, împotriva politicii americane în Orientul Mijlociu.

Studenţii arabi şi palestinieni prezenţi la aceste manifestaţii au ţinut să dea glas indignării profunde faţă de politica Statelor Unite de obstrucţionare a procesului de pace în Orientul Mijlociu, de încălcare a drepturilor inalienabile ale popoarelor la o dezvoltare liberă, independentă, în deplină conformitate cu propriile deziderate.

Cu prilejul mitingurilor s-au adoptat scrisori-deschise adresate secretarului de stat adjunct al S.U.A. J. Whitehead, aflat la Bucureşti.

În scrisoarea-deschisă adoptată la mitingul de la Bucureşti se arată că studenţii arabi şi palestinieni aflaţi la studii în România s-au întîlnit în mitinguri de protest „pentru a exprima sentimentele de condamnare şi dezaprobare faţă de politica Statelor Unite ale Americii în Orientul Mijlociu şi, în mod special, faţă de politica sa privitoare la drepturile inalienabile ale poporului palestinian".

Subliniind că „politica Statelor Unite ale Americii în Orientul Mijlociu intră în contradicţie cu libertatea popoarelor şi drepturile acestora la autodeterminare", în scrisoare se arată : „Pentru noi este foarte clar că tot ceea ce practică guvernul dumneavoastră este în directă opoziţie faţă de toate ideile declarate în legătură cu drepturile omului şi libertatea popoarelor".

Persistenţa S.U.A. în a ignora drepturile omului în Orientul Mijlociu, Asia, Africa şi America Latină confirmă falsitatea acestei politici.

Participanţii la mitinguri au reafirmat, în scrisoarea-deschisă, dreptul poporului palestinian la autodeterminare şi la crearea unui stat independent, faptul că Organizaţia pentru Eliberarea Palestinei este unicul reprezentant legitim al poporului palestinian şi au cerut Statelor Unite ale Americii „să acţioneze în favoarea păcii şi să se pronunţe pentru organizarea Conferinţei internaţionale, sub egida O.N.U., la care să participe toate cele cinci ţări membre permanente ale Consiliului de Securitate, precum şi toate părţile interesate, inclusiv O.E.P., ca reprezentant unic şi legitim al poporului palestinian".

Scrisori asemănătoare au fost adoptate şi de studenţii arabi şi palestinieni din Iaşi şi Cluj-Napoca.

Participanţii la mitinguri au hotărît să folosească prilejul prezenţei la Bucureşti a secretarului de stat adjunct al S.U.A., pentru a exprima nemulţumirea profundă a studenţilor arabi şi palestinieni care studiază în România faţă de politica S.U.A. în Orientul Mijlociu şi în alte zone ale lumii, protestul lor faţă de nesocotirea drepturilor popoarelor de a-şi hotărî singure soarta, de a-şi alege viitorul pe care şi-l doresc, de a-şi edifica nestingherite o viaţă liberă şi demnă.

„Suplimentul literar-artistic al Scînteii tineretului" — Nr. 332 —

Din sumar vă propunem : „Responsabilitatea scrisului" consemnare de **Constantin Stan** şi o poezie de **Marin Lupşanu** (pag. I). În pagina doi „Actualitatea pentru tineret" acordă un spaţiu important unui eveniment cultural : **„Luna cărţii la sate"**, amplă acţiune desfăşurată în întreaga ţară. La rubrica „Ce e nou în edituri ?" răspunde directorul Editurii ştiinţifice şi enciclopedice, **Vasile Văcaru**. „Scriitorul tînăr la maturitate" : un interviu cu **Horia Bădescu** realizat de **Victor Atanasiu** (pag. III). La „Viaţa literaturii", **Nicolae Baltă** comentează volumele I şi II „Muzica şi literatura. Scriitori români" de **Zoe Dumitrescu-Buşulenga** şi **Iosif Sava**, iar **Cristian Florin Popescu** cartea lui **Titus Vijeu** „Fotografia unei iubiri" (pag. IV). „Cronica literară" de **Al. Piru** la ultimul volum de versuri al Violei Vancea ; Sub genericul „O privire către cei care vin", în acest număr, poetul **Nicolae Dragoş** semnează articolul „Şanse de afirmare" (pag. V). Paginile VI-VII sînt dedicate celei de-a treia şedinţe a „Cenaclului literar-artistic **„Confluenţe"**, în cadrul căruia au citit **Adela Dumitru** (poezie), **Cristian Popescu** (poezie) şi **Daniel Bănulescu** (proză). Pagina a VIII-a, dedicată artelor, găzduieşte comentarii la rubricile „Operă" **(Eugen Mihăescu)**, „Muzică" **(Valentina Sandu)** şi „Plastică" **(Tudor George)** precum şi un profil al tînărului dirijor **Cristian Brâncuşi**. „Dezbaterea noastră" propune în acest număr al revistei un subiect de actualitate : **Unde ne sînt tinerii istorici literari** — o anchetă realizată de **Nicolae Scurtu** la care răspund **Şerban Cioculescu, Al. Piru şi Ion Rotaru** (pag. a IX-a). „Promoţia '70 — o promoţie severă cu sine" — partea I a unui articol de analiză semnat de **Victor Atanasiu** (pag. X). Obişnuitele noastre rubrici „Paşi în bătătura planetei" — **Dilemă în faţa Parthenonului**, de **Aristotel Bunescu**, „Tabela de marcaj" de **Horia Alexandrescu**, „Redescoperirea muzeelor" de **Simona Vărzaru** şi continuarea romanului „Dragostea în vreme de ciumă" de **Gabriel Garcia Marquez**, în traducerea **Mirunei Ionescu** (pag. XI). **Călătorind în spaţiu şi timp**, o evocare a vieţii şi activităţii scriitoarei **Marguerite Yourcenar**, de **Florian Micşan** (pag. XII).

azi

INFORMAŢII • NOTE • ŞAH • FILATELIE • UMOR
ÎNSEMNĂRI • MUZICĂ • JOCURI • EPIGRAME

Pe cîţiva quadraţi

● Galaţi. **Brigada tineretului care acţionează la laminorul de tablă groasă din cadrul Combinatului Siderurgic şi-a propus să realizeze în săptămîna care se încheie o producţie record de 30 tone tablă neagră** ● Gorj. **În cadrul întreprinderilor miniere Rovinari, Luposia, Peşteana şi Jiţ, 1 200 de tineri vor extrage peste plan, prin acţiuni de muncă patriotică, 5 500 tone cărbune** ● Dîmboviţa. **La Casa de cultură, a ştiinţei şi tehnicii pentru tineret din Tîrgovişte va avea loc o consfătuire cu tema „Cercetarea ştiinţifică, dezvoltarea tehnologică şi introducerea progresului tehnic — factori hotărîtori ai dezvoltării intensive şi creşterii eficienţei economice".**

SERBĂRILE ZĂPEZII

În organizarea Comitetului Central al Uniunii Tineretului Comunist — Biroul de Turism pentru Tineret —, în perioada 6—7 februarie vor avea loc în Staţiunea tineretului Izvorul Mureşului tradiţionalele „Serbări ale Zăpezii". Tinerii din toate colţurile ţării aflaţi în excursii în aceste zile în zona Ciucului sînt invitaţi să participe la această amplă manifestare, aflată la cea de a X-a ediţie, în cadrul căreia se vor desfăşura spectacole de sunet şi lumină, demonstraţii de schi şi aeronautice, sporturi de iarnă, muzică şi jocuri sportive. Participă echipajele din judeţele Olt, Cluj, Iaşi, Mureş, Sibiu, Braşov, Suceava şi Covasna.

INGENIOZITATE ŞI RENTABILITATE

Angajaţi în permanenta competiţie cu noul, şi tinerii mineri din Bălan — judeţul Harghita — au reuşit să se afirme prin soluţii deosebit de ingenioase şi de rentabile. Creşterea productivităţii muncii lor se exprimă în tot mai multe tone de minereu cuprifer extrase peste plan. Este şi rezultatul noii iniţiative de introducere a vagonetelor autodescărcătoare de 3 mcVA — 3 şi mai ales introducerea în subteran a încărcătorului frontal LK—1, un utilaj de cea mai înaltă performanţă tehnică.

ANIVERSARE

Cu prilejul împlinirii a 160 de ani de existenţă, Liceul Naţional din Iaşi a organizat o serie de manifestări ştiinţifice, cultural-artistice şi sportive, menite să marcheze festiv această manifestare. Din programul acestor acţiuni s-au bucurat de o intensă participare sesiunea de comunicări cu titlul „Din cartea de onoare a Liceului Naţional", vernisajul expoziţiei de artă plastică „Române, plai de dor" precum şi montajul muzical-literar „Trăim în miezul unui ev aprins".

Edilitare

PRIN FORŢE PROPRII

Importante înnoiri edilitare marchează înfăţişarea actuală a localităţilor maramureşene. Buni gospodari, tinerii din comuna Coroieni au trecut la realizarea, cu forţe proprii, a clădirii noului dispensar uman şi a unei secţii locale de microproducţie. În obiectivul lor imediat se mai situează 3 microhidrocentrale care se vor înălţa curînd la Valea Mare şi la Valea Văleniilor. Prin capacitatea acestora se va asigura energia electrică atît pentru comună cît şi pentru o zonă învecinată. De menţionat este şi faptul că la efectuarea acestor lucrări o contribuţie însemnată şi-au adus, alături de tinerii mecanizatori, şi şcolarii harnici şi pricepuţi din această bogată şi pitorească localitate maramureşeană.

Foto-album

Iarna la Soveja
Foto LIVIU AXENTE

Iniţiative

PRODUSE ÎN PREMIERĂ

Numeroase iniţiative ale tinerilor de la Întreprinderea de scule din Rişnov vizînd innoirea şi modernizarea produselor s-au finalizat cu asimilarea în fabricaţie a mai multor produse în premieră. Printre acestea se numără frezele, la care o serie de repere au fost executate prin tehnologia de extrudare, datorită căreia s-a diminuat simţitor cantitatea de metal necesară fabricaţiei. Ca urmare economiile realizate în procesul de producţie se cifrează la cîteva zeci de tone de oţel special pentru scule.

Caligrafii de buzunar

PASIUNI

Uneori nici nu ne vine să credem cît de aproape sîntem de un om deosebit. Unul dintre aceştia mi s-a părut a fi asistentul medical Dan Gherasimescu, din localitatea Valea Danului, judeţul Argeş. Întors acasă, după ce îşi termină treburile în gospodărie, mai are timp şi pentru noi. Încrustaţiile în lemn i-au adus o binemeritată faimă, iar nouă bucuria întîlnirii cu un creator de artă (populară) autentică. Dragostea pentru locurile natale şi grija pentru ocrotirea lor definesc o altă coordonată a iniţiativelor şi pasiunilor sale : el şi-a adus o importantă contribuţie la organizarea rezervaţiei naturale din zonă, locuri în care simţi că eşti mai aproape de începuturile vieţii. Excursioniştii, care au bătut cu pasul muntele Cozia, îl pot întîlni, de asemenea, în echipele Salvamontului de aici. Ca un fel de extensie a meseriei se ocupă şi de studierea plantelor medicinale, a efectelor terapeutice pe care le au. Ca recomandare generală, ne sfătuieşte să bem, dacă putem chiar şi zilnic, un ceai de „Colţul lupului". Cinci caiete, pline din scoarţă în scoarţă cu însemnări, sînt baza viitoarei monografii a comunei, fiecare din ele reprezentînd uneori şi mai mult de un an de muncă.

Cei care, cu o treabă sau alta, treceţi prin Curtea de Argeş şi aveţi o după-amiază liberă, nu ezitaţi. Luaţi autobuzul spre Valea Danului.

GAVRILĂ INOAN

Invitaţie la

CONCERTELE LAUREAŢILOR MAMAIA — COSTINEŞTI '87

Acesta este genericul celor trei spectacole pe care Ansamblul Artistic al U.T.C. le va prezenta în ziua de 7 februarie, orele 11, 15 şi 19 la Palatul Sporturilor şi Culturii. În cadrul concertelor vor evolua tinerii interpreţi Loredana Groza, Gabriel Cotabiţă, Dana Bartzer, Eugenia Dan, Daniela Nicol, Mioara Feraru, Marina Scupra. Ca invitaţi vor participa cunoscuţii solişti Ştefan Hruşcă şi Vasile Şeicaru, precum şi grupurile de dans modern „Izvor" şi „Total". În microrecital, formaţia vocal-instrumentală „Kripton". Momente poetice şi prezentarea programului : Anda Călugăreanu şi George Ţărnea.

Eveniment

TREI GEMENI

Un eveniment fericit petrecut recent la Botoşani ne îndeamnă să-l consemnăm împreună cu cuvenitele felicitări adresate norocoşilor săi protagonişti. Pentru prima oară de cînd s-a dat în folosinţă noua maternitate din municipiu aici s-au născut trei gemeni. Părinţii — Elena şi Lucian Dănilă, şofer la B.J.A.T.M. — i-au adus deja acasă, unde au fost repede şi cu drag „recepţionaţi" de cei patru frăţiori care îi aşteptau.

Din cartea naturii

RECORDURI

● Cel mai înalt vulcan stins din lume este Cerro Aconcagua pe partea argentiniană a Munţilor Anzi ● Cel mai tînăr pămînt al pămîntului este insula Lateiki, apărută în sudul Oceanului Pacific în urma unei erupţii vulcanice ● Cea mai înaltă cascadă este Sant Angel din Venezuela pe rîul Carrao şi măsoară 3 212 picioare ; o comparaţie : Niagara nu are decît 167 picioare ● Cel mai uscat loc din lume este Calama, în deşertul Atacama din Chile. Aici s-a înregistrat cea mai lungă secetă, cu o durată de aproximativ 400 de ani.

Utile

PENTRU NOUL APARTAMENT

Pentru constănţenii care s-au mutat de curînd în casă nouă mobilarea apartamentului devine o activitate plăcută şi lesnicioasă prin grija Întreprinderii de prelucrare a lemnului din municipiu. După cum aflăm, creatorii de aici au realizat recent patru noi modele de dormitoare (Ancora, Roua, Carolina şi Mamaia), şapte garnituri pentru holuri, garnituri pentru două camere de zi (Linda şi Ovidiu) precum şi o garnitură de mobilă pentru o cameră de tineret. Toate prezintă elemente de noutate, fiind plăcute şi atrăgătoare, iar unele dintre ele sînt finisate cu poliester opac de culoare albă, oferind un design deosebit.

Arte

EXPOZIŢIE ITINERANTĂ

Înscriindu-se pe linia unor valoroase iniţiative culturale (care au debutat anul trecut cu impresionanta retrospectivă Grigorescu). Secţia de artă a Muzeului judeţean Botoşani propune de astă dată iubitorilor de frumos o cuprinzătoare expoziţie itinerantă intitulată „Valori ale artei universale". Reunind picturi de la Muzeul de Artă al R.S.R. şi Muzeul Brukenthal din Sibiu, această nouă manifestare reuşeşte să ofere publicului o frumoasă lecţie de istorie a artelor prezentînd cele mai semnificative etape ale picturii europene de şevalet din secolele XIV—XIX.

Stagiunea teatrală a elevilor Focşani — ediţia a XI-a

În municipiul Focşani, pe scena Casei de cultură a sindicatelor au început manifestările prilejuite de cea de-a XI-a ediţie a Stagiunii teatrale a elevilor, acţiune tradiţională de largă audienţă în rîndul tineretului vrincean, cu un profund conţinut educativ, organizată de Comitetul municipal al U.T.C. şi Consiliul municipal al elevilor. Actuala ediţie a stagiunii a fost deschisă de elevii Liceului Economic din localitate cu piesa de teatru „Îndrăgostiţii de la ora 9 seara", de Adrian Dohotaru. În continuare, pe parcursul lunii februarie vor mai fi organizate alte două spectacole cu piesele „Nota zero la purtare" de Virgil Stoenescu şi Valerian Sava şi „Răsar flori pe nisipuri" de Virgil Stoenescu, în care vor evolua elevii Liceului „Unirea" şi ai Liceului industrial nr. 4 Focşani. Mai sînt prevăzute pentru lunile următoare alte 5 spectacole cu piese de teatru inspirate din actualitate, în care eroii sînt tineri ai şantierelor, muncitori ai marilor uzine, elevi sau studenţi, lucrători ai ogoarelor. Actuala ediţie se va încheia cu un spectacol de gală. Aşa cum ne asigură organizatorii — organizaţiile de tineret, profesorii şi îndrumătorii, conducerile instituţiilor de învăţămînt — eforturile tuturor sînt conjugate în prezent pentru a asigura actualei ediţii a galei un nivel calitativ ridicat **(Claudia Niculescu)**.

Rubrică realizată de EMILIA VASILIU

România socialistă, preşedintele Nicolae Ceauşescu — o politică principială, de largă colaborare cu toate statele, de amplă deschidere spre lume

„Făcînd bilanţul activităţii internaţionale a partidului, a României socialiste, în perioada care a trecut de la Congresul al IX-lea, putem afirma cu îndreptăţită mîndrie şi satisfacţie că ţara noastră, poporul român au dus o politică externă consecventă de dezarmare, de colaborare cu toate popoarele lumii, fără deosebire de orînduire socială, o politică de pace în întreaga lume.

În toată această perioadă de mari frămîntări şi transformări sociale şi în raportul mondial de forţe, nu au existat momente şi probleme mai importante la care România să nu fi participat activ într-o formă sau alta, să nu-şi fi adus contribuţia la soluţionarea lor".

NICOLAE CEAUŞESCU

O dimensiune esenţială a politicii externe româneşti — puternic dezvoltată şi consolidată de-a lungul perioadei inaugurate de Congresul al IX-lea al partidului, perioadă de mare avînt şi dinamism, legată indisolubil de gîndirea şi fapta revoluţionare ale celui ce s-a identificat cu devenirea socialistă şi comunistă a patriei, perioadă pe drept cuvînt numită **Epoca Nicolae Ceauşescu** — o constituie extinderea şi diversificarea continuă a raporturilor de conlucrare, pe multiple planuri, cu toate statele, fără deosebire de orînduire socială, de mărime sau potenţial economic şi militar, de apartenenţa sau neapartenenţa la alianţe politico-militare. Aceasta reprezintă o trăsătură calitativă ce determină înaltul prestigiu al ţării noastre pe toate meridianele lumii, ca participantă activă la soluţionarea problemelor majore ale contemporaneităţii, conferindu-i reputaţia de partener de nădejde al acţiunii practice şi promotor consecvent al dialogului neîntrerupt, chiar şi în momentele cele mai dificile pe care le-a cunoscut evoluţia vieţii mondiale. Dinamismul şi caracterul constructiv ale politicii desfăşurate de partidul şi statul nostru pe plan internaţional, sub conducerea secretarului general al Partidului Comunist Român, preşedintele Republicii, tovarăşul Nicolae Ceauşescu, au făcut ca astăzi România să fie o ţară cunoscută şi respectată în rîndul naţiunilor lumii.

Politica de largă colaborare internaţională a partidului şi statului nostru porneşte de la realitatea obiectivă că, în lumea contemporană, există state cu orînduiri sociale diferite, de la necesitatea dezvoltării relaţiilor dintre ele, a schimbului de valori materiale şi spirituale, a conlucrării în vederea soluţionării problemelor internaţionale majore, cum sînt pacea şi securitatea popoarelor, independenţa şi suveranitatea statelor, eliminarea subdezvoltării şi instaurarea unei noi ordini economice mondiale, promovarea unei largi cooperări economice şi tehnico-ştiinţifice. În concepţia secretarului general al partidului nostru, intensificarea relaţiilor dintre state, a contactelor, schimburilor de păreri oferă posibilitatea de a se găsi soluţii reciproc acceptabile pentru problemele de interes comun, pentru promovarea cauzei păcii şi colaborării, a prieteniei între popoare. În condiţiile situaţiei internaţionale actuale, extrem de complexă şi gravă, România, preşedintele Nicolae Ceauşescu desfăşoară o politică a dialogului constructiv, în deplină concordanţă cu principiile orînduirii noastre socialiste, consacrîndu-şi cu perseverenţă eforturile spre dezvoltarea relaţiilor de prietenie şi colaborare cu toate statele lumii, spre înfăptuirea dezarmării şi asigurarea păcii, respectarea dreptului popoarelor de a-şi hotărî singure destinele. Prodigioasa activitate şi strălucitele iniţiative ale eminentului nostru conducător, personalitate proeminentă a lumii contemporane au contribuit şi contribuie în mod hotărîtor la lărgirea şi diversificarea raporturilor internaţionale ale ţării noastre, făcînd ca numele României şi al preşedintelui ei să devină prefutindeni simboluri ale acţiunii şi luptei pentru independenţă, pace, dezvoltare şi colaborare.

Noile dimensiuni ale politicii externe româneşti, orientările şi deschiderile promovate pe parcursul „Epocii Nicolae Ceauşescu" se exprimă deopotrivă, atît prin amploarea dobîndită de relaţiile multilaterale cu celelalte state ale lumii, prin conţinutul lor bogat, cît şi prin participarea prestigioasă a ţării la întreaga viaţă internaţională. Ampla deschidere spre lume a României socialiste — ţara noastră întreţine în prezent raporturi politice şi economice cu 155 de state de pe toate meridianele globului, faţă de 98 în anul 1965 — se bazează pe principiile imuabile ale deplinei egalităţi în drepturi, respectului independenţei şi suveranităţii naţionale, neamestecului în treburile interne, avantajului reciproc, renunţării la forţă şi la ameninţarea cu forţa. Asigurarea respectării integrale a acestor principii, ca un tot unitar, indivizibil, constituie, în concepţia ţării noastre, a preşedintelui Nicolae Ceauşescu, condiţia esenţială a afirmării şi valorificării tuturor virtuţilor colaborării, în interesul fiecărei ţări, al cauzei progresului, încrederii şi păcii în lume. Preocuparea constantă şi dinamică a României, reafirmată de secretarul general al partidului de la înalta tribună a Conferinţei Naţionale a P.C.R., de dezvoltare a colaborării prieteneşti, reciproc avantajoase, cu toate ţările socialiste, şi în primul rînd cu vecinii săi, cu ţările în curs de dezvoltare şi nealiniate, ca şi cu statele capitaliste dezvoltate, principialitatea fermă şi dinamismul ce caracterizează această preocupare capătă, implicit, semnificaţia unei contribuţii de mare valoare la îmbunătăţirea întregii vieţi internaţionale, la făurirea unei lumi mai bune şi mai drepte. Se poate spune că ţara noastră şi-a cîştigat în ultimele peste două decenii prietenii sincere şi durabile pe toate meridianele, devenind una dintre prezenţele cele mai active de pe eşichierul politic mondial.

O modalitate calitativ superioară de traducere în viaţă a politicii externe româneşti o constituie dialogul nemijlocit cu factorii politici, diplomaţia la nivelul cel mai înalt. Activitatea prestigioasă a tovarăşului Nicolae Ceauşescu a afirmat practica dialogului la nivel înalt drept factorul politic de cea mai mare eficienţă şi pondere în activitatea ţării noastre de instaurare şi promovare a raporturilor de prietenie şi colaborare cu alte state. În acest context, subliniem rolul covîrşitor, de pionierat, pe care preşedintele României socialiste îl are în consacrarea şi dinamizarea acestei căi eficiente de desfăşurare a activităţii diplomatice. Cu prilejul unor istorice solii de pace, prietenie şi cooperare întreprinse de tovarăşul Nicolae Ceauşescu, împreună cu tovarăşa Elena Ceauşescu, în ţări din Europa, Asia, Africa, America Latină şi continentul nord-american, secretarul general al partidului a avut peste 500 de întîlniri cu şefi de stat şi de guvern, iar în România, cu peste 300 şefi de stat şi de guvern. Aceste rodnice întîlniri s-au finalizat prin semnarea a circa 400 de tratate de prietenie şi colaborare, declaraţii solemne, declaraţii sau comunicate comune. În acelaşi timp, au fost convenite peste 550 de alte documente de cooperare economică, tehnico-ştiinţifică, precum şi în alte domenii de activitate. De asemenea, în rapoartele prezentate la congresele şi la conferinţele naţionale ale partidului, în cuvîntări, declaraţii şi interviuri, în convorbirile purtate cu factori politici de răspundere de pe toate continentele, preşedintele Nicolae Ceauşescu a dat glas voinţei nestrămutate a poporului nostru de a trăi în linişte şi pace cu celelalte popoare, de a-şi aduce o contribuţie mereu sporită la soluţionarea democratică a marilor probleme actuale, la făurirea unei lumi mai bune şi mai drepte. Prin poziţiile şi propunerile formulate, într-o împrejurare sau alta, inclusiv în momente de criză şi de tensiuni internaţionale, prin apeluri şi mesaje de vibrant umanism adresate celorlalţi conducători politici din lume, tuturor statelor, guvernelor, forţelor realiste ale contemporaneităţii, şeful statului român a chemat şi cheamă stăruitor la depăşirea cursului nefavorabil al evenimentelor mondiale, la promovarea unei politici de destindere, de conlucrare şi dialog constructiv. Astfel, pornind de la o viziune dialectică asupra lumii, în care pacea şi colaborarea sînt principalele imperative ale omenirii, România socialistă, sub impulsul determinant al activităţii preşedintelui Nicolae Ceauşescu, dezvoltă relaţiile sale bilaterale nu numai în beneficiul ei şi al ţărilor cu care întreţine legături reciproce, dar contribuie la instaurarea unei noi structuri, profund democratice a lumii, a unei noi ordini internaţionale.

Prin politica sa externă, caracterizată printr-o amplă deschidere spre lume, prin dezvoltarea unui vast sistem de relaţii cu toate statele, România socialistă demonstrează capacitatea unui popor liber, suveran pe destinele sale, de a acţiona, sub conducerea tovarăşului Nicolae Ceauşescu, neobosit luptător pentru libertatea şi independenţa popoarelor, pentru progres social, colaborare şi pace în lume, cu responsabilitate şi eficienţă pe scena politică mondială, de a ridica la valoare de exemplu relaţiile pe care le întreţine cu toate statele lumii, de a aduce propria contribuţie la instaurarea unui nou tip de relaţii între ţări şi popoare, la asigurarea păcii şi progresului întregii omeniri.

RODICA ŢEPEŞ

DE PESTE HOTARE

• ştiri, note, comentarii • ştiri, note, comentarii •

Adunare festivă la Kiev

prilejuită de cea de-a 40-a aniversare a semnării primului Tratat de prietenie, colaborare şi asistenţă mutuală dintre România şi Uniunea Sovietică

MOSCOVA 5 (Agerpres) — S. Morcovescu transmite: În cadrul manifestărilor din Uniunea Sovietică prilejuite de cea de-a 40-a aniversare a primului Tratat de prietenie, colaborare şi asistenţă mutuală dintre România şi U.R.S.S., la Kiev a avut loc o adunare festivă organizată de Comitetul orăşenesc al P.C.U.S., Consiliul regional al sindicatelor şi filiala republicană a Asociaţiei de Prietenie Sovieto-Române (A.P.S.R.).

În cuvîntările rostite cu acest prilej a fost reliefată semnificaţia primului Tratat de prietenie, colaborare şi asistenţă mutuală dintre România şi U.R.S.S., care a dat un conţinut nou relaţiilor dintre cele două ţări. S-a reliefat că aceste relaţii au fost puternic impulsionate de înţelegerile convenite în cursul întîlnirilor şi convorbirilor dintre tovarăşul Nicolae Ceauşescu, secretar general al Partidului Comunist Român, preşedintele Republicii Socialiste România, şi tovarăşul Mihail Gorbaciov, secretar general al C.C. al P.C.U.S.

Au participat S. I. Surenko, membru supleant al Biroului Politic al C.C. al P.C. din Ucraina, V. P. Şcerbina, vicepreşedinte al Prezidiului Sovietului Suprem al R.S.S. Ucrainene, V. S. Urciukin, vicepreşedinte al Consiliului de Miniştri republican, alte persoane oficiale, reprezentanţi ai colectivelor de muncă din oraş.

Sesiunea Comisiei speciale pentru dezarmare a statelor participante la Tratatul de la Varşovia

VARŞOVIA 5 (Agerpres). — În zilele de 2—5 februarie a.c. a avut loc, la Varşovia, prima sesiune a Comisiei speciale pentru dezarmare a statelor participante la Tratatul de la Varşovia, la nivelul adjuncţilor miniştrilor afacerilor externe. Din delegaţii au făcut parte reprezentanţi ai ministerelor afacerilor externe şi ai ministerelor apărării naţionale.

Comisia a fost constituită în conformitate cu hotărîrea Consfătuirii de la Berlin a Comitetului Politic Consultativ al statelor participante la Tratatul de la Varşovia din luna mai 1987, în vederea efectuării unui schimb de păreri şi informaţii în problemele limitării armamentelor şi dezarmării, în primul rînd nucleare, inclusiv pentru examinarea iniţiativelor statelor aliate şi elaborarea de propuneri comune în acest domeniu.

Şefii delegaţiilor au fost primiţi de M. Orzechowski, membru al Biroului Politic al C.C. al P.M.U.P., ministrul afacerilor externe al R.P. Polone.

Adjuncţii miniştrilor afacerilor externe au făcut un schimb de păreri în legătură cu situaţia existentă în domeniul dezarmării, ca urmare a încheierii Tratatului dintre U.R.S.S. şi S.U.A. privind lichidarea rachetelor cu rază medie şi mai scurtă de acţiune şi direcţiile de bază ale eforturilor care să fie întreprinse în vederea promovării, în continuare, a diverselor aspecte ale dezarmării şi întăririi securităţii în Europa şi în întreaga lume, pentru imprimarea unui caracter continuu şi ireversibil procesului dezarmării în scopul creării unei lumi fără arme nucleare.

A fost examinat stadiul consultărilor de la Viena, dintre reprezentanţii statelor participante la Tratatul de la Varşovia şi ţările membre ale N.A.T.O., pentru elaborarea mandatului viitoarelor negocieri privind reducerea forţelor armate şi armamentelor convenţionale în Europa, de la Atlantic la Ural. S-a convenit ca în cadrul comisiei să se elaboreze în comun o concepţie asupra viitoarelor negocieri.

Au mai fost examinate, de asemenea, şi alte probleme privind limitarea armamentelor şi dezarmarea, inclusiv unele propuneri prezentate de delegaţii.

Lucrările comisiei s-au desfăşurat într-o atmosferă de lucru, în spiritul înţelegerii reciproce şi al colaborării constructive.

Din partea ţării noastre a participat Traian Pop, adjunct al ministrului afacerilor externe.

COMUNICAT cu privire la şedinţa a 126-a a Comitetului Executiv al Consiliului de Ajutor Economic Reciproc

În zilele de 2—4 februarie 1988, la Moscova a avut loc şedinţa a 126-a a Comitetului Executiv al Consiliului de Ajutor Economic Reciproc, la care au participat reprezentanţii ţărilor în Comitetul Executiv, vicepreşedinţi ai consiliilor de miniştri.

Delegaţia română a fost condusă de reprezentantul permanent al Republicii Socialiste România în C.A.E.R., tovarăşul Ştefan Andrei, viceprim-ministru al guvernului.

Comitetul Executiv, pornind de la hotărîrile şedinţei a 43-a (extraordinare) a Sesiunii C.A.E.R., a examinat o serie de probleme legate de perfecţionarea în continuare a colaborării economice reciproce a ţărilor membre ale C.A.E.R.

La şedinţă s-a prezentat o informare referitoare la realizarea Convenţiei generale privind colaborarea multilaterală în domeniul creării Bazei de elemente unificate ale tehnicii electronice, materialelor semiconductoare şi speciale necesare producerii acestora, utilajelor tehnologice. S-a relevat faptul că intensificarea colaborării în acest domeniu va contribui la înfăptuirea Programului complex al progresului tehnico-ştiinţific al ţărilor membre ale C.A.E.R. pînă în anul 2000.

S-a examinat stadiul colaborării ţărilor membre ale C.A.E.R. în domeniul transporturilor, fiind preconizate măsuri pentru dezvoltarea complexă a legăturilor de transport pe baza modernizării şi reutilării tehnice a acestora în cadrul programului de colaborare pe termen lung a ţărilor membre ale C.A.E.R.

Au fost convenite măsuri pentru perfecţionarea bazelor juridice ale colaborării ţărilor membre ale C.A.E.R., în vederea facilitării extinderii colaborării directe în producţie şi tehnico-ştiinţifică între organizaţiile economice ale ţărilor şi au fost adoptate propuneri privind precizarea Condiţiilor generale de livrare ale C.A.E.R. şi a altor reglementări în vigoare în C.A.E.R.

În conformitate cu sarcinile trasate de ultima Sesiune a C.A.E.R., au fost stabilite măsuri privind perfecţionarea activităţii Secretariatului Consiliului, fiind aprobată, totodată, noua structură a acestuia. Activitatea Secretariatului este îndreptată spre analiza sistematică a stadiului colaborării, pregătirea de studii economico-analitice şi de prognoză, sprijinirea realizării Programului complex al progresului tehnico-ştiinţific al ţărilor membre ale C.A.E.R. pînă în anul 2000 şi a altor programe şi convenţii de colaborare importante.

A fost aprobat planul de lucru al Comitetului Executiv pe anii 1988—1989 şi bugetul C.A.E.R. pe anul 1988.

La şedinţă au mai fost examinate şi alte probleme ale colaborării.

Sărbătoarea Noii Zeelande

Cu aproape un secol şi jumătate în urmă, la 6 februarie 1840, în „Treaty Waitangi Meeting House", un edificiu modest, situat în partea de nord a ţării, se întruneau reprezentanţii colonilor albi şi ai triburilor de maori, care conveneau constituirea unei noi ţări — Noua Zeelandă. Acest stat, situat în Pacificul de Sud, cu o suprafaţă de 269 057 kmp şi cu o populaţie de peste 3 milioane de locuitori este alcătuit din două mari insule — South Island şi North Island, precum şi de alte insule mai mici.

Datorită aşezării sale geografice, Noua Zeelandă mai este cunoscută şi sub denumirea de „Ţara de la capătul lumii". Între izvoarele fierbinţi ale nordului ţării şi gheţarii din sud se întind pămînturi fertile, care, favorizate de o climă dintre cele mai prielnice, fac ca agricultura, această ramură tradiţională a economiei neozeelandeze, să cunoască o dezvoltare deosebită. Puternic mecanizată, ocupînd doar 10,7 la sută din populaţia activă a ţării, agricultura se bazează în principal pe creşterea animalelor, îndeosebi a ovinelor, ceea ce a determinat ca această ţară să devină primul mare producător şi exportator de produse lactate, carne de ovine şi lînă. Numai aceste produse formează în totalitatea lor peste 70 la sută din încasările la export. În dorinţa firească de a reduce treptat dependenţa faţă de agricultură, autorităţile de la Wellington au elaborat o serie de programe vizînd în principal punerea în valoare a resurselor minerale şi energetice ale ţării şi extinderea gradului de prelucrare a acestora prin crearea unor centre industriale. Astfel, la Glenbrok, Bluff şi Kapun au fost construite printre altele o uzină siderurgică, o topitorie de aluminiu şi instalaţii de prelucrare a gazului metan. La acestea se adaugă zăcămintele de la Maui care vor fi folosite ca materie primă pentru un mare combinat chimic aflat în stare de finalizare.

Între România şi Noua Zeelandă s-au statornicit şi se dezvoltă, în pofida distanţelor care separă cele două ţări, raporturi de colaborare reciproc avantajoasă, identificîndu-se, cu ocazia convorbirilor şi întîlnirilor la diferite niveluri, noi posibilităţi de amplificare a legăturilor pe plan politic, economic, tehnico-ştiinţific, cultural, precum şi în alte sfere de activitate. Extinderea şi adîncirea în continuare a cooperării româno-neozeelandeze corespund pe deplin intereselor celor două ţări şi popoare, cauzei generale a păcii şi înţelegerii internaţionale.

I. ALEXANDRU

Acţiuni şi luări de poziţii în favoarea dezarmării şi păcii

NAŢIUNILE UNITE 5 (Agerpres). — Într-un interviu televizat, Mansur Ahmad, preşedintele Comitetului pregătitor al celei de-a treia sesiuni speciale a Adunării Generale consacrate dezarmării, a arătat că întreaga lume este preocupată de problema dezarmării, în primul rînd nucleare, dat fiind potenţialul distructiv enorm al acestor arme, ce ameninţă întreaga civilizaţie a planetei.

BERLINUL OCCIDENTAL 5 (Agerpres). — Crearea unui coridor denuclearizat şi a unei zone libere de armele chimice în Europa centrală constituie obiective urgente în procesul dezarmării — a apreciat Michael Venedey, membru al Comitetului de coordonare al mişcărilor pentru pace din Berlinul occidental. Grupările antirăzboinice din oraş consideră că realizarea acestor obiective trebuie să stea în centrul eforturilor lor în anul 1988 — relatează agenţia A.D.N.

ROMA 5 (Agerpres). — Problemele extinderii în continuare a relaţiilor dintre oraşele diverselor ţări, întăririi prieteniei şi cooperării între popoare în interesul păcii pe planeta noastră au fost dezbătute în cursul reuniunii Comitetului Executiv al Federaţiei mondiale a oraşelor înfrăţite. Reuniunea s-a desfăşurat timp de două zile la Florenţa.

LUCRĂRILE CONFERINŢEI PENTRU DEZARMARE DE LA GENEVA

GENEVA 5 (Agerpres) — Luînd cuvîntul în cadrul lucrărilor Conferinţei pentru dezarmare de la Geneva, Giulio Andreotti, ministrul de externe al Italiei, s-a pronunţat pentru încheierea unui tratat în vederea distrugerii complete la scară mondială a armelor chimice existente şi interzicerii producerii altora noi. Andreotti a opinat că progresele înregistrate în sfera dezarmării ar putea da un impuls decisiv negocierilor referitoare la armele chimice. În acest scop, el a propus formarea unui grup însărcinat cu adoptarea de măsuri în vederea urgentării lucrărilor Comitetului special pentru armele chimice din cadrul Conferinţei de la Geneva, precum şi atragerea cercurilor ştiinţifice şi a specialiştilor din întreaga lume în procesul de adoptare a unei convenţii, transmite agenţia A.N.S.A.

ORIENTUL MIJLOCIU

Teritoriile de pe Malul de vest al Iordanului şi Gaza, ocupate de Israel, continuă să fie scena unor demonstraţii ale populaţiei palestiniene împotriva ocupaţiei, ca şi a unor măsuri represive israeliene. Au avut loc acţiuni ale populaţiei palestiniene împotriva ocupaţiei la Dura, lîngă Hebron, Beit, Jala şi Biddo, la nord de Ierusalim, în taberele de refugiaţi Aida şi Balata, la Zahriah. Forţele de ocupaţie au utilizat gaze lacrimogene împotriva demonstranţilor. Au fost înregistrate incidente şi la Bethleem, Halhoul, Beni Naiem, Beit Sahour, Ramallah şi în tabăra de refugiaţi palestinieni Dheisheh.

(Agerpres)

NAŢIUNILE UNITE 5 (Agerpres). — Marrack Goulding, secretar general adjunct al O.N.U. pentru probleme politice speciale, va întreprinde în viitorul apropiat un nou turneu de informare în Orientul Mijlociu, pentru a examina cu părţile interesate modalităţile de accelerare a procesului de pace în regiune — a anunţat purtătorul de cuvînt oficial al Naţiunilor Unite. El a precizat că etape ale turneului sînt Egiptul, Iordania, Libanul, Siria, precum şi capitala Tunisiei, unde Goulding se va întîlni cu reprezentanţi ai Organizaţiei pentru Eliberarea Palestinei.

Rezultatele vizitelor şi convorbirilor sale vor fi cuprinse într-un raport pe care secretarul general al O.N.U., Javier Perez de Cuellar, îl va prezenta Consiliului de Securitate.

PARIS 5 (Agerpres). — Într-un interviu acordat televiziunii franceze, regele Hussein al Iordaniei a apreciat că o reglementare pe cale paşnică a situaţiei din Orientul Mijlociu este posibilă numai prin intermediul convocării unei conferinţe internaţionale în această problemă.

Referindu-se la condiţiile stabilirii unei păci durabile în zonă, şeful statului iordanian a subliniat necesitatea unei soluţionări juste a problemei palestiniene şi renunţarea de către Israel la teritoriile arabe ocupate.

ROMA 5 (Agerpres). — În cursul unei conferinţe de presă, Faruk Kaddoumi, şeful Departamentului politic al O.E.P., aflat în vizită oficială la Roma, s-a referit la preconizata conferinţă internaţională asupra Orientului Mijlociu, arătînd că aceasta trebuie să se bazeze „pe rezoluţiile Adunării Generale a O.N.U." — transmite agenţia ANSA.

În Republica Federală Germania, fiecare al zecelea om al muncii este şomer. Potrivit datelor publicate de Oficiul federal pentru problemele forţei de muncă de la Nürnberg, în luna ianuarie numărul şomerilor înregistraţi oficial a sporit cu 210 000 de persoane, faţă de luna decembrie a anului trecut, ajungînd la un total de 2 518 700 de persoane. Prin aceasta, rata şomajului a crescut de la 9,2 la 9,9 la sută. Sindicatele apreciază că la cele 2,5 milioane de şomeri înregistraţi oficial ar mai trebui adăugate cele 310 000 de persoane care lucrează cu orar redus — cu diminuarea corespunzătoare a salariilor — şi 1,5 milioane de oameni ai muncii care au renunţat să mai caute un loc de muncă şi care nu mai sînt incluşi în statistici. Prin aceasta, şomajul afectează peste 4,3 milioane de persoane. În imagine, numeroase persoane din regiunea Ruhr, în faţa unui oficiu de plasare a forţei de muncă, speră în găsirea unui loc de muncă

Japonia a hotărît să participe la programul de proiectare a unui reactor termonuclear

TOKIO 5 (Agerpres). — Guvernul japonez a adoptat hotărîrea de a participa la programul internaţional trienal de proiectare a unui reactor termonuclear menit să devină baza energeticii nepoluante a secolului XXI.

După cum relatează agenţia TASS, în luna mai, la Institutul de fizică „Max Planck" din apropiere de München se vor reuni specialişti din U.R.S.S., S.U.A., Japonia şi din unele ţări vest-europene pentru ca, în decurs de cîteva luni, prin eforturi conjugate, să se elaboreze proiectul comun al unei instalaţii care să permită realizarea unei sinteze nucleare dirijate pe o durată de cîteva sute de secunde.

Pe această bază, ţările participante la program vor efectua apoi cercetări coordonate pentru ca, la sfîrşitul anului 1990, să termine proiectarea reactorului. Simultan, oamenii de ştiinţă vor colabora în crearea de materiale principiale noi capabile să reziste la temperatura plasmei şi a altor componente ale instalaţiei termonucleare.

Agenţia Kyodo relatează că reunirea eforturilor ţărilor participante va permite reducerea considerabilă a cheltuielilor şi timpului necesare creării reactorului.

PE SCURT

● SECRETARUL GENERAL AL C.C. AL P.C.U.S., Mihail Gorbaciov, l-a primit, vineri, la Kremlin, pe ministrul afacerilor externe al Indoneziei, Mochtar Kusumaatmadja, aflat într-o vizită oficială în Uniunea Sovietică. Au fost examinate probleme ale relaţiilor bilaterale şi modalităţile de extindere a acestora pe diverse planuri, precum şi aspecte ale situaţiei internaţionale actuale, inclusiv situaţia din Asia de sud-est, relatează agenţia TASS.

● ERICH HONECKER, secretar general al C.C. al P.S.U.G., preşedintele Consiliului de Stat al R.D. Germane, l-a primit pe Otto Graf Lammsdorf, membru al Prezidiului Partidului Liber-Democrat din R.F. Germania, aflat la Berlin. Interlocutorii au apreciat că sarcina cea mai importantă a omenirii, în acest secol nuclear, este asigurarea păcii — relatează agenţia ADN.

Sondaj de opinie în rîndul tinerilor austrieci

Potrivit datelor rezultate dintr-un sondaj de opinie, tot mai mulţi tineri şi tinere îşi exprimă în Austria îngrijorarea în legătură cu sporirea gradului de poluare a mediului ambiant. Majoritatea celor chestionaţi se pronunţă pentru adoptarea unor legi drastice în problemele protecţiei mediului.

● LA NICOSIA s-au anunţat oficial candidaturile pentru alegerile prezidenţiale de la 14 februarie. Pe lista oficială figurează actualul preşedinte, Spyros Kyprianou, care candidează pentru cel de-al treilea mandat consecutiv, din partea Partidului Democratic, liderul Partidului Socialist din Cipru (EDEK), Vassos Lyssarides, Gheorghios Vassiliou, care este susţinut de Partidul Progresist al Oamenilor Muncii din Cipru (AKEL), şi Glafkos Clerides, din partea Adunării Democratice.

● PRIMUL MINISTRU AL TURCIEI, Turgut Ozal, a anunţat aplicarea unei serii de măsuri destinate consolidării monedei naţionale. Astfel, a fost instituit un control mai strict asupra operaţiunilor bancare efectuate cu devize convertibile şi s-au majorat în mare măsură dobînzile la depunerile bancare.

Simpozion internaţional consacrat luptei împotriva terorismului

La Cairo s-au desfăşurat lucrările unui simpozion internaţional consacrat luptei împotriva terorismului. A fost lansat un apel adresat Naţiunilor Unite de a găsi mijloacele de promovare a cooperării internaţionale în vederea combaterii terorismului. Reuniunea a chemat de asemenea toate ţările să aprobe acordurile internaţionale existente şi să semneze altele noi privind lupta împotriva terorismului.

● UNITĂŢI ALE ARMATEI ŞI POLIŢIEI RASISTE DIN R.S.A. au efectuat o amplă acţiune represivă la Soweto, pentru a-i împrăştia pe participanţii la o demonstraţie de protest, în marea lor majoritate tineri. Acţiunea a constat iniţial într-o ceremonie funerară în memoria unui tînăr de 18 ani, victimă a apartheidului, care s-a transformat ulterior într-un protest al participanţilor faţă de menţinerea practicilor rasiale.

Festivalul zăpezii de la Sapporo

Vineri s-a deschis tradiţionalul Festival al zăpezii de la Sapporo. În zona centrală a localităţii au fost construite din zăpadă şi gheaţă castele şi cetăţi, şarete cu prinţi şi prinţese, diferite animale pe care frigul le-a oprit parcă din mişcare. În oraşelul de gheaţă au fost realizate 285 de sculpturi, dintre care unele au înălţimea de cîţiva metri. La executarea lor au participat 1 200 de persoane, ia au fost introduse date despre 4 000 de substanţe toxice sau veninuri şi datele clinice privind afecţiunile pe care le determină toxinele respective. Prin introducerea în computer a simptomelor pe care le prezintă diverşi bolnavi prezentaţi la consult medical, fără analize, medicul reuşeşte să stabilească exact ce a determinat afecţiunea şi ce antidot trebuie luat.

În general, apreciază specialiştii, medicii nu pot memoriza simptomele pe care le dau mai mult de 100—200 toxine sau veninuri, astfel încît, la prezentarea bolnavilor, cînd orice secundă este preţioasă, folosirea computerului va ajuta la salvarea multor oameni.

Linie subacvatică de înaltă tensiune în premieră

Între exploatarea petrolieră marină construită pe estacade de oţel „Neftianie Kamni" şi exploatarea „23 aprilie" a fost realizată şi pusă sub tensiune prima linie subacvatică de înaltă tensiune din U.R.S.S. Ea este plasată la o adîncime de peste 100 de metri, relatează agenţia TASS. Noua linie lucrează la tensiunea de 35 kilovolţi şi asigură funcţionarea neîntreruptă chiar şi pe timp de mare furtună a instalaţiilor de foraj de pe „insulele" de oţel. Acestea nu mai depind acum de generatoarele diesel instalate pe platformele respective, care consumau foarte mult carburant şi nu erau sigure în exploatare.

„Delfin"

Specialiştii japonezi de la centrul de cercetări oceanologice au reuşit să pună la punct un robot ce poate acţiona sub apă, la o adîncime de pînă la 3 300 m. Acest aparat, cu o lungime de 3 m şi o înălţime de 2 m, denumit „Delfin:" este destinat activităţilor de cercetare pe fundul mării. Robotul este înzestrat cu manipulatoare, dirijate prin cablu, şi dispune de două camere de luat vederi de mare sensibilitate, care permit efectuarea unor operaţiuni complexe la mari adîncimi.

Cercetătorii niponi sînt, de asemenea, într-un stadiu avansat de realizare a unui aparat şi mai perfecţionat, de mare adîncime. Este vorba de batiscaful „Sinkai", care poate lua la bord cîteva persoane şi plonja pînă la adîncimea de 6 500 m.

„Sinkai" urmează să fie lansat la apă în noiembrie 1989.

Noi baterii pe bază de aluminiu

Un nou tip de baterii pe bază de aluminiu a fost fabricat în Statele Unite, informează revista „Science et Avenir". Ele se compun dintr-un anod de aluminiu şi un catod cu oxigen, scufundat într-o soluţie de clorură de sodiu. Reacţia aluminiu-oxigen furnizează de trei

de toate

pînă la cinci ori mai multă energie decît cea a bateriilor obişnuite sau a celor cu soluţii alcaline. Avînd acelaşi voltaj şi aceleaşi dimensiuni ca cele clasice, noile baterii „Alupower" oferă avantajul că au o durată de funcţionare de pînă la 240 de ore. Ele sînt reîncărcabile şi nu se uzează decît atunci cînd sînt folosite, putînd fi deci depozitate şi conectate doar în cazuri de urgenţă (pană de curent) sau la instalaţii cu funcţionare intermitentă.

În ajutorul medicilor!

În Bulgaria a fost creat un computer pentru nevoi medicale, în memoria căruia au fost introduse date despre 4 000 de substanţe toxice sau veninuri şi datele clinice privind afecţiunile pe care le determină toxinele respective. Prin introducerea în computer a simptomelor pe care le prezintă diverşi bolnavi prezentaţi la consult medical, fără analize, medicul reuşeşte să stabilească exact ce a determinat afecţiunea şi ce antidot trebuie luat.

În general, apreciază specialiştii, medicii nu pot memoriza simptomele pe care le dau mai mult de 100—200 toxine sau veninuri, astfel încît, la prezentarea bolnavilor, cînd orice secundă este preţioasă, folosirea computerului va ajuta la salvarea multor oameni.

O lume în... 25 de episoade

„Călătorie spre soare-apune", cunoscut roman din literatura chineză clasică, a fost transpus pe peliculă, într-un serial pentru televiziune, care va fi prezentat în 25 de episoade. După cum relatează agenţia China Nouă, povestirile cuprinse în cartea scriitorului Wu Cheng'en (1500—1582), din timpul dinastiei Ming, sînt pentru prima dată relatate cinematografic, oferind telespectatorilor ocazia de a urmări în mişcare o lume colorată, într-un decor natural minunat, căutat cu pasiune de regizori în nu mai puţin de 18 provincii ale Chinei. Pentru luarea celor mai bune imagini, realizatorii au străbătut peste 100 000 kilometri. În film apar circa 3 000 de actori, mulţi dintre ei fiind foarte cunoscuţi.

REDACŢIA ŞI ADMINISTRAŢIA: Bucureşti, Piaţa Scînteii. Tel. 17 60 10, 17 60 20. Abonamentele se fac la oficiile poştale şi difuzorii din întreprinderi şi instituţii — Tiparul: Combinatul Poligrafic „Casa Scînteii". Cititorii din străinătate se pot abona prin „ROMPRESFILATELIA" — Sectorul export-import presă P.O. Box 12—201, telex 10376 prsfir Bucureşti, Calea Griviţei nr. 64—66.

40 362