Proletari din toate țările, uniți-vă!

Scînteia tineretului

ORGAN AL COMITETULUI CENTRAL AL UNIUNII TINERETULUI COMUNIST

ANUL XLV
SERIA II
Nr. 12 410

6 PAGINI
50 BANI

JOI
27 APRILIE
1989

ÎN ÎNTÎMPINAREA ZILEI DE 1 MAI

ÎNSUFLEȚITOR RAPORT UTECIST

Faptele de muncă ale tinerilor din unități industriale, din agricultură relevă, cu tăria împlinirilor, hotărîrea nestrămutată de a întîmpina cu noi și remarcabile realizări marea sărbătoare a muncii, împlinirea a 50 de ani de la marea demonstrație patriotică, antifascistă și antirăzboinică de la 1 Mai 1939, precum și a unui veac de la declararea zilei de 1 Mai ca zi a solidarității internaționale a celor ce muncesc. Ampla derulare de forțe din această perioadă reprezintă răspunsul concret, prin fapte, al tinerilor, al întregului popor la exigențele formulate de tovarășul Nicolae Ceaușescu, secretar general al partidului, la recenta Plenară a C.C. al P.C.R. de a se acționa în așa mod încît marile evenimente ale acestui an — sărbătorirea celei de-a 45-a aniversări a victoriei revoluției de eliberare socială și națională, antifascistă și antiimperialistă și Congresul al XIV-lea al partidului — să fie întîmpinate cu rezultate pozitive, în măsură să asigure înfăptuirea în cele mai bune condiții a planului, a programelor de dezvoltare multilaterală, armonioasă a patriei.

Calitate și eficiență sporite

Întreprinderea de prelucrare a lemnului „Libertatea" din Cluj-Napoca este una din unitățile economice de profil care execută un volum mare de produse pentru piața externă. Practic, exportul acoperă aproape integral producția specifică realizată, gama sortimentală fabricată fiind în continuă diversificare. Amplificînd seria rezultatelor bune obținute de la începutul anului, oamenii muncii și tinerii din această întreprindere și-au propus să realizeze în cinstea zilei de 1 Mai o producție suplimentară în valoare de peste 4 milioane lei. În acest fel, se va asigura depășirea cu 15 la sută a angajamentelor contractuale asumate pe relația CTS și cu 6 la sută pe relația devize convertibile.

În context, se remarcă atenția deosebită acordată calității și tehnicității mobilierului executat și livrat partenerilor de peste hotare. Argumentul principal îl constituie cele 11 produse noi asimilate în fabricație în cursul acestui an și extinderea continuă a pieților de desfacere. De altfel, solicitările de acest fel sînt în creștere, influențînd favorabil dinamica muncii productive desfășurate. De reținut preocuparea constantă manifestată pentru valorificarea superioară a masei lemnoase și ridicarea gradului de funcționalitate a tuturor categoriilor de mobilier fabricate.

Momentul de față reprezintă și o perioadă de vîrf în perfecționarea și modernizarea tehnologiilor de producție, ceea ce conferă un nivel sporit de competitivitate pe piața externă. Astfel, de curînd a fost finalizată o nouă tehnologie de finisare a mobilei, care a adus un însemnat spor de productivitate și eficiență economică. În același timp, au fost asimilate noi tipuri de coloranți indigeni care înlocuiesc în totalitate importurile de acest fel. Să mai reținem realizarea unei prese hidraulice complexe, pentru elementele de mobilier curbate și multistratificate, care va îmbunătăți simțitor calitatea generală a execuției. De asemenea, se acordă o importanță deosebită generalizării tipurilor de mobilier demontabil, contribuindu-se și pe această cale la mărirea volumului activității de transport și la reducerea corespunzătoare a cheltuielilor de această natură. **(Ioan Gavra).**

Creativitatea — însemn al participării active

În cinstea zilei de 1 Mai, uteciștii de la Întreprinderea de Reparații Auto din Tecuci, una din unitățile industriale reprezentative ale județului Galați, se înscriu cu succese deosebite în muncă, dintre care amintim: punerea în funcțiune a mașinii de debitat anodomecanice, realizată de tînărul inginer Nedelescu Liviu, datorită căreia pinzele abrazive pot fi înlocuite cu pînze de oțel. Această mașină reprezintă doar una dintre cele 5 teme din programul de modernizare preluate în acest an în organizația de tineret, teme a căror eficiență se cifrează la peste 1 milion lei. O contribuție însemnată a uteciștilor de la această întreprindere se regăsește în asimilarea transcontainerelor chimice destinate transportului mărfurilor și a transcontainerelor de 15—20 de picioare, tip generator, acestea numărîndu-se printre produsele de înaltă tehnicitate introduse în fabricație în această primăvară. Dintre uteciștii care au contribuit la realizarea lor se evidențiază tinerii muncitori Vlad Nelu, Maricel, Ionașcu Lucian, Ștefan Florin. La secția fabricație a fost reînființată în cursul acestei luni o brigadă a tineretului care și-a luat angajamentul să depășească planul de producție cu 10 la sută. Totodată, în atelierul de mecanică fină, unde ponderea oamenilor muncii o reprezintă tinerii, prin reconditionările pieselor de schimb, procentul beneficiilor obținute este de 101,3 la sută pe primele luni ale acestui an. **(Cristian Popescu).**

Record de înaintare în subteran

Constructorii de baraje și de centrale electrice, care își desfășoară activitatea în arcul carpatic al Văii Buzăului, întîmpină Ziua solidarității internaționale a celor ce muncesc cu noi și noi izbînzi — expresii ale deplinei responsabilități de care dau dovadă în realizarea obiectivelor Programului energetic național. Strălucitul succes consemnat la începutul lunii aprilie, la Antrepriza de Construcții Hidroenergetice Sirlu, i-a mobilizat și mai mult. Formația condusă de tînărul inginer Ion Iliescu a încheiat luna martie cu un bilanț unic la nivelul trustului de construcții hidrotehnice, reușind să înainteze în subteran pe frontul Castel 163 m. Semnificația recordului dobîndește valențe deosebite, cu atît mai mult cu cît ritmurile de excavații atinse pînă acum pe șantierele similare din țară au depășit rareori 60 m lunar. Mobilizați de însemnătatea și amploarea evenimentului, Dumitru Homocea, Ion Grăpinaru și Neculai Bursuc, șefii celor trei schimburi ale formației, majoritatea tineri, media de vîrstă coborînd sub 30 de ani, s-au angajat ca și în această lună să se mențină la nivelul performanței amintite. „Romanticii în salopetă", cum sînt recunoscuți de către cei din zona barajului, tinerii brigadieri nu-și dezmint renumele, înscriind zilnic noi fapte de muncă exemplare, în vasta epopee a șantierului.

După cum ne informa tovarășul Constantin David, secretarul comitetului de partid de la Întreprinderea de Construcții Hidrotehnice Sirlu, eforturi meritorii depun toate formațiile aflate în dispozitiv. Astfel, în timp ce brigada record a tînărului inginer Ion Iliescu execută finisările pe segmentul Castel, celelalte echipe acționează la depuneri în zona nucleului de argilă și la înaintări, hotărîți fiind să îndeplinească sarcinile planificate, să onoreze angajamentele asumate în cinstea zilei de 1 Mai. Se evidențiază activitatea depusă de uteciști — un detașament de frunte călit la școala exemplară a muncii la baraj. **(D.I. Dincă).**

În județele țării au continuat să se desfășoare ample și însuflețitoare adunări populare

Vibrante mărturii ale unității de neclintit în jurul partidului, al secretarului său general, tovarășul Nicolae Ceaușescu

Telegrame adresate secretarului general al partidului

IN PAGINILE II și IV : RELATĂRI DE LA ADUNĂRILE POPULARE DIN JUDEȚELE NEAMȚ, MUREȘ, BISTRIȚA-NĂSĂUD ȘI TULCEA

Municipiul Slatina

Reperele actualității agricole

Lucrări multiple pentru recolte superioare

Zilele campaniei agricole de primăvară înregistrează, în continuare, aceleași intensități ale participării și angajării lucrătorilor ogoarelor pe toate fronturile bătăliei pentru producții record. Ne aflăm într-o perioadă la fel de plină, cu efecte deosebite asupra evoluției vegetației la principalele culturi de cîmp, cît și pentru sectorul zootehnic. Iată de ce am încercat să radiografiem preocupările „la zi" ale cooperatorilor dintr-o unitate reprezentativă a județului Timiș, C.A.P. Belinț, înscrisă cu fermitate pe coordonatele înfăptuirii noii revoluții agrare. „Întregul nostru colectiv — ne spunea Romulus Vlaiconi, președintele unității — este mobilizat puternic în muncă, trăind cu deosebită satisfacție aceste momente determinante pentru dezvoltarea economico-socială a țării, cît și, mai ales, a agriculturii socialiste. Achitarea datoriei externe cît și hotărîrea de anulare a unor obligații financiare ale cooperativelor agricole de producție deschid perspectiva unor realizări și mai însemnate, contribuind în măsură sporită la ridicarea continuă a nivelului de trai, la creșterea gradului de civilizație. Cu aceste gînduri, cît și cu sentimentul de mîndrie pentru mărețele împliniri ale poporului nostru, acționăm acum în toate sectoarele de activitate, dornici să asigurăm premise favorabile pentru obținerea unui bilanț cît mai rodnic".

Și, într-adevăr, aici la Belinț există suficiente argumente pentru ca obiectivele propuse să fie onorate exemplar. Căci, peste tot, s-a depus o muncă de calitate, operativă, conformă cu cerințele unei agrotehnici avansate, generatoare de progres. Așa, de pildă, semănatul celor aproape 1 500 de ha cu porumb, soia, sfeclă, cînepă, cartofi și alte plante de sezon s-a derulat în termenele prevăzute, grație efortului depus de către specialiști și de către mecanizatori (ce au beneficiat de 32 de tractoare), lucrînd în flux continuu de dimineața pînă seara tîrziu, atingîndu-se vitezele stabilite prin grafic. În acest fel, plantele au și răsărit, la sfeclă executîndu-se deja prima prașilă manuală pe întreaga suprafață de 95 de ha. Acest prim rezultat este consecința unei pregătiri minuțioase a campaniei (prin aprovizionarea din timp cu cele necesare și repararea și întreținerea atentă a utilajelor), dar și a hărniciei și seriozității unor oameni precum Ion Soldan, Cortolan Trundrea, Petru Podeanu și Valer Miclon (mecanizatori) sau Ion Damian, Ion Cădariu, Constantin Mateica (cooperatori). Să mai amintim, totodată, grija pentru dezvoltarea sănătoasă a culturilor pe cele 1 400 de ha cereale păioase, ce au beneficiat la timp de dozele de îngrășăminte chimice, distribuite conform cartării agrochimice.

Acum însă centrul de greutate se transferă spre alte activități. S-a început, bunăoară, însilozatul masei verzi, în cîmp fiind prezente 3 mașini agricole, cuplate cu 9 remorci. Se apreciază, după realizările primelor zile, care depășesc 1 100 de tone că va fi o recoltă bogată de masă verde, suficientă să asigure hrana actuală (în amestec cu paie) cît și necesitățile de depozitare pentru iarnă. De altfel, în acest sens, au fost pregătite cele trei silozuri, avînd o capacitate totală de peste 3 600 tone. Cît privește trecerea la pășunat, unitatea deține suprafețe parcelate, pregătite din timp pentru taberele de animale, gardurile fiind reparate, iar terenurile curățate de buruieni și fertilizate. Se are în vedere și faptul ca fiecare pășune după ce a fost „parcursă" de animale, să fie fertilizată imediat, astfel încît în maximum trei săptămîni să se regenereze masa vegetativă.

Dar, de bună seamă, punctul forte al unității îl reprezintă cultura porumbului, ajunsă la un înalt nivel de producție — constant, în ultimii ani, de peste 20 de tone la ha. Este planta la care s-a acumulat o bună experiență, care a adus nenumărate aprecieri și a contribuit decisiv la încheierea, an de an, a unui bilanț financiar pozitiv. Porumbul a răsărit deja pe cele 570 de ha planificate, așteptînd primele lucrări de întreținere, ce vor fi efectuate de cele 550 de persoane ce au preluat în acord global loturile unității, garantînd o dezvoltare viguroasă a culturii.

(Continuare în pag. a V-a)

PRIMIRI LA TOVARĂȘUL NICOLAE CEAUȘESCU

Brian Thomas Burke, fost prim-ministru al Statului Australia de Vest

Președintele Republicii Socialiste România, tovarășul Nicolae Ceaușescu, a primit, miercuri, pe Brian Thomas Burke, fost prim-ministru al Statului Australia de Vest, care a efectuat o vizită în țara noastră.

Oaspetele a exprimat calde mulțumiri pentru primire și a adresat președintelui Nicolae Ceaușescu salutări din partea primului ministru al Australiei, Robert Hawke, și a primului ministru al Statului Australia de Vest, Peter Dowding.

Tovarășul Nicolae Ceaușescu a mulțumit și a transmis primului ministru al Australiei și primului ministru al Statului Australia de Vest salutul său și cele mai bune urări.

În cursul convorbirii a fost relevat stadiul realizării unor importante acțiuni de cooperare pe termen lung stabilite cu prilejul vizitei oficiale efectuate anul trecut de tovarășul Nicolae Ceaușescu împreună cu tovarășa Elena Ceaușescu în Australia, și s-a subliniat importanța dinamizării și accelerării transpunerii în viață a înțelegerilor convenite.

În cadrul convorbirii a fost exprimată dorința de a se acționa, în continuare, pentru identificarea a noi domenii de colaborare în diferite sectoare de activitate, pe baza egalității în drepturi, interesului și avantajului reciproc.

La primire a participat Ștefan Andrei, viceprim-ministru al guvernului.

A fost de față Francis William Somerville Milne, ambasadorul Australiei în țara noastră.

Ambasadorul Regatului Unit al Marii Britanii și Irlandei de Nord

Președintele Republicii Socialiste România, tovarășul Nicolae Ceaușescu, a primit, miercuri după-amiază, pe Hugh J. Arbuthnott, ambasadorul Regatului Unit al Marii Britanii și Irlandei de Nord, în legătură cu încheierea misiunii sale în țara noastră.

Ambasadorul britanic a exprimat mulțumiri președintelui Nicolae Ceaușescu, Consiliului de Stat și guvernului român pentru sprijinul ce i-a fost acordat în îndeplinirea misiunii sale în țara noastră.

SESIUNEA ȘTIINȚIFICĂ NAȚIONALĂ CONSACRATĂ ANIVERSĂRII A 50 DE ANI DE LA MAREA DEMONSTRAȚIE DE LA 1 MAI 1939 ȘI A 100 DE ANI DE LA PROCLAMAREA ZILEI DE 1 MAI CA ZI A SOLIDARITĂȚII INTERNAȚIONALE A OAMENILOR MUNCII

Vom face totul pentru înfăptuirea Programului partidului, pentru îndeplinirea marilor sarcini ce ne revin

TELEGRAMA ADRESATĂ TOVARĂȘULUI NICOLAE CEAUȘESCU

secretar general al Partidului Comunist Român, președintele Republicii Socialiste România

Mult stimate tovarășe Nicolae Ceaușescu,

Cu sentimente de aleasă prețuire și profund respect, participanții la lucrările Sesiunii științifice naționale consacrate zilei de 1 Mai — Ziua celor ce muncesc, aniversării a 50 de ani de la marea demonstrație patriotică, antifascistă și antirăzboinică de la 1 Mai 1939 și a 100 de ani de la proclamarea zilei de 1 Mai ca zi a solidarității internaționale a oamenilor muncii au dat o înaltă apreciere eroicei dumneavoastră activități revoluționare ce se identifică de aproape șase decenii cu lupta partidului și poporului nostru pentru unitate, libertate, dreptate socială și națională, pentru înfăptuirea nobilelor idealuri de independență și progres, pentru triumful socialismului și comunismului pe pămîntul românesc, al cauzei păcii și colaborării în lume.

Lucrările sesiunii științifice au relevat climatul de puternică efervescență revoluționară și angajare patriotică ale întregului nostru popor, generat de tezele, ideile și orientările de înaltă valoare teoretică și practică cuprinse în expunerile de la tribuna marelui forum al democrației muncitorești revoluționare din luna noiembrie 1988 și la Plenara Comitetului Central din 12—14 aprilie 1989, mobilizatoare programe de muncă a întregului nostru partid, a întregului popor în întîmpinarea Congresului al XIV-lea al Partidului Comunist Român.

Comunicările prezentate au evocat manifestările muncitorești, revoluționare organizate, încă din anul 1890, în țara noastră cu prilejul zilei de 1 Mai, obiectivele politice și lozincile sub semnul cărora s-au desfășurat an de an, rolul istoric al clasei muncitoare în unirea forțelor înaintate ale societății în lupta pentru libertate, democrație, independență și suveranitate națională, pentru progresul economico-social al patriei.

Constituie o realitate istorică fundamentală, cu ample și profunde reverberații în conștiința poporului român, a opiniei publice internaționale, că v-ați aflat în ceasurile hotărîtoare ale destinului patriei în fruntea luptei revoluționare a poporului român pentru libertate, independență și suveranitate a României, pentru progres și civilizație.

Istoria tumultuoasă a mișcării muncitorești și revoluționare din țara noastră a înscris cu litere de aur prodigioasa activitate revoluționară și contribuția dumneavoastră determinantă, mult stimate tovarășe Nicolae Ceaușescu, a mult stimatei tovarășe Elena Ceaușescu, în organizarea și desfășurarea marii demonstrații patriotice, antifasciste și antirăzboinice de la 1 Mai 1939, prima manifestație puternică din Europa acelor ani, care a chemat nu numai poporul român, clasa muncitoare din România, dar și clasa muncitoare de pe întregul continent la lupta hotărîtă împotriva fascismului și războiului, pentru apărarea independenței tuturor statelor amenințate de primejdia înrobirii hitleriste.

Participanții la sesiune au evidențiat că memorabila acțiune revoluționară de acum 50 de ani din București, precum și manifestațiile muncitorești patriotice desfășurate în peste 80 de localități ale țării, au pus puternic în lumină ideile programatice fundamentale ale Partidului Comunist Român, rolul clasei muncitoare ca forță principală a societății, posibilitățile de care dispuneau în acea epocă plină de amenințări și pericole poporul nostru de a se opune hitlerismului și politicii statelor revizioniste.

Evocînd glorioasele tradiții de luptă ale clasei muncitoare, ale poporului român, sesiunea științifică a relevat că, în acea perioadă de grea cumpănă pentru soarta națiunii, Partidului Comunist Român i-a revenit misiunea de înaltă răspundere patriotică de a realiza unitatea de acțiune revoluționară a clasei muncitoare, pe baza Frontului Unic Muncitoresc, de a uni forțele democratice ale țării, creînd împotriva fascismului și războiului un consens național care a dus la victoria istorică de la 23 August 1944, la făurirea partidului unic al clasei muncitoare și trecerea la construcția societății socialiste în patria noastră.

Participanții la sesiunea științifică națională, asemenea întregului popor, vă aduc, și cu acest prilej, mult stimate tovarășe Nicolae Ceaușescu, marele Erou între eroii neamului, înflăcărat patriot revoluționar, strălucit conducător al partidului și statului, eminent gînditor al lumii contemporane, personalitate politică proeminentă a vieții internaționale, un vibrant omagiu pentru glorioasa activitate revoluționară consacrată partidului și poporului, triumfului socialismului și comunismului în România.

Gîndurile și prețuirea noastră nemărginită se îndreaptă către mult stimata tovarășă academician doctor inginer Elena Ceaușescu, eminent om politic și savant de renume internațional, înconjurată cu cele mai alese sentimente de întregul nostru popor pentru îndelungata activitate revoluționară, pentru contribuția remarcabilă la elaborarea și înfăptuirea politicii partidului și statului, la dezvoltarea științei, învățămîntului și culturii românești, la creșterea prestigiului României în lume.

Comunicările prezentate au pus cu putere în evidență spiritul inovator, profund revoluționar pe care l-ați imprimat după Congresul al IX-lea al Partidului Comunist Român în toate domeniile vieții politice, economice și sociale, contribuția dumneavoastră hotărîtoare la elaborarea și înfăptuirea politicii partidului și statului nostru, la edificarea României socialiste de azi, la îmbogățirea patrimoniului socialismului științific, teoriei și practicii revoluționare, a tezaurului cunoașterii universale. Sub puternicul impuls al laborioasei dumneavoastră gîndiri teoretice și al activității revoluționare practice s-a pus capăt conservatorismului, șablonismului și concepției „modelului unic" în construcția socialistă, au fost descătușate energiile creatoare ale poporului, s-au deschis largi perspective înaintării patriei pe calea progresului și civilizației.

În cadrul sesiunii științifice s-a evidențiat excepțională însemnătate a tezei revoluționare fundamentată cu rigoare științifică de dumneavoastră, privind creșterea tot mai puternică, în actuala etapă, a rolului clasei muncitoare, al Partidului Comunist Român de conducător politic, de centru vital al societății noastre socialiste, edificată cu poporul și pentru popor.

Prin înfăptuirea neabătută a politicii partidului, în perioada inaugurată de Congresul al IX-lea, Congresul marilor innoiri revoluționare, în patria noastră s-a realizat o operă constructivă de o amploare și cutezanță cum nu a cunoscut niciodată istoria multimilenară a patriei, constituindu-se într-o epocă de vaste perfecționări în toate domeniile vieții economico-sociale, pe care întreaga națiune o numește cu îndreptățită mîndrie patriotică, cu profundă dragoste și recunoștință „Epoca Nicolae Ceaușescu".

Sub conducerea dumneavoastră clarvăzătoare, profund științifică, în cei 24 de ani de cînd comuniștii, întregul nostru popor v-au ales să conduceți destinele partidului și țării, România a devenit o țară industrial-agrară, cu o industrie modernă, organizată pe baza celor mai noi cuceriri ale științei și tehnicii contemporane; cu o agricultură socialistă înfloritoare, în plin progres, cu o puternică bază de dezvoltare a științei, învățămîntului și culturii, a creșterii bunăstării materiale și spirituale a întregului popor.

O excepțională izbîndă a acestui timp de mari împliniri materiale și spirituale o constituie rambursarea completă a datoriei externe a țării — remarcabilă realizare care reprezintă o nouă și concludentă mărturie a forței și vitalității economiei noastre socialiste, a justeței politicii Partidului Comunist Român, deschizînd noi și minunate perspective de dezvoltare multilaterală a patriei.

Acționînd cu fermitate pentru transformarea revoluționară a societății, pentru perfecționarea activității în toate domeniile, dumneavoastră, mult stimate tovarășe secretar general Nicolae Ceaușescu, ați pus și puneți totdeauna mai presus de orice omul — bunăstarea și fericirea lui — scopul suprem al politicii partidului, esența societății socialiste pe care o edificăm cu succes în România.

Participanții la sesiunea științifică au dat o înaltă și unanimă apreciere contribuției dumneavoastră la ridicarea pe un plan calitativ superior a activității ideologice, politico-educative de formare a omului nou, cu o înaltă conștiință revoluționară, însuflețit de o fierbinte dragoste față de partid, patrie și popor, de nețărmurit devotament pentru cauza socialismului și păcii. În acest domeniu atît de important, un rol tot mai mare îl au învățămîntul, știința și cultura, care, sub conducerea de înaltă competență a tovarășei Elena Ceaușescu, aduc o contribuție remarcabilă la educarea și formarea multilaterală a constructorilor noii societăți.

Lucrările sesiunii științifice au pus în evidență politica externă activă promovată de partidul și statul nostru, inițiativele și acțiunile dumneavoastră, menite să contribuie la întărirea păcii, prieteniei și colaborării cu toate statele, fără deosebire de orînduire socială, la soluționarea constructivă, în interesul tuturor popoarelor, a marilor și complexelor probleme ale lumii contemporane, ce au adus României un mare prestigiu internațional, impunîndu-vă în conștiința umanității ca un strălucit erou al păcii.

Unitatea tuturor oamenilor muncii, a întregului popor în jurul Partidului Comunist Român, al dumneavoastră, mult stimate tovarășe secretar general Nicolae Ceaușescu, strălucit cîrmitor de țară și viață nouă, constituie chezășia sigură a înaintării neabătute a patriei pe calea progresului și civilizației, a întăririi continue a suveranității și independenței naționale.

Puternic mobilizați de tezele, ideile și orientările profund științifice cuprinse în monumentala dumneavoastră operă, de înaltul exemplu de muncă și viață pe care ni-l oferiți zi de zi, vă asigurăm, mult stimate tovarășe Nicolae Ceaușescu, că vom face totul pentru înfăptuirea Programului partidului, pentru îndeplinirea marilor sarcini ce ne revin în acest an și în întregul cincinal, pentru a întîmpina cu noi și mari succese Congresul al XIV-lea al partidului și aniversarea a 45 de ani de la revoluția de eliberare socială și națională, antifascistă și antiimperialistă.

Cu alese sentimente de dragoste și prețuire, de nețărmurită recunoștință, alături de toți comuniștii, de întregul popor, vă adresăm din adîncul inimilor, mult stimate tovarășe Nicolae Ceaușescu, mult stimată tovarășă Elena Ceaușescu, respectuoase urări de viață îndelungată, multă sănătate și putere de muncă, pentru a conduce cu aceeași cutezanță revoluționară și clarviziune țara și poporul pe culmile cele mai înalte ale civilizației socialiste și comuniste.

Participanții la Sesiunea Științifică Națională organizată de Comitetul Central al Partidului Comunist Român

VIBRANTE MĂRTURII ALE UNITĂŢII DE NECLINTIT ÎN JURUL PARTIDULUI, AL SECRETARULUI SĂU GENERAL, TOVARĂŞUL NICOLAE CEAUŞESCU

NEAMŢ

Peste 60 000 de oameni ai muncii au luat parte la adunarea populară din municipiul Piatra Neamţ, desfăşurată pe stadionul „Ceahlăul". În cadrul adunării au luat cuvîntul tovarăşii Gheorghe Munteanu, prim-secretar al Comitetului Municipal de Partid, Rodica Popîrda, preşedintele comitetului sindicatului de la Combinatul de Fibre Sintetice Săvineşti, Ioan Fiterău, directorul Combinatului de Prelucrare a Lemnului, Maria Dăscălescu, preşedintele Comitetului Municipal al O.D.U.S., Sandu Cîrlan, secretar al comitetului de partid de la Combinatul de Îngrăşăminte Chimice, Ioan Petrea, preşedintele Cooperativei Agricole de Producţie Piatra Neamţ, Gheorghe Luca, secretar al Comitetului Judeţean al U.T.C., Maria Gheorghe, prim-secretar al Comitetului Judeţean Neamţ al P.C.R.

Cuvîntul tovarăşului Gheorghe Munteanu

Mîndri de marile succese obţinute de poporul nostru în construcţia socialistă, cu deosebire în anii gloriosi care au trecut de la Congresul al IX-lea al partidului, aducem vii mulţumiri secretarului general al partidului pentru modul genial în care elaborează strategia de înfăptuire în continuare a operei de ridicare neîncetată a patriei pe treptele tot mai înalte de progres şi civilizaţie.

Aducem, totodată, un cald şi respectuos omagiu tovarăşei Elena Ceauşescu pentru contribuţia adusă la înflorirea neîntreruptă a ştiinţei, învăţămîntului şi culturii româneşti.

Cu profundă satisfacţie am luat cunoştinţă de faptul că poporul nostru a lichidat complet datoria externă, strălucită realizare care evidenţiază justeţea politicii partidului, capacitatea şi vitalitatea economiei noastre socialiste.

Asemenea tuturor localităţilor patriei, şi municipiul Piatra Neamţ s-a înscris în epoca de aur pe care o trăim pe drumul unor prefaceri profunde. Volumul mare de investiţii de care am beneficiat a permis construirea şi dezvoltarea unor puternice obiective industriale. Realizări deosebite am obţinut şi pe linia dezvoltării învăţămîntului şi culturii, a comerţului, a ocrotirii sănătăţii populaţiei.

Stimulaţi de strălucitul exemplu de revoluţionar şi patriot înflăcărat al tovarăşului Nicolae Ceauşescu, ne angajăm să acţionăm cu fermitate şi răspundere comunistă pentru înfăptuirea exemplară a hotărîrilor adoptate de recenta Plenară a C.C. al P.C.R., întîmpinînd cu rezultate de prestigiu Congresul al XIV-lea al partidului şi marile aniversări din acest an.

Cuvîntul tovarăşei Rodica Popîrda

Într-o deplină unitate de gînd şi simţire cu toţi fiii ţării, chimiştii de pe marea platformă industrială a Combinatului de Fibre Sintetice Săvineşti nutresc sentimente de adînc respect şi aleasă preţuire faţă de ilustrul conducător al partidului şi ţării, tovarăşul Nicolae Ceauşescu, care, cu neasemuită dăruire şi patos revoluţionar, şi-a dedicat întreaga sa viaţă şi activitate înfăptuirii idealurilor supreme ale poporului român.

Marile înfăptuiri ale României socialiste, între care la loc de frunte se înscrie şi achitarea datoriei externe, constituie şi pentru noi temeiuri de profundă angajare patriotică pentru realizarea integrală a sarcinilor prevăzute pentru anul 1989 şi întregul cincinal. În epoca inaugurată de istoricul Congres al IX-lea al partidului, pe care cu îndreptăţită mîndrie patriotică o numim „Epoca Nicolae Ceauşescu", combinatul nostru a cunoscut o puternică dezvoltare şi modernizare. Valoarea producţiei-marfă industriale a crescut de 24 ori. Au fost introduse în fabricaţie noi sortimente de fire şi fibre, de produse chimice, rod al cercetării ştiinţifice româneşti, al valorosului sprijin acordat de tovarăşa Elena Ceauşescu, căreia îi aducem un cald omagiu şi vii mulţumiri.

Ne angajăm să facem totul pentru a fi la înălţimea realizărilor istorice obţinute de poporul nostru, că vom întîmpina cu noi fapte de muncă marile aniversări şi evenimente politice din viaţa ţării.

Cuvîntul tovarăşului Ioan Fiterău

Şi pentru noi, oamenii muncii de la Combinatul de Prelucrare a Lemnului, marile succese obţinute de poporul român în anii de glorie ai „Epocii Nicolae Ceauşescu", între care se înscrie şi achitarea în întregime a datoriei externe, constituie şi pentru noi temeiuri de profundă angajare patriotică pentru realizarea integrală a sarcinilor prevăzute pentru anul 1989 şi întregul cincinal. În epoca inaugurată de istoricul Congres al IX-lea al partidului, pe care cu îndreptăţită mîndrie patriotică o numim „Epoca Nicolae Ceauşescu", combinatul nostru a cunoscut o puternică dezvoltare şi modernizare. Realizări deosebite am obţinut şi pe linia dezvoltării învăţămîntului şi culturii, a comerţului, a ocrotirii sănătăţii populaţiei.

În continuare, vorbitorul a raportat că oamenii muncii de la această mare unitate de industrializare a lemnului, creată în perioada inaugurată de Congresul al IX-lea al partidului, au obţinut în 1988 şi pe primul trimestru al acestui an realizări deosebite, livrînd peste plan la export produse în valoare de peste 55 milioane lei. Ne angajăm, a spus el, că vom acţiona cu spirit revoluţionar şi dăruire patriotică pentru îndeplinirea în cele mai bune condiţii a sarcinilor ce ne revin în acest an şi în întregul cincinal, întîmpinînd cu noi fapte de muncă ziua de 1 Mai, marea noastră sărbătoare naţională de la 23 August şi Congresul al XIV-lea al partidului.

Cuvîntul tovarăşei Maria Dăscălescu

În numele celor peste 26 000 membri ai Organizaţiei Democraţiei şi Unităţii Socialiste din municipiul Piatra Neamţ exprim cele mai înălţătoare sentimente de stimă şi recunoştinţă faţă de marele nostru conducător, tovarăşul Nicolae Ceauşescu, pentru fermitatea şi dăruirea revoluţionară cu care acţionează spre binele şi fericirea poporului român, pentru prosperitatea României socialiste.

Exprimăm, de asemenea, sentimentele noastre de aleasă preţuire faţă de tovarăşa Elena Ceauşescu pentru contribuţia de însemnătate deosebită adusă la dezvoltarea ştiinţei, învăţămîntului şi culturii româneşti.

Cu vie satisfacţie şi mîndrie patriotică am luat cunoştinţă că România a achitat integral datoria externă. Este o măreaţă realizare a poporului, care demonstrează realismul şi justeţea politicii partidului şi statului nostru. Ne exprimăm, de asemenea, deplina satisfacţie pentru adoptarea Legii privind emularea unor datorii ale cooperativelor agricole de producţie şi asociaţiilor economice intercooperatiste, nouă şi elocventă dovadă a grijii permanente a partidului şi statului, personal a secretarului general al partidului, pentru dezvoltarea continuă a agriculturii, pentru îmbunătăţirea condiţiilor de muncă şi viaţă ale ţărănimii.

Puternic mobilizaţi de înflăcărate chemări şi îndemnuri adresate de tovarăşul Nicolae Ceauşescu la Plenara C.C. al P.C.R., ne angajăm să acţionăm cu responsabilitate şi dăruire patriotică pentru a ne spori contribuţia la realizarea planurilor şi programelor de dezvoltare economico-socială pe 1989 şi pe întregul cincinal.

Cuvîntul tovarăşului Sandu Cîrlan

Asemenea întregului nostru popor, oamenii muncii de la Combinatul de Îngrăşăminte Chimice au luat cunoştinţă cu legitimă mîndrie de faptul că România a plătit complet datoria externă — victorie remarcabilă a poporului român, dovadă elocventă a forţei economiei româneşti, care deschide largi perspective dezvoltării multilaterale a patriei.

Adresăm din adîncul inimilor noastre tovarăşului Nicolae Ceauşescu cele mai vii şi călduroase mulţumiri pentru contribuţia inestimabilă pe care o aduce la elaborarea şi înfăptuirea politicii interne şi externe a partidului şi statului, temelia trainică a succeselor istorice obţinute de poporul român în toate domeniile vieţii materiale şi spirituale.

Aducem, totodată, cel mai fierbinte omagiu mult stimatei tovarăşe Elena Ceauşescu, pentru deosebita contribuţie la înflorirea ştiinţei, învăţămîntului şi culturii româneşti, la folosirea cuceririlor geniului uman exclusiv în slujba bunăstării şi fericirii omului.

După ce a subliniat că unitatea în care lucrează a beneficiat de un însemnat volum de investiţii, care a permis punerea în funcţiune a unor noi capacităţi productive şi creşterea de peste 4 ori a producţiei, vorbitorul a spus, în încheiere: Exprim angajamentul întregului nostru colectiv de a nu precupeţi nici un efort pentru îndeplinirea exemplară a sarcinilor de plan pe anul în curs şi pe întregul cincinal.

Cuvîntul tovarăşului Ioan Petrea

Adoptarea Legii privind anularea unor datorii ale cooperativelor agricole de producţie şi asociaţiilor economice intercooperatiste pune în evidenţă, încă o dată, grija statornică pe care conducerea partidului şi statului, personal tovarăşul Nicolae Ceauşescu, o acordă dezvoltării agriculturii, precum şi înfloririi satului românesc, creşterii continue a nivelului de trai al ţărănimii.

De aceea, în numele celor ce muncesc pe ogoarele Cooperativei Agricole de Producţie Piatra Neamţ, exprim şi cu acest prilej cele mai alese sentimente de stimă şi nemărginită recunoştinţă genialului nostru conducător de partid şi de ţară.

Oamenii muncii din cooperativa noastră, folosind mai judicios sprijinul acordat de stat, au asigurat în anii care au trecut de la cooperativizarea agriculturii, şi îndeosebi în perioada inaugurată de Congresul al IX-lea, o bază tehnică materială puternică şi au obţinut producţii agricole vegetale şi animaliere mereu sporite, fapt ce ne-a permis să dezvoltăm averea obştească de la 3 milioane în 1965 la 70 milioane lei în prezent. Ne angajăm să facem totul pentru transpunerea în viaţă a măreţelor sarcini care ne revin din hotărîrile adoptate de recenta plenară a C.C. al P.C.R., întîmpinînd Congresul al XIV-lea al partidului şi cea de-a 45-a aniversare a eliberării ţării cu rezultate deosebite.

Cuvîntul tovarăşului Gheorghe Luca

În numele uteciştilor care-şi desfăşoară activitatea în judeţul Neamţ, adresez cele mai vii mulţumiri şi nemărginita noastră recunoştinţă tovarăşului Nicolae Ceauşescu, pentru modul strălucit în care conduce destinele ţării, pentru grija statornică şi îndrumarea permanentă acordate formării şi afirmării tinerei generaţii.

Exprimăm, totodată, cele mai alese sentimente de preţuire şi recunoştinţă tovarăşei Elena Ceauşescu, pentru contribuţia adusă la dezvoltarea şi înflorirea ştiinţei, învăţămîntului şi culturii româneşti, pentru grija permanentă ce o poartă tinerei generaţii.

Asemenea întregului popor, şi noi, tinerii din judeţul Neamţ, am luat cunoştinţă cu legitimă mîndrie de faptul că ţara noastră a plătit complet datoria externă, dobîndindu-şi astfel deplina independenţă economică şi politică. Această victorie remarcabilă a poporului român ilustrează pregnant justeţea politicii partidului şi statului.

Sîntem bucuroşi să raportăm la această mare adunare că tinerii judeţului Neamţ au muncit cu abnegaţie revoluţionară în cele 150 tabere şi şantiere organizate în mari unităţi industriale, în agricultură, pe şantierele de construcţii şi la înfrumuseţarea localităţilor. Sîntem hotărîţi să acţionăm cu mai multă abnegaţie şi elan revoluţionar pentru a ne îndeplini în mod exemplar sarcinile puse în faţa tineretului de tovarăşul Nicolae Ceauşescu, să întîmpinăm cu rezultate de prestigiu împlinirea a cinci decenii de la marea demonstraţie patriotică, antifascistă şi antirăzboinică de la 1 Mai 1939, cea de-a 45-a aniversare a eliberării patriei şi Congresul al XIV-lea al partidului.

Cuvîntul tovarăşei Maria Gheorghe

Cu sentimente de profundă mîndrie patriotică participăm astăzi la entuziasta adunare populară de la Piatra Neamţ — expresie a unităţii locuitorilor judeţului Neamţ, la fel cu întreaga naţiune, în jurul partidului, al secretarului său general, tovarăşul Nicolae Ceauşescu. Împreună cu ţara întreagă, sîntem martori şi participanţi la un eveniment care va rămîne înscris cu litere de aur în istoria multimilenară a patriei noastre — lichidarea în întregime de către România a datoriei externe, realizare excepţională prin care se asigură deplina independenţă economică şi politică a ţării, strălucită dovadă a forţei, capacităţii şi vitalităţii economiei naţionale, a justeţei politicii partidului de aplicare creatoare a legilor generale ale socialismului ştiinţific la condiţiile concrete ale ţării noastre.

Aducem, şi cu această ocazie, cu sentimente de aleasă preţuire şi profundă gratitudine, un vibrant şi înălţător omagiu secretarului general al partidului, preşedintele Republicii, tovarăşul Nicolae Ceauşescu, Erou între eroii neamului, pilduitor exemplu de înflăcărat patriot şi militant revoluţionar pentru cauza bunăstării şi fericirii poporului român, luptător neobosit pentru promovarea fermă a principiilor socialismului, pentru propăşirea continuă şi afirmarea tot mai puternică a României în rîndul naţiunilor lumii.

Aducem, totodată, un cald şi respectuos omagiu tovarăşei Elena Ceauşescu, militant de frunte al partidului şi statului, strălucit om de ştiinţă de largă recunoaştere internaţională, pentru contribuţia de seamă la elaborarea şi realizarea planurilor şi programelor de dezvoltare economico-socială a patriei, de continuă înflorire a ştiinţei, învăţămîntului şi culturii româneşti.

Subliniind importantele înnoiri cunoscute de România în anii construcţiei socialismului, cu deosebire în „Epoca Nicolae Ceauşescu", vorbitoarea a spus: În bilanţul deosebit de bogat cu care se înfăţişează astăzi ţara noastră se regăsesc şi înfăptuirile obţinute de oamenii muncii din judeţul Neamţ, care a cunoscut o înflorire fără precedent. Pe harta economică a judeţului au apărut în această glorioasă epocă mari platforme industriale, combinate şi întreprinderi cu cele mai diverse profiluri. Producţia agricolă a crescut de aproape 4 ori. S-au construit peste 54 000 apartamente din fondurile statului, s-a dezvoltat continuu baza materială a învăţămîntului, ştiinţei, culturii şi ocrotirii sănătăţii populaţiei, s-au modernizat oraşele şi comunele, toate acestea confirmînd justeţea politicii partidului şi statului privind dezvoltarea echilibrată şi armonioasă a tuturor zonelor şi localităţilor patriei, creşterea continuă a nivelului de trai material şi spiritual al întregului popor.

Politica externă a partidului şi statului nostru constituie o strălucită expresie a înnoirii pe care societatea românească a cunoscut-o în anii construcţiei socialiste, cu deosebire în anii ce au trecut de la Congresul al IX-lea al partidului. România socialistă, preşedintele Republicii, tovarăşul Nicolae Ceauşescu, s-au impus în constiinţa popoarelor lumii prin neobosit spirit de iniţiativă, de înaltă responsabilitate, prin perseverenţa şi tenacitatea cu care militează pentru înlăturarea primejdiei nucleare, pentru făurirea unei lumi mai bune şi mai drepte pe planeta noastră, o lume a păcii, înţelegerii, independenţei şi progresului.

Urmînd neabătut strălucitul exemplu de muncă şi viaţă, de pilduitoare activitate revoluţionară al secretarului general al partidului, preşedintele Republicii, tovarăşul Nicolae Ceauşescu, toţi locuitorii municipiului Piatra Neamţ, ai judeţului Neamţ vor acţiona cu fermitate pentru realizarea în cele mai bune condiţii a prevederilor de plan pe 1989 şi pe întregul cincinal, pentru a marca prin noi fapte de muncă, în toate domeniile de activitate, marile evenimente politice ale acestui an.

Participanţii la adunare au adresat tovarăşului NICOLAE CEAUŞESCU o telegramă, în care se spune:

Mult stimate şi iubite tovarăşe Nicolae Ceauşescu,

Încheierea, la sfîrşitul lunii martie 1989, a rambursării datoriei externe a României, adusă la cunoştinţa întregii naţiuni de dumneavoastră, mult stimate tovarăşe Nicolae Ceauşescu, în cadrul Plenarei Comitetului Central al partidului, reprezintă o mare victorie a poporului român, o realizare de însemnătate excepţională, care asigură deplina independenţă economică şi politică a ţării, o nouă şi concludentă mărturie a forţei şi vitalităţii economiei noastre socialiste, a justeţei politicii partidului, care ne întăreşte sentimentul demnităţii naţionale, încrederea în propriile capacităţi şi energii creatoare, hotărîrea de a acţiona şi mai ferm pentru a ridica patria pe culmi tot mai înalte de progres şi civilizaţie.

Vă rugăm, mult iubite şi stimate tovarăşe Nicolae Ceauşescu, să primiţi cele mai calde mulţumiri şi profunda gratitudine a tuturor locuitorilor judeţului Neamţ pentru grija deosebită şi sprijinul neprecupeţit de care ne-am bucurat din partea dumneavoastră în toţi cei 24 de ani care au trecut de cînd conduceţi cu strălucire partidul şi ţara. Exprimăm întreaga noastră recunoştinţă şi pentru hotărîrea iniţiată de dumneavoastră privind anularea unor datorii ale cooperativelor agricole de producţie şi ale asociaţiilor economice intercooperatiste, ca şi pentru măsurile referitoare la sistematizarea teritoriului, organizarea şi modernizarea localităţilor, de care vor beneficia din plin şi aşezămintele urbane şi rurale din judeţul nostru.

Aducem, de asemenea, un vibrant omagiu tovarăşei Elena Ceauşescu, pentru deosebita contribuţie la înfăptuirea politicii partidului şi statului nostru, la dezvoltarea ştiinţei, învăţămîntului şi culturii româneşti, la promovarea progresului şi păcii în lume.

Puternic stimulaţi de luminosul dumneavoastră exemplu de înaltă dăruire patriotică şi abnegaţie revoluţionară, însufleţiţi şi mobilizaţi de ideile şi orientările de o deosebită însemnătate teoretică şi practică cuprinse în magistrala cuvîntare rostită la recenta plenară a C.C. al P.C.R., ne angajăm să acţionăm cu înaltă răspundere comunistă pentru îndeplinirea exemplară a sarcinilor de plan pe 1989 şi pe întregul cincinal, pentru a întîmpina cea de-a 45-a aniversare a eliberării patriei şi Congresul al XIV-lea al partidului cu remarcabile succese în toate domeniile de activitate.

MUREŞ

La adunarea populară din municipiul Tîrgu Mureş, care a reunit peste 60 000 de participanţi, au luat cuvîntul tovarăşii Ironim Buda, prim-secretar al Comitetului Municipal de Partid, Dorel Mihai Popa, director general al Centralei Industriale de Îngrăşăminte Chimice, Dioszegi Ioan, maistru la Întreprinderea „Prodcomplex", Ilie Cheşa, preşedintele Cooperativei Agricole de Producţie „Mureşeni", Kovacs Lenuţa, preşedintele comitetului sindicatului de la Întreprinderea de Prelucrare a Lemnului, Constantin Călian, prim-secretar al Comitetului Municipal al U.T.C., Ioan Toader, secretarul comitetului de partid de la Întreprinderea „Electromureş" şi Viorel Igreţ, prim-secretar al Comitetului Judeţean Mureş al P.C.R.

Cuvîntul tovarăşului Ironim Buda

Într-o deplină unitate de gîndire şi simţire cu întreaga ţară, ne-am întrunit în această adunare populară oameni ai muncii din toate unităţile economice ale municipiului nostru pentru a exprima deplinul acord şi totala aderiune a celor peste 180 000 de tîrgu-mureşeni faţă de istoricele hotărîri adoptate de recentele forumuri ale partidului şi statului nostru.

În procesul de edificare socialistă a patriei, municipiul Tîrgu Mureş, datorită grijii permanente manifestate de tovarăşul Nicolae Ceauşescu, împreună cu tovarăşa Elena Ceauşescu, cărora le exprimăm şi cu acest prilej cele mai alese omagii şi profunda noastră recunoştinţă, a cunoscut o puternică dezvoltare economico-socială.

Dacă azi producţia noastră industrială, de peste 20 miliarde lei, este de 10 ori mai mare ca cea a anului 1965, aceasta se datoreşte, fără îndoială, glorioasei epoci pe care am străbătut-o împreună cu întregul judeţ, cu întreaga ţară, sub înţeleapta conducere a marelui Erou între eroii neamului, tovarăşul Nicolae Ceauşescu.

Ne vom consacra întreaga energie şi capacitate înfăptuirii hotărîrilor recentei Plenare a C.C. al P.C.R. şi a legilor adoptate de forul legislativ al ţării, sporindu-ne astfel contribuţia la înălţarea şi înflorirea socialistă şi comunistă a scumpei noastre patrii, Republica Socialistă România, la afirmarea ei tot mai puternică în rîndul naţiunilor lumii.

Cuvîntul tovarăşului Dorel Mihai Popa

Permiteţi-mi să exprim, în numele oamenilor muncii de la Combinatul Chimic „Azomureş", deplina satisfacţie şi înalta mîndrie patriotică pentru marile victorii dobîndite de poporul român, între care şi lichidarea deplină a datoriei externe a ţării. Exprimînd profunda recunoştinţă faţă de tovarăşul Nicolae Ceauşescu, genial ctitor de ţară nouă, faţă de tovarăşa Elena Ceauşescu, a căror activitate constituie un însufleţitor exemplu de abnegaţie şi devotament pentru toţi cei ce făuresc ziua de azi şi de mîine a ţării.

Urmare a dezvoltării şi modernizării proceselor de producţie prin eforturile deosebite depuse de toţi oamenii muncii, unitatea noastră a obţinut an de an rezultate tot mai bune. Produsele noastre sînt cunoscute şi solicitate în peste 15 ţări ale lumii.

Prin introducerea tehnologiilor noi de fabricaţie, înfăptuirea măsurilor cuprinse în programul de organizare şi modernizare a producţiei şi a muncii, am reuşit să realizăm o productivitate a muncii, în primul trimestru al anului, de 104,7 la sută, ceea ce a determinat o depăşire a planului producţiei-marfă cu peste 5 la sută.

Vom acţiona cu toate forţele pentru a întîmpina cu noi şi importante succese istoricele evenimente ale acestui an: a 45-a aniversare a revoluţiei de eliberare socială şi naţională, antifascistă şi antiimperialistă şi Congresul al XIV-lea al partidului.

Cuvîntul tovarăşului Constantin Călian

Asemenea tuturor oamenilor muncii, tinerii tîrgu-mureşeni au trăit intens, cu vibraţie şi mîndrie patriotică momentul istoric al demnităţii, libertăţii şi independenţei poporului nostru, cînd, de la înalta tribună a Plenarei C.C. al P.C.R., secretarul general al partidului, tovarăşul Nicolae Ceauşescu, a anunţat marea izbîndă a poporului nostru — lichidarea completă a datoriei externe a ţării.

Exprimînd un călduros omagiu tovarăşului Nicolae Ceauşescu, ctitorul României socialiste moderne, tovarăşei Elena Ceauşescu, remarcabil om politic, savant de largă recunoaştere internaţională, vorbitorul a spus: La îndurile şi sentimentele de înaltă preţuire pentru conducătorii iubiţi ai partidului şi statului nostru alăturăm hotărîrea noastră, a tinerilor, de a fi părtaşi activi la tot ceea ce se înfăptuieşte în această ţară, ca beneficiari direcţi ai realizărilor fără precedent înfăptuite de poporul nostru sub conducerea partidului.

Asigurăm conducerea partidului nostru, pe secretarul general al partidului, tovarăşul Nicolae Ceauşescu, că vom fi şi în continuare în primele rînduri ale muncii şi nu vom precupeţi nici un efort pentru transpunerea neabătută în viaţă a programelor de dezvoltare economico-socială, pentru ridicarea pe noi culmi de progres şi civilizaţie a scumpei noastre patrii — România socialistă.

Cuvîntul tovarăşului Ioan Toader

Noi, cei care muncim la „Electromureş", am luat cunoştinţă cu bucurie şi mîndrie patriotică despre lichidarea integrală a datoriilor externe ale României. Această victorie ce va sta scrisă cu litere de aur în istoria patriei constituie o grăitoare dovadă a justeţei politicii economice a partidului şi statului nostru, desăvîrşeşte independenţa economică a ţării, subliniază încă o dată forţa şi tăria poporului român sub conducerea partidului, a iubitului nostru conducător, secretarul general al partidului, tovarăşul Nicolae Ceauşescu, ctitor de ţară nouă, genial strateg al tuturor victoriilor noastre.

Datorită grijii statornice manifestate de tovarăşul Nicolae Ceauşescu, împreună cu tovarăşa Elena Ceauşescu, iubiţi conducători care ne-au onorat cu prezenţa de mai multe ori, Întreprinderea „Electromureş" a cunoscut o puternică dezvoltare, devenind o firmă cunoscută în ţară şi peste hotare. Ne mîndrim cu faptul că produsele noastre electrotehnice, electronice şi de mecanică fină sînt cunoscute şi solicitate de firme din peste 25 de ţări ale lumii. În acest an, harnicul nostru colectiv de muncă s-a angajat să realizeze un volum de producţie destinată partenerilor externi, cu 50 la sută mai mare decît anul trecut.

Vom acţiona pentru înfăptuirea în cele mai bune condiţii a sarcinilor pe acest an şi pe întregul cincinal, întîmpinînd marile evenimente din viaţa partidului, ţării şi poporului nostru, din acest an, cu noi şi remarcabile rezultate în muncă.

Cuvîntul tovarăşului Viorel Igreţ

Toţi locuitorii judeţului nostru, asemenea întregii naţiuni, au primit cu deosebită mîndrie patriotică vestea lichidării datoriei externe a ţării noastre, victorie istorică de deosebit prestigiu, care relevează încă o dată forţa şi tăria de care dispune economia românească.

Demn de subliniat este faptul că rambursarea în întregime a datoriei externe s-a înfăptuit pe fondul dezvoltării impetuoase a industriei, agriculturii, a tuturor ramurilor economiei naţionale, în condiţiile adîncirii crizei economice mondiale şi agravării problemelor de ordin social în statele capitaliste.

Sub impulsul laborioasei activităţi teoretice şi practice a tovarăşului Nicolae Ceauşescu, partidul şi statul nostru au promovat în mod constant o politică ştiinţifică, de dezvoltare armonioasă şi echilibrată a patriei, de înflorire multilaterală a ei.

Judeţul Mureş, integrat organic în procesul dezvoltării rapide şi multilaterale a patriei, a cunoscut în aceşti ani o deosebită înflorire. Producţia-marfă industrială a ajuns, în acest an, la 42,7 miliarde lei, ceea ce înseamnă o creştere de peste 5 ori faţă de anul 1965 şi de 125 de ori faţă de 1945. Astăzi producţia anului 1945 se realizează numai în 5 zile, iar a anului 1965 în 45 de zile.

Produsele mureşene sînt cunoscute şi apreciate în peste 70 de ţări ale lumii, iar exportul este în prezent de 6 ori mai mare faţă de 1970.

Şi agricultura mureşeană a cunoscut profunde transformări. Producţiile la grîu, orz, secară şi porumb s-au triplat, iar la sfecla de zahăr s-au dublat.

În anii 1965—1988, în judeţul nostru s-au construit şi dat în folosinţă numeroase edificii şi obiective economice şi sociale denumite cu mîndrie de oamenii muncii mureşeni ctitorii ale „Epocii Nicolae Ceauşescu": Combinatul Chimic „Azomureş", noua platformă a Întreprinderii Metalurgice „Republica" din Reghin, Fabrica de Materiale Fotosensibile şi altele, precum şi frumoase obiective social-culturale ca Teatrul Naţional, Spitalul Clinic Judeţean, Centrul de cultură şi creaţie al tineretului, Sala sporturilor.

Exprimăm şi cu acest prilej cele mai alese sentimente de mulţumire tovarăşei Elena Ceauşescu, militant de frunte al partidului şi statului nostru, savant de largă recunoaştere internaţională pentru grija deosebită acordată învăţămîntului, dezvoltării ştiinţei, culturii şi artei.

Mobilizaţi de îndemnurile, orientările şi indicaţiile secretarului general al partidului, tovarăşul Nicolae Ceauşescu, date cu prilejul fiecărei vizite de lucru efectuate în judeţul nostru, oamenii muncii, în frunte cu comuniştii, strîns uniţi în jurul partidului, ne angajăm cu fermitate comunistă că nu vom precupeţi nici un efort pentru realizarea exemplară a sarcinilor ce ne revin în acest an şi pe întregul cincinal, întîmpinînd cu rezultate de prestigiu cea de-a 45-a aniversare a eliberării patriei şi Congresul al XIV-lea al partidului nostru.

În telegrama adresată tovarăşului NICOLAE CEAUŞESCU, de participanţii la adunare, se spune:

Mult stimate şi iubite tovarăşe Nicolae Ceauşescu,

Participanţii la marea adunare populară din municipiul Tîrgu Mureş îşi fac şi cu acest vibrant prilej, într-o deplină unitate de voinţă, cuget şi simţire, o datorie de inimă şi conştiinţă din a vă exprima cele mai alese sentimente de preţuire şi profund respect faţă de dumneavoastră, ctitor al României socialiste moderne, ilustru conducător al partidului şi statului, genial strateg şi om politic de înalt prestigiu internaţional, pentru titanica şi exemplara dumneavoastră activitate revoluţionară pusă cu neasemuită abnegaţie în slujba înfăptuirii nobilelor idealuri de progres şi civilizaţie ale poporului român.

Gîndurile noastre de fierbinte dragoste şi aleasă stimă se îndreaptă, totodată, către tovarăşa academician doctor inginer Elena Ceauşescu, militant de frunte al partidului şi statului, om de ştiinţă de largă recunoaştere internaţională.

Asemenea tuturor zonelor ţării, aceste minunate locuri de pe Mureş şi Tîrnave au cunoscut şi cunosc o înflorire fără precedent, în pas cu întreaga ţară, prezentîndu-ne acum printre judeţele cu o industrie modernă, cu o agricultură fermă angajată pe coordonatele noii revoluţii agrare, iar ştiinţa, învăţămîntul, arta şi cultura au cunoscut noi şi noi împliniri. Puternic mobilizaţi de însufleţitorul dumneavoastră exemplu de muncă şi viaţă, mult stimate şi iubite tovarăşe Nicolae Ceauşescu, comuniştii, toţi oamenii muncii mureşeni îşi exprimă, şi cu acest prilej, întreaga lor aderiune la politica internă şi externă a partidului şi statului nostru şi angajamentul solemn de a munci cu dăruire patriotică pentru realizarea exemplară a sarcinilor economico-sociale pe acest an, pe întregul cincinal, sporindu-ne contribuţia la înfăptuirea Programului partidului.

Ne angajăm în mod solemn în faţa conducerii partidului şi statului, a dumneavoastră, mult iubite şi stimate tovarăşe Nicolae Ceauşescu, secretar general al partidului, că planul în profil teritorial al producţiei-marfă industriale îl vom depăşi în acest an cu circa o jumătate miliard lei. De asemenea, vom livra suplimentar la fondul de stat 30 000 tone cereale, 40 000 tone sfeclă de zahăr, 3 000 tone cartofi, 10 000 tone legume şi 20 000 hl lapte.

Strîns uniţi în jurul partidului, al dumneavoastră, mult iubite şi stimate tovarăşe Nicolae Ceauşescu, vă asigurăm că noi, toţi locuitorii din această străveche vatră românească, trăind şi muncind într-o deplină armonie, sîntem ferm hotărîţi să dăm noi dimensiuni faptelor noastre de muncă, să milităm cu şi mai multă hotărîre, cu neprecupeţite eforturi pentru înfăptuirea la cote calitativ superioare a obiectivelor ce ne revin, întîmpinînd astfel cu rezultate deosebite apropiata sărbătoare de 1 Mai, cea de-a 45-a aniversare a victoriei revoluţiei de eliberare socială şi naţională, antifascistă şi antiimperialistă şi cel de-al XIV-lea Congres al P.C.R.

BISTRIŢA-NĂSĂUD

La marea adunare populară din municipiul Bistriţa, întrunind peste 40 000 de oameni, au luat cuvîntul tovarăşii: Simion Lupşan, prim-secretar al Comitetului Municipal Bistriţa al P.C.R., Macedon Maxian, vicepreşedinte al consiliului oamenilor muncii de la Întreprinderea de Utilaj Tehnologic Bistriţa, Victor Grapini, secretarul comitetului de partid de la Mina Rodna-Faget, Vasile Răzoare, preşedintele Cooperativei Agricole de Producţie Silivaşu de Cîmpie, Eva Tîrlescu, preşedinta Comitetului Orăşenesc al Femeilor Năsăud, Alexandru Constatea, preşedintele comitetului sindicatului de la Întreprinderea Metalurgică Beclean, Emil Danciu, secretar al Comitetului Judeţean Bistriţa-Năsăud al U.T.C., Nicolae Buşui, prim-secretar al Comitetului Judeţean Bistriţa-Năsăud al P.C.R.

Cuvîntul tovarăşului Simion Lupşan

Cu profundă emoţie şi mîndrie patriotică exprimăm, din adîncul inimii, cel mai fierbinte omagiu mult iubitului şi stimatului nostru secretar general, tovarăşul Nicolae Ceauşescu, pentru tot ceea ce a făcut şi face spre gloria şi măreţia patriei, pentru renaşterea din temelii şi dezvoltarea economico-socială fără precedent a judeţului şi municipiului nostru. Bistriţa de astăzi este mai puternică industrial de aproape 200 de ori faţă de 1945, mai tînără şi mai prosperă ca oricînd.

Lichidarea datoriei externe, victorie istorică a poporului român, constituie încă o dovadă a forţei şi tăriei poporului român, a superorităţii orînduirii noastre socialiste.

Exprimăm, totodată, profundul nostru omagiu tovarăşei academician doctor inginer Elena Ceauşescu, pentru întreaga contribuţie ce o aduce la dezvoltarea ştiinţei şi învăţămîntului, a civilizaţiei noastre socialiste.

Permiteţi-mi ca în acest înălţător moment, în numele tuturor oamenilor muncii din Bistriţa, să asigurăm pe mult stimatul şi iubitul nostru conducător că vom acţiona în spirit revoluţionar pentru îndeplinirea exemplară a planului pe acest an şi pe întregul cincinal, întîmpinînd astfel cu noi şi remarcabile realizări cea de-a 45-a aniversare a eliberării patriei şi Congresul al XIV-lea al partidului.

Cuvîntul tovarăşului Macedon Maxian

Îngăduiţi-mi ca în numele colectivului de oameni ai muncii de la Întreprinderea de Utilaj Tehnologic, puternica cetăţie de pe moderna platformă industrială a municipiului Bistriţa, edificată în anii de glorie ai „Epocii Nicolae Ceauşescu", să exprim înalta preţuire şi profunda noastră recunoştinţă faţă de tovarăşul Nicolae Ceauşescu, iubitul nostru conducător, pentru exemplara sa muncă şi viaţă, pe deplin îngemănate cu însăşi lupta eroică a partidului nostru comunist pentru libertatea şi demnitatea naţiunii, ce şi-a găsit o nouă şi semnificativă confirmare în victoria de mare prestigiu a României, lichidarea completă a datoriei externe.

Permiteţi-mi, totodată, să dau glas omagiului profund pe care oamenii muncii din Întreprinderea noastră îl aduc tovarăşei Elena Ceauşescu, pentru contribuţia sa deosebită la înfăptuirea politicii partidului şi sta-

(Continuare în pag. a IV-a)

Moment glorios din istoria de luptă a clasei muncitoare, condusă cu eroism și clarviziune de Partidul Comunist Român

Sesiunea științifică națională cu tema „Însemnătatea istorică a demonstrației patriotice, antifasciste și antirăzboinice de la 1 Mai 1939, în organizarea căreia tovarășul Nicolae Ceaușescu, tovarășa Elena Ceaușescu au avut o contribuție determinantă. Eroica activitate revoluționară a tovarășului Nicolae Ceaușescu consacrată partidului și poporului, triumfului socialismului și comunismului în România"

Miercuri a avut loc în Capitală sesiunea științifică națională cu tema „Însemnătatea istorică a demonstrației patriotice, antifasciste și antirăzboinice de la 1 Mai 1939, în organizarea căreia tovarășul Nicolae Ceaușescu, tovarășa Elena Ceaușescu au avut o contribuție determinantă. Eroica activitate revoluționară a tovarășului Nicolae Ceaușescu consacrată partidului și poporului, triumfului socialismului și comunismului în România".

La sesiune, organizată de Comitetul Central al Partidului Comunist Român, au participat membri și membri supleanți ai Comitetului Politic Executiv al C.C. al P.C.R., secretari ai Comitetului Central al partidului, membri ai C.C. al P.C.R., ai Consiliului de Stat și ai guvernului, conducători ai unor instituții centrale, organizații de masă și obștești, activiști de partid și de stat, reprezentanți ai vieții noastre științifice și culturale, oameni ai muncii din întreprinderile bucureștene.

Luînd cuvîntul în deschiderea lucrărilor, tovarășul **Emil Bobu**, membru al Comitetului Politic Executiv, secretar al C.C. al P.C.R., a arătat că sesiunea științifică are loc într-o perioadă cu profunde semnificații politice, cînd partidul nostru, întregul popor român trăiesc momente de înaltă vibrație patriotică, generate de excepționalele cuvîntări ale secretarului general al partidului la istorica Plenară a Comitetului Central din 12—14 aprilie, Sesiunea Marii Adunări Naționale și Plenara Consiliului Național al Frontului Democrației și Unității Socialiste, care au dezbătut probleme de o deosebită însemnătate pentru prezentul și viitorul patriei noastre și care au determinat un nou și puternic avînt revoluționar, o atmosferă de profundă emulație creatoare. Asemenea grandioaselor adunări populare desfășurate în urmă cu citeva zile în toate județele, din inițiativa organizațiilor de partid, de stat, de masă și obștești, organismelor democrației muncitorești revoluționare — la care au participat aproape 3 milioane de oameni ai muncii — sesiunea științifică constituie un emoționant prilej de evocare a mărețelor transformări revoluționare, înregistrate îndeosebi de la istoricul Congres al IX-lea, sub conducerea gloriosului nostru partid comunist, de omagiere a activității revoluționare desfășurate din cea mai fragedă tinerețe de cel care cu nemărginit patriotism a militat împotriva exploatării și asupririi, pentru eliberare națională și socială, pentru asigurarea independenței și suveranității României, secretarul general al partidului, președintele Republicii, **tovarășul** Nicolae Ceaușescu.

Între acțiunile revoluționare cu profundă rezonanță, desfășurate în perioada în care cercurile cele mai odioase, în frunte cu forțele fasciste, pregăteau cel de-al doilea război mondial — a subliniat vorbitorul — se înscrie cu litere de aur grandioasa demonstrație patriotică, antifascistă și antirăzboinică de la 1 Mai 1939, în organizarea căreia tovarășul Nicolae Ceaușescu, tovarășa Elena Ceaușescu au avut o contribuție determinantă, hotărîtoare, constituind prima mișcare puternică din Europa care a chemat nu numai poporul român și clasa muncitoare din România, dar și clasa muncitoare, toate forțele democratice, progresiste de pe întregul continent, la lupta împotriva fascismului și războiului, pentru apărarea independenței tuturor statelor. Demonstrația de la 1 Mai 1939 s-a desfășurat avînd ca stindard unitatea de monolit a clasei muncitoare și a evidențiat cu putere hotărîrea sa eroică de a se opune fascismului și politicii de război, de a apăra interesele supreme ale României.

Sesiunea științifică de astăzi se înscrie în suita amplelor manifestări prin care clasa muncitoare, țărănimea, intelectualitatea omagiază cei peste 55 de ani de eroică și neîntreruptă activitate revoluționară și aproape 25 de ani de cînd, prin voința fierbinte și unanimă a partidului, a întregii noastre națiuni, tovarășul Nicolae Ceaușescu a fost investit în supremele funcții de partid și de stat, conducînd cu clarviziune poporul român pe drumul făuririi societății socialiste multilateral dezvoltate și al înaintării spre comunism.

Astăzi, cînd rememorăm glorioasele izbînzi obținute în anii care au trecut de la Congresul al IX-lea, sub conducerea tovarășului Nicolae Ceaușescu, trăim sentimente de nețărmurită bucurie patriotică, pentru faptul că patria noastră socialistă a înscris în bilanțul marilor sale împliniri încă o excepțională realizare — lichidarea datoriei externe, ceea ce asigură deplina independență economică și politică a României.

Înfăptuirea acestui obiectiv de uriașă importanță națională și internațională ilustrează, cu puterea de netăgăduit a faptelor, realismul concepțiilor și orientărilor secretarului general al partidului, care a fundamentat, cu înalt spirit științific, strategia dezvoltării economico-sociale a patriei, intemeiată pe aplicarea creatoare a legităților socialismului științific la condițiile concrete ale țării noastre.

Este și aceasta un minunat prilej de a sublinia că chezășia trainică a făuririi societății socialiste multilateral dezvoltate și înaintării neabătute a României spre comunism o constituie faptul că în fruntea destinelor patriei se află conducătorul încercat și clarvăzător, tovarășul Nicolae Ceaușescu.

Iată de ce, și în cadrul acestei sesiuni științifice, împreună cu întreaga națiune, aducem un vibrant omagiu marelui Erou între eroii neamului, înflăcărat patriot revoluționar, eminent gînditor și om politic, a cărui viață și activitate se contopesc cu înfăptuirea idealurilor supreme ale clasei muncitoare, ale poporului român, de dreptate socială, unitate, independență, libertate și progres, triumfului cauzei socialismului și comunismului, colaborării și păcii în lume, secretarul general al partidului, președintele Republicii, tovarășul Nicolae Ceaușescu.

„Concepția secretarului general al partidului, tovarășul Nicolae Ceaușescu, privind lupta poporului român, a clasei muncitoare pentru dreptate socială și libertate națională, pentru independența și suveranitatea patriei, pentru făurirea societății socialiste și comuniste în România" este titlul comunicării prezentate de tovarășul **Constantin Olteanu**, membru al Comitetului Politic Executiv, secretar al C.C. al P.C.R., în care se spune:

Luminoasa pagină înscrisă în istoria României la 1 Mai 1939 — marea demonstrație patriotică, antifascistă și antirăzboinică —, în organizarea și desfășurarea căreia o contribuție determinantă au avut tovarășul Nicolae Ceaușescu, tovarășa Elena Ceaușescu, a pus cu putere în evidență uriașele resurse revoluționare ale clasei muncitoare, ale poporului nostru, capacitatea Partidului Comunist Român de a conduce lupta pentru dreptate socială și libertate națională, pentru independența, suveranitatea și integritatea teritorială a patriei.

Aniversarea acestui istoric eveniment ne oferă un nou și fericit prilej pentru a aduce un călduros și respectuos omagiu celor care acum o jumătate de secol au avut rolul decisiv în organizarea și desfășurarea lui, iar astăzi conduc poporul român cu clarviziune pe luminoasele culmi ale socialismului și comunismului — tovarășul Nicolae Ceaușescu, tovarășa Elena Ceaușescu.

În continuare, subliniindu-se că evenimentul cel mai important din epoca modernă a României l-a reprezentat afirmarea pe arena istoriei a clasei muncitoare, forța cea mai înaintată a societății, se arată: Gradul de conștiință, organizare și combativitate al clasei muncitoare a cunoscut o creștere remarcabilă o dată cu făurirea Partidului Comunist Român, în 1921, primul partid politic la scară națională în urma realizării Marii Uniri din 1918. Așa cum arăta tovarășul Nicolae Ceaușescu, Partidul Comunist Român, de la crearea sa, a militat ferm pentru realizarea unității de acțiune a tuturor oamenilor muncii, pentru afirmarea rolului hotărîtor al clasei muncitoare în apărarea intereselor supreme ale poporului român.

Este evocată apoi pe larg lupta clasei muncitoare, sub conducerea partidului, pentru înlăturarea exploatării, împotriva fascismului și războiului hitlerist, pentru libertate și democrație, pentru apărarea independenței, suveranității și integrității României pentru înfăptuirea revoluției de la 23 August 1944, care a deschis o nouă eră în istoria țării, pentru transformarea revoluționară a societății.

Clasa muncitoare și-a îndeplinit această misiune de înaltă răspundere față de poporul român deoarece și-a făurit și întărit continuu unitatea sa de acțiune, a creat, acum 45 de ani, Frontul Unic Muncitoresc, în jurul căruia s-a realizat cea mai largă coaliție de forțe politice.

În comunicare se subliniază în continuare: Printre marile deschideri innoitoare produse de Congresul al IX-lea al partidului, eveniment de însemnătate epocală, se află și regîndirea de către tovarășul Nicolae Ceaușescu, secretarul general al partidului, pe temeiul consecvent al principiilor socialismului științific, a statutului clasei muncitoare în procesul revoluției și construcției socialiste.

Experiența istorică a României, a subliniat **tovarășul** Nicolae Ceaușescu, demonstrează de deplin că realizarea conducerii societății de către clasa muncitoare este obiectiv necesară nu numai în etapele inițiale ale luptei pentru eliberarea socială, ci pentru întregul proces de făurire a societății socialiste și comuniste. O dată cu cresderea în amploare și intensitate a acestui proces, crește în mod corespunzător și misiunea clasei muncitoare, care este chemată să răspundă cerințelor istorice tot mai complexe ale dezvoltării economico-sociale. Relevarea acestei legități, concomitent cu soluționarea creatoare a problemelor pe care le implică exercitarea la un nivel superior a rolului și răspunderilor clasei muncitoare în edificarea noii societăți constituie o contribuție de excepțională însemnătate a tovarășului Nicolae Ceaușescu la îmbogățirea teoriei socialismului științific și a practicii revoluționare, naționale și universale.

În concepția novatoare a secretarului general al partidului nostru, exercitarea de către clasa muncitoare a misiunii sale istorice de principală clasă socială, care contribuie hotărîtor la dezvoltarea țării, este generată de întărirea continuă a rolului conducător al partidului comunist, rol care crește o dată cu afirmarea tot mai puternică a acestei clase în toate sectoarele vieții economice și de stat.

În încheierea comunicării se spune: Cei 50 de ani care au trecut de la marea demonstrație patriotică, antifascistă și antirăzboinică de la 1 Mai 1939 au pus cu putere în evidență marile potențe revoluționare ale clasei muncitoare, ale poporului nostru, capacitatea Partidului Comunist Român de a soluționa în mod creator și eficient problemele noi și complexe ridicate de fiecare etapă a procesului revoluționar. Dovada cea mai elocventă o constituie uriașele realizări obținute de poporul român, sub conducerea partidului, pe drumul luminos al socialismului și comunismului, cu deosebire după istoricul Congres al IX-lea, în epoca pe care cu înaltă mîndrie patriotică o numim, după numele cititorului său de geniu, „Epoca Nicolae Ceaușescu".

În comunicarea **„Eroica activitate revoluționară a tovarășului Nicolae Ceaușescu consacrată partidului și poporului, triumfului socialismului și comunismului în patria noastră"**, prezentată de tovarășul **Gheorghe Rădulescu**, membru al Comitetului Politic Executiv al C.C. al P.C.R., vicepreședinte al Consiliului de Stat, a spus:

România a fost între primele țări care, în anul 1890, au sărbătorit pentru întîia oară ziua de 1 Mai. Pe steagul socialiștilor români, în condițiile înființării, în 1893, a primului partid al clasei muncitoare, 1 Mai s-a înscris ca zi de luptă pentru dreptate socială, pentru desăvîrșirea unității naționale.

Făurit la început de mai, 1921, Partidul Comunist Român s-a afirmat pe arena vieții politice a patriei reîntregite, în hotarele străbune.

Acum 60 de ani, în noile condiții interne și internaționale, în viața politică a țării, în viitoarea frămîntărilor sociale ale vremii, s-a avîntat cu elan revoluționar tovarășul Nicolae Ceaușescu, a cărui personalitate îl prefigura, în istoria patriei, pe cîtitorul de epocă nouă, fondatorul României socialiste moderne.

În continuare, vorbitorul a arătat: Desfășurarea marii demonstrații de masă, de la 1 Mai 1939, a constituit o replică puternică dată agresivității hitlerismului și agenturilor sale din interiorul țării noastre. Forța acestei acțiuni patriotice, organizate și conduse de Partidul Comunist Român, se baza pe sistemul larg de alianțe politice, pe platforma unității realizate între comuniști, socialiști și social-democrați, în cadrul frontului unic muncitoresc, înfăptuit la nivelul organizațiilor de bază, pe mobilizarea tuturor forțelor democratice ale poporului.

Tovarășul Nicolae Ceaușescu, împreună cu tovarășa Elena Ceaușescu au militat cu fermitate pentru a imprima sărbătorii muncii, din anul 1939, caracterul unei viguroase manifestări a maselor populare, pentru dreptate socială, pentru independență și suveranitate națională.

Situația europeană s-a agravat și mai mult în anii celui de-al doilea război mondial. Partidul Comunist Român și-a dovedit forța de a învinge greutățile, de a acționa în deplină concordanță cu interesele vitale ale întregii națiuni. **Tovarășul** Nicolae Ceaușescu, a cărui autoritate în mișcarea revoluționară creștea continuu, a avut un rol important în întărirea unității partidului, în clarificarea strategiei sale, în strîngerea legăturilor cu clasa muncitoare, în alianță cu țărănimea și intelectualitatea, cu poporul.

În acele momente cardinale ale istoriei României a fost creat Frontul Patriotic Antihitlerist, în 1943, iar acum 45 de ani, la 1 Mai 1944, s-a împlinit țelul mult dorit al făuririi Frontului Unic Muncitoresc, cu un rol hotărîtor în unirea tuturor forțelor poporului român în înfăptuirea actului istoric de la 23 August 1944, deschizător de eră nouă, de mari prefaceri revoluționare.

Congresul al IX-lea a determinat revoluționarea întregii noastre societăți socialiste. Dialectician cu profunde și multiple valențe de cunoaștere și interpretare a legilor naturii și societății, tovarășul Nicolae Ceaușescu are marele merit de a fi conceput, teoretic și practic, construcția originală a noii orînduiri socialiste și comuniste în condițiile realităților naționale, ale vieții complexe internaționale.

Baza sigură și trainică a acestei originale concepții politice și științifice o constituie întărirea și dezvoltarea proprietății socialiste, a planului național unic, a mecanismului economic și social, în condițiile ratei înalte a acumulării, legități obiective ale progresului economic și social.

La Plenara Comitetului Central al Partidului Comunist Român, la Marea Adunare Națională și la Plenara Consiliului Național al Frontului Democrației și Unității Socialiste, tovarășul Nicolae Ceaușescu a anunțat lichidarea în întregime, la sfîrșitul lunii martie, a datoriei externe — istorică realizare a țării noastre.

Această strălucită victorie, prin care România și-a asigurat deplina independență, economică și politică, reprezintă o dovadă edificatoare a vitalității economiei românești, a întregii noastre societăți socialiste, a valorificării depline, sub conducerea invincibilului nostru partid comunist, a forței creatoare a clasei muncitoare, țărănimii, intelectualității, a poporului, stăpîn al propriilor destine, unicul răspunzător de prezentul și viitorul patriei.

În procesul constructiv al dezvoltării economico-sociale a țării, de mari dimensiuni, efortul propriu al poporului nostru se va conjuga și în viitor cu o largă cooperare economică internațională.

România se afirmă pe arena internațională ca un participant activ, dinamic la lupta pentru o lume fără arme și fără războaie, în frunte cu marele său președinte, proeminentă personalitate a secolului nostru, Erou al Păcii și al Păcii, tovarășul Nicolae Ceaușescu.

În încheiere, vorbitorul a spus: La glorioasa aniversare a demonstrației de la 1 Mai 1939, întreaga noastră națiune, prin realizările sale în construcția socialistă, prin hotărîrea neabătută de a îndeplini exemplar cutezătoarele programe pentru viitorul comunist, aduce un vibrant omagiu ilustrilor conducători ai partidului, ai poporului, tovarășul Nicolae Ceaușescu, tovarășa Elena Ceaușescu.

În comunicarea **„Sărbătorirea zilei de 1 Mai în România — simbol al luptei clasei muncitoare împotriva exploatării și asupririi, pentru drepturi politice și democratice, pentru unitate statală și independență, pentru solidaritate internațională, progres și pace"**, prezentată de tovarășul **Andrei Neagu**, președintele Comitetului foștilor luptători și veteranilor de război împotriva fascismului, se arată: Obiectivele politice și lozincile sub semnul cărora s-a desfășurat la noi, an de an, sărbătorirea zilei de 1 Mai au relevat, așa cum **1 Mai 1939, prima mișcare puternică din Europa din acei ani, care a chemat clasa muncitoare la lupta împotriva fascismului și războiului, pentru independența tuturor statelor**", tovarășul **Manea Mănescu**, membru al Comitetului Politic Executiv al C.C. al P.C.R., vicepreședinte al Consiliului de Stat, a spus:

România a fost între primele țări care, în anul 1890, au sărbătorit pentru întîia oară ziua de 1 Mai. Pe steagul socialiștilor români, în condițiile înființării, în 1893, a primului partid al clasei muncitoare, 1 Mai s-a înscris ca zi de luptă pentru dreptate socială, pentru desăvîrșirea unității naționale.

Făurit la început de mai, 1921, Partidul Comunist Român s-a afirmat pe arena vieții politice a patriei reîntregite, în hotarele străbune.

Acum 60 de ani, în noile condiții interne și internaționale, în viața politică a țării, în viitoarea frămîntărilor sociale ale vremii, s-a avîntat cu elan revoluționar tovarășul Nicolae Ceaușescu, a cărui personalitate îl prefigura, în istoria patriei, pe cîtitorul de epocă nouă, fondatorul României socialiste moderne.

În continuare, vorbitorul a arătat: Desfășurarea marii demonstrații de masă, de la 1 Mai 1939, a constituit o replică puternică dată agresivității hitlerismului și agenturilor sale din interiorul țării noastre. Forța acestei acțiuni patriotice, organizate și conduse de Partidul Comunist Român, se baza pe sistemul larg de alianțe politice, pe platforma unității realizate între comuniști, socialiști și social-democrați, în cadrul frontului unic muncitoresc, înfăptuit la nivelul organizațiilor de bază, pe mobilizarea tuturor forțelor democratice ale poporului.

Tovarășul Nicolae Ceaușescu, împreună cu tovarășa Elena Ceaușescu au militat cu fermitate pentru a imprima sărbătorii muncii, din anul 1939, caracterul unei viguroase manifestări a maselor populare, pentru dreptate socială, pentru independență și suveranitate națională.

Situația europeană s-a agravat și mai mult în anii celui de-al doilea război mondial. Partidul Comunist Român și-a dovedit forța de a învinge greutățile, de a acționa în deplină concordanță cu interesele vitale ale întregii națiuni. **Tovarășul** Nicolae Ceaușescu, a cărui autoritate în mișcarea revoluționară creștea continuu, a avut un rol important în întărirea unității partidului, în clarificarea strategiei sale, în strîngerea legăturilor cu clasa muncitoare, în alianță cu țărănimea și intelectualitatea, cu poporul.

În acele momente cardinale ale istoriei României a fost creat Frontul Patriotic Antihitlerist, în 1943, iar acum 45 de ani, la 1 Mai 1944, s-a împlinit țelul mult dorit al făuririi Frontului Unic Muncitoresc, cu un rol hotărîtor în unirea tuturor forțelor poporului român în înfăptuirea actului istoric de la 23 August 1944, deschizător de eră nouă, de mari prefaceri revoluționare.

Congresul al IX-lea a determinat revoluționarea întregii noastre societăți socialiste. Dialectician cu profunde și multiple valențe de cunoaștere și interpretare a legilor naturii și societății, tovarășul Nicolae Ceaușescu are marele merit de a fi conceput, teoretic și practic, construcția originală a noii orînduiri socialiste și comuniste în condițiile realităților naționale, ale vieții complexe internaționale.

Baza sigură și trainică a acestei originale concepții politice și științifice o constituie întărirea și dezvoltarea proprietății socialiste, a planului național unic, a mecanismului economic și social, în condițiile ratei înalte a acumulării, legități obiective ale progresului economic și social.

La Plenara Comitetului Central al Partidului Comunist Român, la Marea Adunare Națională și la Plenara Consiliului Național al Frontului Democrației și Unității Socialiste, tovarășul Nicolae Ceaușescu a anunțat lichidarea în întregime, la sfîrșitul lunii martie, a datoriei externe — istorică realizare a țării noastre.

Această strălucită victorie, prin care România și-a asigurat deplina independență, economică și politică, reprezintă o dovadă edificatoare a vitalității economiei românești, a întregii noastre societăți socialiste, a valorificării depline, sub conducerea invincibilului nostru partid comunist, a forței creatoare a clasei muncitoare, țărănimii, intelectualității, a poporului, stăpîn al propriilor destine, unicul răspunzător de prezentul și viitorul patriei.

În procesul constructiv al dezvoltării economico-sociale a țării, de mari dimensiuni, efortul propriu al poporului nostru se va conjuga și în viitor cu o largă cooperare economică internațională.

România se afirmă pe arena internațională ca un participant activ, dinamic la lupta pentru o lume fără arme și fără războaie, în frunte cu marele său președinte, proeminentă personalitate a secolului nostru, Erou al Păcii și al Păcii, tovarășul Nicolae Ceaușescu.

În încheiere, vorbitorul a spus: La glorioasa aniversare a demonstrației de la 1 Mai 1939, întreaga noastră națiune, prin realizările sale în construcția socialistă, prin hotărîrea neabătută de a îndeplini exemplar cutezătoarele programe pentru viitorul comunist, aduce un vibrant omagiu ilustrilor conducători ai partidului, ai poporului, tovarășul Nicolae Ceaușescu, tovarășa Elena Ceaușescu.

În comunicarea **„Sărbătorirea zilei de 1 Mai în România — simbol al luptei clasei muncitoare împotriva exploatării și asupririi, pentru drepturi politice și democratice, pentru unitate statală și independență, pentru solidaritate internațională, progres și pace"**, prezentată de tovarășul **Andrei Neagu**, președintele Comitetului foștilor luptători și veteranilor de război împotriva fascismului, se arată: Obiectivele politice și lozincile sub semnul cărora s-a desfășurat la noi, an de an, sărbătorirea zilei de 1 Mai au relevat, așa cum sublinia secretarul general al partidului, rolul istoric al clasei muncitoare în unirea forțelor înaintate ale societății în lupta pentru libertate, democrație, independență și suveranitate națională, pentru progresul economico-social al patriei.

Din primii ani în care ziua de 1 Mai a fost adoptată de muncitorii de pretutindeni ca zi de exprimare a solidarității militante, proletariatul român, partidul său politic creat în 1893 au folosit demonstrațiile și întrunirile publice și în scopul exprimării poziției față de situația provincialiștilor istorice românești, aflate încă sub dominație străină, au militat cu fermitate pentru încheierea procesului legic de reintregire statală.

Reflectînd noile cerințe istorice determinate de prefacerile din viața social-politică și economică a statului român întregit, manifestațiile organizate de 1 Mai au dobîndit, an de an, noi forme și dimensiuni; ele atestau sporirea combativității revoluționare a clasei muncitoare, voința sa de a acționa ferm pentru împlinirea ideii de libertate socială.

Marea demonstrație patriotică, antifascistă și antirăzboinică de la 1 Mai 1939, în pregătirea, organizarea și desfășurarea căreia o contribuție determinantă au avut tovarășul Nicolae Ceaușescu și tovarășa Elena Ceaușescu, s-a detașat ca cea dintîi luare de poziție fermă, revoluționară, a unui popor din Europa împotriva cursului spre război înregistrat imediat după odiosul act al ocupării Austriei și Cehoslovaciei, acțiune care a avut un larg ecou internațional.

În comunicarea intitulată **„Unitatea de acțiune politico-organizatorică a clasei muncitoare, a întregului popor în jurul partidului, în procesul luptei revoluționare, al revoluției și construcției socialiste, reflectată în opera tovarășului Nicolae Ceaușescu"**, prezentată de tovarășul **Miu Dobrescu**, membru al Comitetului Politic Executiv al C.C. al P.C.R., președintele Consiliului Central al Uniunii Generale a Sindicatelor din România, se spune: În monumentala operă social-politică a secretarului general al partidului, tovarășul Nicolae Ceaușescu, într-un loc de prim-plan se situează problematica făuririi și dezvoltării unității poporului, a organizațiilor politice ale clasei muncitoare, a tuturor forțelor democratice și progresiste ca factor primordial al existenței multimilenare, al evoluției sale pînă la realitățile României socialiste de astăzi. Opera de înaltă rigoare științifică a tovarășului Nicolae Ceaușescu privind istoria națională pune în adevărata lor lumină și semnificație toate marile momente ale drumului de luptă al poporului român pentru păstrarea ființei naționale, împotriva dominației străine, pentru eliberarea socială și națională, drum în care unirea și unitatea forțelor progresiste naționale au reprezentat factorul determinant al victoriilor dobîndite. Expresii noi, superioare, a dobîndit unirea de cuget și simțiri a poporului român, o dată cu apariția pe scena istoriei țării a clasei muncitoare, care a înțeles necesitatea de a acționa unită, în înfăptuirea misiunii sale istorice. Acest deziderat a fost împlinit prin făurirea Partidului Comunist Român în 1921, rezultat al luptei revoluționare a muncitorimii române, al creșterii rolului ei în viața politică a țării.

În continuare, comunicarea evidențiază glorioasele pagini de luptă ale clasei noastre muncitoare, sub conducerea Partidului Comunist Român, din anii premergători celui de-al doilea război mondial, în care se înscrie ca un moment de importanță istorică marea demonstrație de la 1 Mai 1939, desfășurată sub semnul unității, al Frontului unic dintre comuniști și socialiști, și omagiază pe cei care atunci s-au aflat în fruntea organizării și desfășurării acestei puternice afirmări a luptei pentru cauza libertății și democrației, a independenței și integrității României — tovarășul Nicolae Ceaușescu și tovarășa Elena Ceaușescu, care astăzi ne sînt mîndria țării, ilustre personalități ale lumii contemporane. Este relevată, totodată, intensa activitate desfășurată de Partidul Comunist Român în perioada ce a urmat răsturnării dictaturii militaro-fasciste, pentru realizarea unității clasei muncitoare, a organizațiilor ei profesionale, subliniindu-se că acest proces a fost marcat în mod hotărîtor de făurirea partidului unic al clasei muncitoare, în februarie 1948, măreață victorie politică a maselor muncitoare din țara noastră.

Acestui demers hotărîtor pentru destinul comunist al patriei și al poporului român — se arată apoi în comunicare — i-a deschis cale largă istoricul Congres al IX-lea al partidului. Conceptul „Construim socialismul cu poporul, pentru popor", datorat genialului nostru conducător, și-a dovedit uriașa forță propulsoare a energiilor creatoare ale întregii națiuni, a dinamizat întregul proces de edificare socialistă a patriei, a dat noi străluciri acestei epopei naționale, pe care cu cel mai deplin temei, cu vibrantă și aleasă cinstire, poporul nostru o denumește „Epoca Nicolae Ceaușescu".

Exprimăm recunoștința profundă a milioanelor de membri ai sindicatelor, marelui bărbat din fruntea partidului și a țării și îi aducem omagiul fierbinte al clasei noastre muncitoare pentru tot ceea ce a făcut și face cu neasemuită dragoste și devotament pentru progresul ei și fericirea poporului român, a spus vorbitorul.

Comunicarea **„Congresul al IX-lea al Partidului Comunist Român, moment de însemnătate istorică în viața partidului și poporului nostru. „Epoca Nicolae Ceaușescu", epocă de grandioase împliniri socialiste și luminoase perspective"**, a fost prezentată de tovarășul **Gheorghe Oprea**, membru al Comitetului Politic Executiv al C.C. al P.C.R., prim-vice-prim-ministru al guvernului. Congresul al IX-lea al Partidului Comunist Român, se arată în continuare, își binemerită numele de Congresul marilor innoiri revoluționare, pentru că, prin profundele schimbări de viziune pe care le-a promovat în conceptul despre socialism, în opoziție tranșantă cu ideile preconcepute, cu principii simpliste și tabuuri ideologice, a deschis o etapă de creație materială și spirituală deosebit de dinamică, inaugurînd epoca unor vaste perfecționări, care au cuprins toate sferele vieții economico-sociale. Sub inriurirea gîndirii curajoase, novatoare, profund științifice a **tovarășului** Nicolae Ceaușescu au fost abordate, într-un spirit nou, profund creator, problemele fundamentale ale edificării orînduirii socialiste.

Anii care au trecut de la Congresul al IX-lea al partidului au ilustrat, prin impresionante mărturii, că tovarășul Nicolae Ceaușescu a redat națiunii române, în acest scurt răstimp, vigoarea și intensa trăire creatoare, patosul revoluționar, patriotic, sentimentul demnității naționale, cutezanța și încrederea în viitorul strălucit socialist și comunist al patriei, i-a deschis orizonturi noi de afirmare pe planul vieții internaționale. Cu deplin temei, națiunea română a așezat împlinirile acestui timp eroic sub numele ilustrului militant comunist și înflăcărat patriot, al eruditului gînditor umanist care este tovarășul Nicolae Ceaușescu.

Tot ce s-a înfăptuit în acești ani de muncă eroică, toate mărețele cîtorii, ce vor dăinui peste secole, noua calitate a muncii și a vieții, formarea conștiinței de oameni liberi și stăpîni pe destinele lor, într-o țară independentă și suverană, toate se leagă de geniala gîndire și neobosita activitate ale conducătorului României — tovarășul Nicolae Ceaușescu, strălucitul militant revoluționar și patriot înflăcărat, personalitate prestigioasă a vieții internaționale, care și-a dedicat întreaga viață slujirii intereselor supreme ale națiunii române, cauzei socialismului, a progresului și bunăstării patriei, întăririi păcii și colaborării în lume.

În continuare, în comunicare se spune: Practic nu există domeniu al vieții politice, economice și sociale în care suflul regenerator al Congresului al IX-lea să nu fi dat roade. Preocuparea pentru crearea unei baze tehnico-materiale moderne s-a împletit strîns cu efortul de a perfecționa produsul cel mai înalt al națiunii — **omul**.

În procesul înfăptuirii neabătute a obiectivelor edificării noii societăți, Partidul Comunist Român s-a afirmat cu vigoare după Congresul al IX-lea ca factor dinamizator al marilor prefaceri revoluționare, ca centru vital al societății noastre.

Înaintînd pe luminosul drum deschis de Congresul al IX-lea, poporul român își făurește cu încredere viitorul, avînd conștiința mărețelor obiective care-i stau în față, obiective care polarizează toate forțele creatoare ale națiunii într-un vast proces de perfecționare, de modernizare, de ridicare a muncii și vieții la noi cote calitative.

În comunicarea intitulată **„Afirmarea tot mai puternică a științei, învățămîntului și culturii în anii de glorie ai „Epocii Nicolae Ceaușescu", ca factori ai progresului și civilizației socialiste"**, tovarășul **Ion Ursu**, membru supleant al Comitetului Politic Executiv al C.C. al P.C.R., prim-vicepreședintele Comitetului Național pentru Știință și Tehnologie, a subliniat: La împlinirea a 50 de ani de la marea demonstrație patriotică, antifascistă și antirăzboinică de la 1 Mai 1939, în organizarea și desfășurarea căreia o contribuție de însemnătate decisivă au avut-o tovarășul Nicolae Ceaușescu și tovarășa Elena Ceaușescu, toți cei ce muncim pe tărîmul științei, învățămîntului și culturii, într-un gînd și o simțire cu întreaga națiune, aducem un fierbinte omagiu conducătorului iubit al partidului și statului nostru, revoluționar încercat și patriot înflăcărat, cîtitor de geniu al celei mai rodnice epoci din istoria multimilenară a patriei, personalitate proeminentă a mișcării muncitorești și a vieții politice internaționale, pentru modul strălucit în care a elaborat și transpus în viață strategia victorioasă a întregii opere de făurire a societății socialiste multilateral dezvoltate și de înaintare a scumpei noastre patrii spre comunism.

În continuare, vorbitorul a spus: În anii ce au urmat Congresului al IX-lea al partidului, geniul organizatoric al iubitului nostru conducător a dat țării o politică a dezvoltării științei, învățămîntului și culturii pe măsura imperativelor epocii, a mobilizatoarei sale viziuni.

Un moment deosebit a fost marcat de crearea Consiliului Național al Științei și Învățămîntului, organ de partid și de stat cu funcțiuni importante în cadrul sistemului democrației noastre muncitorești-revoluționare, condus cu aleasă competență de tovarășa academician doctor inginer Elena Ceaușescu, eminent savant, militant revoluționar de seamă al partidului, cel mai prestigios reprezentant al științei românești contemporane. Sub îndrumarea de înaltă competență a tovarășei Elena Ceaușescu, cercetarea a pus în țara noastră bazele industriilor chimice, moderne ale polimerilor și elastomerilor, ale altor produse de sinteză ce valorifică în mod superior resursele naturale.

Învățămîntul a cunoscut, de asemenea, prefaceri revoluționare. Sub conducerea tovarășei academician doctor inginer Elena Ceaușescu, programele de studiu s-au adaptat permanent la noile cuceriri ale cunoașterii științifice.

Sub influența hotărîtoare și cu contribuția directă a conducătorului partidului și statului, întreaga intelectualitate a României socialiste a fost înălțată, în anii glorioasei epoci inaugurate de Congresul al IX-lea, la cele mai înalte demnități și răspunderi sociale.

Împărtășind pe deplin convingerea secretarului general al partidului cu privire la rolul important ce revine cercetării științifice, exprimăm tovarășului Nicolae Ceaușescu profundă stimă și recunoștință pentru încrederea sa nemărginită în forța și capacitatea științei românești. Sub conducerea tovarășei Elena Ceaușescu, eminent îndrumător al activității ce se desfășoară pe tărîmul științei, învățămîntului și culturii, ne angajăm să ne prezentăm la Congresul al XIV-lea al partidului cu realizarea exemplară a prevederilor planului pe acest an, cu un program clar de perspectivă al științei, învățămîntului și culturii, pentru cincinalul viitor și pînă în anul 2000.

Dorim, din adîncul inimilor, conducătorului nostru iubit, cîtitor de țară, de civilizație, de istorie, tovarășului Nicolae Ceaușescu, tovarășei Elena Ceaușescu, multă sănătate, neobosită putere de muncă, noi și strălucite succese în împlinirea năzuințelor de bunăstare, progres și pace ale poporului nostru muncitor.

Comunicarea intitulata **„Concepția Partidului Comunist Român, a secretarului său general, tovarășul Nicolae Ceaușescu, cu privire la unitatea de acțiune a clasei muncitoare, colaborarea și solidaritatea tuturor forțelor revoluționare, progresiste, înaintate în lupta pentru independență națională, progres social, dezarmare, pace și cooperare internațională"**, a fost prezentată de tovarășul **Ion Stoian**, membru supleant al Comitetului Politic Executiv, secretar al C.C. al P.C.R. Este evocat gloriosul drum de luptă al clasei muncitoare din România ce a înscris între momentele sale de impunătoare semnificație marile demonstrații antifasciste și antirăzboinice de la 1 Mai 1939 din Capitală și din numeroase alte centre ale țării, desfășurate sub semnul unității de acțiune a comuniștilor, socialiștilor, forțelor progresiste și patriotice, subliniindu-se că evenimentele de mare rezonanță de atunci au confirmat cu strălucire proeminentele calități de organizator, om politic și tribun ale tovarășului Nicolae Ceaușescu, locul de frunte ce i-a revenit, împreună cu tovarășa Elena Ceaușescu, între militanții comuniști aflați în primele rînduri ale aprigelor încleștări sociale și politice.

Experiența țării noastre arată că fiecare popor trebuie să realizeze unirea eforturilor tuturor categoriilor sociale pentru consolidarea independenței naționale și promovarea progresului său economico-social, pentru afirmarea liberă și demnă în concertul națiunilor lumii.

Menționîndu-se că partidul nostru, secretarul său general relevă pe deplin îndreptățit că dezvoltarea societății contemporane are loc în contextul unor ascuțite contradicții, al intensificării tendințelor sore o nouă reîmpărțire a lumii în sfere de influență, în comunicare se subliniază că înfăptuirea dezarmării, lichidarea subdezvoltării și soluționarea problemelor sociale și politice cu finalitatea realizării de condiții cît mai bune de muncă și viață pentru toți oamenii, impun întărirea unității clasei muncitoare din fiecare țară, dezvoltarea alianței și colaborării cu țărănimea, cu celelalte categorii sociale, creșterea solidarității internaționale.

Pentru realizarea dezideratului suprem — înfăptuirea dezarmării și păcii pe planeta noastră, sînt necesare eforturi maxime din partea tuturor forțelor politice, a statelor și popoarelor de pretutindeni, astfel încît procesul de reducere a înarmărilor, început timid, să nu fie întrerupt ori conceput exclusiv sub forma tratativelor între marile puteri, ci să se desfășoare continuu și în mod accelerat. Partidul și statul nostru, personal **tovarășul** Nicolae Ceaușescu, au arătat în mod constant că pentru lichidarea vechii politici, pentru reglementarea justă a diferendelor dintre state este necesar să se acționeze într-un spirit de înaltă răspundere, recurgîndu-se la discuții și tratative directe între părțile interesate, care să aibă la bază respectarea dreptului la autodeterminare al fiecărei națiuni, respectul libertății și independenței fiecărui popor.

Relevînd că partidul și statul nostru au abordat cerința lichidării decalajelor economico-sociale și a promovării unei noi ordini economice în lume prin prisma faptului că aceasta constituie o continuare nemijlocită a luptei împotriva imperialismului și colonialismului, comunicarea subliniază că apare, cu atît mai răsunătoare în acest context, capacitatea României de a-și fi achit

VIBRANTE MĂRTURII ALE UNITĂŢII DE NECLINTIT ÎN JURUL PARTIDULUI, AL SECRETARULUI SĂU GENERAL, TOVARĂŞUL NICOLAE CEAUŞESCU

(Urmare din pag. a II-a)

tului nostru, la dezvoltarea ştiinţei, învăţămîntului şi culturii.

Putem afirma fără teama de a greşi că, asemenea întregului nostru popor, şi noi, oamenii muncii din judeţul Bistriţa-Năsăud, am dat cea mai elocventă replică celor ce-şi exprimau îndoieli privitoare la vocaţia pentru industrie a poporului român.

Întregul colectiv de oameni ai muncii din cadrul Întreprinderii de Utilaj Tehnologic Bistriţa va acţiona cu şi mai multă abnegaţie pentru îndeplinirea exemplară a preţioaselor indicaţii şi orientări formulate de stimatul şi iubitul nostru conducător, realizînd integral sarcinile pe acest an şi pe întregul cincinal.

Cuvîntul tovarăşului Victor Grapini

Particip la această adunare populară din partea colectivului de mineri al Rodnei, care scot la lumina zilei bogăţiile adîncurilor, aducînd şi pe această cale prinosul recunoştinţei noastre, împreună cu un vibrant omagiu t o v a r ă ş u l u i Nicolae Ceauşescu pentru întreaga şi strălucita activitate pusă în slujba intereselor fundamentale ale poporului român, păcii şi socialismului.

Anunţarea de către tovarăşul Nicolae Ceauşescu a faptului că ţara noastră şi-a lichidat datoria externă ne-a umplut inimile de bucurie, ne-a întărit încă o dată credinţa în forţa şi tăria de care dispune poporul român, sub înţeleapta conducere a marelui conducător al naţiunii noastre, Eroul între eroii neamului românesc, ctitorul României socialiste moderne.

Cu aceleaşi sentimente de respect şi înaltă preţuire aducem omagiul nostru fierbinte tovarăşei academician doctor inginer Elena Ceauşescu pentru deosebita contribuţie adusă la dezvoltarea şi înfăptuirea pe pămîntul României a societăţii socialiste multilateral dezvoltate.

În aceste înălţătoare momente cînd în faţa noastră stau măreţe şi îndrăzneţe programe de dezvoltare economico-socială, ne angajăm că vom acţiona în spirit revoluţionar, întîmpinînd cu noi şi remarcabile realizări cea de-a 45-a aniversare a victoriei revoluţiei de eliberare socială şi naţională, antifascistă şi antiimperialistă, precum şi Congresul al XIV-lea al partidului.

Cuvîntul tovarăşului Vasile Răzoare

În numele membrilor cooperatori, al întregii ţărănimi din judeţul Bistriţa-Năsăud, vorbitorul a adresat tovarăşului Nicolae Ceauşescu, tovarăşei Elena Ceauşescu un profund omagiu şi sentimentele de înaltă recunoştinţă pentru neobosita activitate consacrată dezvoltării socialiste a tuturor zonelor ţării, pentru grija deosebită ce o poartă ridicării continue a nivelului de trai al întregului popor. Cei care făuresc pîinea ţării, a spus vorbitorul, au luat cunoştinţă, alături de întregul nostru popor, de marea biruinţă a orînduirii noastre socialiste — lichidarea pentru totdeauna a datoriei externe. Acest succes a fost obţinut în condiţiile dezvoltării impetuoase a întregii patrii, muncii entuziaste a tuturor, sub clarvăzătoarea conducere a partidului.

Doresc să exprim recunoştinţa fierbinte a ţărănimii cooperatiste din judeţ pentru măsurile de anulare a unor datorii ale cooperativelor agricole de producţie şi asociaţiilor economice intercooperatiste, ceea ce constituie un puternic stimulent pentru înfăptuirea obiectivelor noii revoluţii agrare.

Dînd expresie adeziunii depline a lucrătorilor ogoarelor din judeţul Bistriţa-Năsăud la întreaga politică internă şi externă a partidului şi statului nostru, îl asigurăm pe iubitul nostru conducător, tovarăşul Nicolae Ceauşescu, că vom munci astfel încît să obţinem anul acesta cele mai mari producţii, cinstind astfel cea de-a 45-a aniversare a eliberării patriei şi Congresul al XIV-lea al partidului.

Cuvîntul tovarăşei Eva Ţîrlescu

Vă rog să-mi îngăduiţi ca în numele femeilor, al tuturor locuitorilor din oraşul Năsăud să exprimăm sentimentele de aleasă stimă şi profundă recunoştinţă faţă de neobosita activitate a mult stimatului secretar general al partidului, tovarăşul Nicolae Ceauşescu, dedicată împlinirii celor mai înalte aspiraţii de bunăstare, demnitate şi progres ale poporului, libertăţii şi suveranităţii patriei noastre socialiste. Toţi oamenii muncii din oraşul Năsăud au urmărit cu viu interes lucrările plenarei partidului, ale forumurilor democraţiei noastre muncitoreşti-revoluţionare. Pentru noi toţi reprezintă un motiv de înaltă mîndrie patriotică faptul că România socialistă, în condiţiile grele ale fenomenelor de criză şi recesiune din economia mondială, a reuşit nu numai să realizeze ritmuri dintre cele mai înalte în dezvoltarea economică şi ridicarea continuă a nivelului de trai al poporului, ci să şi lichideze în acelaşi timp datoria externă, deschizînd noi perspective înfăptuirii obiectivelor Programului partidului.

În aceste momente de intensă vibraţie patriotică, gîndurile femeilor din Năsăud, din întregul judeţ se îndreaptă cu dragoste şi respect spre mult iubita şi stimata tovarăşă Elena Ceauşescu, militant de frunte al partidului şi statului, eminent om de ştiinţă, pentru contribuţia remarcabilă la elaborarea şi înfăptuirea politicii partidului şi statului nostru.

Noi, femeile din oraşul Năsăud, din întregul judeţ, vom munci neobosit pentru a înfăptui neabătut politica internă şi externă a partidului, contribuind la realizarea în cele mai bune condiţii a Programului partidului de edificare a societăţii socialiste multilateral dezvoltate şi înaintare a României spre comunism.

Cuvîntul tovarăşului Alexandru Constatea

După ce a adus, în numele metalurgiştilor din Beclean, un înălţător omagiu tovarăşului Nicolae Ceauşescu, tovarăşei Elena Ceauşescu pentru neobosita activitate în slujba celor mai înalte idealuri de progres şi bunăstare ale poporului român, vorbitorul a spus: Lichidarea datoriei externe, victorie de prestigiu internaţional a poporului român, unică în lumea de azi, subliniază încă o dată forţa şi tăria economiei noastre, superioritatea orînduirii noastre socialiste, capabilă să obţină rezultate remarcabile în opera de edificare a noii societăţi.

Asemenea întregului popor, şi locuitorii oraşului Beclean au beneficiat din plin de politica profund ştiinţifică a partidului nostru cu privire la dezvoltarea armonioasă a tuturor localităţilor patriei. În ultimele două decenii, la Beclean s-a construit o puternică şi modernă platformă industrială, care a dus la creşterea de peste 120 de ori a producţiei industriale; s-au construit peste 1 700 apartamente; a crescut puternic baza tehnico-materială a învăţămîntului, culturii şi ocrotirii sănătăţii.

În numele metalurgiştilor, al tuturor locuitorilor oraşului, îl asigurăm pe tovarăşul Nicolae Ceauşescu că vom acţiona cu spirit revoluţionar pentru îndeplinirea exemplară a sarcinilor de plan ce ne revin pe acest an, întîmpinînd cu noi şi remarcabile realizări, în toate domeniile, cea de-a 45-a aniversare a eliberării patriei şi Congresul al XIV-lea al partidului.

Cuvîntul tovarăşului Emil Danciu

Cu profundă emoţie, în aceste înălţătoare momente, permiteţi-mi să exprim în numele tineretului din judeţul nostru sentimentele de înaltă preţuire şi fierbinte recunoştinţă faţă de tovarăşul Nicolae Ceauşescu, ctitorul României socialiste moderne, marele Erou între eroii neamului.

Dăm glas totodată sentimentelor de aleasă stimă şi preţuire faţă de tovarăşa Elena Ceauşescu, pentru importanta contribuţie pe care o aduce la înfăptuirea politicii interne şi externe a partidului şi statului nostru, la dezvoltarea ştiinţei, învăţămîntului şi culturii româneşti.

Asemenea întregului popor, şi noi, tinerii din judeţul Bistriţa-Năsăud, am luat cunoştinţă cu legitimă mîndrie că la sfîrşitul lunii martie România a plătit complet datoria externă. Aceasta constituie o dovadă grăitoare a forţei economiei noastre naţionale şi deschide largi perspective dezvoltării multilaterale a patriei noastre, înaintării sale spre comunism.

În aceste momente de amplă şi înălţătoare efervescenţă politică, patriotică şi revoluţionară ne angajăm să acţionăm cu răspundere comunistă sporită, să facem totul, neprecupeţind nici un efort, pentru întîmpinarea cu cele mai bune rezultate a marilor evenimente din acest an.

Cuvîntul tovarăşului Nicolae Buşui

Istoria contemporană înscrie, prin evenimentele ce le trăim în aceste frumoase zile de primăvară, încă unul din marile sale momente de profundă semnificaţie, punînd în lumină bilanţul unor împliniri fără precedent, sinteză a procesului revoluţionar de transformare din temelii a României, garanţia sigură a viitorului său luminos: lichidarea întregii sale datorii externe.

Ne facem o datorie de conştiinţă din a sublinia şi de această dată, în glas cu întregul nostru partid şi popor, marea capacitate a ilustrului nostru conducător, t o v a r ă ş u l Nicolae Ceauşescu, de a analiza cu rigoare ştiinţifică fenomenele şi de a desprinde cele mai importante concluzii pentru activitatea de viitor, concepţia sa strălucită privind obiectivele dezvoltării generale a patriei în actuala etapă şi în perspectivă, rolul hotărîtor al partidului, ca centru vital al naţiunii, în conducerea societăţii, în perfecţionarea tuturor laturilor vieţii economice şi sociale, în elaborarea şi înfăptuirea politicii interne şi externe a ţării.

Semnificativ este faptul că — aşa cum arăta conducătorul iubit al partidului şi statului nostru — plata datoriei externe, care a cerut mari eforturi, s-a înfăptuit în condiţiile puternicei dezvoltări economico-sociale a patriei, creşterii continue a nivelului de trai material şi spiritual al poporului.

În „Epoca Nicolae Ceauşescu", şi în judeţul Bistriţa-Năsăud au fost durate, prin materializarea unui important program de investiţii, obiective importante care se numără printre argumentele elocvente ale ţării în faţa întregii lumi pentru ceea ce înseamnă socialismul românesc şi care pun în totală dificultate pe toţi cei ce denigrează socialismul şi realizările din ţara noastră.

În obiectivele economice ridicate în epoca ce poartă numele conducătorului nostru iubit realizăm azi în judeţ o producţie industrială de 189 ori mai mare decît cea din 1945, peste 90 la sută din această creştere fiind obţinută în perioada 1965—1989. Producţia agrozootehnică a judeţului a crescut de peste 3 ori.

Pentru tot ce s-a înfăptuit trainic şi durabil în oraşele şi satele noastre, pentru grija statornică ce o manifestă secretarul general al partidului faţă de dezvoltarea fără precedent a acestor meleaguri de istorie şi legendă, vă rog să-mi permiteţi ca în numele comuniştilor, al tuturor locuitorilor judeţului să exprim de la această înaltă tribună, de la această adunare populară, sincerele noastre mulţumiri t o v a r ă ş u l u i Nicolae Ceauşescu, tovarăşei Elena Ceauşescu, sentimentele de respect, înaltă stimă şi preţuire, elogiul şi omagiul ce-l aduc fiii şi fiicele acestui plai străbun pentru pilduitoarea şi neegalabila muncă şi dăruire consacrate fericirii şi înălţării patriei.

Mîndri de a avea în fruntea partidului şi a ţării un eminent conducător ale cărui eroică muncă şi viaţă sînt dedicate pe de-a-ntregul împlinirii aspiraţiilor poporului, vom munci fără preget pentru a ne aduce o contribuţie tot mai mare la transformarea în realităţi a minunatelor programe de înflorire a patriei, întîmpinînd cea de-a 45-a aniversare a marii noastre sărbători naţionale şi cel de-al XIV-lea Congres al partidului cu noi şi demne fapte de muncă.

Participanţii la adunarea populară au adresat tovarăşului **NICOLAE CEAUŞESCU** o telegramă, în care se spune:

Mult iubite şi stimate tovarăşe Nicolae Ceauşescu,

Participanţii la marea adunare populară din municipiul Bistriţa, în numele comuniştilor, al tuturor locuitorilor din această frumoasă zonă a patriei, exprimă şi cu acest prilej sentimentele de nepărmurită recunoştinţă, de adîncă stimă şi preţuire faţă de dumneavoastră, mult iubite şi stimate tovarăşe Nicolae Ceauşescu, strălucit ctitor al României socialiste moderne, creatorul vizionar al politicii interne şi externe a partidului şi statului nostru, proeminentă personalitate a vieţii politice mondiale, luptător neobosit pentru pace, colaborare şi progres în lume.

Aleasă preţuire şi recunoştinţă profundă aducem tovarăşei Elena Ceauşescu pentru contribuţia sa deosebită la elaborarea şi înfăptuirea politicii interne şi externe a partidului şi statului nostru, la înflorirea ştiinţei, învăţămîntului şi culturii.

În marile ctitorii ale acestor ani eroici din judeţul nostru, puternice cetăţi ale muncii, creaţiei şi educaţiei, realizăm azi o producţie industrială de 189 de ori mai mare ca în 1945, iar faţă de anul Congresului al IX-lea de aproape 180 de ori.

Asemenea întregului nostru popor, ne exprimăm cu legitimă mîndrie patriotică satisfacţia pentru faptul că România a plătit complet datoria externă — izbîndă de mare prestigiu ce demonstrează cu puterea faptelor justeţea politicii partidului, forţa şi capacitatea economiei naţionale, hotărîrea nestrămutată a poporului nostru de a înfăptui neabătut programul de edificare a societăţii socialiste multilateral dezvoltate şi de înaintare a României spre comunism.

Cu sentimente de profundă gratitudine, vă aducem cele mai respectuoase mulţumiri pentru măsurile adoptate la propunerea dumneavoastră, mult stimate tovarăşe secretar general, privind anularea unor datorii ale cooperativelor agricole de producţie, nouă şi elocventă mărturie a grijii permanente pe care o acordaţi continuei dezvoltări şi modernizări a agriculturii, înfloririi satului românesc.

Profund angajaţi în înfăptuirea politicii interne şi externe a partidului şi statului nostru, politică ce poartă pecetea genialului dumneavoastră creator, activităţii neobosite de zi cu zi ce o desfăşuraţi împreună cu mult stimata tovarăşă Elena Ceauşescu, sîntem ferm hotărîţi să dăm dimensiuni mai ample faptelor noastre de muncă, încredinţîndu-vă şi cu acest prilej, mult iubite şi stimate tovarăşe Nicolae Ceauşescu, că toţi cei ce trăiesc şi muncesc pe cuprinsul judeţului Bistriţa-Năsăud, urmînd pilduitorul dumneavoastră exemplu de devotament şi acţiune revoluţionară, îşi vor consacra întreaga energie şi putere de creaţie realizării exemplare a sarcinilor ce le revin, întîmpinînd cu rezultate remarcabile ziua de 1 Mai, a 45-a aniversare a marii noastre sărbători naţionale şi Congresul al XIV-lea al Partidului Comunist Român.

TULCEA

La adunarea populară din municipiul Tulcea, desfăşurată în Piaţa Independenţei, au luat parte peste 30 000 de oameni ai muncii.

În cadrul adunării au luat cuvîntul tovarăşii Vasile Ursu, preşedintele consiliului oamenilor muncii de la Întreprinderea de Aluminiu, Cristian Boiangiu, directorul Combinatului Metalurgic, Fănica Ignat, preşedinte al comitetului sindicatului de la Întreprinderea de Confecţii, Ştefan Burghelea, preşedintele Cooperativei Agricole de Producţie Luncaviţa, Grigore Median, secretar al Comitetului Judeţean al U.T.C., Tasica Stanemir, preşedinte al Comitetului Judeţean al O.D.U.S., Stela Paraschiv, preşedinte al Comitetului Municipal Tulcea al Femeilor, Gheorghe Nicolae, prim-secretar al Comitetului Judeţean Tulcea al P.C.R.

Cuvîntul tovarăşului Vasile Ursu

Vă rog să-mi permiteţi ca, în numele muncitorilor tulceni, să aduc, cu profundă emoţie, tovarăşului Nicolae Ceauşescu, Erou între eroii neamului, ctitor de ţară nouă, de numele căruia sînt legate realizările fără precedent obţinute de România în anii de cînd conduce cu clarviziune şi patos revoluţionar destinele poporului nostru, cel mai profund omagiu pentru strălucita activitate desfăşurată în fruntea partidului şi statului.

Folosesc acest minunat prilej pentru a aduce un fierbinte omagiu tovarăşei Elena Ceauşescu, militant de frunte al partidului şi statului, pentru contribuţia sa deosebită la înflorirea ştiinţei, învăţămîntului şi culturii româneşti, la dezvoltarea multilaterală a patriei noastre socialiste.

Lichidarea datoriei externe subliniază cu putere forţa naţiunii noastre socialiste, capacitatea actuală a economiei româneşti, care au făcut ca, în condiţii internaţionale grele, să obţinem rezultate remarcabile, asigurînd ridicarea patriei noastre pe noi trepte de progres şi civilizaţie.

Acum, cînd ne pregătim să sărbătorim ziua de 1 Mai, raportăm că angajamentul de a realiza în acest an o producţie fizică suplimentară de 12 000 tone aluminiu calculată a fost îndeplinit, în condiţiile reducerii consumurilor de materii prime, combustibil şi energie electrică.

Cuvîntul tovarăşului Cristian Boiangiu

În numele puternicului colectiv de oameni ai muncii de pe platforma Combinatului Metalurgic din Tulcea, ctitorie a „Epocii Nicolae Ceauşescu", dau expresie deplinei satisfacţii şi profundei mîndrii patriotice faţă de măreaţa realizare a poporului nostru — lichidarea datoriei externe, care se adaugă în chip strălucit minunatelor înfăptuiri din perioada care a trecut de la Congresul al IX-lea al partidului. Aducem un vibrant omagiu secretarului general al partidului pentru strălucita sa activitate revoluţionare, pusă cu exemplară dăruire în slujba intereselor fundamentale ale naţiunii noastre, cauzei socialismului şi păcii.

Răspunzînd îndemnurilor adresate de t o v a r ă ş u l Nicolae Ceauşescu la recenta plenară a C.C. al P.C.R., oamenii muncii de la Combinatul Metalurgic din Tulcea acţionează cu răspundere pentru îndeplinirea în cele mai bune condiţii a planului pe acest an şi pe întregul cincinal, înfăptuind neabătut programul de modernizare, de ridicare a nivelului tehnic şi calitativ al producţiei.

Asigurăm conducerea partidului, personal pe tovarăşul Nicolae Ceauşescu, că vom face totul pentru a fi la înălţimea realizărilor istorice din epoca pe care o trăim, că vom întîmpina cel de-al XIV-lea Congres al partidului cu noi succese, contribuind astfel la prosperitatea patriei noastre socialiste.

Cuvîntul tovarăşei Fănica Ignat

Particip cu emoţie la această mare adunare populară, care se constituie într-o vibrantă expresie a deplinei unităţi a poporului în jurul partidului, al secretarului său general, a angajării revoluţionare pentru înflorirea continuă a patriei noastre.

În acest înălţător moment, vă rog să-mi permiteţi ca, în numele oamenilor muncii din cadrul Întreprinderii de Confecţii Tulcea, să dau glas sentimentelor de aleasă stimă, de preţuire şi fierbinte recunoştinţă pe care le nutrim faţă de secretarul general al partidului, tovarăşul Nicolae Ceauşescu, genial strateg şi ctitor de ţară nouă, înflăcărat patriot şi militant revoluţionar, faţă de tovarăşa Elena Ceauşescu, pentru contribuţia sa deosebită la înflorirea continuă a patriei noastre socialiste.

Evidenţiind bucuria cu care oamenii muncii tulceni au primit vestea lichidării de către România a datoriei externe, vorbitoarea a relevat că această mare victorie, de prestigiu internaţional, marchează realizarea pentru prima dată în istoria multimilenară a patriei a deplinei independenţe politice şi economice, pune în evidenţă faptul că partidul nostru comunist îşi îndeplineşte cu cinste rolul de forţă conducătoare a întregii naţiuni şi constituie, în acelaşi timp, o elocventă mărturie a realismului şi justeţei politicii partidului, elaborată cu contribuţia determinantă a tovarăşului Nicolae Ceauşescu.

Cuvîntul tovarăşului Ştefan Burghelea

Lichidarea datoriei externe constituie pentru poporul român o mare victorie ce evidenţiază realismul politicii partidului nostru, dinamismul economiei naţionale, eforturile oamenilor muncii. Această măreaţă realizare ne obligă să acţionăm cu întreaga energie şi capacitate de muncă pentru ridicarea scumpei noastre patrii pe noi trepte de progres şi civilizaţie.

Adoptarea legii privind anularea unor datorii ale unităţilor agricole cooperatiste arată, încă o dată, grija partidului şi statului nostru, personal a tovarăşului Nicolae Ceauşescu, faţă de dezvoltarea agriculturii, faţă de crearea condiţiilor de înfăptuire a noii revoluţii agrare.

Conştienţi că întreaga noastră agricultură trebuie să păşească pe calea eficienţei economice, asigurăm pe tovarăşul Nicolae Ceauşescu, secretarul general al partidului, că agricultorii tulceni acţionează cu hotărîre pentru înfăptuirea programelor stabilite, pentru sporirea continuă a producţiilor animaliere şi vegetale, şi exprimăm angajamentul de a nu precupeţi nici un efort pentru a înfăptui măreţele obiective stabilite de plenara C.C. al P.C.R., că vom întîmpina marile evenimente politice din acest an cu cele mai bune rezultate.

Cuvîntul tovarăşului Grigore Median

Alături de întregul nostru popor, tineretul de la porţile Deltei, exprimînd gîndurile şi voinţa milioanelor de copii şi tineri ai patriei, dă glas din adîncul inimilor sentimentelor de profundă stimă şi aleasă recunoştinţă, de dragoste fierbinte pe care le nutresc faţă de tovarăşul Nicolae Ceauşescu, faţă de tovarăşa Elena Ceauşescu, pentru neobosita şi rodnica activitate pe care o desfăşoară spre binele şi fericirea întregului nostru popor, pentru cauza socialismului şi păcii, pentru o lume mai bună şi mai dreaptă pe planeta noastră.

Ne manifestăm deplina satisfacţie pentru faptul că ţara noastră a plătit complet datoria externă, care reprezintă un rezultat strălucit al eforturilor creator ale întregului popor de dezvoltare economico-socială a patriei, demonstrează dinamismul şi forţa economiei noastre socialiste.

Urmînd în permanenţă exemplul luminos al comuniştilor, continuînd glorioasele tradiţii ale organizaţiei noastre revoluţionare, ne-am adus contribuţia la realizarea sarcinilor din industrie, agricultură, la dezvoltarea social-culturală a judeţului, am realizat şi depăşit an de an planul la munca patriotică.

Vom acţiona în continuare, neabătut, pentru întărirea muncii politico-educative, astfel încît toţi tinerii să-şi lărgească orizontul pregătirii profesionale şi politice, să devină militanţi activi pentru afirmarea noului în toate domeniile vieţii economico-sociale, devotaţi cauzei partidului, intereselor fundamentale ale patriei.

Cuvîntul tovarăşei Tasica Stanemir

De la tribuna acestei mari adunări populare, dăm expresie gîndurilor şi sentimentelor de aleasă recunoştinţă, de înaltă preţuire ale zecilor de mii de membri ai Organizaţiei Democraţiei şi Unităţii Socialiste din judeţul Tulcea faţă de neobosita activitate revoluţionară. Închinată propăşirii patriei noastre de către t o v a r ă ş u l Nicolae Ceauşescu, ctitorul României socialiste moderne, Erou între eroii neamului, personalitate proeminentă a lumii contemporane.

Cu cele mai alese sentimente de stimă şi recunoştinţă aducem un vibrant omagiu tovarăşei Elena Ceauşescu, militant de frunte al partidului şi statului nostru, pentru contribuţia adusă la dezvoltarea economico-socială a patriei, la creşterea prestigiului României socialiste în lume.

Relevînd puternica satisfacţie faţă de marea realizare obţinută de ţara noastră prin achitarea integrală a datoriei externe, vorbitoarea a subliniat că această victorie de însemnătate istorică dovedeşte, o dată în plus, realismul politicii partidului, forţa, vitalitatea şi dinamismul economiei noastre naţionale, asigurînd condiţiile înaintării neabătute a patriei pe calea progresului şi civilizaţiei.

Exprimîndu-ne întreaga adeziune la politica partidului şi statului nostru, al cărei promotor este tovarăşul Nicolae Ceauşescu — a spus vorbitoarea —, membrii Organizaţiei Democraţiei şi Unităţii Socialiste din judeţul Tulcea se angajează să acţioneze cu întreaga răspundere în vederea transpunerii în viaţă a programului partidului, întîmpinînd marile evenimente politice din acest an cu rezultate deosebite în toate domeniile de activitate.

Cuvîntul tovarăşei Stela Paraschiv

Vă rog să-mi permiteţi ca acum, cînd trăim momente de profundă satisfacţie patriotică, să adresez tovarăşului Nicolae Ceauşescu, tovarăşei Elena Ceauşescu, în numele femeilor tulcene, cele mai vii mulţumiri şi nemărginita noastră recunoştinţă pentru modul strălucit în care acţionează pentru progresul necontenit al ţării, pentru grija statornică acordată îmbunătăţirii permanente a condiţiilor noastre de viaţă şi de muncă.

Cu inimile pline de bucurie, cu înalte şi vibrante sentimente patriotice, noi, femeile din judeţul Tulcea, vedem în lichidarea pentru totdeauna a datoriei externe o victorie de prestigiu internaţional a poporului român, ce evidenţiază încă o dată rezultatele remarcabile obţinute în opera de edificare a noii societăţi, forţa şi tăria de care dispune poporul român, sub înţeleapta conducere a partidului, a secretarului său general, tovarăşul Nicolae Ceauşescu.

În acest înălţător moment istoric, ne exprimăm angajamentul de a acţiona în spirit revoluţionar pentru îndeplinirea exemplară a prevederilor de plan pe acest an şi pe întregul cincinal, sporindu-ne contribuţia la ridicarea scumpei noastre patrii pe cele mai înalte culmi de progres şi civilizaţie.

Cuvîntul tovarăşului Gheorghe Nicolae

Marile succese obţinute după Congresul al IX-lea, perioada cu cele mai mari împliniri din istoria multimilenară a poporului român, pe care cu legitimă mîndrie patriotică întreaga naţiune o numeşte „Epoca Nicolae Ceauşescu", se află la baza realizărilor excepţionale anunţate la recenta Plenară a C.C. al P.C.R. de către secretarul general al partidului. Achitarea datoriei externe constituie un eveniment de o covîrşitoare însemnătate economică şi politică, România fiind prima ţară din lume care, în condiţiile adîncirii crizei mondiale, a reuşit să-şi lichideze prin propriile forţe datoriile externe. Aceasta demonstrează potenţialul important al economiei noastre socialiste, perspectivele minunate de progres ale ţării.

Constituie pentru noi o îndatorire de conştiinţă să subliniem că tot ce s-a înfăptuit mai măreţ şi mai durabil în patria noastră este rodul politicii ştiinţifice a partidului şi statului, al activităţii neobosite desfăşurate de t o v a r ă ş u l Nicolae Ceauşescu, al grijii permanente pe care o poartă dezvoltării armonioase a tuturor judeţelor. Istoria va consemna pentru totdeauna că, în anii de luminoasă ctitorie ai „Epocii Nicolae Ceauşescu", la Tulcea a fost făurită din temelii o economie nouă, modernă, judeţul de la gurile Dunării transformîndu-se dintr-o zonă slab dezvoltată într-un puternic centru industrial, înscris viguros pe coordonatele civilizaţiei socialiste.

Referindu-se la rezultatele bune obţinute de oamenii muncii tulceni în primul trimestru al acestui an, vorbitorul a relevat că între acestea se remarcă îndeplinirea planului la producţia-marfă industrială în proporţie de 105,2 la sută, depăşirea sarcinilor la producţia fizică la 22 produse de bază care constituie materii prime şi materiale pentru economia naţională, precum şi bunuri de consum.

Beneficiind de grija statornică a partidului şi statului, personal a secretarului general al partidului — a spus vorbitorul — judeţul Tulcea se va dezvolta şi în continuare cu acelaşi dinamism, ritmul de creştere a producţiei industriale fiind superior mediei pe ţară. Punînd un accent mai mare pe laturile intensive şi de eficienţă, vom acorda o atenţie deosebită înfăptuirii programelor de organizare şi modernizare, obţinerii unor importante sporuri de producţie la alumină, feroaliaje, construcţii navale, produse alimentare şi bunuri de consum, prin sporirea productivităţii muncii şi mai buna valorificare a materiilor prime.

De la tribuna acestei adunări populare, doresc să exprim, în numele comuniştilor, al tuturor oamenilor muncii din judeţ, profunda aderiune faţă de politica internă şi externă a partidului şi statului, faţă de orientările de covîrşitoare însemnătate ale tovarăşului Nicolae Ceauşescu privind dezvoltarea multilaterală a patriei noastre socialiste, faţă de iniţiativele şi demersurile sale consecvente vizînd edificarea unui climat de pace, securitate şi largă colaborare între naţiuni — idealuri scumpe tuturor popoarelor lumii.

Ne angajăm să acţionăm cu şi mai multă dăruire şi abnegaţie pentru a îndeplini exemplar sarcinile încredinţate, întîmpinînd cu rezultate tot mai bune în muncă marile evenimente din acest an — a 45-a aniversare a victoriei revoluţiei de eliberare socială şi naţională, antifascistă şi antiimperialistă de la 23 August şi cel de-al XIV-lea Congres al Partidului Comunist Român.

În încheierea adunării, participanţii au adresat tovarăşului **NICOLAE CEAUŞESCU**, secretar general al Partidului Comunist Român, preşedintele Republicii Socialiste România, o telegramă, în care se spune:

Mult iubite şi stimate tovarăşe Nicolae Ceauşescu,

Măreaţa realizare a poporului nostru — lichidarea datoriei externe a ţării — reprezintă o victorie de prestigiu şi de larg răsunet internaţional a naţiunii române, marcînd obţinerea deplinei independenţe economice şi politice a României şi asigurînd mersul înainte al scumpei noastre patrii pe calea progresului, bunăstării şi civilizaţiei.

Importantele succese obţinute de poporul nostru în toate domeniile vieţii economico-sociale sînt legate nemijlocit de numele şi neobosita dumneavoastră activitate, mult iubite şi stimate tovarăşe Nicolae Ceauşescu, ctitorul României socialiste moderne, Erou între eroii neamului, personalitate strălucită a istoriei noastre naţionale şi a lumii contemporane, întruchiparea desăvîrşită a conştiinţei şi virtuţilor poporului român, a spiritului de dreptate, cutezanţă şi dăruire pentru cauza socialismului şi comunismului.

Dînd cea mai înaltă apreciere clarviziunii, înţelepciunii, dîrzeniei şi dinamismului cu care conduceţi patria, partidul şi poporul pe drumul construirii noii societăţi în România, vă exprimăm profunda noastră recunoştinţă, împreună cu cele mai alese sentimente de preţuire pentru sprijinul multilateral şi neprecupeţit acordat dezvoltării economice şi sociale a judeţului Tulcea, înscrierii sale pe coordonatele progresului şi civilizaţiei socialiste.

Dăm glas, şi cu acest prilej, sentimentelor de profund respect şi aleasă recunoştinţă faţă de tovarăşa Elena Ceauşescu, militant de frunte al partidului şi statului, om de ştiinţă de largă recunoaştere internaţională, care îşi dedică cu pilduitoare abnegaţie întreaga activitate înfăptuirii politicii de dezvoltare şi înflorire fără precedent a ţării, dezvoltării ştiinţei, învăţămîntului şi culturii, creşterii prestigiului României socialiste în lume.

Manifestîndu-ne întreaga aderiune la politica internă şi externă a partidului şi statului nostru şi urmînd minunatul dumneavoastră exemplu de muncă şi viaţă, ne angajăm, mult stimate şi iubite tovarăşe Nicolae Ceauşescu, să acţionăm cu şi mai multă hotărîre şi spirit revoluţionar, cu întreaga noastră energie şi capacitate de muncă pentru îndeplinirea exemplară a sarcinilor încredinţate, pentru transpunerea în practică a hotărîrilor Congresului al XIII-lea şi Conferinţei Naţionale ale partidului, a tezelor şi orientărilor cuprinse în magistralele dumneavoastră cuvîntări, pentru a întîmpina cu noi şi tot mai însemnate realizări marile evenimente din viaţa partidului şi a ţării.

REZULTATE ÎN ÎNTRECEREA SOCIALISTĂ

PANOUL FRUNTAŞILOR PE PRIMUL TRIMESTRU AL ANULUI

Încheiem astăzi publicarea rezultatelor obţinute în întrecerea socialistă pe primul trimestru al anului în cursul de către colective fruntaşe de oameni ai muncii din întreprinderi industriale, construcţii, transporturi, unităţi agricole, din domeniul prestărilor de servicii, precum şi din centrale industriale.

Pe baza rezultatelor obţinute şi a punctajului general stabilit în raport cu realizarea indicatorilor prevăzuţi în criteriile de organizare a întrecerii socialiste, la 31 martie pe primele locuri s-au situat:

ÎN DOMENIUL TRANSPORTULUI ŞI DISTRIBUŢIEI ENERGIEI ELECTRICE

Locul I: Întreprinderea de Exploatare şi Întreţinere a Reţelelor şi Instalaţiilor Energetice şi de Distribuţie a Energiei Electrice şi Termice Suceava

Locul II: Întreprinderea de Exploatare şi Întreţinere a Reţelelor şi Instalaţiilor Energetice şi de Distribuţie a Energiei Electrice şi Termice Piteşti

Locul III: Întreprinderea de Exploatare şi Întreţinere a Reţelelor şi Instalaţiilor Energetice şi de Distribuţie a Energiei Electrice şi Termice Vaslui

ÎN DOMENIUL PROSPECŢIUNILOR ŞI EXPLORĂRILOR GEOLOGICE

Locul I: Întreprinderea de Foraj şi Lucrări Geologice Speciale Bucureşti

Locul II: Întreprinderea de Prospecţiuni şi Explorări Geologice Argeş

Locul III: Întreprinderea de Prospecţiuni şi Explorări Geologice Maramureş

ÎN INDUSTRIA DE UTILAJ ENERGETIC, PETROLIER, UTILAJ TEHNOLOGIC PENTRU METALURGIE, CHIMIE, MATERIALE DE CONSTRUCŢII, ALTE RAMURI

Locul I: Întreprinderea Mecanică Cîmpina, judeţul Prahova

Locul II: Întreprinderea „Neptun" Cîmpina, judeţul Prahova

Locul III: Întreprinderea de Ventilatoare Bucureşti

ÎN INDUSTRIA ARTICOLELOR CASNICE

Locul I: Întreprinderea de Vase Emailate Focşani

Locul II: Întreprinderea „Arădeanca" Arad

Locul III: Întreprinderea „23 August" Satu Mare

ÎN INDUSTRIA DE MEDICAMENTE, COSMETICE, COLORANŢI, LACURI

Locul I: Întreprinderea Chimică „Victoria" Târgovişte

ÎN INDUSTRIA STICLEI ŞI CERAMICII FINE

Locul I: Întreprinderea de Sticlărie şi Porţelan Dorohoi, judeţul Botoşani

Locul II: Întreprinderea de Geamuri Buzău

Locul III: Întreprinderea de Porţelan „Iris" Cluj-Napoca

ÎN INDUSTRIA TRICOTAJELOR

Locul I: Întreprinderea de Tricotaje şi Perdele Paşcani, judeţul Iaşi

Locul II: Întreprinderea „Tricoul Roşu" Arad

Locul III: Întreprinderea de Tricotaje Roşiori de Vede, judeţul Teleorman

ÎN DOMENIUL INDUSTRIALIZĂRII CĂRNII

Locul I: Întreprinderea de Industrializarea Cărnii Bacău

Locul II: Întreprinderea „Antefrig" Bucureşti

ÎN INDUSTRIA VINULUI, BĂUTURI DIFERITE, PRODUSE SPIRTOASE ŞI INDUSTRIALIZAREA TUTUNULUI

Locul I: Întreprinderea de Vinificaţie şi Produse Spirtoase Constanţa

Locul II: Întreprinderea de Ţigarete Bucureşti

Locul III: Întreprinderea de Ţigarete Iaşi

ÎNTREPRINDERI AGRICOLE DE STAT CU PROFIL ZOOTEHNIC

Locul I: Întreprinderea Agricolă de Stat Peciu Nou, judeţul Timiş

Locul II: Întreprinderea Agricolă de Stat Iaşi

Locul III: Întreprinderea Agricolă de Stat Liebling, judeţul Timiş

ÎN AGRICULTURA DE STAT — ÎNTREPRINDERI CU PROFIL MIXT

Locul I: Întreprinderea de Sere „30 Decembrie", sectorul agricol Ilfov

Locul II: Întreprinderea Agricolă de Stat Rîmnicu Vîlcea

Locul III: Întreprinderea Agricolă de Stat Copou, judeţul Iaşi

ÎN DOMENIUL SILVICULTURII

Locul I: Inspectoratul Silvic Judeţean Sibiu

Locul II: Inspectoratul Silvic Judeţean Tulcea

Locul III: Inspectoratul Silvic Judeţean Teleorman

ÎN SECTORUL DE CONSTRUCŢII-MONTAJ AL CONSILIILOR POPULARE

Locul I: Întreprinderea-Antreprză Generală de Construcţii-Montaj Mehedinţi

TELEGRAME

Maiestății Sale

Sultan AZLAN SHAH

Suveranul Malayeziei

KUALA LUMPUR

Cu ocazia investirii dumneavoastră ca suveran al Malayeziei, îmi face plăcere să vă adresez, în numele poporului român și al meu personal, calde felicitări și cele mai bune urări de sănătate, fericire personală și succes în activitate, de prosperitate și bunăstare pentru poporul malayezian prieten.

Sînt încredințat că, pe baza înțelegerilor convenite la nivel înalt, bunele raporturi de prietenie și cooperare stabilite între România și Malayezia vor cunoaște o continuă dezvoltare în diverse domenii de activitate, în interesul popoarelor noastre, al păcii și colaborării internaționale.

NICOLAE CEAUȘESCU

Președintele Republicii Socialiste România

Tovarășului NAJIBULLAH

Secretar general al Comitetului Central al Partidului Democratic al Poporului din Afganistan
Președintele Republicii Afganistan

KABUL

Aniversarea Revoluției din aprilie — sărbătoarea națională a Republicii Afganistan — îmi oferă plăcutul prilej de a vă transmite în numele Comitetului Central al Partidului Comunist Român, al Guvernului Republicii Socialiste România, al poporului român și al meu personal, calde felicitări împreună cu cele mai bune urări de sănătate și fericire personală, de pace, unitate și prosperitate poporului afgan prieten.

Doresc să reafirm și cu acest prilej că România sprijină pe deplin politica guvernului afgan de reconciliere și unitate națională — care să asigure dezvoltarea democratică, independența și nealiniată a patriei dumneavoastră — și se pronunță împotriva oricărui amestec din afară în treburile interne ale Afganistanului.

Exprim convingerea că relațiile de prietenie și colaborare dintre țările și partidele noastre vor cunoaște o dezvoltare continuă, în interesul popoarelor român și afgan, al păcii și înțelegerii în lume.

NICOLAE CEAUȘESCU

Secretar general al Partidului Comunist Român
Președintele Republicii Socialiste România

O nouă și modernă policlinică multifuncțională

În sectorul 5 al Capitalei, pe strada Malcoci, s-a dat în folosință o nouă și modernă policlinică multifuncțională. Cunoscută sub numele de Dispensarul Policlinic Rahova, unitatea dispune de numeroase cabinete de specialitate — boli interne, chirurgie, O.R.L., neurologie, stomatologie, fizioterapie, hematologie, oncologie, aerosoli, dermatologie, laboratoare de tehnică dentară — dotate cu aparatură modernă de investigație și control. În cadrul policlinicii sînt, totodată, concentrate unele unități care pînă acum erau dispersate, cum ar fi : stația de salvare, centrul de microradiofotografie și de donare onorifică a sîngelui, ftiziologie, serviciu de expertiză a capacității de muncă.

Noua instituție modernă a Capitalei, aflată în slujba ocrotirii sănătății populației, asigură asistență medico-sanitară pentru oamenii muncii de la întreprinderile arondate teritorial, cum sînt: „Electromagnetica", „Aurora", „Tinăra Gardă", „Autobuzul", Industria iutei, Mecanică Fină și altele, precum și pentru cetățenii din circumscripțiile teritoriale din comunele Bragadiru și Măgurele.

(Agerpres)

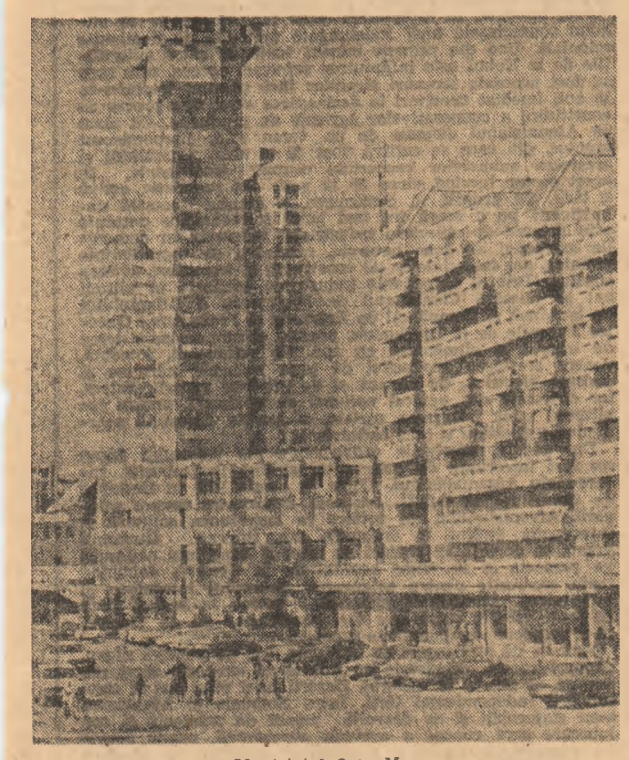

Municipiul Satu Mare

Foto : M. CUCU

PARTIDUL COMUNIST ROMÂN, ÎN FRUNTEA LUPTEI FORȚELOR DEMOCRATICE PENTRU APĂRAREA INDEPENDENȚEI ȘI SUVERANITĂȚII NAȚIONALE A PATRIEI

În întîmpinarea aniversării a 50 de ani de la marea demonstrație patriotică, antifascistă și antirăzboinică de la 1 Mai 1939 și a 100 de ani de la declararea zilei de 1 Mai ca zi a solidarității internaționale a celor ce muncesc

Continuator direct al Partidului Social Democrat al Muncitorilor din România, creat în 1893, al celor mai bune tradiții de luptă pentru dreptate socială și națională, pentru formarea și păstrarea ființei poporului, a statului național, animat de fierbinte patriotism, Partidul Comunist Român s-a situat din primul moment al existenței sale în avangarda luptei poporului nostru pentru apărarea dreptului său legitim la viață liberă și independentă, într-o patrie unitară și suverană.

Stegar al intereselor supreme ale națiunii, P.C.R. a militat pentru continua consolidare a unității statale atît de greu dobîndite, a mobilizat masele la luptă împotriva dominației străine, pentru respingerea ingerințelor monopolurilor internaționale, împotriva pericolului fascist și revizionist, a pregătirii de război. În numele acestor principii, Partidul Comunist a reușit să adune sub steagul său, într-un larg șuvoi, forțele politice progresiste ale societății românești. Eroicele ridicări la luptă din anii crizei economice 1929—1933 sînt cea mai vie expresie a pătrunderii în rîndul păturilor largi ale poporului a ideilor sale avansate. Unitatea de acțiune înfăptuită atunci, pe baza frontului unic, a creat condiții favorabile pentru mobilizarea maselor largi de oameni ai muncii — comuniști, socialiști, social-democrați, muncitori fără partid — dînd luptelor o mare amploare.

În anii care au urmat, odată cu creșterea pericolului fascist și revizionist ce amenința direct interesele supreme ale poporului român, integritatea și suveranitatea patriei, P.C.R. s-a situat în fruntea forțelor patriotice, naționale, desfășurînd largi acțiuni politice pentru unirea într-un front popular de luptă a tuturor forțelor avansate ale societății. În acest sens, Partidul Comunist a reușit să activeze în jurul său impresionante forțe sociale antifasciste: muncitori, țărani, intelectuali progresiști, alte pături și categorii sociale. El și-a lărgit contactele cu grupările și organizațiile democratice, a stabilit legături cu fracțiuni ale forțelor politice burgheze și cu un mare număr de personalități politice.

Ampla activitate desfășurată de P.C.R. împotriva pericolului fascismului, pentru apărarea intereselor majore ale poporului român, a independenței și suveranității, a fost dusă și prin intermediul a numeroase organizații de masă legale și semilegale, create, conduse ori influențate de partid. De asemenea, presa — cea comunistă ilegală, dar și zecile de ziare și reviste legale editate de Partidul Comunist în anii 1933—1938, precum și cea burghezo-democratică de mare tiraj — a contribuit la clarificarea maselor, la demascarea ideologiei și practicilor fascismului, cu deosebire a hitlerismului și horthysmului, care constituiau o gravă amenințare pentru însăși ființa statului național unitar român.

Crearea, în iulie 1933, a Comitetului Național Antifascist, organizație care milita pentru preîntîmpinarea pericolului hitlerist, deschisă tuturor patrioților români și în cadrul căreia s-a relevat activitatea dinamică, revoluționară și patriotică a tovarășului Nicolae Ceaușescu, a marcat începutul luptei organizate pe drumul spre făurirea consensului național care a stat la baza înfăptuirii revoluției de eliberare socială și națională.

După 1933 se constată — mai mult decît în perioada anterioară — o tendință de colaborare și de coordonare a eforturilor vizînd mobilizarea forțelor naționale pentru salvgardarea integrității teritoriale a patriei. Semnificativă este scrisoarea C.C. al P.C.R. adresată conducerii Partidului Național Țărănesc în ianuarie 1936 : „Independența poporului român este amenințată de statele blocului fascist central european, zis bloc revizionist, format sub hegemonia imperialismului german care se înarmează în grabă nemaivăzută pentru cotropirea în primul rînd a orientului european. În caz de victorie blocul fascist va șterge țara noastră de pe harta Europei, va distruge bazele inseși ale existenței naționale a unui popor care a luptat 700 de ani pentru ființa, unitatea și libertatea sa". Partidul Comunist insista pentru realizarea unei largi colaborări a tuturor forțelor democratice, progresiste, patriotice în vederea apărării regimului democratic, a independenței și suveranității României.

Pe această linie s-au înregistrat succese notabile. Avem în vedere acordurile de Front Popular Antifascist încheiate în 1935, victoria forțelor democratice în alegerile parlamentare în județele Hunedoara și Mehedinți (februarie 1936), marile acțiuni antifasciste și antirevizioniste din anii 1935—1937 organizate pe întreg cuprinsul țării cu participarea a sute de mii de cetățeni, de variate opinii politice, dar care erau cu toții animați de idealul apărării statului național unitar.

O expresie a patriotismului fierbinte al comuniștilor români, a hotărîrii lor de luptă antifascistă a constituit-o desfășurarea procesului intentat la Brașov grupului de tineri militanți comuniști și antifaciști, în 27 mai — 5 iunie 1936. În acest proces s-a distins, prin curaj și dîrzenie revoluționară, prin clarviziune și maturitate politică, tovarășul Nicolae Ceaușescu, care a făcut să răsune vibrant în sala procesului, ca și dincolo de pereții acesteia, chemările partidului la împotrivire și acțiune antifascistă hotărîtă, la unirea tuturor forțelor progresiste, democratice, patriotice într-un larg front popular antifascist.

Anexarea Austriei, în martie 1938, accentuarea politicii expansioniste a Germaniei hitleriste în sud-estul Europei după acordul de la München din 1938, cotropirea Cehoslovaciei au creat grave pericole pentru independența și integritatea teritorială a României.

În aceste condiții, Partidul Comunist Român a adresat la 17 martie 1939 un vibrant apel în care spunea: „Să fie pregătit de luptă întregul popor român pentru apărarea țării împotriva cotropitorilor fasciști! Hitler vrea să ne răpească grîul, petrolul și teritoriul. El vrea să ne arunce în robie /.../ Partidul Comunist declară : comuniștii vor lupta cu arma în mînă în primele rînduri".

Starea de spirit patriotică a maselor a cunoscut o puternică manifestare cu prilejul zilei de 1 Mai 1939, zi în care a avut loc marea demonstrație antirăzboinică și antifascistă din București și din alte centre ale țării. Pentru semnificația istorică a acestei impunătoare demonstrații, sînt revelatoare cuvintele tovarășului Nicolae Ceaușescu rostite cu prilejul aniversării din acest an a zilei de naștere și a îndelungatei sale activități revoluționare: „În acest an, la 1 Mai, se împlinesc 50 de ani de la marea demonstrație antirăzboinică și antifascistă din Capitală, care, după ocuparea Austriei și Cehoslovaciei de către Germania nazistă a fost prima mișcare puternică în Europa, care a chemat poporul român, clasa muncitoare, dar a chemat practic clasa muncitoare de pe întregul continent la luptă împotriva fascismului, pentru apărarea independenței tuturor statelor".

Patriotismul fierbinte al comuniștilor, hotărîrea de a apăra cu orice sacrificii independența națională și integritatea teritorială a statului și-au găsit o elocventă expresie în lozincile care erau scandate de mii de manifestanți : „Vrem România liberă și independentă !", „Vrem respectarea granițelor !", „Să ținem piept agresorului !" Are o deosebită semnificație prezența în primele rînduri ale organizatorilor marii demonstrații patriotice, antirăzboinice și antifasciste de acum 50 de ani, a tovarășului Nicolae Ceaușescu, patriot înflăcărat profund devotat clasei muncitoare, poporului, din rîndurile căruia s-a ridicat. Un rol deosebit în organizarea marilor manifestații antifasciste a revenit tineretului din Capitală, din rîndurile căruia se remarcase tînăra comunistă Elena Ceaușescu.

Cotropirea succesivă de către Germania hitleristă a unor țări europene, începutul celui de-al doilea război mondial la 1 septembrie 1939, au creat o situație dintre cele mai grave pentru România. Ca urmare a politicii de cedare în fața hitlerismului promovată de marile state europene, României i-au fost impuse în 1940 importante sesiuni teritoriale. Prin dictatul de la Viena la 30 august 1940, Germania hitleristă și Italia fascistă au hotărît să rupă din trupul României un teritoriu de peste 42 000 km², cu o populație de peste 2,6 milioane locuitori, pe care l-au predat Ungariei horthyste. Dictatul de la Viena reprezenta o gravă violare a dreptului imprescriptibil și inalienabil al poporului român la unitatea sa națională, încălcarea brutală a celor mai elementare norme de drept internațional.

Imediat ce au aflat despre sentința de la Viena, masele populare de pe întreg cuprinsul României au exprimat, în cadrul unor mari manifestații de stradă, protestul și indignarea întregii națiuni față de odiosul dictat impus de puterile fasciste.

În anii ce au urmat, Partidul Comunist, preluînd și ridicînd pe o treaptă superioară glorioasele tradiții de luptă ale poporului român pentru libertate, unitate națională, independență și progres social, a acționat pentru unirea eforturilor întregii națiuni în scopul salvării patriei. Prin efortul comuniștilor s-a realizat cea mai amplă coaliție de forțe politice din istoria modernă a României, un adevărat consens național, care a asigurat victoria actului istoric de la 23 August 1944.

Trăgînd învățăminte din lupta sa îndelungată și grea pentru dobîndirea independenței de stat, poporul român, care în consecințele nefaste ale dominației străine și prețul greu al cîștigării libertății, și-a cucerit adevărata independență abia în anii socialismului cînd au fost înlăturate clasele exploatatoare, a fost inaugurată puterea populară, și sub conducerea Partidului Comunist Român, s-a trecut la înfăptuirea revoluției și a construcției socialiste.

Independența politică a României socialiste s-a consolidat pe baza puternicei dezvoltări economice și sociale a țării după cel de-al IX-lea Congres în anii de aur ai Epocii Nicolae Ceaușescu.

În concepția secretarului general al partidului, președintele Republicii, tovarășul Nicolae Ceaușescu, independența și suveranitatea națională reprezintă o legitate obiectivă a dezvoltării sociale, o necesitate a mersului înainte al civilizației umane, un imperativ fundamental al istoriei. „Nu poate fi vorba de nici un drept — arată tovarășul Nicolae Ceaușescu — cînd nu există dreptul fundamental de a fi stăpîn la tine acasă, de a fi stăpîn pe destinele tale".

Această poziție militantă a partidului și statului nostru, a președintelui țării, tovarășul Nicolae Ceaușescu, pentru promovarea fermă a principiilor sacre ale independenței și suveranității naționale, ca valori politice fundamentale ale epocii noastre, i-au conferit un înalt prestigiu în viața politică internațională.

CONSTANTIN DRĂGUȘIN

Lucrări multiple pentru recolte superioare

(Urmare din pag 1)

Fără îndoială, exemplul cooperatorilor din Belinț este mobilizator pentru toți lucrătorii din zonă. De altfel, inginerii Ioan Berariu, directorul S.M.A.-ului, și Gheorghe Sîrbescu, inginerul șef al CUASC-ului, considerau că peste tot se desfășoară o activitate intensă, eficientă, oamenii participînd cu toate forțele la derularea campaniei. Iată de ce, putem consemna, și la nivel de CUASC, aceleași preocupări definitorii, fie că este vorba de erbicidatul păioaselor, de recoltatul masei verzi (unde sînt grupate trei mari formații), de pregătire a imasurilor pentru pășunat sau de efectuarea prășitului ce mobilizează peste 3 600 de locuitori ai satelor). „În fond, aceeași forță umană trebuie să se achite și de celelalte priorități ale perioadei, inclusiv de munca pe cele 265 ha de legume (toate în sistem irigat de cultură). Tocmai de aceea sîntem conștienți că activitatea zilnică are nevoie de o organizare și desfășurare ireproșabile, așa cum se întîmplă, de pildă, la C.A.P. Belinț sau în unitățile agricole vecine din zonă", sublinia Gheorghe Sîrbescu. De fapt, urmărim și noi mersul muncilor cîmpului de-a lungul unei zile intense. Sîntem convinși că, valorificînd integral marile resurse locale, cooperatorii din CUASC Belinț pot realiza toate obiectivele propuse pentru acest an, avînd capacitatea și puterea de a rezolva eficient complexele probleme ale campaniilor agricole.

BUJOR MOLDOVAN
GHEORGHE CRIȘAN

azi

INFORMAȚII • NOTE • ȘAH • FILATELIE • UMOR
ÎNSEMNĂRI • MUZICĂ • JOCURI • EPIGRAME

Pe cîțiva quadrați

● **ARAD.** Peste 200 de tineri din cadrul Întreprinderii de Mașini Unelte din Arad au participat la acțiunile unei „Săptămîni record în producție și calitate", în cadrul căreia și-au propus să realizeze peste plan repere și subansamble pentru 3 mașini-unelte. ● **BIHOR.** În cadrul acțiunilor de muncă în sprijinul producției, 150 de tineri de la Întreprinderea Mecanică Oradea vor realiza suplimentar montarea a 16 mașini agricole. ● **CĂLĂRAȘI.** La Combinatul Siderurgic Călărași 100 de tineri din cadrul Uzinei Cocsochimice au declarat această perioadă : „Săptămînă record în producție și calitate", propunîndu-și să obțină peste sarcinile de plan 50 de tone cocs metalurgic. ● **BRĂILA.** La Șantierul Naval Brăila 90 de tineri din cadrul Secției mecanice vor finaliza probele de mare la nava Caracal. ● **OLT** Prin acțiuni de muncă în sprijinul producției peste 400 de tineri de la Întreprinderea de Produse Cărbunoase Slatina vor obține suplimentar 14 tone nipluri din grafit și 20 tone de electrozi siderurgici.

AGENDA B.T.T.

Pentru cei care doresc să cunoască mai bine frumosul ținut al Maramureșului, agenția B.T.T. din acest județ recomandă tinerilor următoarele trasee turistice : Baia Mare — Negrești — Săpînța — Sighetu Marmației — Gutîi — Baia Mare. Urmînd acest parcurs, cei interesați pot vizita o serie de obiective interesante, specifice zonelor străbătute. Este vorba despre Muzeul Țării Oașului din Negrești, hanul „Simbra oilor", Cimitirul vesel din Săpînța, Muzeul de Etnografie și Artă Populară din Sighetu Marmației, porțile de lemn de pe Valea Marei, hanul Pintea Viteazul, rezervația geologică „Creasta Cocoșului". Celor care doresc să cunoască aceste locuri de legendă, le sugerăm să solicite organizarea unor excursii pe următorul traseu : Baia Mare — Gutîi — Sighetu Marmației — Valea Vișeului — Vișeu — Borșa (complex) — Moisei — Valea Izei — Valea Marei — Gutîi — Baia Mare. În afara obiectivelor menționate la primul traseu, tinerii turiști pot vizita, parcurgînd acest traseu, și monumentele istorice de pe Valea Izei (Bogdan Vodă, Ieud, Moisei), Monumentul Eroilor de la Moisei și stațiunea Borșa. Reamintim cu acest prilej că tot în județul Maramureș se află la dispoziția tinerilor și o bază locală a B.T.T., „Șuior", situată într-un decor pitoresc și de unde amatorii de drumeții pot organiza excursii interesante.

CĂRȚI NOI

● Editura Științifică și Enciclopedică : În Colecția „Biblioteca de estetică", **Cezar Radu** publică **Artă și convenție**, cea mai recentă lucrare a lui Ion Roșu-Hamzescu se intitulează **Comerțul internațional cu servicii.** ● Editura Univers : Volumul trei din **Opere de A. P. Cehov** cuprinzînd **Un roman cu un contrabas, Fericirea și alte povestiri** din perioada 1886—1887 ; o incursiune în proza nord-americană din secolul trecut prilejuiește cartea **Patru prozatori americani** alcătuită din texte relevante pentru umorul fantast al lui **Nathaniel Hawthorne**, gustul paradoxului cultivat de **Mark Twain**, comedia vieții analizată de **Stephen Crane** și realismul nuanțat de umorul negru propriu lui **Henry James.** ● Editura Minerva : în „Biblioteca pentru toți" — **Povești, povestiri, amintiri de Ion Creangă** ; prefață și tabel cronologic de Al. Piru. ● Editura Cartea Românească : volume de versuri de **Radu Boureanu — Dulce uragan, Ion Mircea — Piramida impădurită** și **Elena Ștefoi — Schițe și povestiri.** ● Editura Ion Creangă : **Frații Grim : Hansel și Gretel : Victor Hugo : Oamenii mării.** (A. Bunescu).

Foto-album

Fascinația zborului

CONCURS „FONDUL PĂCII" — 1989

Între acțiunile cultural-politice de masă ce se desfășoară în țara noastră se înscrie și concursul pe bază de buletine „Fondul Păcii" — 1989, organizat de Comitetul Național pentru Apărarea Păcii, cu tema — **„ROMÂNIA — CEAUȘESCU : un nou mod de gîndire și de rezolvare a problemelor dezarmării și păcii".**

Menționăm că pe adresa Comitetului Național pentru Apărarea Păcii continuă să sosească de la participanții la concurs buletine completate ; ultimul termen pentru depunerea buletinelor este 31 mai 1989.

Buletinele de concurs mai pot fi procurate prin comitetele județene, municipale și orășenești pentru apărarea păcii, prin întreprinderi și instituții, iar în Capitală de la Comitetul municipal București pentru apărarea păcii, str. Biserica Amzei nr. 29.

SUNETUL MUZICII

Apărută în peisajul muzical argeșean în anul 1982, formația „Retro Rock" din Pitești, care activează în cadrul Palatului Culturii, a înregistrat o constantă ascensiune, impunîndu-se tot mai mult atenției iubitorilor de muzică rock, grație spectacolelor pe care le-a susținut, precum și participărilor încununate de succes la concursurile de muzică rock din țară. Anul 1988 a fost pentru formația piteșteană un an de „vîrf", premiile obținute confirmînd valoarea incontestabilă, profesionalismul și seriozitatea componenților ei. Premiul I la Concursul de muzică rock „Ancora de aur" de la Mangalia, premiul II la concursul „Posada" de la Cîmpulung, premiul special al juriului la concursul „Interferențe rock" de la Tîrgu Mureș, premiul I și titlul de laureată la faza republicană a ultimei ediții a Festivalului național „Cîntarea României", precum și calificarea la faza republicană a ediției din acest an, sînt dovezi concludente că Valeriu Andrici, Cristian Glogojanu, Florin Profeanu, Cornel Ursu și Romulus Bădiță alcătuiesc o formație omogenă, care practică o muzică de bună calitate. Toate acestea le dau dreptul să aspire la o situare cît mai bună în topul formațiilor de muzică rock din țară. **(Laurențiu Ungureanu).**

TRADIȚIE ȘI TINERețE

De curînd s-a desfășurat la Galați a XVIII-a ediție a Festivalului artei și creației studențești, etapa finală, secțiunea folclor. Manifestarea a cuprins o Paradă a portului popular, care a pornit de la hotelul Dunărea pînă la Centrul de creație și cultură socialistă Cîntarea României al sindicatelor. Pe scena acestei instituții au evoluat apoi și orchestre de muzică populară, tarafuri, grupuri vocal-folclorice, ansambluri folclorice, formații de dansuri populare, soliști vocali și instrumentiști din 9 centre universitare : București, Cluj-Napoca, Iași, Timișoara, Brașov, Craiova, Tg. Mureș, Petroșani și Galați. La această sărbătoare a folclorului românesc au participat peste 1 200 de studenți. **(Cr. Popescu).**

Rubrică realizată de GAVRILĂ IOAN

SPORT

În cadrul preliminariilor C.M. de fotbal

GRECIA — ROMÂNIA 0-0

ATENA (prin telefon de la trimisul nostru special). Iată-ne și în posesia rezultatelor celei de-a treia etape din cadrul preliminariilor C.M. de fotbal ; etapă așteptată cu foarte mare interes deoarece rezultatele ei, în cadrul grupei în care evoluează reprezentativa țării noastre, aveau darul să așeze solid și aproape definitiv ierarhiile. Aici, la Atena, după cum afirmam în transmisiile precedente, toți cei care au reușit să-și păstreze luciditatea dincolo de dorințe și argumente subiective, pronosticau ca favorită a întîlnirii echipa României. Avantajul terenului propriu, dorința arzătoare de victorie, păstrarea ultimei șanse de calificare prin jocul rezultatelor înregistrate de formațiile ocupante ale locului doi în grupele de patru echipe se aflau într-o confruntare, inegală totuși, cu valoarea incontestabilă atinsă de fotbalul românesc la ora actuală. Era unanim recunoscut faptul că a trecut vremea cînd ne jucau alții șansele, reușind noi, de mai mult timp, ca atît la nivelul echipei reprezentative cît și la cel al echipelor de club, să ne impunem punctul de vedere prin talent, prin muncă asiduă, prin pregătire tehnico-tactică adecvată. Rezultatele înregistrate în competițiile oficiale ale fotbalului european, și nu numai, vorbeau de la sine. În atare condiții, a fost abordată și această întîlnire cu echipa elenă. Nu este, așadar, de mirare, că mare parte din spectatorii prezenți aseară în tribunele stadionului Olimpic din Atena (și așa, în număr redus) au venit aici cu intenția declarată de a vedea la lucru echipa română.

Partida debutează sub aceste auspicii, prudența fiind caracteristică în evoluția gazdelor, jocul elaborat în nota obișnuită echipei noastre. Perioadă scurtă de acalmie, întreruptă de primul punct fierbinte al partidei. În minutul 8, la o intercepție, Hagi este lansat în adîncime pătrunde în careu dar, singur fiind cu portarul, nu rezolvă faza în stilul-i caracteristic, dînd posibilitate portarului grec să rețină. Trei minute mai tîrziu, la o lovitură liberă de la aproximativ 20 m, Mateuț execută scurt la Hagi, acesta sutează puternic, dar pe lîngă poartă.

Aspectul partidei nu se schimbă pînă în min. 16, cînd apărarea echipei noastre se „clatină" și jucătorii greci au prima șansă de a marca, dar, pe rînd Iovan și Lung intervin salvator. Faza este de natură să dea aripi echipei elene. Urmează cîteva momente bune de joc ale gazdelor, care-l aduc pe Samaras (min. 18) într-o situație mai mult decît favorabilă de a marca. De la numai 5 metri, el expediază mingea puternic, dar Lung reține pe linia porții.

Încet, încet, partida reintră în nota ei obișnuită, echipa noastră punînd stăpînire pe joc prin construcție atentă, lucidă, în timp ce acțiunile de atac ale echipei gazdă poartă amprenta hazardului. Urmarea firească a jocului sînt marile ocazii de a marca ale lui Mateuț (portarul respinge în mare dificultate în bară, după care balonul ieșe în corner), Hagi (lovitură de la 30 m prin zid) și Lupescu în ultimele momente ale reprizei, cînd de la numai cîțiva metri de poartă trimite neglijent mingea în afara terenului de joc. După pauză, jocul se reia sub aceleași dominante. Ar fi de reproșat, totuși, jucătorilor noștri o oarecare neglijență în interpretarea individuală a schemei tehnico-tactice. Așa se face că se joacă foarte mult la mijlocul terenului, fazele de poartă pe care le-am notat fiind destul de palide. Ne rămîn de reținut doar cîteva, cum ar fi cea realizată de Hagi la lovitura liberă din minutul 60 și cea a lui Samaras în minutul 80. Este minutul în care Lupescu este înlocuit de Ilie Dumitrescu. Ultima parte a partidei aparține echipei gazdă, care se aruncă cu disperare în atac.

Reușește însă jucătorii noștri să facă față acestor atacuri în valuri, realizînd în final un rezultat de egalitate în deplasare și încă un punct în clasamentul adevărului. Partida nu a avut valențe spectaculare deosebite, așa cum, de fapt, se întîmplă în general cînd punctele acumulate în clasament sînt mai presus de toate. Ora tîrzie a transmisiei ne obligă să ne oprim la aceste succinte observații, urmînd să revenim mai pe larg într-un număr viitor al ziarului. În acest moment, clasamentul grupei arată astfel :

1. **România**	3	2	1	0	6—1	5
2. **Danemarca**	3	1	2	0	4—2	4
3. Grecia	3	0	2	1	1—4	2
4. Bulgaria	3	0	1	2	2—6	1

Arbitrul vest-german Huber Schmidt a condus următoarele formații : **România :** Lung, — Iovan, Bumbescu, Rednic, Klein, Sabău, Mateuț, G. Popescu, Hagi, Lupescu (din min. 78 Ilie Dumitrescu), Cămătaru (din min. 88 Vaișcovici) ; **Grecia :** Ikonomopoulos, — Apostolakis, Manolos, Mavridis, Hatiatanasiou, Tsaluhidis, Tsiantakis, Papadopoulos (din min. 65 Bonovas), Savidis, Saravakos, Samaras.

VASILE CĂBULEA

● Disputat miercuri pe stadionul „Vasil Levski" din Sofia, meciul dintre formațiile Bulgariei și Danemarcei, contînd pentru preliminariile campionatului mondial de fotbal (grupa I europeană) s-a încheiat cu victoria oaspeților cu scorul de 2—0 (1—0).

● La Kiev, în meci pentru preliminariile campionatului mondial de fotbal (grupa a 3-a europeană), selecționata U.R.S.S. a întrecut cu scorul de 3—0 (3—0) formația R.D. Germane.

● În orașul La Valetta s-a disputat meciul dintre echipele Maltei și Irlandei de Nord, contînd pentru preliminariile campionatului mondial de fotbal (grupa a 6-a europeană). Partida s-a încheiat cu scorul de 2—0 (0—0) în favoarea formației Irlandei de Nord.

● La Dublin, în cadrul preliminariilor campionatului mondial de fotbal (grupa a 6-a europeană), selecționata Irlandei a întrecut cu scorul de 1—0 (1—0) formația Spaniei.

● La Rotterdam s-a disputat miercuri seara, în cadrul preliminariilor campionatului mondial de fotbal (grupa a 4-a europeană), partida dintre echipele Olandei și R.F. Germania, încheiată la egalitate : 1—1 (0—0).

MERIDIAN ● MERIDIAN

● Federația Internațională de Fotbal a recomandat într-un recent comunicat tuturor federațiilor naționale să colaboreze cu organele competente pentru a asigura securitatea jucătorilor și spectatorilor la meciurile de fotbal, adoptînd măsuri de prevenire a actelor de violență, a busculadelor etc., nu numai în interiorul stadioanelor și la porțile de intrare, dar și în jurul arenelor și pe arterele de acces către acestea. De asemenea, se cere combaterea și lichidarea oricărui trafic de bilete false, avertizarea publicului de a nu cumpăra bilete de la persoane particulare. Alte recomandări privesc asistența medicală de urgență, controlul la intrările pe stadioane etc.

● La Schwanenstadt s-au desfășurat întrecerile „Marelui Premiu" al Austriei la motocros — clasa 500 cmc, probă contînd pentru Campionatul Mondial. Victoria a revenit sportivului englez David Thorpe („Honda"), urmat de vest-germanul Dietmar Lacher („Kawasaki").

● Concursul internațional de maraton de la Budapesta a fost cîștigat de atletul Stefan Schidemann (R.D. Germană), înregistrat pe distanța de 42,195 km în 2h 19'52". L-au urmat Vladimir Klanovski (U.R.S.S.) — 2h 26'27" și Waldemar Szafienski (Polonia) — 2h 26'47".

Întrecerea feminină s-a încheiat cu victoria concurentei cehoslovace Dana Kajna — 2h 45'50".

● Cursa internațională automobilistică de la West Palm Beach (Florida) a revenit pilotului american John Andretti, care a concurat pe o mașină „Porsche-962". Pe locul doi, la 22 de secunde de cîștigător, s-a situat coechipierul său, Price Cobb („Jaguar").

● În cadrul Campionatelor Mondiale de hochei pe gheață (grupa A), ce se desfășoară în diferite orașe suedeze, reprezentativa U.R.S.S. a întrecut cu scorul de 3—2 (0—0, 2—2, 1—0) selecționata Suediei. Golurile au fost marcate de Hemoutov, Makarov, Kiriaev, respectiv, Slavsson și Eldebrink. Într-un alt joc, echipa Canadei a dispus cu 4—2 (1—0, 1—1, 2—1) de formația Cehoslovaciei.

În urma acestor rezultate pentru faza finală a Campionatului s-au calificat echipele U.R.S.S., Suediei, Canadei și Cehoslovaciei.

● Campionatele de sărituri în apă ale S.U.A. s-au încheiat la Boca Raton (Florida) cu proba masculină de platformă, în care victoria a revenit lui Matt Scaggin — 616,77 puncte, urmat de Patrick Jeffrey — 582,18 puncte.

În proba similară feminină, primul loc a fost ocupat de Wendy Wyland — 428,01 puncte.

● În clasamentul general al Circuitului internațional feminin de tenis continuă să conducă jucătoarea vest-germană Steffi Graff — 2 450 puncte, urmată de argentiniana Gabriela Sabatini — 1 500 puncte și cehoslovaca Helena Sukova — 1 310 puncte.

ROMÂNIA SOCIALISTĂ, TOVARĂȘUL NICOLAE CEAUȘESCU — idei și acțiuni constructive, novatoare în viața internațională

U.T.C. — U.A.S.C.R. — ample relații de solidaritate, prietenie și colaborare cu organizațiile de tineret și studenți din întreaga lume pentru soluționarea problemelor majore ale contemporaneității

„Acționînd pentru făurirea propriului său viitor, tînăra generație este profund interesată în instaurarea pe planeta noastră a unui climat durabil de pace și securitate, de încredere și colaborare fructuoasă între națiuni, în eliberarea umanității de coșmarul unor noi războaie — și în primul rînd al confruntărilor nucleare pustiitoare —, în respectarea dreptului sacru al popoarelor de a-și decide singure destinele, de a participa, în mod egal, la soluționarea marilor probleme ale lumii contemporane. Unindu-și forțele, dezvoltînd legăturile dintre ei și conlucrînd tot mai strîns, cunoscîndu-se mai bine unii pe alții, tinerii din întreaga lume pot aduce o contribuție de cea mai mare însemnătate la realizarea înaltelor deziderate de progres ale umanității, la făurirea propriului lor viitor de pace, în care să-și poată pune pe deplin în valoare minunatele lor capacități de creație materială și spirituală".

NICOLAE CEAUȘESCU

Harta complexă a realităților politice și social-economice ale lumii în care trăim reclamă o abordare globală, principială a tuturor problemelor contradictorii pentru ca, prin rezolvarea lor, viitorul să se contureze sigur, luminos, pus la adăpost de toate primejdiile care, la ora actuală, afectează grav climatul de securitate și înțelegere al planetei noastre.

În acest sens, o trăsătură definitorie a politicii partidului și statului nostru o constituie extinderea și dezvoltarea relațiilor de solidaritate, prietenie și colaborare cu toate statele lumii, indiferent de orînduirea lor social-politică, de poziția geografică, de potențialul economic și militar. Promovarea unui larg dialog internațional, posibilitatea identificării acelor modalități de conlucrare pentru ca, în pofida existenței unor deosebiri inerente, statele din toată lumea să poată contribui substanțial și activ la soluționarea marilor probleme ale contemporaneității, reprezintă o orientare fundamentală a politicii externe românești, a activității președintelui Nicolae Ceaușescu care, în cele peste două decenii de la alegerea sa în înalta funcție de secretar general al partidului, printr-o analiză științifică, aprofundată a realităților dinamice din arena vieții internaționale, a elaborat o concepție novatoare, realistă privind rolul sporit pe care în actuala conjunctură mondială îl joacă tocmai dezvoltarea unor ample relații de colaborare între state, chezășie a edificării unui viitor pașnic, a unei lumi mai bune și mai drepte.

Avînd ca țel fundamental al întregii sale activități pe plan internațional înfăptuirea politicii externe a partidului și statului nostru, tineretul român, U.T.C. și U.A.S.C.R. acționează cu fermitate și entuziasm pentru dezvoltarea raporturilor de prietenie, solidaritate și colaborare cu tineretul din toate țările lumii, în primul rînd cu tineretul din țările socialiste de care se simt legate prin comunitatea de orînduire social-politică și de convingeri ideologice, cu tineretul din toate țările în curs de dezvoltare, ale cărui aspirații de libertate și independență națională sînt împărtășite de tineretul din patria noastră, cu organizațiile democratice, progresiste de tineret din țările capitaliste dezvoltate care, prin acțiunile, demersurile, inițiativele și preocupările lor, manifestă dorința sinceră de conlucrare pentru asigurarea în lume a unui climat pașnic prin realizarea dezarmării și, în același timp, prin satisfacerea tuturor revendicărilor legitime ale tineretului din țările capitaliste, știut fiind faptul că în aceste țări milioane de tineri pășesc în primii ani ai afirmării lor profesionale sub semnul dramatic al incertitudinii dobîndirii unui loc de muncă.

Extinderea colaborării dintre organizațiile de tineret din tot mai multe țări ale lumii exprimă de fapt convingerea tinerei generații că, prin eforturile sale unite, pot fi depășite o serie de dificultăți ce frînează progresul general al umanității în momentul de față. Este meritul președintelui țării, tovarășul Nicolae Ceaușescu, de-a fi arătat în nenumărate rînduri că rezolvarea problemelor cardinale ale omenirii: apărarea păcii, lichidarea subdezvoltării și a inechităților, a privațiunilor este strict condiționată de antrenarea, la nivel mondial, a tuturor forțelor înaintate ale societății omenești în lupta pentru innoiri, pentru o lume mai bună și mai dreaptă.

În spiritul generoasei deschideri spre lume a politicii externe a țării noastre, U.T.C. și U.A.S.C.R. dezvoltă relații de solidaritate, prietenie și cooperare cu peste 550 de organizații de tineret și studențești din întreaga lume, ceea ce constituie o dovadă de netăgăduit a justeței și clarviziunii demersurilor inițiate de organizațiile de tineret din țara noastră în consonanță cu idealurile forțelor progresiste, revoluționare de pretutindeni. Exprimîndu-și încrederea în potențialul propriu de creație și acțiune, în capacitatea de a-și uni eforturile pentru îndeplinirea nobilelor deziderate ce stau în fața popoarelor iubitoare de pace și progres, tineretul României socialiste, purtător al tradițiilor înaintate de luptă și conștiință, ce au caracterizat dintotdeauna pe oamenii tineri din patria noastră, s-a manifestat cu consecvență și principialitate pentru promovarea dialogului și înțelegerii în relațiile dintre tinerii de pretutindeni, pentru depășirea deosebirilor de gîndire și de convingeri determinate de sistemele social-politice ale lumii în care trăim. La baza colaborării dintre organizațiile de tineret din România și organizațiile de tineret din celelalte state ale lumii se află principiile promovate cu consecvență de partidul nostru comunist: autonomia și deplina egalitate în drepturi, respectul reciproc, neamestecul în treburile interne, dreptul fiecărei organizații de a-și stabili de sine stătător linia politică, programul și modalitățile de acțiune. În condițiile statuării și respectării acestor principii de drept internațional, U.T.C. și U.A.S.C.R. au putut să dezvolte necontenit colaborarea și prietenia cu tineretul din celelalte state ale lumii, evidențiind obiectivul central al activității sale: ca, promovînd politica externă a partidului și statului nostru, să realizeze unitatea de voință și acțiune a tinerei generații contemporane în lupta împotriva anacronismelor, pentru asigurarea unui viitor pașnic, pentru instaurarea unei noi ordini economice internaționale, chezășie a unei lumi mai bune și mai drepte.

Printre modalitățile concrete de întărire a conlucrării cu organizațiile de tineret din alte țări se cuvin a fi enumerate schimburile de delegații care s-au constituit de fiecare dată în prilejuri necesare pentru o mai bună cunoaștere reciprocă a preocupărilor, muncii și vieții celor tineri, participările la congrese, seminarii, simpozioane, la alte importante evenimente din viața organizațiilor de tineret, schimburile de materiale informative. De asemenea, pe aceeași linie se înscriu și schimburile de ziariști din presa de tineret și studenți, de cercetători care studiază multitudinea aspectelor legate de viața și activitatea tinerei generații, schimburile unor delegații sportive, artistice. Astfel, în cadrul acțiunilor de extindere a prieteniei și colaborării cu organizațiile de tineret din țările socialiste se individualizează, prin complexitatea lor, întîlnirile prietenești. Aceste acțiuni cuprind dezbateri pe marginea unor preocupări prioritare, expuneri, întîlniri cu tinerii din diferite domenii de activitate, vizite la obiective economice și social-culturale, expoziții de fotografii privind viața și activitatea tineretului. În privința extinderii colaborării cu organizațiile de tineret din țările în curs de dezvoltare se disting seminariile bi și multilaterale între U.T.C. și U.A.S.C.R. și organizațiile naționale, regionale și internaționale ale tineretului din aceste țări. Este cunoscut faptul că la ora actuală, 4 din 5 tineri trăiesc tocmai în țări în curs de dezvoltare, ceea ce conferă o mare însemnătate întăririi colaborării cu tinerii acestor țări, care se confruntă cu problemele dificile ale subdezvoltării și fac mari eforturi pentru lichidarea acestor stări anacronice.

În cadrul dezvoltării colaborării cu organizațiile de tineret din țările capitaliste dezvoltate se cuvine să amintim conlucrarea cu organizații revoluționare democratice și progresiste, precum și cu organizațiile guvernamentale din aceste țări ce au competențe în domeniul problematicii de tineret pentru soluționarea problemelor specifice tinerei generații din țările respective.

Pe linia celor prezentate pînă acum trebuie să punem în evidență o serie de demersuri și acțiuni pe plan internațional ale U.T.C. și U.A.S.C.R., care reliefează preocuparea statornică a tinerei generații din patria noastră pentru ca marile probleme ale contemporaneității să fie rezolvate just în consens cu aspirațiile vitale ale popoarelor. Încă din 1969 U.T.C. a organizat prima amplă și reprezentativă reuniune a tinerei generații privind problema securității europene, acțiune de rezonanță cunoscută sub denumirea de „Masa rotundă de la Snagov. Tineretul și securitatea europeană". La București, în 1980, s-a desfășurat o amplă reuniune intitulată „Contribuția tinerei generații la edificarea păcii, la înfăptuirea dezarmării în Europa"; reuniune onorată de Mesajul adresat participanților de președintele Nicolae Ceaușescu, vibrant apel la unirea eforturilor tinerei generații în direcția evitării unui cataclism nuclear nimicitor. În această serie se înscriu și alte importante acțiuni organizate la inițiativa U.T.C.-U.A.S.C.R. pentru salvgardarea păcii, pentru edificarea unei lumi mai bune și mai drepte: seminarul internațional studențesc organizat de U.A.S.C.R și Uniunea Studenților pe întreaga Africă, avînd ca temă „Formarea cadrelor naționale, factor important în lichidarea subdezvoltării și asigurarea progresului economic și social", seminarul organizat de U.A.S.C.R. cu tema „Rolul și contribuția studenților la lichidarea subdezvoltării", seminarul internațional „Tineretul și studenții — solidaritate pentru pace, dezvoltare și o nouă ordine economică internațională", participarea U.T.C. la lucrările Conferinței Mondiale a Tineretului pe problemele noii ordini economice internaționale, desfășurate în Mexic etc. Răspunzînd vibrantelor chemări la acțiune adresate de tovarășul Nicolae Ceaușescu, tineretul țării noastre a participat la uriașe manifestații pentru apărarea dreptului suprem al oamenilor, dreptul la viață, acțiuni și manifestații reunite sub deviza: „Tineretul României dorește pacea". La inițiativa României, anul 1985 a fost proclamat An Internațional al Tineretului, ceea ce constituie o strălucită mărturie a modului în care partidul și statul nostru privesc rolul important jucat de tînăra generație în asigurarea unui viitor pașnic și stabil. Astfel, tot din inițiativa României, la cea de-a 40-a sesiune a Adunării Generale a O.N.U. a avut loc Conferința mondială a O.N.U. în cadrul căreia au fost adoptate „Liniile directoare pentru programe de viitor în domeniul tineretului și urmărirea punerii lor în aplicare". Pe linia continuității preocupărilor comunității internaționale față de tineret, în 1986, cu ocazia celei de-a 41-a sesiuni a Adunării Generale a O.N.U. Comitetul pentru probleme culturale, sociale și umanitare a adoptat, din inițiativa țării noastre, rezoluția intitulată: „Politici și programe de tineret — Participare, Dezvoltare, Pace".

Întreaga activitate a organizațiilor de tineret din țara noastră reprezintă o dovadă relevantă a înfăptuirii exemplare a politicii partidului și statului nostru, politică al cărei principal obiectiv îl constituie rezolvarea problemelor majore ale prezentului în scopul edificării unui viitor liber și prosper în care tînăra generație de astăzi să-și vadă împlinite aspirațiile.

D. STANCA

DE PESTE HOTARE

STIRI · NOTE · COMENTARII · STIRI · NOTE · COMENTARII · STIRI · NOTE · COMENTARII

Schimb de mesaje între tovarășul Nicolae Ceaușescu și tovarășul Kim Ir Sen

PHENIAN 26 (Agerpres) — Din partea tovarășului Nicolae Ceaușescu, secretar general al Partidului Comunist Român, președintele Republicii Socialiste România, și a tovarășei Elena Ceaușescu, s-au transmis tovarășului Kim Ir Sen, secretar general al Comitetului Central al Partidului Muncii din Coreea, președintele Republicii Populare Democrate Coreene, un călduros salut și cele mai bune urări de sănătate și succese în activitatea de edificare a socialismului în R.P.D. Coreeană, pentru realizarea dezideratului național al poporului coreean prieten de reunificare pașnică și independentă a patriei.

Tovarășul Kim Ir Sen a exprimat profunda sa recunoștință pentru salutul și urările care i-au fost adresate, și, la rîndul său a transmis tovarășului Nicolae Ceaușescu și tovarășei Elena Ceaușescu cele mai sincere și prietenești urări de sănătate și mari succese în nobila activitate consacrată unei vieți fericite și prospere a poporului român, cauzei păcii și progresului în lume.

Tovarășul Kim Ir Sen a adresat felicitări și a dat o înaltă apreciere succesului remarcabil dobîndit de România socialistă, sub conducerea Partidului Comunist Român, personal a secretarului său general, tovarășul Nicolae Ceaușescu, prin lichidarea completă a datoriilor externe — consfințire a suveranității economice și politice depline a țării.

Schimbul de mesaje a fost prilejuit de primirea de către conducătorul partidului și statului R.P.D. Coreene a delegației guvernamentale române, condusă de tovarășul Ion Dincă, prim viceprim-ministru al guvernului, președintele părții române în Comisia interguvernamentală consultativă în relațiile economice și tehnico-științifice româno-coreene, care participă la cea de-a XIV-a sesiune a comisiei.

În cadrul întrevederii, au fost evocate stadiul înalt și perspectiva dezvoltării neîntrerupte a relațiilor de prietenie, colaborare și solidaritate militantă româno-coreene, care au la bază prietenia trainică dintre stimații conducători ai celor două partide și state, tovarășul Nicolae Ceaușescu și tovarășul Kim Ir Sen.

La primire au participat, Hong Săng Nam, vicepremier al Consiliului Administrativ, președintele părții coreene în Comisia interguvernamentală consultativă, Kim Dal Hien, ministrul comerțului exterior al R.P.D. Coreene. Din partea română, au fost prezenți Cornel Pinzaru, ministru secretar de stat la MCECEI, și Nicolae Gîrba, ambasadorul României în R.P.D. Coreeană.

Acțiuni și luări de poziție în favoarea dezarmării și păcii

LAGOS 26 (Agerpres) — În capitala Nigeriei a avut loc primul seminar regional al O.N.U. de pe continentul african consacrat dezarmării. Participanții la acest forum s-au pronunțat pentru crearea unei zone denuclearizate în Africa, pentru asigurarea securității în Atlanticul de Sud și Oceanul Indian, pentru măsuri în direcția menținerii păcii în Africa. Totodată, a fost relevată necesitatea consolidării securității prin măsuri ferme în relațiile Est-Vest.

VIENA 26 (Agerpres) — Cu prilejul reuniunii internaționale „Oamenii de cultură pentru dezarmare nucleară", desfășurată în capitala Austriei, s-a relevat necesitatea ca toate statele lumii să acționeze pentru reducerea și lichidarea arsenalelor militare, în primul rînd nucleare. În acest cadru, participanții au respins teoria oficialităților NATO privind oportunitatea înarmării pentru un așa-zis „echilibru al desuasiunii". Într-un document al reuniunii se menționează că există serioase motive de îngrijorare în legătură cu planurile de înarmare ale NATO. Se arată că NATO nu dorește să renunțe la perimata „Strategie a intimidării".

CIUDAD DE MEXICO 26 (Agerpres). — În capitala Mexicului s-au deschis lucrările conferinței generale a Organizației pentru interzicerea armelor nucleare în America Latină (O.P.A.N.A.L.), la care participă reprezentanți oficiali din 40 de state, respectiv ai țărilor membre și ai țărilor posesoare de arme nucleare. În cuvîntul inaugural, președintele Mexicului Carlos Salinas de Gortari, a pus accentul pe faptul că cheltuielile militare periclitează întreaga economie mondială. El a lansat comunității internaționale apelul la acțiuni pentru edificarea unei lumi a păcii, care să deschidă tuturor popoarelor calea progresului.

În intervențiile lor, diverși participanți au evidențiat necesitatea întăririi depline în vigoare a Tratatului de la Tlatelolco, semnat în 1967, la Ciudad de Mexico, avînd ca obiectiv transformarea Americii Latine în zonă denuclearizată și folosirea energiei nucleare exclusiv în scopuri pașnice, transmite agenția Prensa Latina.

TOKIO 26 (Agerpres) — Cu prilejul conferinței internaționale, sub egida O.N.U., consacrate dezarmării, reprezentanți din 31 de țări ale lumii s-au pronunțat pentru interzicerea experiențelor nucleare subterane, precum și pentru neproliferarea armelor nucleare și chimice. Participanții la acest mare forum internațional consacrat păcii au cerut principalelor puteri nucleare ale lumii să procedeze la reduceri substanțiale ale arsenalelor lor nucleare strategice.

LONDRA 26 (Agerpres) — Din anul 1980 orașul Manchester din Marea Britanie a fost declarat, printr-o decizie a municipalității, zonă denuclearizată, înscriindu-se într-o amplă mișcare pacifistă. În momentul de față, în întreaga lume primăriile din 4 100 de municipalități au declarat orașele lor drept zone fără arme nucleare. Numai în Japonia, peste 2 300 de orașe au fost declarate zone fără arme nucleare.

Controverse occidentale în problema modernizării rachetelor nucleare tactice

BONN 26 (Agerpres). — Coaliția guvernamentală vest-germană a convenit asupra poziției — susținută în principal de vicecancelarul și ministrul de externe, Hans-Dietrich Genscher, — în problema modernizării armelor nucleare tactice ale N.A.T.O. După cum s-a mai anunțat, cancelarul Helmut Kohl a propus amînarea adoptării unei hotărîri definitive în această problemă pînă în anii 1991—1992 și inițierea de negocieri cu U.R.S.S. în problema rachetelor cu rază scurtă de acțiune. Această poziție a fost prezentată de Hans-Dietrich Genscher și de ministrul apărării Gerhardt Stoltenberg reprezentanților guvernului american, în cursul vizitei lor oficiale de marți, la Washington, fără a se ajunge la o concluzie comună.

În încercarea de a preveni extinderea adoptării unor poziții diferite de politică generală a N.A.T.O., premierul britanic, Margaret Thatcher, care, alături de S.U.A., acționează insistent pentru modernizarea armamentului nuclear al Alianței Nord-Atlantice, a sugerat ca cei doi miniștri vest-germani să facă, la întoarcerea din vizita la Washington, o escală la Londra, pentru convorbiri. Propunerea a fost refuzată de R.F. Germania, precizează agenția China Nouă.

Între timp, o altă țară a N.A.T.O., Belgia, s-a pronunțat împotriva modernizării armelor nucleare tactice ale aliaților amplasate în Europa occidentală, optînd pentru negocieri cu țările Tratatului de la Varșovia în această problemă.

BONN 26 (Agerpres). — După convorbirile avute la Washington, șeful diplomației vest-germane, Hans-Dietrich Genscher, a subliniat din nou că țara sa se pronunță pentru aminarea modernizării rachetelor cu rază scurtă de acțiune ale N.A.T.O pînă în anul 1992, informează agenția E.F.E. Contactele oficialități americane nu au dus la o apropiere a pozițiilor.

BONN 26 (Agerpres). — Referindu-se la rezultatele vizitei întreprinse la Washington de vicecancelarul și ministrul vest-german de externe, Hans-Dietrich Genscher, împreună cu ministrul apărării, Gerhard Stoltenberg, agenția Taniug relevă că „o criză deschisă" a izbucnit în relațiile S.U.A. — R.F. Germania în legătură cu rachetele nucleare tactice desfășurate pe teritoriul vest-german. Washingtonul rămîne ferm pe poziția că N.A.T.O. nu trebuie să negocieze cu U.R.S.S. în problema acestor rachete — arată agenția —, adăugînd că președintele George Bush nu i-a primit pe emisarii vest-germani, care au conferit cu secretarul de stat James Baker și cu șeful Pentagonului Richard Cheney. S.U.A. cer R.F.G. să fie de acord la reuniunea la nivel înalt a N.A.T.O., ce va avea loc la Bruxelles, în zilele de 29—30 mai, cu adoptarea unei decizii privind modernizarea rachetelor nucleare tactice. Modernizarea — scrie Taniug — implică de fapt desfășurarea a circa 700 noi rachete cu o rază de acțiune de aproape 490 km, ceea ce le face aproape egale cu rachetele cu rază medie de acțiune eliminate în baza tratatului sovieto-american. Poziția americană este susținută puternic de Marea Britanie.

LONDRA 26 (Agerpres). — Liderul Partidului Laburist, de opoziție, din Marea Britanie, Neil Kinnock, și-a manifestat, în cadrul unor dezbateri în Camera Comunelor, opoziția față de presiunile exercitate de guvernul britanic vizînd schimbarea poziției R.F. Germania în problema rachetelor cu rază scurtă de acțiune din Europa. Neil Kinnock a arătat că două treimi din populația R.F. Germania se opun modernizării rachetelor nucleare iar guvernul de la Bonn este cu totul îndreptățit să acționeze în conformitate cu dorința majorității locuitorilor țării.

Orientul Mijlociu

TUNIS 26 (Agerpres) — La Tunis s-au încheiat lucrările reuniunii pregătitoare a Comitetului „celor șase" al Ligii Arabe cu privire la soluționarea crizei din Liban. Comitetul a avut ca sarcină pregătirea lucrărilor Consiliului ministerial al Ligii Arabe, care urmează să se reunească astăzi, de asemenea, în capitala tunisiană. S-a convenit să fie propus spre dezbatere un plan vizînd soluționarea pașnică a conflictului din Liban, plan care să includă, între altele, instaurarea încetării focului, trimiterea unei misiuni de observatori pentru a supraveghea aplicarea deciziilor și inițierea de negocieri directe între părțile libaneze aflate în conflict.

Consiliul ministerial al Ligii Arabe a fost convocat în sesiune extraordinară ca urmare a recrudescenței crizei libaneze în ultimele săptămîni.

TEL AVIV 26 (Agerpres) — Primul ministru al Italiei, Ciriaco de Mita, și-a încheiat vizita în Israel. În cadrul convorbirilor purtate, premierul italian a cerut oficialităților israeliene să angajeze negocieri cu Organizația pentru Eliberarea Palestinei în vederea inițierii procesului de pace.

Într-o conferință de presă, premierul italian a arătat că planul primului ministru israelian, Yitzhak Shamir, privind organizarea de alegeri în teritoriile ocupate este insuficient. Ciriaco de Mita a arătat că, în cadrul unei întîlniri pe care a avut-o cu reprezentanți palestinieni din Cisiordania și Gaza, și-a format opinia că populația palestiniană din cele două teritorii respinge planul lui Shamir — informează agenția KUNA.

PE SCURT

● ÎN POFIDA faptului că, potrivit tratatului sovieto-american privind lichidarea rachetelor cu rază medie de acțiune, rachetele „Pershing II" staționate de S.U.A. în R.F. Germania vor fi nu peste multă vreme distruse, unitatea forțelor armate americane staționată la Mutlangen a efectuat noi manevre cu astfel de rachete, informează agenția A.D.N. Un purtător de cuvînt al Bundeswehrului a precizat că aceste exerciții militare vizează menținerea „capacității de a utiliza" aceste rachete.

● ÎN RAPORTUL anual pe 1988 al Băncii asiatice de dezvoltare se subliniază necesitatea ca banca să pună un accent mai mare pe operațiunile care au ca scop reducerea sărăciei. Într-un capitol special consacrat acestei probleme, raportul relevă că eforturile băncii trebuie concentrate mai mult asupra unor proiecte specifice în favoarea țăranilor fără pămînt, micilor fermieri, pescarilor, săracilor orașelor și femeilor cu situație dificilă. Banca va trebui să abordeze probleme, în cadrul discuțiilor, asupra programelor și măsurilor prevăzute pentru fiecare țară, pe care le va avea cu guvernele țărilor în curs de dezvoltare, se arată în raport.

● POTRIVIT unui săptămînal din Atena citat de Taniug, anul trecut aproximativ 100 de avioane militare, inclusiv 26 de avioane ultramoderne de tip F-16, s-au prăbușit în timpul manevrelor țărilor membre ale NATO. Pierderile materiale de pe urma acestor accidente însumează un miliard de dolari, apreciază săptămînalul.

● ÎN REGIUNEA orașului Masan din Coreea de Sud a fost organizat un nou marș al oamenilor muncii în sprijinul cererilor de democratizare a vieții politice din țară, pentru respectarea drepturilor constituționale și profesionale. La această manifestare, la care au participat circa 15 000 de persoane, s-au lansat apeluri în vederea unității de acțiune a tuturor forțelor democratice și progresiste din țară.

Plenara C.C. al P.C.U.S.

MOSCOVA 26 (Agerpres) — La Moscova s-au desfășurat lucrările plenarei C.C. al P.C.U.S., care a examinat unele probleme organizatorice ale activității Comitetului Central. După cum transmite agenția T.A.S.S., plenara a analizat cererea unui grup de membri și membri supleanți ai C.C. al P.C.U.S. și membri ai Comisiei Centrale de Revizie a P.C.U.S., aflați în prezent la pensie, de a fi eliberați din funcțiile ce le dețin în posturile eligibile pe linie de partid. Plenara a satisfăcut această cerere. Din componența organelor sus-menționate au ieșit 110 persoane. Plenara a hotărît cooptarea din rîndul membrilor supleanți ai C.C. al P.C.U.S., în rîndul membrilor plini a 24 de persoane.

În încheierea lucrărilor a luat cuvîntul Mihail Gorbaciov, secretar general al C.C. al P.C.U.S.

AFRICA AUSTRALĂ

NAIROBI 26 (Agerpres). — Planul O.N.U. privitor la acordarea independenței Namibiei va continua să fie pus în aplicare așa cum a fost prevăzut, în condițiile în care ciocnirile armate dintre forțele militare aflate sub controlul R.S.A. și detașamentele de luptători ai Organizației Poporului din Africa de Sud-Vest (S.W.A.P.O.) au fost puse sub control — a declarat presei, la Nairobi, purtătorul de cuvînt al organizației mondiale, Frederic Echkard, citat de agenția China Nouă.

VIENA 26 (Agerpres) — Începerea procesului pentru accesul Namibiei la independență nu trebuie să ducă la o încetinire a luptei împotriva politicii de segregare rasială și de destabilizare a statelor din „prima linie", a arătat președintele Mișcării austriece împotriva apartheidului (A.A.B.), la o conferință de presă la Viena, care a marcat deschiderea „Săptămînilor de acțiune pentru sudul Africii".

PORTUGALIA

Aniversarea „Zilei Libertății"

LISABONA 26 (Agerpres) — Într-o declarație făcută la Lisabona cu prilejul împlinirii a 15 ani de la revoluția din aprilie, secretarul general al P.C. Portughez, Alvaro Cunhal, a relevat că privatizarea unor întreprinderi de stat înfăptuită și în curs de înfăptuire, precum și preconizatele amendamente la Constituție reprezintă o amenințare la adresa drepturilor democratice, pentru care au luptat masele populare la 25 aprilie 1974. El a relevat că transformările aduse de revoluție trebuie duse pînă la capăt, evenimentele din urmă cu 15 ani lăsînd „urme adînci în viața economică, socială, politică și culturală a societății portugheze".

LISABONA 26 (Agerpres) — Cea de-a 15-a aniversare a zilei de 25 aprilie — Ziua Libertății — a fost marcată oficial în Portugalia printr-o sesiune specială a parlamentului și o paradă militară, desfășurată la Lisabona.

În cuvîntarea rostită în parlament, președintele Portugaliei, Mario Soares, a adus un omagiu participanților la revoluția din 25 aprilie 1974, care a dus la răsturnarea regimului fascist. Totodată, el a subliniat necesitatea depășirii cît mai urgente a inegalităților și sărăciei ce continuă să existe în societatea portugheză.

Demonstrații și mitinguri consacrate evenimentului au avut loc și în alte orașe ale țării.

ZIUA NAȚIONALĂ A REPUBLICII AFGANISTAN

Poporul afgan sărbătorește astăzi împlinirea a 11 ani de la Revoluția democratică și populară din aprilie 1978, care a pus capăt dominației feudale și a deschis calea unor adînci prefaceri economico-sociale cu caracter progresist, trecîndu-se, totodată, la înfăptuirea unor măsuri menite să elimine consecințele unei îndelungate perioade de dominație colonială. Una din primele măsuri luate de către autoritățile de la Kabul este înfăptuirea reformei agrare, prin care au fost acordate terenuri țăranilor fără pămînt, trecîndu-se în anul imediat următor la declanșarea unui larg proces de constituire a cooperativelor agricole de producție. Cu toate că Afganistanul dispune de un teren arid, preponderent muntos, din care se cultivă doar 25 la sută, agricultura și creșterea animalelor reprezintă ocupații tradiționale, în acest sector lucrînd circa 85 la sută din populația activă a țării. Se acordă, în continuare, o atenție sporită valorificării pe o scară tot mai largă a resurselor naturale prin crearea de obiective industriale, îndeosebi în domeniile extracției de gaze naturale, fabricării de îngrășăminte chimice, ale materialelor de construcții și bunurilor de larg consum. Printre obiectivele industriale edificate în ultimii ani se numără Combinatul de Prelucrare a Aluminiului de la Ainak și Complexul de Extracție și Prelucrare a Gazelor Naturale de la Djarkuduk, precum și numeroase sisteme de irigații și alimentare cu apă. Se acționează, totodată, pentru creșterea producției de gaze naturale, cărbune și energie electrică, de ciment și de produse agroalimentare, iar o treime din venitul național se utilizează pentru realizarea unor programe sociale, o atenție deosebită acordîndu-se sănătății și învățămîntului.

Din păcate, eforturile constructive ale poporului afgan au fost întrerupte de intervenția străină în treburile interne ale Afganistanului. Chiar în aceste zile în Consiliul de Securitate al O.N.U. continuă dezbaterile asupra plîngerii Afganistanului cu privire la agresiunea militară și intervenția străină în treburile sale interne. Guvernul afgan, în dorința sa sinceră de pace și concilierea națională va respecta și în viitor acordul de la Geneva, depunînd toate eforturile pentru asigurarea dialogului interafgan și înfăptuirea reconcilierii naționale, cerînd în același timp ca toate părțile semnatare ale acordurilor de la Geneva să-și respecte angajamentele asumate.

Animat de sentimente de prietenie față de poporul afgan, poporul român urmărește cu interes și simpatie eforturile depuse de acesta în vederea făuririi unei vieți noi și consolidării independenței țării. Între România și Afganistan s-au statornicit și se dezvoltă relații de prietenie și colaborare care cunosc o evoluție ascendentă, relații bazate pe respectarea fermă a principiilor egalității în drepturi și avantajului reciproc. România socialistă s-a pronunțat și se pronunță pentru soluționarea pe cale pașnică, politică a situației din Afganistan, care să asigure independența și suveranitatea acesteia, încetarea oricărui amestec străin, precum și posibilitatea ca poporul afgan să-și rezolve singur problemele dezvoltării sale economico-sociale așa cum o dorește. Evoluțiile actuale din Afganistan relevă cu pregnanță necesitatea reglementării politice a problemei prin dialog constructiv, care să conducă la instaurarea păcii și liniștii pe pămîntul afgan.

Dezvoltarea în continuare a raporturilor româno-afgane servește interesele de progres și prosperitate ale ambelor țări și popoare, cauzei păcii și înțelegerii internaționale.

ALEXANDRU IANCU

de toate

Opinie

Fumul inhalat de la țigări de femeile gravide poate să introducă în lichidul amniotic substanțe capabile să producă mutații în celulele fătului și, în cele din urmă, să genereze cancer, afirmă o cercetătoare norvegiană.

În opinia ei, pentru femeile gravide fumatul are repercusiuni mult mai grave decît se credea pînă nu demult, deoarece mutațiile ce au loc în această situație pot determina manifestarea unor boli ereditare și a unor malformații congenitale.

Concluzii

Contrar a ceea ce se crede de regulă, faptul că unii oameni stau așezați toată ziua la locul lor de muncă nu reprezintă o poziție foarte reconfortantă. Doctorul Wilfried Karmans din Berlinul Occidental consideră că în această situație „corpul omenesc este supus la constrîngeri mai mari decît în poziția în picioare". El a și născocit numele maladiei care este favorizată de respectiva situație: „reumatismul de birou". Concluziile sale sînt confirmate statistic. Într-adevăr, mai mult de jumătate din femeile care au muncă de birou suferă de reumatism. De asemenea, mai mult de patru cincimi din femeile care muncesc în birourile unei administrații din Hamburg se plîng de dureri cervicale și lombare. O femeie din două se plînge de dureri dorsale, iar mîinile și coatele sînt locurile reumatismului dureros. Numărul bolnavilor este proporțional mai mic în cazul locurilor de muncă unde este nevoie să se facă și scurte deplasări sau mișcări.

Gigant

Monștrii acvatici nu sînt doar apanajul lacurilor scoțiene. Și Lacul Victoria din Tanzania adăpostește specimene lacustre stranii. Dar, spre deosebire de monstrul nordic, aceia din Lacul Victoria nu sînt simple legende. Ei au fost identificați. Este vorba despre o specie de pește gigant, piscivor, bibanul Nile, a cărui lungime medie este de 1,2 m. Ea a fost introdusă probabil în cursul secolului trecut de colonizatorii englezi dornici de activități sportive.

Potrivit unor zvonuri locale, peștii gigantici ar fi cauza disparițiilor succesive ale unor copii din regiune, survenite în ultimii zece ani... O echipă de cercetători din cadrul Muzeului de istorie naturală din Londra și de biologi tanzanieni a început să se intereseze de bibanul Nile în timp ce studia evoluția unei specii de pești mici și colorați, Haplochrominii. Această specie înregistrează în prezent un adevărat declin ecologic pe care cercetătorii consideră că trebuie să-l atribuie apetitului marilor pești. Alături de alte cîteva specii de pești mici, ca de exemplu, Tilapia, Haplochrominii constituie principalele resurse nutritive ale regiunii. Dar o parte din acuzațiile împotriva bibanului gigant sînt încetul cu încetul revizuite. Declinul ecologic al Lacului Victoria s-ar datora în final excesului de braconaj tanzanian.

REDACȚIA ȘI ADMINISTRAȚIA: București, Piața Scînteii. Tel. 17 60 10, 17 60 20. Abonamentele se fac la oficiile poștale și difuzorii din întreprinderi și instituții — Tiparul: Combinatul Poligrafic „Casa Scînteii". Cititorii din străinătate se pot abona prin „ROMPRESFILATELIA" — Sectorul export-import presă P.O. Box 12—201, telex 10376 prefir București, Calea Griviței nr. 64—66.

40 362