Proletari din toate țările, uniți-vă!

Scînteia tineretului

ORGAN AL COMITETULUI CENTRAL AL UNIUNII TINERETULUI COMUNIST

ANUL XLV
SERIA II
Nr. 12 571
6 PAGINI
50 BANI
VINERI
3 NOIEMBRIE
1989

ÎN TELEGRAME ADRESATE TOVARĂȘULUI NICOLAE CEAUȘESCU

Oamenii muncii din agricultură raportează încheierea recoltării unor culturi și obținerea de producții mari la hectar

ÎN PAGINA A 5-A

Deva

În spiritul orientărilor și sarcinilor trasate de tovarășul Nicolae Ceaușescu

ACȚIUNI ENERGICE, ACTIVITATE SUSȚINUTĂ PENTRU ÎNFĂPTUIREA INTEGRALĂ A PLANULUI ANUAL PÎNĂ LA CONGRESUL AL XIV-LEA AL PARTIDULUI!

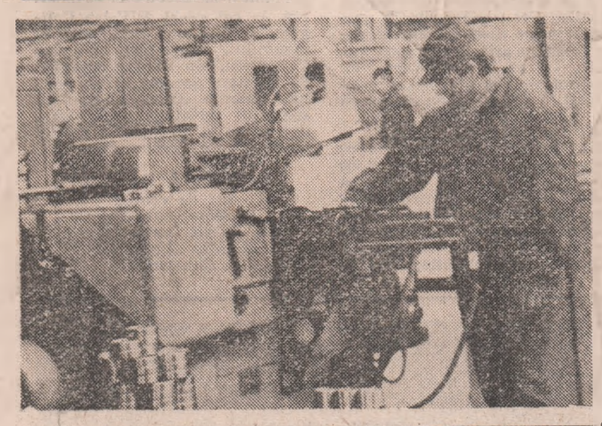

Preocuparea susținută și efortul creator îmbogățesc tradiția

Dintre toate întîmplările pe care le-a trăit maistrul Gheorghe Cristescu, de la **ÎNTREPRINDEREA DE GARNITURI DE FRÎNĂ ȘI ETANȘARE RÎMNICU SĂRAT**, una singură l-a adus în pragul spaimei că i se va știrbi prestigiul profesional. Fiind el, din fire, om calm, echilibrat, greu de stîrnit la vorbă, și-a amintit că se afla odată în delegație la București, împreună cu directorul său, care urma să participe la o consfătuire importantă, unde se punea problema stringentă a asimilării unui produs. Maistrul Gheorghe Cristescu nu știa prea bine ce s-a discutat la consfătuire, dar cînd l-a văzut pe director îngrijorat, a înțeles că-i așteptă o treabă grea. Își amintește că au mers împreună la o întreprindere din Capitală și au luat fiecare sub braț cîte un colac de sîrmă. Pe drum, directorul, îngîndurat, n-a dat prea multe explicații, iar maistrul Cristescu, tăcîtor cum îi e felul, n-a pus nici o întrebare, dar și-a dat seama despre ce e vorba. Adică, din colacii aceia de sîrmă, care atîrnau în plasa compartimentului de tren, trebuiau să facă o... plasă. Maistrul Cristescu știa prea bine ce înseamnă o plasă, cît de egală și armonioasă era aceea a vagonului. Se uita cu teamă la sîrma de inox ce atîrna indiferentă și se gîndea la utilajele sale, cam modeste și pregătite în alt scop. Nu cumva ?... l-a întrebat maistrul din priviri pe director. Ba da... spunea expresia acestuia,

Competența profesională, la examenul de fiecare zi al producției

și pînă la destinație n-au mai vorbit, gîndindu-se amîndoi ce aveau de făcut.

Adevărul e că plasa de sîrmă constituia un produs secundar la I.G.F.E. Rîmnicu Sărat. Fusese asimilată în scopul unei mai înalte integrări a producției. Atelierul era nou, la începutul înzestrării sale și al pregătirii oamenilor. Acum nu-și mai aveau rost întrebările, de ce ni s-a trasat tocmai nouă această complicată sarcină ?, pentru că exista un argument zdrobitor asupra capacității oamenilor de aici. În ultimii patru ani, întreprinderea din Rîmnicu Sărat deține titlul de Erou al Muncii Socialiste și este fruntașă pe ramură. De aici și răspunderea copleșitoare care apăsa pe umerii maistrului. Sub organizarea competentă a directorului, inginer Dumitru Popa, s-au demarat în viteză lucrările pentru execuția plasei. Timpul presa necrutător.

Maistrul și oamenii săi au început măsurătorile, au modificat pasul mașinilor, au înlocuit pinioane, baionete, sisteme de avans, au modificat desimea ochiurilor. Mari probleme se întîmpinau la bobinat, inoxul fiind mult mai rigid, au recalculat urzeala și, fără a părea un miracol, produsul „a ieșit". Plasa filtrantă, destinată Combinatului Chimic Borzești, a atins toți parametrii ceruți, înlocuind importul. Cu această ocazie s-au observat anumite slăbiciuni la mașinile de spira-

(Continuare în pag. a II-a)

Îndeplinirea prevederilor anuale de plan la producția destinată exportului

Oamenii muncii de la Întreprinderea „Țesătura" din Iași și-au îndeplinit prevederile anuale de plan la producția destinată exportului, precum și obligațiile înscrise în contractele încheiate cu partenerii de peste hotare pe anul 1989. Aplicarea și extinderea de soluții și procedee tehnice de înaltă eficiență, elaborate de specialiștii întreprinderii, intensificarea acțiunilor vizînd innoirea și diversificarea producției, îmbunătățirea calității produselor în concordanță cu cerințele și exigențele beneficiarilor din străinătate, onorarea tuturor comenzilor la termenele stabilite și în devans constituie principalii factori care stau la baza succesului anunțat. Se estimează că, pînă la încheierea anului, textiliștii ieșeni vor furniza suplimentar la export țesături și confecții în valoare de peste 15 milioane lei.

(Agerpres)

Congresul al XIV-lea al partidului — congresul marilor victorii socialiste

Concepția și atitudinea revoluționară — temelia politicii științifice a partidului nostru de edificare și perfecționare a societății socialiste

Apariția socialismului științific pe arena istoriei în cea de-a doua jumătate a secolului trecut a reprezentat, indiscutabil, un salt calitativ, revoluționar, în înțelegerea, explicarea și desfășurarea însăși a procesualității istorice, prin opera lui Marx și Engels, cristalizîndu-se astfel o concepție științifică asupra lumii, cunoașterea și transformarea revoluționară a societății pe baza unor legi obiective, legitimîndu-se și dobîndind o bază teoretică temeinică însăși acțiunea umană orientată în sensul progresului istoric, al instituirii celei mai drepte și mai umane orînduiri. Așa cum subliniază secretarul general al partidului, tovarășul Nicolae Ceaușescu, în **Expunerea cu privire la problemele socialismului, ale activității ideologice, politico-educative, de dezvoltare a conștiinței revoluționare, de formare a omului nou, constructor conștient al socialismului și comunismului în România: „Făurirea socialismului științific, a concepției unitare revoluționare a proletariatului, privind înțelegerea și transformarea lumii pe cale revoluționară a reprezentat victoria spiritului revoluționar în mișcarea muncitorească și a dat perspective luptei unite a clasei muncitoare, a proletariatului, și forțelor progresiste de pretutindeni pentru răsturnarea orînduirii capitaliste, bazate pe exploatare și asuprire și realizarea unei orînduiri noi bazate pe egalitate și echitate, în care oamenii muncii, popoarele să fie cu adevărat libere, independente și stăpîne pe destinele lor".**

Experiența istorică a țărilor care au pășit pe drumul nou deschis de revoluțiile socialiste atestă cu putere că socialismul reprezintă singura alternativă viabilă în fața omenirii, dornică să-și construiască o viață mai bună și mai dreaptă, fără exploatare și inechitate socială, în măsură să asigure tuturor oamenilor șanse egale de dezvoltare și afirmare, în condiții de libertate și demnitate deplină. Se poate afirma cu deplin temei că astăzi socialismul a devenit o uriașă forță mondială care demonstrează — așa cum în mod strălucit arată secretarul general al partidului nostru — că numai pe această cale popoarele pot să-și asigure dezvoltarea economico-socială liberă și independentă, bunăstarea și fericirea.

Se înțelege că edificarea orînduirii socialiste a constituit și constituie un proces complex în desfășurarea căruia, în spiritul dialecticii materialiste, al concepției științifice care îl guvernează, o condiție esențială o reprezintă continua analiză a drumului parcurs, stabilirea pentru fiecare etapă a obiectivelor ce se cer înfăptuite prin raportarea la strategia generală, la linia politică adoptată de partid — inițiatorul și conducătorul întregii națiuni în înfăptuirea marilor sale izbînzi revoluționare. Tocmai această impresionantă capacitate a partidului revoluționar al clasei muncitoare de a aplica ferm, creator, legile generale, principiile socialismului științific, constituie izvorul veșnic viu al viabilității socialismului, al vigorii și superiorității sale, al uriașei sale forțe transformatoare. În acest sens — în special în perioada istorică inaugurată de Congresul al IX-lea — raportîndu-se continuu la viață, la practica social-istorică, partidul nostru a înțeles pe deplin necesitatea perfecționării continue a activității economice și sociale, a formelor de organizare și conducere în toate domeniile pe baza aplicării ferme a concepției revoluționare a socialismului științific, sesizînd și rezolvînd în mod strălucit greutăți și obstacole, anumite neajunsuri ce se cereau soluționate, diferite

(Continuare în pag. a II-a)

Din experiența unităților agricole fruntașe

DĂRUIRE ȘI PROFESIONALITATE ÎN SPAȚIUL CERCETĂRII ȘI PRODUCȚIEI POMICOLE

Stațiunea de Cercetare și Producție Pomicolă Oradea face parte din categoria unităților agricole care au acumulat o experiență valoroasă în domeniul specific de activitate. Argumente ? În primul rînd, sporurile semnificative de recolte obținute în ultimii ani. Apoi, beneficiile mari înregistrate pe unitatea de suprafață cultivată. Firește, nu în ultimul rînd, rezultatele de excepție dobîndite la nivelul activității productive din acest an, cînd s-a realizat cea mai mare recoltă de fructe din istoria stațiunii. În mod concret este vorba de o producție medie de 33 172 kilograme mere la hectar. Dar, de pe unele suprafețe s-au recoltat 64 000 kilograme mere la ha ceea ce indică un potențial ridicat de producție ce trebuie, în continuare, valorificat. Iată, așadar, suportul unei activități economice rentabile, eficiente, de înalt randament productiv care poate fi dezvoltată la noi cote valorice. De altfel, aceasta este și convingerea inginerului Teofil Gal, directorul stațiunii, un specialist cu mare experiență în domeniu.

„În prezent, stațiunea dispune de o suprafață totală de 1 214 ha teren. Dacă luăm ca termen de referință anul 1977, se evidențiază o creștere de 4,2 ori a suprafețelor cultivate. În acest interval s-au plantat livezi noi de măr, păr, cireș, vișin, cais și piersic. Comparațiile devin și mai sugestive dacă ne referim la producțiile de fructe obținute: în acest caz creșterile sînt de 7—8 ori, recolta acestui an însumînd un volum total de 16 781 tone fructe. Aceasta înseamnă că ne-am preocupat în permanență de a-

(Continuare în pag. a II-a)

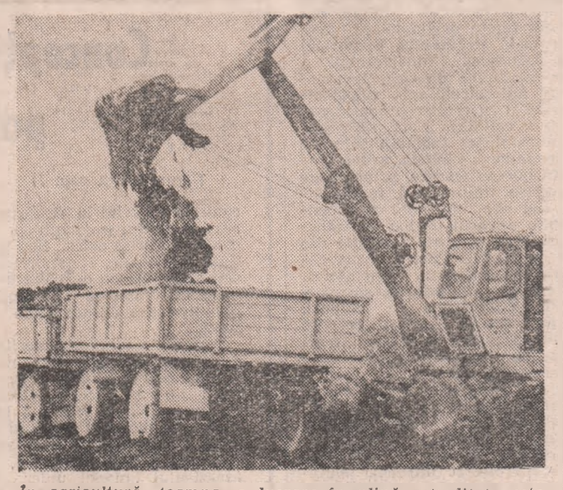

În agricultură, toamna, o lucrare în plină actualitate este și transportul pe cîmp al îngrășămintelor naturale

VIE, DEPLINĂ ȘI UNANIMĂ APROBARE, HOTĂRÎRE NEABĂTUTĂ DE A ÎNFĂPTUI MĂREAȚA OPERĂ DE FĂURIRE A SOCIETĂȚII SOCIALISTE MULTILATERAL DEZVOLTATE ȘI ÎNAINTARE A ROMÂNIEI SPRE COMUNISM

Zilnic, redactorii și corespondenții ziarului ne transmit noi și deosebit de semnificative dovezi ale modului în care, într-un singur gînd și o singură voință cu întreaga noastră națiune socialistă, tinerii își însușesc și sînt ferm hotărîți să traducă în viață tezele, orientările și ideile cuprinse în magistrala Expunere a secretarului general al partidului nostru, tovarășul Nicolae Ceaușescu, la recenta Plenară lărgită a C.C. al P.C.R., nouă și strălucită expresie a contribuției creatoare, de o inestimabilă valoare, a conducătorului partidului și statului nostru la dezvoltarea creatoare a teoriei și practicii revoluționare, a consecvenței, forței și dinamismului cu care sînt aplicate principiile fundamentale ale materialismului dialectic și istoric, ale socialismului științific. Sînt, toate acestea, dovezi grăitoare ale deplinei aderiuni a întregii națiuni socialiste la politica generală a partidului și statului nostru, în deplin consens cu idealurile și aspirațiile sale vitale de socialism, progres și pace.

Proprietatea socialistă — marea temelie a împlinirilor prezente și viitoare

Am luat cunoștință cu viu interes și legitimă mîndrie patriotică de ideile de cea mai mare importanță teoretică și practică formulate de secretarul general al partidului, tovarășul Nicolae Ceaușescu, în „Expunerea cu privire la problemele socialismului, ale activității ideologice, politico-educative, de dezvoltare a conștiinței revoluționare, de formare a omului nou, constructor conștient al socialismului și comunismului în România", adevărat program teoretic și practic, pentru partid, pentru întregul popor. Alături de colegii mei de muncă de la Combinatul Metalurgic din Tulcea doresc să-mi exprim deplina convingere cu privire la justețea tezei verificate de realitatea economico-socială referitoare la superioritatea marii proprietăți a mijloacelor de producție, la necesitatea dezvoltării puternice industriale față de anul 1945 de peste 135 de ori, din care de 120 de ori după Congresul al IX-lea al partidului, și-au adus o contribuție importantă și metalurgiștii tulceni, unul dintre puternicele detașamente muncitorești din industria metalurgică. Și noi, uteciștii de la combinatul metalurgic, în calitate de proprietari și producători, sîntem ferm hotărîți să contribuim mai activ, mai responsabil, printr-o muncă susținută, printr-un nivel al pregătirii noastre politice și profesionale, la îndeplinirea exemplară a mărețelor sarcini ce ne revin, pentru dezvoltarea în continuare a economiei naționale, progresul economic general fiind una din condițiile de prim ordin ale înaintării României spre comunism. Sîntem deplin conștienți că responsabilitatea noastră, a tuturor oamenilor muncii, trebuie să sporească în continuare în tripla noastră calitate de proprietari, producători și beneficiari în conducerea tuturor sectoarelor de activitate. În plus, cadrul larg al sistemului democrației muncitorești revoluționare din patria noastră prin care se asigură participarea efectivă a întregului popor la conducerea țării, demonstrează cu tărie adevărul că numai în condițiile eliminării exploatării a devenit posibil progresul economico-social pe care patria noastră îl înregistrează, subliniind și în acest fel superioritatea orînduirii socialiste în toate planurile vieții politice, economice și sociale.

FEODOR PAN
secretarul comitetului U.T.C. de la Combinatul Metalurgic Tulcea

Exemplară consecvență în afirmarea idealurilor socialismului

Expunerea tovarășului Nicolae Ceaușescu la Plenara lărgită a C.C. al P.C.R. din 24 octombrie a.c. a fost primită și de oamenii muncii de la Întreprinderea de Talpă și Încălțăminte de Cauciuc Drăgășani cu sentimente de vie admirație și profundă recunoștință pentru magistrala analiză a problemelor fundamentale ale edificării socialismului, ale activității ideologice, politico-educative, de dezvoltare a conștiinței revoluționare, de formare a omului nou, constructor conștient al socialismului și comunismului în România.

Dorim să-l asigurăm pe scumpul nostru conducător că nu vom precupeți nici un efort pentru a ne aduce și noi, alături de întregul popor, contribuția la edificarea României socialiste, a României libere și independente.

Sentimentul demnității și încrederii în forțele proprii care s-a dezvoltat în întregul popor după Congresul al IX-lea, dezvoltarea economică, dragostea și ataşamentul față de partid, față de conducătorul nostru iubit, ne permit astăzi să respingem cu tărie șablonismul, conservatorismul, concepția „modelului unic" în construcția socialismului, a copierii mecanice a ceea ce se face în alte țări, a oricărei forme de ploconire față de ceea ce este străin idealurilor noastre.

Realitățile din patria noastră au demonstrat pe deplin justețea politicii partidului, a secretarului său general, tovarășul Nicolae Ceaușescu, România fiind astăzi un stat socialist puternic și înfloritor, care dorește să-și continue neabătut calea spre comunism. Sîntem convinși că numai păstrîndu-ne și întărindu-ne independența politico-economică vom reuși să transpunem în practică neabătut mărețele programe care ne stau în față, că vom beneficia integral de răsplata muncii noastre, că viața noastră nu va depinde de tot felul de interese străine nouă, tuturor.

SABIN DICULESCU,
director la Întreprinderea de Talpă și Încălțăminte de Cauciuc Drăgășani, județul Vîlcea

Strălucit document programatic pentru formarea și educarea omului nou, a întregului tineret

Am urmărit și eu, împreună cu tovarășii mei de muncă, cu deosebită atenție și deplină satisfacție și aprobare magistrala Expunere a secretarului general al partidului, tovarășul Nicolae Ceaușescu, la Plenara lărgită a C.C. al P.C.R., și am trăit cu puternică emoție sentimentul că ne aflăm în fața unui document politic de o importanță fundamentală pentru mersul neabătut înainte pe calea construirii socialismului și comunismului în țara noastră, pentru perfecționarea continuă a întregii noastre activități și, în mod deosebit, a activității politico-educative, de formare a omului nou, cu o pregătire multilaterală, cu o înaltă conștiință revoluționar-patriotică.

Prezentată în aceste zile de puternică efervescență politică, în timp ce în întreaga patrie se dezbat documentele programatice pentru Congresul al XIV-lea al partidului, Expunerea tovarășului Nicolae Ceaușescu, cel mai iubit fiu al națiunii, Erou între eroii neamului, dobîndește semnificații profunde și ilustrează cu deplină claritate consecvența cu care partidul, secretarul său general acționează pentru transformarea pe baze revoluționare a societății românești, pentru edificarea pe pămîntul străbun a celei mai drepte și mai umane orînduiri.

În acest sens, aprecierea președintelui României socialiste, cu privire la ceea ce semnifică socialismul azi în patria noastră

(Continuare în pag. a II-a)

GRÎUL

Priviți-l în hambarele țării ! Gustați-i sufletul, aburind, trecut în pîinea ce vă stă pe masă ! Parcă mai ieri-alaltăieri îl admirați, vălurindu-se sub mîngîierea vîntului, îi admirați rostuirea bogăției lui și a noastră, îi citeați cu ochii întinderea scrisă cu litera muncii, lăsînd Cîntecul lui să vă cuprindă ca o simfonie interpretată de o orchestră celestă !

Griul, Măria Sa Griul, ne face întotdeauna, ori de cîte ori îl privim, îi auzim foșnirea sau îi gustăm sufletul, să ne simțim oameni mai presus de pămînteni. Oameni ai acestui pămînt numit România.

Griul, cu Poezia lui, cu Nemurirea lui de carte a neamului, imaculată la trecerea timpului, Griul cu puterea lui de a ne abandona încrederii în pîine, în bogăție și-n soare.

Cernere de soare, Cîntec sacru al ploii și-al riurilor de rouă, însemn al siguranței de-a ne simți acasă, căci niciunde nu te simți mai acasă decît într-un lan de griu, Măria-Sa Griul pare întotdeauna numitorul comun al vieților noastre. În iunie, cînd se coace pentru noi anume, dar și acum, în toamnă, cînd îl încredințăm Viitorului.

Privirile noastre se umplu de bucurie, simțurile ni se desfac, ca o floare sub atingerea bobului de lumină, ori de cîte ori văd un țăran secerînd sau semănînd griul.

Despre Griu nu se poate scrie decît cu litere de abur, spre el nu te poți îndrepta decît cu pași de vis, și oricît l-ai strivi, mereu și mereu îi rămîi dator în Cîntec. Poezia lui însemnînd Necuprinsul.

Poate numai floarea de cais mai poate supune cu atîta putere ochiul însetat de Frumos, poate numai Părinții îl mai pot egala-n Dor, într-atît de mult ne redă copilăriei simpla și dulcea vedere a lui.

În cuvintele acestea, acum, cînd scriu despre Griu se face sărbătoare, fiecare vocală sau consoană îmi măsoară Viața, cu măsura Eternității, și nu mă sfiesc a mă copilări-n vis, aruncîndu-mă cu sufletu-n lanul ce-i dă timp și legendă.

Scriind despre Griu, scrii cel mai frumos Cîntec al Pămîntului, de cînd se știe planetă și Cuvînt, un Cîntec inegalabil (și neegalat vreodată) în strălucire și-n veșnicie.

Scriind despre Griu, acum, în toamnă, cu visul împărțit între cules și-ntre semănat, cuvintele limbii române sună a Istorie nemuritoare.

Scriind despre Griu, îți reamintești mereu, ca-ntr-o fantastică îndatorire, despre propria-ți viață.

Cu vîrful inimii mulat în soare, încerc să recompun, pe acest cîmp alb al hîrtiei, un lan de griu foșnind Cîntecul în limba română...

(Dan Rotaru)

TARA ÎN FORMA DE INIMA

ACȚIUNI ENERGICE, ACTIVITATE SUSȚINUTĂ PENTRU ÎNFĂPTUIREA INTEGRALĂ A PLANULUI ANUAL PÎNĂ LA CONGRESUL AL XIV-LEA AL PARTIDULUI!

Producția fizică — realizată integral, la toate sortimentele

Cînd se iau în considerare toate elementele

PULSUL FABRICAȚIEI SE MENȚINE CONTINUU RIDICAT

De la Hirșova, terenul coboară spre Medgidia, are o ezitare la Mircea-Vodă, apoi se înclină lent spre Peștera și Adamclisi. Schematizînd geometric, perimetrul acesta are forma unui arc incordat, cu o prelungire ca o săgeată spre Băneasa. Arealul nu depășește ca suprafață mai mult ca 100 kmp. și se știa din vechime că aici exista argilă de cea mai bună calitate. Cîteva culturi neolitice și-or fi extras materia primă de aici, apoi la baza civilizației s-au aflat alte elemente și multă vreme zona a căzut în uitare, ca fiind una cu pămînt clisos, deci cu oameni săraci. Pe la sfîrșitul secolului trecut, argila și-a găsit alte aplicații și cîțiva întreprinzători au trecut la exploatarea ei. Condițiile de extragere nu se deosebeau prea mult de cele din comuna primitivă, adică se lucra cu sapa, și lutul îndărătnic și lipicios care sleia puterile era încărcat în căruțe. Ca o mare invenție, trenul nu ușura cu nimic munca, pentru că încărcarea lui se făcea tot manual. Și nici nu era o mare „afacere" pentru cei care stringeau lutul și-l cărau pe alte meleaguri.

După ce s-a mai scurs o perioadă de uitare și s-a descoperit valoarea zăcămintelor nemetalifere, s-a trecut la clasificarea și inventarierea lor științifică. E drept, și prospecțiunile geologice au durat un timp bun, dar la capătul lor s-a constatat că există rezerve însemnate ce permit o exploatare rentabilă. Prin anii '60 a luat ființă o exploatare minieră ce urma să pună în valoare aceste zăcăminte. S-au deschis cîteva cariere și cum zona gravita în jurul orașului Medgidia, aici s-a stabilit sediul administrației și s-a construit o linie de preparare. Prin '72 s-a dat în folosință a doua linie de preparare, existau deja două cuptoare de calcinare, și se construiseră și două generatoare de gaze. Cu alte cuvinte, era vorba de o întreprindere în toată regula. Dar cum în regiune mai existau astfel de concentrări, pentru organizarea lor în ansamblu a luat ființă **ÎNTREPRINDEREA MINIERĂ DOBROGEA**, avînd în subordine mai multe unități, fiecare cu un areal bine determinat, cu rezerve și tehnologii proprii. Așa este, de pildă, ceea ce acum se numește **Cariera Minieră Medgidia-Băneasa** al cărui cadru economic l-am schițat anterior.

Actualmente, această unitate este alcătuită din trei brigăzi. **Brigada Defcea-Medgidia** extrage argile caolinoase, pe sorturi, din localitățile omonime. Ea este înzestrată cu excavatoare de mare capacitate, cu cupe de 3,3 mc, acționate electric. La Medgidia, se află în exploatare un excavator rotor pentru exploatarea nisipului de turnătorie, iar din cariera de la Hirșova se extrage calcar pentru Combinatul Siderurgic de la Galați. **Brigada Adamclisi** are în lucru cariera Urluia și microcariera Adamclisi. În ultima localitate se prepară două substanțe de enorm interes tehnic: bentonita și diatomita. S-a mai scris, adesea, despre aceste două materiale ieftine și extrem de eficiente. Să reamintim că bentonita este un liant plastic stabilizator antihigroscopic. El s-a dovedit de mare ajutor în mediile de infiltrație cu presiuni relativ mari. Folosit din plin atît la Canalul Dunăre — Marea Neagră, cît și la Metroul bucureștean a dat rezultate spectaculoase cu cheltuieli minime. În schimb, diatomita se dovedește un îngrășămînt complex pentru solurile sărace. Ea este intens solicitată de combinatele de îngrășăminte chimice, simplă sau tratată prezentînd mare eficiență. Să mai notăm că la Adamclisi există o uzină de preparare a acestor două substanțe, dat fiind valoarea lor, în zonă se execută lucrări preliminare pentru deschiderea unei noi mine de diatomită. În sfîrșit, **Brigada Băneasa**, recent constituită, despre care se poate spune că participă la probele tehnologice, se va ocupa de extracția calcarului din localitatea cu același nume, urmînd a aproviziona Combinatul Siderurgic de la Călărași. Dat fiind importanța economică a acestui din urmă obiectiv și necesitatea unei asigurări optimale a bazei sale materiale, la Băneasa va intra în funcțiune cea mai lungă linie de funicular din țară. Aceasta va permite transportul calcarului pînă la Dunăre, de unde, vărsat în barje va fi adus pînă la Călărași. Tot la Băneasa funcționează unul dintre cele mai mari și moderne concasoare din țară, a cărui capacitate impresionantă poate prelua întreaga materie de pe flux într-un timp record. De altfel, toate unitățile au dotări de ultimul nivel tehnic.

„Aceste înzestrări, spunea Ioan Minzu, secretarul biroului organizației de partid a Carierei Miniere Medgidia — Băneasa, ne-au stimulat în găsirea unor modalități de abordare a producției cu cea mai înaltă eficiență. E drept că au fost și investiții considerabile, dar nici noi n-am rămas inactivi. De pildă, ni s-a aprobat schimbarea tehnologiei de preparare a argilei. Aceasta a constat în introducerea a două mori centrifugale de 22 t/oră, dotate cu electrofiltre. Ele pot reține particulele foarte fine de argilă care altădată se pierdeau în atmosferă, poluînd-o. Dar argila micronizată se pretează ideal în compunerea unor abrazivi. La cuptoarele de calcinare folosim acum smoala de huilă care constituie un reziduu al Combinatului Siderurgic Galați. Combustibil lichid utilizăm numai la flacăra de vêghe, economiile fiind majore. Vă veți mira, dar instalația funcționează perfect. Pe aceeași linie, am înlocuit în masă motoarele termice cu cele electrice. Din nou am redus poluarea și am realizat economii importante. Chiar și amănuntele au fost luate în considerație. Bunăoară, ciocanele de moară, blindajele MVC-22, anumite accesorii auto, piese pentru utilaje grele ca buldozere se pot reconditiona aici. Unele au fost chiar asimilate. Toate acestea se adună. Să mai punem la socoteală bateria de panouri solare pentru preuscarea argilei, precum și formarea stocurilor tampon în cariere, pentru optimizarea fluxurilor pe vreme rea. În final reiese o producție stabilă care depășește cu mai multe procente toți indicatorii de plan și se exprimă în beneficii de cîteva milioane lei".

Am înțeles că aici există un colectiv de oameni dinamici dintre care se remarcă maiștrii Dumitru Vătafu, Stelian Pistol, ing. Loghin Nichita, electricienii Dorin Gheorghiu, lăcătușul Ion Custură, mecanicii Costel Iliescu și Dochin Minciu, dar și unii tineri inimoși ca Ion Custură, secretarul biroului organizației U.T.C., sau Gh. Poponiuc, Aidin Sochir, Aurica Trască, Marilena Condac ș.a.

Așadar, Cariera Minieră Medgidia — Băneasa are toate premisele pentru îndeplinirea planului pe acest an în cinstea congresului partidului. Valoarea producției sale anuale ar părea relativ redusă, datorită prețului acestor materiale. Dar ținînd cont de necesitatea lor pentru alte industrii, înseamnă că oamenii de aici, judecînd prin prisma rezultatelor obținute, și-au ridicat conștiința profesională la înaltele cote ale exigențelor dezvoltării actuale.

IULIAN COSTANDACHE

VIE, DEPLINĂ ȘI UNANIMĂ APROBARE, HOTĂRÎRE NEABĂTUTĂ DE A ÎNFĂPTUI MĂREAȚA OPERĂ DE FĂURIRE A SOCIETĂȚII SOCIALISTE MULTILATERAL DEZVOLTATE ȘI ÎNAINTARE A ROMÂNIEI SPRE COMUNISM

(Urmare din pag. I)

și, în genere, în lumea contemporană, este una cu totul și cu totul edificatoare, așa cum o demonstrează, cu strălucire, fie și numai următorul fragment din cuprinsul monumentalei Expuneri: **„Este adevărat că răspunsul la întrebarea: ce reprezintă și ce trebuie să fie socialismul s-a dat de mult. Dar trebuie să subliniez, pentru a fi bine înțeles de întregul popor, de întregul nostru tineret, că socialismul reprezintă o orînduire cu totul și cu totul nouă față de vechile orînduiri și față de capitalism, în care inegalitățile și asuprirea — și socială și națională — constituie, de fapt, adevărata realitate, dintotdeauna și de astăzi. Trebuie să subliniem că nu se poate vorbi de socialism fără lichidarea exploatării, asupririi, inegalităților, a claselor exploatatoare, fără asigurarea unei depline dreptăți sociale și naționale, care să asigure deplina egalitate în drepturi pentru toți cetățenii patriei, condiții de afirmare a personalității umane, în strînsă legătură cu interesele generale ale întregii națiuni, de bunăstare, de independență și progres!"**

Sintem hotărîți ca toți, împreună, întregul nostru popor, în strînsă unitate în jurul gloriosului nostru partid, al secretarului său general, tovarășul Nicolae Ceaușescu, să făurim viitorul patriei noastre așa cum îl dorim.

Ampla Expunere a secretarului general al partidului, ideile, tezele deosebit de valoroase cuprinse aici ne arată cu clarviziune științifică ce trebuie să facem în prezent și în viitor pentru perfecționarea activității, pentru valorificarea și mai bună a minunatului cadru democratic creat îndeosebi în anii de după cel de-al IX-lea Congres al partidului, pentru ca, prin munca, prin eroismul nostru, al tuturor fiilor patriei, socialismul să triumfe deplin și definitiv pe pămîntul românesc.

NELU OPREA,
secretarul comitetului U.T.C. de la Șantierul Naval Giurgiu

Mobilizare exemplară pentru înfăptuirea sarcinilor ce ne revin

Magistrala Expunere a tovarășului Nicolae Ceaușescu cu privire la problemele socialismului, ale activității ideologice, politico-educative, de dezvoltare a conștiinței revoluționare, de formare a omului nou, constructor conștient al socialismului și comunismului în România constituie și pentru noi, minerii aparținînd Întreprinderii Miniere „Dobrogea" din Constanța, un important document programatic din care reies și sarcinile ce ne revin în direcția perfecționării continue a activității politico-educative și profesionale, astfel încît să ne sporim contribuția la obținerea unor cantități de resurse la nivelul cerințelor economiei naționale.

Acționînd în spiritul indicațiilor și orientărilor tovarășului Nicolae Ceaușescu, cele 11 unități miniere ce-și desfășoară activitatea pe aria celor două județe, Tulcea și Constanța, au realizat anul acesta, peste prevederi, o cantitate suplimentară în valoare de 20 milioane lei.

Aceste frumoase rezultate — peste 29 000 tone dolomită, 10 000 tone bentonită activitată, 2 500 tone cretă, 8 000 tone cuarțită și 500 000 tone calcar pentru industria siderurgică, chimică și a prelucrării sfeclei de zahăr — au la bază buna organizare a proceselor de extracție, funcționarea în cele mai bune condiții a utilajelor din dotare, creșterea vitezei de înaintare, însușirea celor mai noi cunoștințe teoretice și practice.

Cu cele mai alese sentimente de dragoste și recunoștință față de activitatea revoluționară neobosită a ilustrului nostru conducător, susținem cu toată căldura inimilor noastre hotărîrea Plenarei Comitetului Central al partidului cu privire la realegerea, la cel de-al XIV-lea Congres, a celui mai iubit fiu al poporului, tovarășul Nicolae Ceaușescu, în funcția supremă de secretar general al partidului, garanție sigură a făuririi societății socialiste multilateral dezvoltate și înaintării patriei noastre spre comunism.

COSTICĂ BANCIU,
șef de echipă la Mina Altîn-Tepe din cadrul Întreprinderii Miniere „Dobrogea" Constanța

Preocupare susținută

(Urmare din pag. I)

lat. Prin înlocuirea mecanismului de cuplaj au crescut sensibil productivitatea muncii și calitatea. Totodată, s-a văzut că tamburul permitea urzeala cu două capete și s-au perfecționat virtelnitele. Deci, printr-un admirabil efort și prin mobilizare exemplară, un colectiv sărea peste tradiție și își menținea prestigiul intact.

Cam așa s-au desfășurat multe faze din activitatea Întreprinderii de Garnituri de Frînă și Etanșare Rîmnicu Sărat. 17 ani de existență credem că nu se pot numi, în acest caz, istorie, dar o seamă de realizări spectaculoase devansează ceea ce la alții se numește tradiție. Concepută pe trei serii de produse, ca unic fabricant în țară, întreprinderea din Rîmnicu Sărat își dovedea utilitatea prin prelucrarea unei materii prime aduse eminamente din import. Nu numai că importul a scăzut la cote minime, dar unele rețete originale au fost cerute în străinătate, în paralel cu reducerea considerabilă a așa-numitelor pierderi tehnologice, antecalculate la valori ridicate și cu creșterea considerabilă a calității. „Iată, de pildă, spunea tînăra ingineră chimistă Alexandrina Ciobotă, grupa garniturilor de frecare, principalele produse finite fiind ferodourile. Se știe, ele sînt indispensabile oricărui mijloc de transport. Sînt produse alcătuite din 30 de componente, la baza cărora stă azbestul. Bineînțeles, la început, majoritatea substanțelor le aduceam din import. Prin cercetări proprii, folosim acum presarea la rece și două faze de polimerizare. Dat fiind importanța securității circulației, produsele noastre au trebuit omologate pe plan mondial. Aflați că numeroase rețete ne-au fost cerute la export. La discurile de ambreiaj s-a reproiectat întreaga tehnologie de execuție, pe baza firului de azbest impregnat. Operația a însemnat înlocuirea unui accelerator de vulcanizare străin cu unul românesc, diminuînd durata tratamentului termic, eliminînd procentul însemnat de rebuturi, cu repercusiuni benefice asupra calității".

Altă gamă de produse o constituie garniturile de etanșare. Și aici, I.G.F.E. Rîmnicu Sărat deține un fel de monopol, 20 000 de repere reprezentînd o cifră convingătoare. Destinate butelilor, instalațiilor sanitare, automobilelor, camioanelor, tractoarelor, aceste produse ale întreprinderii participă cu un procent, nu tocmai neglijabil, la un export indirect. Materialul de bază al acestor obiecte este un azbest cauciucat, cunoscut pe plan mondial sub numele de clingherit. Pînă nu demult, el se aducea din import. Prin eforturi proprii, nucleul de cercetare din întreprindere, condus de inginerul Constantin Irimia, a descoperit o rețetă originală, iar materialul se numește acum marsit. Ca dovadă a performanțelor, el poate fi folosit în centralele nucleare, acest fapt nemaipunînd problema altor recomandări.

Anual, remarca Ion Apostol, secretarul comitetului de partid, I.G.F.E. Rîmnicu Sărat este capabilă de o reînnoire a produselor sale în proporție de 70—80 la sută. Nu putem enumera invențiile și inovațiile ce se derulează aici într-un ritm alert, nici cifrele de plan — toate peste nivelul prevăzut — puse la dispoziție de economistul Pavel Radu. Ceea ce ni se pare remarcabil, din experiența de pe teren, este că o întreprindere care lucrează în domeniul cauciucului — știut fiind variațiile de prețuri și dificultatea aprovizionării pe plan mondial — a găsit atîtea soluții, are o asemenea mobilitate tehnică, a reușit atîtea intervenții de succes, meritîndu-și pe deplin prestigiul de întreprindere model, fruntașă pe ramură și medaliile pe care le-a obținut. Și aceasta în măsura în care preocuparea, efortul creator au surmontat, în mod irezistibil, tradiția.

I. CONSTANTIN

Sibiu — un oraș în care se construiește bine și frumos pentru locuitorii de azi și de mîine

Concepția și atitudinea revoluționară — temelia politicii științifice a partidului nostru

(Urmare din pag. I)

contradicții ivite în desfășurarea procesului revoluționar — confirmîndu-se astfel, fără putință de tăgadă, superioritatea căii socialiste de dezvoltare a societății, justețea concepției revoluționare despre lume și viață.

Constituie unul din meritele de seamă ale partidului nostru, ale secretarului său general, tovarășul Nicolae Ceaușescu, lupta hotărîtă inițiată încă de la Congresul al IX-lea împotriva conservatorismului, a dogmatismului, a așa-zisului „model unic" în construcția socialismului. Cu acel memorabil prilej secretarul general al partidului sublinia că transformarea în canoane a ideilor vii ale învățăturii noastre **„frînează gîndirea creatoare, sărăcesc conținutul propagandei, slăbesc forța ei de convingere și de influențare"**. Definind în mod profund dialectic spiritul caracteristic teoriei revoluționare a clasei muncitoare, natura sa adevărată, tovarășul Nicolae Ceaușescu evidenția cu strălucire adevărul că marxismul **„nu este o dogmă, ci o călăuză în acțiune"**, că **„este necesară prelucrarea de sine stătătoare a teoriei, deoarece ea nu dă decît principii călăuzitoare, care se aplică în mod diferit de la o țară la alta"**.

Această originală și novatoare concepție își găsește o elocventă și strălucită reflectare în documentele programatice pentru Congresul al XIV-lea al P.C.R.

Apreciind că teoria științifică a socialismului se îmbogățește mereu pe baza schimbărilor ce au loc în viața economico-socială, în dezvoltarea forțelor de producție, în cunoașterea științifică, integrînd organic noi concluzii desprinse din practica revoluționară, din activitatea desfășurată de celelalte partide ale clasei noastre, tovarășul Nicolae Ceaușescu subliniază cu strălucită consecvență revoluționară adevărul potrivit căruia, așa cum demonstrează viața, o condiție esențială a succesului în lupta fiecărui partid este călăuzirea fermă după concepția materialismului dialectic și istoric, a socialismului științific. În același timp, subliniază secretarul general al partidului, trebuie înțeles că trăim în altă epocă istorică și că aceasta impune o abordare nouă a problemelor fundamentale ale dezvoltării sociale. Este demn de subliniat, în acest spirit, faptul că în concepția partidului nostru, a secretarului său general, fiecare dintre etapele de dezvoltare a țării a marcat un stadiu nou, calitativ superior celui precedent, constituind, prin însuși acest fapt, o confirmare strălucită a profundei reflecții filosofice, a bogatei experiențe revoluționare, a cercetării și aprecierii științifice cu care este gîndită și elaborată o politică de dezvoltare economică și socială înfăptuită cu poporul și pentru popor, în cadrul larg și atotcuprinzător al sistemului democrației muncitorești-revoluționare. Întregul proces al dezvoltării economico-sociale a României după anul 1965 evidențiază cu pregnanță marile realizări dobîndite în dezvoltarea generală a țării, creșterea puternică a producției industriale și agricole, a venitului național și ridicarea continuă a bunăstării materiale și spirituale a poporului.

Pornind constant de la valorile și criteriile revoluției socialiste, tovarășul Nicolae Ceaușescu a formulat o concepție profund realistă privind politica de acumulare — subliniind cu putere rolul important al fondului de dezvoltare și de acumulare, alocarea unei părți de peste 30 la sută din venitul național în întreaga perioadă de după Congresul al IX-lea, care a dus la creșterea puternică a mijloacelor de producție, a avuției naționale, asigurînd ridicarea României pe înalte culmi de progres și civilizație socialistă. În lumina experienței țării noastre, proprietatea socialistă constituie baza trainică a societății noastre socialiste, forța propulsoare a progresului economic și social, chezășia consolidării suveranității și independenței țării noastre. Așa cum sublinia în recenta Expunere secretarul general al partidului, **„făurirea cu succes a socialismului în patria noastră — dar, în general, în lume — nu se poate realiza decît pe baza dezvoltării tot mai puternice a proprietății întregului popor, de stat și cooperatiste, punînd la bază cele mai noi cuceriri ale științei și tehnicii, în toate domeniile"**. Socialismul nu este de conceput în afara proprietății socialiste asupra mijloacelor de producție: el este orînduirea celor ce muncesc, o orînduire în care nimeni nu trebuie să trăiască fără a munci sau prin exploatarea muncii altora. Așa cum arată secretarul general al partidului, socialismul reprezintă o orînduire cu totul și cu totul nouă față de vechile orînduiri și față de capitalism, în care inegalitățile și asuprirea — și socială și națională — constituie, de fapt, adevărata realitate, dintotdeauna și de astăzi. Nu se poate vorbi de socialism fără lichidarea exploatării, asupririi, inegalităților, claselor exploatatoare, fără asigurarea unei adevărate dreptăți sociale și naționale. Dezvoltarea economică echilibrată, științific fundamentată, pe baza planului național unic, întărirea proprietății muncitorilor și țăranilor asupra mijloacelor de producție constituie garanția statornică a perfecționării construcției socialiste, a realizării unei orînduiri în care oamenii muncii să fie cu adevărat liberi, să-și făurească cu adevărat o societate a egalității și libertății depline. Iată de ce este necesar să combatem cu toată fermitatea tezele așa-zisei „economii de piață" — cauză directă a creșterii inflației, a speculei, a reducerii nivelului de trai al oamenilor muncii — și care reprezintă un grav pericol pentru însăși dezvoltarea societății socialiste.

Sînt de o remarcabilă însemnătate și actualitate, în contextul social politic contemporan, în complexa confruntare de idei pe plan internațional, contribuțiile de inestimabilă valoare teoretică și practică ale secretarului general al partidului, tovarășul Nicolae Ceaușescu, privind rolul conducător al partidului ca legitate a desfășurării cu succes a procesului revoluționar. Este cunoscut faptul că cercurile reacționare imperialiste își intensifică atacurile împotriva unității clasei muncitoare, a mișcării muncitorești și, îndeosebi, împotriva partidelor comuniste, a rolului și caracterului revoluționar al acestora. Așa cum arată partidul nostru, viața demonstrează că nu poate exista altă forță care să îndeplinească rolul vital al partidului comunist. Apar, în același timp, cu totul dăunătoare concepțiile potrivit cărora partidul ar trebui să renunțe la caracterul său revoluționar. A renunța la calea revoluționară în epoca celor mai mari și mai spectaculoase transformări sociale, a revoluționării înseși a cunoașterii umane înseamnă a ignora legitățile obiective ale dezvoltării societății. Tocmai de aceea, partidul nostru, secretarul său general, tovarășul Nicolae Ceaușescu, sublinia în Expunerea din 24 octombrie că **„Făurirea cu succes a socialismului impune întărirea continuă a unității mișcării revoluționare, realizarea unui partid unic, cu o ideologie revoluționară, care să îndeplinească rolul de centru vital al întregii națiuni. Numai un asemenea partid va putea îndeplini rolul istoric de a conduce națiunea spre comunism, spre o lume în care poporul să fie pentru totdeauna liber și independent!"** În lupta pentru progres social, în condițiile confruntării de clasă, ideologia a jucat și joacă un rol major.

Relevînd cu înaltă claritate sarcinile ce revin în acest sens activității teoretice, muncii politico-educative, orientate spre formarea profilului moral politic al constructorilor socialismului și comunismului, secretarul general al partidului accentuează faptul că întreaga activitate desfășurată în acest sens trebuie **„să devină un factor mai activ, o puternică forță revoluționară care să lumineze calea întregului popor pentru înfăptuirea programelor de dezvoltare a patriei noastre, de ridicare a bunăstării materiale și spirituale, de înfăptuire a visului de aur — a comunismului pe pămîntul României!"**

Cu atît mai mult este necesar ca, în condițiile actuale, să crească spiritul combativ, atitudinea revoluționară, fermitatea față de curentele reacționare, față de propaganda ostilă, denigratoare la adresa cuceririlor socialismului, promovate de capitalism, față de tentativele disperate de a abate socialismul de la calea dezvoltării sale legice. În această privință, așa cum evidențiază tovarășul Nicolae Ceaușescu, este necesară combaterea cu intransigență a teoriei dezideologizării relațiilor internaționale, a tezelor privind slăbirea luptei de clasă și a altor teorii neștiințifice și antirevoluționare din perspectiva luptei pentru promovarea unei politici și a unei gîndiri noi, progresiste, în care nu dezideologizarea, ci afirmarea cu fermitate a ideologiei revoluționare constituie singura cale. Emblema sub care trebuie situate toate eforturile în această direcție o constituie promovarea hotărîtă a noului, a spiritului revoluționar, ca atitudine înaintată, specifică omului nou, în înfăptuirea legității obiective a dezvoltării socialiste. Așa cum arată secretarul general al partidului, pentru a transforma în mod revoluționar întreaga societate trebuie, în primul rînd, să transformăm oamenii, pe cei chemați să înfăptuiască aceste schimbări revoluționare, să asigure înfăptuirea cu succes a societății socialiste și comuniste.

EMILIA VASILIU

Dăruire și profesionalitate în spațiul cercetării și producției pomicole

(Urmare din pag. I)

plicarea și generalizarea noilor tehnologii de producție, valorificînd superior rezultatele cercetării științifice de specialitate. În fapt, realizările din acest an constituie un punct de plecare pentru activitatea de viitor. Tocmai de aceea sîntem hotărîți să extindem în producție soiurile de mare productivitate, bine aclimatizate în zona noastră de cultură. Baza tehnico-materială pe care o avem la dispoziție este în măsură să asigure sporuri însemnate de recolte în toate fermele de producție. Dacă ar fi să evidențiez activitatea acestora, m-aș opri la fermele de producție nr. 4 și nr. 6, unde s-a înregistrat o recoltă record de fructe în acest an. Pe aceste temeiuri sîntem pregătiți de eforturi și mai mari în perspectiva producției de fructe din anul viitor."

Într-adevăr, în ultimii ani stațiunea a înregistrat un salt cantitativ și calitativ semnificativ în activitatea productivă desfășurată. Să ne gîndim numai la faptul că în 1978, bunăoară, recolta totală obținută a fost de 2 133 tone fructe. Anul trecut s-a atins nivelul de 11 600 tone fructe, iar în 1989 sporurile de recoltă se ridică la aproape 5 200 tone fructe. Prin urmare, dinamica producției este relevantă. Explicațiile ar fi mai multe. O parte din acestea țin de resortul activității de cercetare științifică, promovată consecvent la nivelul stațiunii. Altele se referă la tehnologiile de cultură utilizate. În sfîrșit, se evidențiază operativitatea și ritmicitatea cu care sînt executate lucrările specifice de sezon. Pentru exemplificare, ne vom opri la activitatea fermelor de producție care au obținut cele mai bune rezultate în acest an.

Să începem cu ferma nr. 4, condusă de inginerul Florian Roman, unde de pe o suprafață de 46 hectare s-au recoltat 64 000 kg mere la ha. Șeful fermei este unul din specialiștii pentru care activitatea de producție înseamnă, înainte de toate, dăruire și competență profesională, muncă și cercetare asidue, inițiativă, efort și pasiune. Deși este situată în zona colinară a stațiunii, ferma dispune de un sistem propriu, original de irigare a culturilor pomicole. Apa a fost adusă chiar în inima dealului, fiind distribuită în livezi ori de cîte ori este nevoie. Fiindcă am vorbit de aplicarea unor tehnologii de producție moderne, să vedem ce s-a făcut din acest punct de vedere la nivelul fermei. „Pentru a obține o recoltă mare de fructe trebuie să veghez continuu la sănătatea pămîntului. Am în vedere cartarea agrochimică a solului și tehnologiile de producție utilizate. Voi pleca de la fertilizări. În anul trecut am administrat, în medie, 25—30 tone gunoi de grajd la hectar pe întreaga suprafață. În același timp, am efectuat un număr corespunzător de fertilizări cu îngrășăminte chimice complexe. Au urmat arăturile de toamnă, tăierile de coroană și rodire, tratamentele fitosanitare și multe alte acțiuni tehnice care au influențat favorabil nivelul recoltei de fructe. Pentru a sublinia volumul activității desfășurate este suficient să arăt că am aplicat nu mai puțin de 14 tratamente fitosanitare. Beneficiile obținute? Cîteva milioane de lei în plus și un argument decisiv pentru producția anilor viitori".

La fel se prezintă lucrurile și în cadrul fermei nr. 6, unde inginerul Tiberiu Plesa, șeful acesteia, a reușit să demonstreze că o producție mare de fructe solicită pricepere, răspundere și exigență pe măsură. Se află de cîțiva ani la conducerea fermei, obținînd rezultate din cele mai semnificative. Ca dovadă, numai în anul trecut, beneficiile obținute au fost de 3 milioane lei. Bineînțeles, în acest an, nivelul acestora va fi mult mai mare. „Dacă fiecare lucrare tehnică se realizează în condiții calitative corespunzătoare, rezultatele sînt pe măsură. Se vorbește, uneori, de anumite „secrete" de producție. Pentru noi există unul singur: munca temeinic și riguros organizată la fiecare capitol de activitate în parte. Cine vrea să obțină rezultate trebuie să acționeze în consecință pe tot parcursul anului. Oricum, în pomicultură sînt necesare eforturi mari pentru a realiza sporuri semnificative de recoltă. Convingerea mea este că zilnic trebuie să parcurgi întreg teritoriul fermei pentru a stabili, la fața locului, unde și cum trebuie acționat. Într-un cuvînt, să ai în vedere prioritățile momentului. Specialistul trebuie să fie pregătit pentru a interveni ori de cîte ori este nevoie, astfel încît nivelul recoltei să fie cel puțin la nivelul planificat. Mai precis, este necesar să-ți faci datoria cu înaltă răspundere profesională, indiferent de condițiile pedoclimatice existente într-un interval sau altul de timp. Numai așa se pot realiza creșterile de producție planificate și, în final, eficiența și rentabilitatea stabilite în sectorul nostru de activitate".

Așa este! Cel mai edificator exemplu îl reprezintă producția de fructe realizată în acest an la nivelul stațiunii. De altfel, fermele de producție ale acesteia se află într-o permanentă ofensivă a cercetării științifice și producțiilor mari. Cu siguranță, recolta anilor viitori va confirma preocuparea existentă pentru obținerea unei eficiențe economice superioare, dorința firească de autodepășire, de creștere susținută a nivelului activității productive desfășurate.

IOAN GAVRA

SATUL ROMÂNESC
pe coordonatele civilizației socialiste

TEREMIA MARE DE AZI, O OPERĂ A COMPETENȚEI ȘI DĂRUIRII

Există la Consiliul popular din Teremia Mare, județul Timiș o inscripție care avertizează pe cel ce trece pragul acestei instituții: „Dacă vrei, găsești soluții. Dacă nu vrei, găsești motivări. Noi găsim soluții". În acest spirit, de stimulare a spiritului de creativitate locală, în Teremia Mare s-au desfășurat multe cercetări, unele finalizate, altele în curs de aplicare, concretizate în instalații și tehnologii diverse, dintre care spicuim: ● Separarea gazelor din apa geotermală ● Scoaterea apei de la mare adîncime cu ajutorul aerului comprimat ● Alimentarea cu gaz metan din apa geotermală a unui cuptor pentru sticlă și ceramică ● Amenajarea unei stații pentru electroliza apei în vederea separării oxigenului ● Producerea de energie electrică din deșeurile activității în zootehnie ● Folosirea energiei eoliene pentru pomparea apei ● Creșterea experimentală a algelor ● Amenajarea unei micropăstrăvării cu apă geotermală ● Extragerea iodului din apa geotermală ● Îngrășarea rapidă a porcilor cu substanțe proteice și apă geotermală ● Înnobilarea furajelor grosiere cu substanțe proteice ● Transformarea motoarelor Diesel în motoare cu combustie bazată pe metan ● Producerea sucurilor naturale pasteurizate, din fructe declasate, cu o procedură termică ● Fabricarea sucurilor proteice din urzici și lucernă ● Producerea tincturii tonice de usturoi pentru combaterea hipertensiunii arteriale ● Reciclarea prafului de lignit prin producerea unor bricheți ● Eliminarea igrasiei din construcțiile vechi etc.

Simpla enumerare a acestor inițiative tehnologice denotă ambiția localnicilor de a-și dezvolta prin forțe proprii localitatea, de a contribui nemijlocit la îmbunătățirea propriilor condiții de viață. Plecînd de la ideea că într-o anumită perioadă un obiectiv poate și trebuie să devină prioritar, conducerea locală a lansat încă din anul 1987 programul local de obținere a independenței energetice. În același an s-a desfășurat la Teremia Mare un simpozion național cu tema Valorificarea resurselor energetice neconvenționale. Au trecut doi ani și rezultatele încep să se vadă: la atelierele mecanice, carbidul pentru sudură a fost înlocuit cu gaz metan obținut din apa geotermală; tractoarele rutiere de aici sînt alimentate acum cu gaz; au fost obținuți primii kilowați, necesari industriei locale, din gaz metan extras din apa geotermală. Dar comuna are nevoie anual de 2 415 MGW și 19 000 t combustibil convențional, drept care teremienii s-au așezat la lucru: au cumpărat motoare și generatoare, au studiat, au modificat și au reușit să producă în ziua de 23 August 1989 — semnificația actului e clară — 500 kW amperi. Peste numai cîteva luni, în cinstea Congresului al XIV-lea al partidului, teremienii s-au angajat să producă 2 400 MGW, ceea ce va însemna practic obținerea independenței energetice. Și nimeni nu se îndoiește de realizarea acestor proiecte.

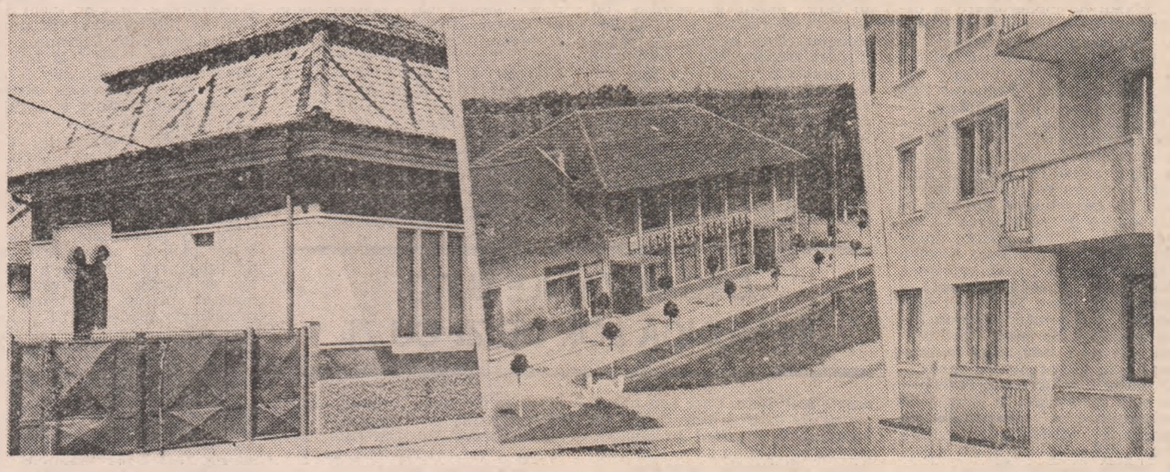

O întrebare care ne caracterizează „CE ȘTII SĂ FACI?"

— Se poate vorbi, stimate tovarășe primar al Teremiei Mari, Viliam Heinz, de un „experiment" în comuna dumneavoastră?

— Teremia Mare nu este un sat experimental, ci un sat tradițional bănățean, care mai păstrează încă idilicul vieții sătești de odinioară, cu sărbători și tradiții vii, cu o viață familială și comunitară puternică, cu respect față de părinți. Calitățile bănățeanului sînt vizibile și la teremieni: aici trăiesc împreună români, germani, sîrbi, maghiari, ceea ce a dus la forme variate de manifestare. În fiecare comună există valori și resurse locale, și noi tocmai pe acestea vrem să le valorificăm pentru a pune în valoare personalitatea umană. „Ce știi să faci?" și nu „Ce calificare ai?", este întrebarea pe care le-o adresăm în primul rînd celor care doresc să se stabilească în Teremia Mare. În tot ceea ce întreprindem, ne bazăm pe resursele tinerilor; de altfel, media de vîrstă a locuitorilor comunei noastre este de aproximativ 34 de ani.

— Care sînt coordonatele dezvoltării agroindustriale în Teremia Mare?

— Economia comunei are o structură agroindustrială și de servicii. Printr-o acțiune susținută de investiții s-a ajuns azi la o producție textilă, confecții, pielărie, blănărie, încălțăminte și alimentară în valoare de peste 33 milioane lei anual. În activitatea agrozootehnică realizăm producții de carne, struguri, fructe, legume, lapte etc. mari și foarte mari, comparabile cu cele realizate pe plan național. În privința producției agricole, cifrele relevă continua evoluție a tuturor domeniilor. Anual se desfac mărfuri către populație în valoare de aproape 25 de milioane lei și se oferă servicii de 7—8 milioane lei. Marea varietate a produselor agricole și industriale facilitează posibilitatea ocupării forței de muncă, atît în mica industrie, cît și în activități agricole, la I.A.S. și C.A.P., asigurînd în același timp dezvoltarea localității în perspectivă agroindustrială modernă. Începînd cu anii '80, datorită acestei dezvoltări economico-sociale, Teremia Mare a devenit un centru de atracție, astfel încît prin stabilizarea populației locale și prin sosirea multora din alte județe s-a rezolvat problema demografică și, în plus, am eliminat total navetismul. Practic, teremienii au tot ce le trebuie la ei acasă!

— Vizitatorul remarcă faptul că Teremia Mare are trăsături evasiurbane. E o localitate cu străzi largi și drepte, cu trotuare și spații verzi. Casele construite din cărămidă sînt spațioase, frumos zugrăvite și bine îngrijite, cu porți mari de lemn, curți și gospodării chivernisite. Ce preconizați în privința confortului de locuire?

— Avem în vedere modernizarea centrului civic actual, în care se vor ingloba noile construcții social-culturale, școala de 12 ani, un hotel, alte spații economice și de servicii, în clădiri avînd două-trei nivele. Realizate pe baza studiilor de sistematizare, care limitează vatra satului, dotările noi vor asigura apropierea Teremiei Mari, treptat, de condițiile de confort urban, menținînd caracterul actual al așezării. Sîntem prima comună din zonă care am reușit să folosim potențialul apei geotermale pentru termoficare: toate instituțiile și atelierele din comună, plus alte 41 de case beneficiază de termoficare. În alte 30 de case, la cele două brutării și la cantină buteliile au fost înlocuite cu gaz metan captat din sonda comunei (instalația de captare a gazelor din apa geotermală este realizată integral cu forțe locale). Vom extinde rețeaua edilitar-economică de încălzire în sistem centralizat pe baza apei geotermale; zona balneară a localității are de asemenea perspective de dezvoltare prin extinderea și modernizarea bazei de tratament și agrement. Vom perfecționa rețeaua de alimentare cu apă potabilă, care are aproape 40 de km și vom finaliza programul de obținere a independenței energetice.

— În acest program ambițios, apele geotermale sînt o bogăție naturală și o șansă pentru Teremia Mare?

— În județul Timiș au fost descoperite în ultimii ani importante rezerve de petrol și gaze naturale; tot în aceste formațiuni, forajele de cercetare executate pentru hidrocarburi, cît și cadrul programului național de diversificare a resurselor energetice au condus la depistarea unor mari acumulări de ape subterane termominerale. La Teremia Mare, aceste ape subterane geotermale au debite importante și temperatura de 81°C. Ele conțin foarte puțin bioxid de carbon, în schimb sînt foarte bogate în gaz metan și săruri minerale. Datorită acestor calități, apele subterane termominerale sînt folosite ca importantă sursă de energie termică (în gospodăria locativă, agricultură și în mica industrie), pentru obținerea gazului metan folosit ca atare sau transformat în curent electric, ca și pentru scopuri curative, pentru tratarea diverselor boli digestive, reumatismale sau în geriatrie.

— La Teremia Mare există un complex de dotări moderne cu importante funcții sociale și educative. Cum răspunde acesta cerințelor unei vieți civilizate?

— Teremia Mare este o localitate cu o dezvoltare complexă, armonioasă, cu dotări edilitare, sociale și culturale, comerciale și de prestări de servicii de tip orășenesc. Deși nu toate sînt noi, ele sînt gîndite a înfrumuseța, a îmbunătăți viața oamenilor, a șterge, a înlătura treptat barierele dintre ceea ce se numește urban și rural. La căminele culturale, cluburile și cinematografele existente de mulți ani, am adăugat o serie de expoziții permanente cu caracter muzeal: de istorie, arheologie, pictură, arhitectură, design, cea deschisă în memoria lui Nichita Stănescu, precum și o expoziție de viticultură, cramă, gospodărie bănățeană etc. Avem o bază sportivă și de agrement cu multe terenuri de sport, o amenajare hipică de nivel republican, o asociație sportivă și o secție de călărie cu rezultate frumoase, o filmotecă cu filme video și de 16 mm (cîteva au fost premiate la concursurile naționale ale genului), precum și multe activități tradiționale, începînd cu **Primăvara culturală** ajunsă la cea de-a XII-a ediție, parada cailor și atelajelor, trei concursuri anuale de călărie, tabere de creație artistică, campanii de cercetări sociologice sau de arheologie, întîlniri cu oameni de știință, precum și cercetări tehnice locale. Făcînd un bilanț al resurselor și rezervelor locale, ajungem la concluzia că Teremia Mare este un sat care privește cu încredere spre viitorul său. Sau, altfel spus, este ancorat, și nu numai cu gîndul, în mileniul III.

„CEL MAI MULT ÎMI PLACE SUFLETUL DE TEREMIA"

Centrul expozițional din Teremia Mare cuprinde mai multe secții, unele dintre ele valorifică creațiile taberelor de pictură, design, arhitectură, literatură, care au avut loc aici începînd cu anul 1983, iar altele prezintă valori etnografice locale sau frumoase activități tradiționale din zonă. Expozițiile sînt amenajate în foste case de locuit, adaptate pentru a găzdui exponatele. Ideea pe care o ilustrează aceste expoziții este aceea că nevoia de comunicare nu se poate realiza decît prin activități publice: ● **Expoziția de pictură** cuprinde pasteluri, acuarele, uleiuri, schițe semnate de artiști foarte bine cotați în cultura contemporană: Horia Pașteană, Ion Grigorescu, Călin Beloescu, Paul Gherasim, Doru Tulcan, Silviu Oravițan, Viorel Toma, Alexandru Chira, Constantin Flondor, Horia Bernea, Sorin Dumitrescu, Mihai Sîrbulescu, Diodor Dure și alții. E de reținut că toate lucrările sînt inspirate din peisajul Teremiei Mari, organizatorii nu au acceptat donații, ci numai lucrări realizate în perioada taberelor de creație! ● **Expoziția memorială Nichita Stănescu** cuprinde peste 40 de fotografii (autori Doru Tulcan, Onuț Danciu, Rudolf Șandor), care-l surprind pe poet în diverse ipostaze, cu prilejul vizitei la Teremia Mare din 1—12 octombrie 1983, la o șezătoare literară, la vernisajul expoziției de pictură, în grupul de pictori și scriitori, sau împreună cu cei dragi. Vizitatorul ascultă emoționant vocea lui Nichita Stănescu înregistrată pe bandă de magnetofon, recitindu-și versurile, explicînd copiilor din comună ce este **daymonul**, latura de destin a fiecăruia, sau răspunzînd unor întrebări: **Ce înseamnă „patria mea este limba română"?** Răspuns: „Patria noastră spirituală este limba română, pe **Miorița** te poți bizui în perioadele de dificultate"; **„Care e idealul meu în poezie?"** Răspuns: „De a scrie o carte numită **Poezii impersonale**"; „Ce vă place mai mult la Teremia?" Răspuns: „Cel mai mult îmi place sufletul de Teremia". Sînt expuse, de asemenea, manuscrise originale ale poeziilor lui Nichita scrise la Teremia Mare. ● **Expoziția de arheologie și istorie** reunește în cinci săli, organizate într-o casă din 1848 — cea mai veche din sat —, numeroase exponate care ilustrează vechimea locuirii acestor teritorii, cu obiecte din epoca fierului și a bronzului, scoase la iveală de săpăturile arheologice recente, ceramică și unelte protodacice, un vîrf de lance și tezaure din epoca feudală. Evenimentelor de seamă din istoria țării li se acordă un generos spațiu în muzeu, care devine pentru locuitorii Teremiei Mari, ca și pentru vizitatori deopotrivă o înaltă școală de educație patriotică. ● **Expoziția de afișe și grafică satirică** prezintă creațiile caricaturistului timișorean **Ștefan Popa**: cărți, medalii, diplome, reviste umoristice, ca și o colecție de afișe deosebit de izbutite. Surprind plăcut portretele lui Mihail Sadoveanu, Marin Moraru și Silviu Stănculescu, realizate cu talent de acest artist, devenit prin adopțiune și «teremian». ● **Expoziția de arhitectură și design** strînge în cîteva săli creațiile unor arhitecți care și-au consumat imaginația creatoare pentru înfrumusețarea înfățișării acestei comune aflată cu fața spre viitor: fronturi stradale modernizate, parcul central reamenajat, proiecte pentru un ceas public, cutii poștale și alte obiecte de confort urban pentru anul 2000 ● **Expoziția viticulturii** cuprinde unelte de altoit, plantat, întreținut, recoltare și prelucrare a strungurilor, precum și un fund de butoi sculptat, premiat la o expoziție internațională de vinuri. La subsol, într-o sală de degustări, se află o colecție de recipiente folosite la îmbutelierea vinurilor. ● Mai notăm, în afara unei expoziții care stringe diverse mijloace de stingere a incendiilor, și alte cîteva proiecte ce vor prinde viață în curînd: un cuptor pentru sticlă și ceramică și o tabără pentru creația de recipiente din sticlă, o expoziție care reconstituie gospodăria tradițională bănățeană (aflată în curs de amenajare), precum și o originală colecție de ceasuri și chei. Și, pentru că am amintit de chei, credem că toate aceste expoziții din Teremia Mare sînt o „cheie" cu care poți deschide „sufletul" așezării.

Un model de dezvoltare locală

— Stimată Georgeta Gheorghe, ați răspuns de activitatea echipei de sociologi din I.P.C.T. — Laboratorul de studii și cercetări sociologice care în anii 1988 și 1989 a studiat localitatea Teremia Mare. Care sînt concluziile, mai importante, ale acestei investigații sociale?

— Cercetarea a avut ca scop fundamentarea științifică, plecînd de la „diagnoza socială" a criteriilor, a obiectivelor și modalităților celor mai eficiente de implementare, prin strategii locale, a politicii naționale de dezvoltare și modernizare a mediului rural. Principalele rezultate ale cercetării evidențiază, în primul rînd, depășirea problemelor demografice: populația (3 831 locuitori în 1986, 4 031 în 1988), barometru al dezvoltării în mediul rural, se caracterizează printr-o evoluție globală pozitivă a natalității și a altor indicatori, sursele acestei revitalizări fiind de natură economică și socială. Înființarea și buna funcționare, după 1980 a industriei mici, ca și dezvoltarea agriculturii. Forța de muncă din comuna Teremia Mare se caracterizează prin: **a.** scăderea numărului persoanelor ocupate în agricultură (40,3% în 1965, 38,2% în 1975 și 35,6% în 1988); **b.** creșterea semnificativă, începînd cu anul 1980, a numărului persoanelor ocupate în industrie (18 muncitori în 1965, 34 în 1975 și 247 în 1988); **c.** reducerea marcantă a navetismului (72 navetiști în 1988); **d.** tendința de creștere a ponderii forței de muncă din industrie prin utilizarea superioară a unităților specifice existente și crearea de noi unități productive și de servicii în comună. Disfuncțiile interne ale funcționării industriei mici țin de deficiențe în calitatea și ritmicitatea aprovizionării, inconstanța și nivelul oscilant al veniturilor, lipsa unor cursuri de calificare și reducerea, prin aceasta, a posibilităților de promovare profesională. Reducerea marcantă a meșteșugurilor prelucrătoare (fierărie, tîmplărie, dogărie) și a prelucrării resurselor cerealiere, viticole, animaliere, piscicole poate fi compensată prin dezvoltarea micii industrii, care poate asigura în prezent condiții mai bune de aprovizionare și de dotare tehnică. Una din condițiile pentru revitalizarea meșteșugurilor tradiționale este calificarea tineretului pentru acest sector, în forme organizate, generatoare de statut profesional, controlindu-se ca trecerea de la meșteșug la profesie să valorifice experiența meșterilor locali.

Aspirațiile tinerilor privind munca și activitatea profesională se orientează către creșterea numărului de locuri de muncă în industrie și servicii. Dorința de calificare și perfecționare este cu atît mai intensă cu cît în ultimii ani în comună nu s-a organizat nici un curs de calificare, responsabilitate care revine atît conducerii locale, cît și unor factori din conducerea județului. Această aspirație este de fapt o expresie a motivației principale de rămînere și (sau stabilire în comună a forței de muncă tinere; loc de muncă în industrie sau agricultură) aspirații către calificare și stabilitate profesională.

Privind activitățile culturale și recreative, tinerii aspiră către o diferențiere și permanentizare a lor în instituții specializate cu caracter urban (club, strand reamenajat, restaurant modernizat, băi termale, hipodrom, activități sportive pentru care solicită baze moderne), aspirație prioritară în special a noilor veniți și, în al doilea rînd pentru dotări culturale proprii foarte moderne, tendință prioritară a localnicilor. În privința dezvoltării de ansamblu a comunei, tinerii doresc accelerarea dezvoltării industriei și a serviciilor, susținerea și creșterea producției agricole în toate formele sale.

În concluzie, se poate afirma că în comuna Teremia Mare s-a conturat un model specific de dezvoltare locală, ca rezultat al unor procese majore — urbanizarea și modernizarea, dezvoltarea agroindustrială puternică, în forma industriei mici și a formelor cooperatiste, de stat și gospodărești, ca și printr-o reconfigurare a unității culturale tradiționale în domeniul meșteșugăresc ca și în cel cultural propriu-zis. Tradiția istorică a acestei localități se întîlnește cu o vocație certă a modernizării, pe care studiul sociologic nu numai că o confirmă, ci și o îmbogățește.

Fascinația cailor

La Teremia Mare, stînd de vorbă cu **Eugen Manole**, un tînăr antrenor de călărie am aflat că prima medalie de aur adusă României într-o competiție sportivă a fost cea cîștigată la un concurs de călărie din anul 1939, la Ahen. De atunci au trecut 50 de ani și românii, ne spune Eugen Manole, continuă să fie cei mai buni la călărie din Balcani. I-am văzut la antrenament pe cîțiva dintre sportivii secției de călărie a Asociației „Podgoria" din Teremia Mare. Aici, în această localitate de cîmpie, am găsit un adevărat cult pentru cai. Mărturie sînt nu numai filmele pe care vizitatorul le poate viziona încă din prima zi la Teremia, cu imagini superbe de la parada cailor și atelajelor, o manifestare tradițională care a ajuns, în acest an, la cea de-a VIII-a ediție. Trebuie să vezi, în primul rînd pentru a înțelege pasiunea pentru acest sport, cei 15 cai pur sînge cu nume sonore: Jianu, Topaz, Bibelou, Vampir, Jar, Măr, Ghepard etc.

Eugen Manole are 26 de ani, dintre care 13 i-a petrecut în apropierea cailor. A absolvit I.E.F.S.-ul și este cel mai tînăr antrenor din țară atestat în acest sport pe care el îl consideră cel mai greu, pentru că, spre deosebire de celelalte, se lucrează cu două ființe, cu două suflete: *„Nu știu dacă inteligența cîinelui e mai mare decît a calului*, ne spune Eugen Manole; *calul are mai mult decît atît, el are o gîndire care se bazează pe memorie și pe ceea ce reține la dresaj. De multe ori caii nu vor să sară, nu pentru că nu pot, ci pentru că sînt încăpățînați. Alteori, dacă sînt forțați și cad pe un obstacol, ajung să nu mai vrea niciodată să sară. Ba mai mult, caii au temperamente și caractere, uneori dificile, pe care trebuie să le cunoști pentru a putea obține performanțe cu ei. Dragostea mea pentru cai merge pînă acolo încît eu personal tratez caii de colici și plăgi deschise, deși asociația beneficiază de serviciile unui medic. Și v-aș ruga să mai notați că acești cai au obținut cîteva locuri întîi la concursuri naționale și internaționale, ceea ce pentru o asociație tînără nu-i puțin".*

LOCUINȚA ȘI GOSPODĂRIA CARE NE REPREZINTĂ

Locuința și gospodăria sătească tradițională românească a reprezentat și continuă să reprezinte un vast domeniu de cercetare științifică pentru numeroși specialiști — etnografi, sociologi, arhitecți, istorici — datorită marii diversități zonale existente în spațiul de locuit rural din țara noastră, dar și a necesității cunoașterii mutațiilor ce au loc în prezent în viața satelor ca urmare a politicii de modernizare a localităților rurale din România.

Înscriindu-se între aceste coordonate, cercetarea sociologică a locuinței și gospodăriei sătești din comuna Teremia Mare, județul Timiș, a avut drept scop cunoașterea modului de locuire specific satului contemporan, realizîndu-se pentru aceasta investigații pe un eșantion reprezentativ de gospodării familiale, alese proporțional în funcție de categoria ocupațională a persoanelor active din familie; întrebările din chestionar au vizat evidențierea principalelor caracteristici ale locuinței și gospodăriei (amplasarea și organizarea spațiului, condițiile de confort, dotările din locuință), precum și unele aspecte privind modul de viață al locatarilor ca urmare a modernizării și tehnicizării principalelor activități casnice-gospodărești, tendințele de practicare în gospodăriile personale a activităților agricole tradiționale — cultivarea pămîntului și creșterea animalelor.

Analiza situațiilor concrete întîlnite pe teren a relevat o serie de caracteristici specifice ale modului de locuire al populației, dintre care reținem: casa tradițională în această zonă este cea cu un singur nivel locuibil (parter), amplasată perpendicular pe trama stradală (cu latura mică la stradă), cu încăperile de obicei înșiruite (în regim de comandare — se trece dintr-o cameră în alta), accesul principal fiind prin curte, ceea ce asigură o legătură directă — funcțională — cu spațiile auxiliare și anexele gospodărești situate în prelungirea locuinței fie prin alăturare (atunci cînd destinația lor este pentru depozitare sau prelucrare, cum sînt bucătăria de vară, magazia, atelierul), fie prin separare/distanțare (cînd sînt destinate creșterii animalelor, cum sînt grajdul, cocinile). În ceea ce privește condițiile de locuire, casele studiate sînt alcătuite din 2 și 3 camere într-o proporție de 75 la sută, fapt ce conduce la o densitate medie de locuire de 1,3 persoane/cameră, în condițiile în care mărimea medie a gospodăriei familiale este de 3,3 persoane, valoare apropiată de cea înregistrată la recensămîntul populației din 1977 pentru mediul rural.

Datorită vechimii relativ ridicate a fondului locativ din comună, aproape un sfert dintre locuințe au suferit modificări fie prin extinderea spațiilor de locuit (adăugarea unor camere, construirea băii în locuință), fie prin suplimentarea spațiilor auxiliare (construirea bucătăriei de vară, a magaziei) și a anexelor gospodărești (cocini, coteț, grajd).

Confortul termic în locuințele studiate este asigurat, pe de o parte, prin protejarea ferestrelor cu obloane și/sau rulouri la 2/3 dintre ele, iar încălzirea încăperilor se realizează preponderent cu sobe de teracotă, bucătăria fiind încăperea care dispune de sursă permanentă de căldură, reprezentînd și astăzi „vatra" gospodăriei; o soluție modernă — recent introdusă în locuințe — este utilizarea surselor locale de ape geotermale, deși este folosită încă pe scară redusă.

Realizarea pe plan local a canalizării și aprovizionării cu apă potabilă a permis ca aproape jumătate dintre locuințe să se racordeze la acestea, dînd posibilitatea gospodarilor să beneficieze de apă curentă (de notat că la data efectuării anchetei 40 la sută dintre locuințe aveau baie în casă); în majoritatea gospodăriilor există pompe de apă utilizate la irigarea grădinilor de legume și zarzavat aflate în prelungirea gospodăriei. S-a realizat conectarea la rețeaua de curent electric a tuturor locuințelor din comună; ca urmare, tot mai multe familii utilizează în activitățile casnice-gospodărești aparatele electrice (frigiderul, mașina de spălat, aspiratorul de praf, boilerul pentru încălzirea apei menajere), elemente care atestă modernizarea vieții familiilor de la sate, la care se adaugă și prezența telefonului în case, a soneriei la intrarea în curte, a aparatelor destinate difuzării în masă a culturii și pentru divertisment (televizor, radio, casetofon, picup); mobilarea și decorarea locuinței se realizează tot mai des cu piese de mobilier netradițional (canapele, fotolii, vitrină, bibliotecă), precum și cu obiecte decorative de factură modernă (tablouri, covoare pe jos) în detrimentul celor tradiționale (țesături și covoare expuse pe pereți, fotografii de familie etc.).

O caracteristică definitorie a locuinței sătești tradiționale este polifuncționalitatea spațiilor (desfășurarea mai multor tipuri de activități în unul și același spațiu); în prezent se constată o tot mai accentuată diferențiere funcțională a încăperilor din locuință, atribuindu-se fiecărei camere o funcție specială: dormitorul părinților, dormitorul copiilor, camera mare/camera curată, după tipul de activități predominante.

MARILENA GÂNJU

Un posibil sat turistic

Lucrurilor bune și frumoase li se duce întotdeauna vestea. Așa se face că despre Teremia Mare se vorbește și nu numai în țară, ci și peste hotare. Și nu puține sînt autocarele care opresc în centrul satului, cu turiști veniți de la Timișoara sau din localitățile din jur, dar și din țări ca Italia, Iugoslavia, Austria, R.P.D. Coreeană, R.D. Germană, R.F. Germania ș.a. Ce-l atrage pe turistul român sau străin în Teremia Mare, localitatea ca întreg sau anumite obiective speciale? Și care sînt acestea? Ar fi în primul rînd satul cu un cadru construit, a cărui dominantă estetică a păstrat caracterul tradițional autentic. Sînt apoi muzeele și expozițiile permanente care fac din comună o localitate rurală de excepție. O altă atracție locală o constituie baza de tratament cu apă geotermală, condusă de medicul Mihai Dinu, un admirabil model de intelectual ce trăiește prin oameni. Sau bazele sportive — și aici intră în primul rînd amenajarea hipică și secția de călărie, înscrisă în federația națională de resort. Din această scurtă enumerare, care nu are pretenția de a fi completă, călătorul în trecere prin Teremia Mare poate să-i descopere și alte secrete, căci localitatea are un potențial turistic diversificat. Cu toate acestea, ea nu este antrenată pe măsura posibilităților sale în circuitul turistic intern și internațional. Or, Teremia Mare păstrează încă satul originar cu valențele sale istorico-culturale, cu tradiții etnografice și folclorice bogate, cu datini și obiceiuri străvechi, și ce este mai important, cu o populație țărănească autentică. Acest potențial aproape inestimabil poate și trebuie valorificat prin organizarea **Satului turistic Teremia Mare.** Organele locale și specialiștii Oficiului Județean de Turism Timiș, ca și cei ai Biroului Turistic pentru Tineret ar putea întocmi programe de agrement care să asigure prestigiul turistic al localității, să-i creeze o anume popularitate și să o plaseze în rîndul destinațiilor turistice interesante și atractive.

Temelii pentru viitor

Din inițiativa Consiliului Popular din Teremia Mare, între anii 1974—1989 s-au desfășurat unele cercetări sociale, economice, demografice, arhitecturale și ingineresti, realizate de specialiști de la universitățile din Timișoara și București și de la Laboratorul de studii și cercetări sociologice al Institutului de Proiectări Construcții Tipizate din cadrul Ministerului Construcțiilor Industriale. Cercetările sînt expresia interesului conducerii locale din Teremia Mare pentru cunoașterea realității sociale și au scopul de a oferi un suport obiectiv deciziilor, atît privind direcțiile majore și prioritare de evoluție a vieții sătești, cît și din cadrul unor domenii particulare. Temele abordate, dintre care unele sînt în curs de desfășurare, acoperă aspecte complexe privind dezvoltarea socialistă a comunei Teremia Mare: ● Integrarea intelectualității în viața satului ● Implicarea instituțiilor din comună în viața satului ● Cultura și civilizația în mediul rural cu aplicații la Teremia Mare ● Conducerea economică și social-politică în profil teritorial ● Tendințe etnografice în Teremia Mare ● Strategii ale dezvoltării bazate pe resurse și forțe proprii. ● Aspecte socio-medicale privind structura alimentației și a stării de nutriție pe un eșantion din mediul rural ● Cercetare interdisciplinară privind dimensiuni ale dezvoltării socio-economice și demografice ale comunei ● Structura și problemele sociale ale forței de muncă ● Modul de locuire specific ● Meșteșugurile și tehnicile tradiționale ● Aspirațiile tinerilor privind munca și activitatea profesională ● Aspirațiile elevilor în orientarea socio-profesională ● Evaluarea proceselor de schimbare specifice comunei ● Gradul de ocupare a muncitorilor agricoli ● Aspecte ale modernizării serviciilor în contextul dezvoltării rurale, studiu de caz.

Pagină realizată de **FLORIAN POPA MICȘAN**

PREGĂTIREA PROFESIONALĂ – PROCES DE DURATĂ, PERMANENT PERFECTIBIL

ORGANIZAŢIILE U.T.C. ÎN MUNCA LOR DE ZI CU ZI

Așa cum reiese din documentele programatice ale Congresului al XIV-lea, o preocupare majoră și de permanentă actualitate a organelor și organizațiilor de tineret trebuie să o constituie ridicarea nivelului pregătirii și specializării profesionale a tinerilor, astfel încît introducerea tehnologiilor moderne, efortul de modernizare să fie devansate prin asigurarea unor cadre de calitate. Folosirea judicioasă a forței de muncă tinere în scopul realizării sarcinilor de plan și a obiectivelor cuprinse în planul de modernizare al întreprinderii a reprezentat obiectul documentării efectuate la Întreprinderea Mecanică „Valea Teleajenului" din Vălenii de Munte, județul Prahova. Din dialogul purtat cu tovarășul inginer Gheorghe Matei, directorul întreprinderii, am reținut cîteva date semnificative pentru profilul actual al unității, precum și cîteva repere fundamentale în dezvoltarea pe care a cunoscut-o întreprinderea în ultimii ani. „Întreprinderea noastră a cunoscut în «Epoca Nicolae Ceaușescu» cea mai puternică dezvoltare: producția-marfă a crescut de peste 30 de ori față de 1965, iar numărul personalului muncitor, de peste 8 ori. Numai din anul 1960, pînă în prezent s-au alocat pentru investiții peste 1 miliard lei, investiții ce s-au concretizat în acțiuni de modernizare a capacităților de producție existente la secțiile Făget, Vălenii Nord și Izvoarele și pentru crearea de noi capacități pe o platformă industrială, unde lucrează deja aproximativ 1 000 de oameni ai muncii, dintre care 90 la sută sînt tineri. Este semnificativ faptul că prin continua dezvoltare a întreprinderii s-au creat locuri de muncă pentru tinerii din orașul Vălenii și din comunele învecinate. Numai în anul 1989 aici au fost încadrați 131 de absolvenți ai școlii profesionale de profil ce funcționează pe lîngă Liceul Industrial din Vălenii, dintre care 61 sînt prelucrători prin așchiere, 36 mecanici și 34 sudori. Încadrîndu-i în producție, acordăm o atenție sporită procesului de perfecționare profesională, în care aceștia sînt integrați, alături de toți oamenii muncii din unitatea noastră".

Despre pregătirea profesională a personalului muncitor de la I.M.V.T., Ion Nițu, președintele sindicatului din întreprindere, îmi spunea că aceasta nu este o preocupare de conjunctură, ci „o activitate ciclică, gîndită în concordanță cu diversificarea profilului de producție, cu modernizarea liniilor tehnologice". Desigur că cei dintîi beneficiari ai acestei activități ce conferă perspectivă muncii sînt tinerii, cei peste 600 de membri ai organizației U.T.C.. „Fiecare membru al organizației noastre de tineret este cuprins la una din formele de perfecționare existente la nivelul întreprinderii", afirma Cristian Marin, membru al comitetului U.T.C., responsabil cu activitatea profesional-științifică. „Pregătirea profesională a tinerilor reprezintă pentru noi temeiul realizării programelor de modernizare a întreprinderii. În acest scop ne preocupăm de aceasta încă din momentul în care organizăm stagiul de practică al elevilor școlii profesionale". Este evident că organizarea responsabilă a activității de practică productivă este un factor fundamental în familiarizarea absolvenților cu noul loc de muncă, cu exigențele muncii în colectiv și ale procesului productiv și reprezintă un real factor educativ de care trebuie să țină seama atît conducerea unităților, cît și membrii organizației U.T.C. care răspund de această activitate. Care sînt parametrii de care se ține seama în organizarea practicii productive pentru ca aceasta să-și materializeze obiectivele formative și educative propuse? În primul rînd, după cum îmi spunea inginerul Cristian Marin, repartizarea judicioasă a absolvenților în funcție de numărul lor și de necesitățile producției, în subunități de producție și urmărirea activității acestora de către muncitori cu experiență. Urmărirea tinerilor înseamnă la I.M.V.T. Vălenii în primul rînd sprijin concret acordat în aprofundarea tematicii teoretice și practice pe care aceștia o au în vedere pe toată perioada stagiului. „Acest moment din viața absolvenților este pentru noi, membrii biroului, un bun prilej pentru a cunoaște problemele concrete cu care se confruntă viitorii muncitori", îmi spunea Gheorghe Condrachi, membru al biroului comitetului U.T.C. Deci, preocuparea pentru asimilarea cunoștințelor teoretice și practice ale producției, corelată cu interesul pentru aspectul educativ al activității, concentrează efortul de urmărire a tinerilor în perioada stagiului în producție. Evaluarea cunoștințelor dobîndite se realizează în finalul perioadei de practică printr-un examen, care atestă în ultimă instanță, atît calitatea pregătirii candidatului, cît și a eforturilor celor ce l-au urmărit, supravegheat, instruit. Sînt și cazuri, rare de altfel, după cum am constatat, în care pregătirea tinerilor nu corespunde exigențelor comisiei de examinare. În această situație se prelungește perioada de stagiu, pînă cînd tînărul dobîndește cunoștințele teoretice și practice necesare exercitării în bune condițiuni a profesiei. Am insistat asupra acestei forme de pregătire, deoarece consider că, răspunzători de modul în care se integrează absolvenții în producție sînt nu numai factorii de instrucție și educație ai școlii profesionale, ci și aceia care organizează practica productivă, pregătind integrarea în producție a tinerilor la cele mai înalte exigențe ale procesului muncii.

Printre celelalte forme de perfecționare profesională existente la nivelul Întreprinderii Mecanice „Valea Teleajenului", cele în care ponderea tinerilor este semnificativă sînt cursurile de perfecționare în profesiile: lăcătuș, sudor, electrician, primitor-distribuitor, pirotehnist. Aceste cursuri cuprind în special nou încadrați, deci tinerii, iar pregătirea acestora continuă eforturile depuse de factorii de răspundere în perioada practicii productive. Cursurile de perfecționare au o durată de 2—3 luni și se desfășoară după programe adaptate la specificul întreprinderii și pentru fiecare meserie în parte. În cadrul cursurilor se pune un accent deosebit pe calitatea produselor, pe respectarea normelor de consum și a normelor de protecția muncii, pe îmbunătățirea tehnologiilor de fabricație. „Perfecționarea, în această etapă, pune accent pe dezvoltarea și valorificarea capacităților creatoare ale tinerilor", afirma în cadrul dialogului nostru, Constantin Toma, secretarul organizației P.C.R. din întreprindere. Și e firesc să fie așa, deoarece scopul ultim al activității de perfecționare trebuie să fie dobîndirea unor instrumente de lucru care să permită accesul tinerilor la cele mai noi cuceriri ale științei și tehnicii.

Acest adevăr este demonstrat și de afirmațiile muncitoarei Elena Ilie, secretara organizației U.T.C. nr. 1: „Buna pregătire profesională este pentru tinerii din organizația noastră temeiul obținerii, luna de lună, a unor rezultate cu care ne mîndrim. Astfel, în luna septembrie a acestui an am realizat sarcinile de plan în procent de 110 la sută". Adăugăm la aceasta și un alt argument: la faza pe întreprindere a concursurilor pe meserii, tinerii din organizația U.T.C. 1 au obținut un mare număr de locuri fruntașe. Dintre aceștia îi amintesc pe Cristian Simuloiu și Gheorghe Drăgan, locul I la faza pe întreprindere în profesia strungar; Ion Ciobanu și Nicolae Goicea, locul I la faza pe întreprindere în profesia frezor. Realizarea și depășirea sarcinilor de plan, precum și rezultatele obținute de tineri în cadrul concursurilor profesionale mențin în prim plan ideea importanței și eficienței pregătirii profesionale conectată la exigențele actuale, de dezvoltare economică a țării.

Pe alte coordonate, dar în același plan al preocupării pentru pregătirea eficientă a tinerilor, se înscrie și interesul permanent pentru integrarea în problemele modernizării întreprinderii a inginerilor stagiari. Din această perspectivă, s-a căutat ca, „fiecare stagiar să rezolve cite o temă de cercetare, în afara celor existente în planul de modernizare, dar care să vină în sprijinul realizării acestora", îmi spunea Cristian Marin, cel care răspunde de activitatea profesional-științifică la nivelul comitetului U.T.C. De asemenea, trebuie să relevăm efortul susținut al celor 200 de tineri: muncitori, tehnicieni, ingineri cuprinși în activitatea de înfăptuire a celor 40 de obiective prevăzute în planul de modernizare a întreprinderii în acest an, care au înțeles că la baza succeselor întreprinderii stau efortul personal în direcția pregătirii profesionale, implicarea activă și eficientă în toate problemele întreprinderii, asumarea conștientă a sarcinilor ce le revin. Astfel fundamentată, activitatea de perfecționare profesională a tinerilor, a tuturor oamenilor muncii de la Întreprinderea Mecanică „Valea Teleajenului" a dus la realizarea la zi a tuturor indicatorilor, a unor beneficii de 20 milioane lei și la economii de metal de peste 300 tone. Sînt cifre care reflectă și efortul tinerilor din întreprindere, al membrilor organizației U.T.C., a căror activitate se desfășoară sub semnul exigenței și răspunderii comuniste.

LUMINIȚA ROȘCA

UN ADEVĂR PROBAT DE FAPTE

REPORTAJUL NOSTRU

„Comuna noastră se situează pe locul întîi la nivel național în ceea ce privește numărul de animale pe cap de locuitor". Realitatea aparține lui Mihail Udume, vicepreședintele Consiliului popular comunal Sascut, județul Bacău. Ridicăm întrebător privirea și spre ceilalți participanți la discuție. Atit Gheorghe Vespan, secretar adjunct al comitetului de partid, cît și Gheorghe Helteanu, secretar al biroului executiv, țin să întărească printr-o inclinare fermă a capului ceea ce ni s-a spus. Toți trei sînt tineri. Ne gîndim că, la vîrsta lor, statisticile sînt tentante; o modalitate rapidă de a stabili proporțiile muncii. În acest caz este vorba de un „segment" din realitatea economică a satului ce poate fi oricînd măsurat, cîntărit, numărat. Dacă pentru alții zootehnia constituie doar o simplă latură a activității, iată că pentru cei din Sascut creșterea animalelor a devenit un sector de sine stătător, rentabil, un veritabil punct de referință.

Revenind la statistici, le-am cerut interlocutorilor noștri să precizeze dinamica numărului de locuitori, gîndindu-ne că poziția geografică a comunei le-a inlesnit tinerilor „migrarea" către alte zone, mai industrializate. În loc de procente, Gheorghe Vespan începe să numească absolvenți ai liceului agroindustrial din localitate care, după încheierea studiilor superioare, sau după obținerea unor calificări în diferite domenii, au ținut să se reîntoarcă în Sascut. O realitate care nu mai are nevoie să se sprijine de cifre!

Așadar, Sascutul numără în jur de 10 500 locuitori, concentrați în localitățile Berești, Schineni, Sascut Sat, Fîntînele, Valea Nacului, Conteşti, Pănceşti. Nu se poate trece peste replica inițială a vicepreședintelui, motiv pentru care insistăm să aflăm în principal coordonatele sectorului zootehnic. Deci, I.A.S. Sascut — două ferme de vaci cu lapte (3 000 de capete); C.A.P. Sascut — (2 000 de capete); Asociația Economică de Îngrășare a Tineretului Taurin (6 500 capete); Complexul Zootehnic al Întreprinderii Cărnii Bacău, anual în jur de 30 000 de capete, la care se mai adaugă cele peste 3 000 capete din gospodăriile populației. La o primă operațiune de adunare, reiese că în Sascut se rulează anual peste 45 000 bovine. Cifra este absolut impresionantă, ținînd cont că la ea se mai adaugă oile, caprele, porcii, păsările. Dar, în Sascut n-am întîlnit numai profesia de zootehnist, ci și pe cea de mecanizator, cooperator, operator zahăr, legumicultor, laborant industrie alimentară, energetician, agronom etc. Așadar, localitatea s-a dezvoltat nu unilateral, ci armonios, ca oricare așezare în care noul își face simțită prezența nu convențional, ci ca un răspuns direct la modificările structurale operate în interior. În Sascut funcționează — și cu bune rezultate! — Întreprinderea de Industrializare a Sfeclei de Zahăr. „E cea mai veche fabrică din țară, se simte dator să precizeze inginerul Nicolae Mirică, directorul unității. Chiar dacă instalațiile au o vîrstă de... aproape un secol, prin modernizările aduse, reușim să prelucrăm în 24 de ore 1 100 tone, față de capacitatea de 1 000 tone. De asemenea, structura de rafinare a fost adaptată în scopul diversificării producției întregului an 1989. Conform indicațiilor secretarului general al partidului, tovarășul Nicolae Ceaușescu, în viitor trebuie să crească substanțial cantitatea de produse zaharoase destinate populației. În afară de zahăr, prin secțiile proprii am lansat pe piață trei noi produse.

În aceiași termeni ai bilanțurilor clare ce au drept suport munca susținută, efortul constant din partea tuturor, a decurs și dialogul cu Gheorghe Olaru, președintele C.A.P.-ului. Cooperatorii din Sascut au obținut anul trecut cele mai mari producții de pînă acum, la grîu, orz, porumb. Ceea ce nu mai spune Gheorghe Olaru (și lucrul se dovedește foarte important), este tocmai situația din zootehnie. De cînd oamenii l-au ales președinte, producția de lapte pe cap de vacă a crescut de aproape 4 ori. La prima vedere s-ar zice: normal, omul e inginer zootehnist și a acordat o atenție mai mare acestui sector. Numai că în 1988, C.A.P.-ul a obținut și la grîu, orz, porumb cele mai mari producții. Deci, putem spune fără să greșim că „omul sfințește locul". Ceea ce s-a întîmplat și la ferma legumicolă nr. 2 Pănceşti, coordonată de inginerul Constantin Năstase; și la C.A.P. Sascut, și la fermele nr. 3 și 4 conduse de inginerii Mircea Călugăru și Anița Stoenescu; sau în sectoarele în care își desfășoară activitatea Nicolae Apostol, Vasile Iftimescu, Constantin Băluță, Viorel Călugăru, Nicolae Trifan, toți oameni născuți în Sascut și reîntorși acasă.

Ce condiții le oferă tuturor acestor tineri Sascutul? În primul rînd să reținem că în Sascut s-au construit 356 de apartamente, conturîndu-se în spațiul și pe linia bogatelor tradiții ale zonei un centru civic modern. De asemenea, aici funcționează un liceu agroindustrial în care se pregătesc la cursurile de zi și seral în profesiile de zootehnist, veterinar, agronom, mecanizator, peste 600 din cei 2 000 de elevi ai comunei. În toate satele componente s-au construit cămine culturale, iar asistența medicală este asigurată de cadre competente, în două dispensare și două puncte sanitare. Probabil că nu peste mult timp o nouă profesie își va mai extinde aria geografică. Este vorba de cea de energetician. În urmă cu un an, la Bereşti, a fost dată în funcțiune o hidrocentrală ale cărei grupuri însumează o putere instalată de 43,5 MW, iar lungimea lacului este de 13 km. Din moment ce Sascutul e racordat la circuitul interurban automat, nu putem trece cu vederea nici noua centrală a poștei ce poate deservi 1 000 de abonați. Racordarea la circuitul automat înlesnește (ca să dăm un exemplu concret) proaspeților studenți de la facultățile din Iași — i-am numit pe frații Ioan și Vasile Manolescu, pe Margareta Șerban — o legătură mult mai comodă și rapidă cu părinții, cu cei apropiați.

Oameni generoși, muncitori, cu un acut simț al datoriei am întîlnit la Sascut pretutindeni. La Fabrica de prelucrare a laptelui, Maria Ferenț, secretara comitetului de partid, și laboranta Georgeta Leonte ne-au fost ghizii cu ajutorul cărora am reținut nu numai eforturile deosebite, pentru realizarea unor produse de calitate, ci și faptul că unitatea reușește să prelucreze materia primă dintr-o zonă ce se întinde pînă la Podul Turcului. Reîntorcîndu-ne la Consiliul popular, vicepreședintele Mihail Udume ne propune să mai reținem cîțiva indicatori. Ceea ce și facem. Producția-marfă — 113 la sută; producție medie pe cap de vacă furajată la C.A.P. — 129 la sută, iar la I.A.S. — 103 la sută; efectivele de vițui — 128 la sută; carne ovină, fond de stat — 132 la sută, spor tineret ovin — 215 la sută, carne pasăre — 122 la sută. „Chiar dacă dispunem de un detașament muncitoresc puternic, nu putem uita niciodată că satul înseamnă mai înainte de toate producții agricole, sigure și stabile, ne spunea vicepreședintele. Așa cum de altfel se prefigurează și în Proiectul Programului-Directivă și în Tezele pentru Congresul al XIV-lea al partidului, datoria noastră de bază, a celor de la sat, rămîne dezvoltarea agriculturii, sporirea producțiilor din acest sector. Pentru că numai așa vom reuși să susținem și să extindem sectoarele prelucrătoare". Un adevăr probat de fapte, de care nu se mai îndoiește nimeni.

DUMITRU ION DINCĂ

Calitatea învățămîntului depinde, în primul rînd, de noi

La Școala nr. 1, cu clasele I — a X-a din Arad tocmai s-a terminat recreația de la ora 10. Clopotul masiv, foarte sonor, de la ușa dinspre curtea interioară, chemă iar elevii în bănci. Urmîndu-i, aruncăm o privire de-a lungul coridoarelor, al scărilor: gazete de perete oglindind viața școlii, fotografii și diplome ale elevilor fruntași la învățătură, în activități pionierești și uteciste, la concursuri școlare, în Festivalul național „Cîntarea României". Și o diplomă care vorbește despre toate aceste realizări la un loc: aceea de unitate fruntașă. Directoarea școlii, prof. Eugenia Tănase, ne spune: „Pe toți ne interesează calitatea muncii instructive, politice și educative pe care o desfășurăm. Calitatea aș putea spune că e cuvîntul de ordine la noi, atît pentru cadre didactice, cît și pentru elevi. Aceasta cu un accent deosebit acum, la începutul unui an școlar așezat sub semnul dezbaterii responsabile a documentelor programatice pentru Congresul al XIV-lea al partidului și sub semnul înțelegerii exigente a obiectivelor ce ne revin, prin conținutul acestor excepționale documente, potrivit specificului muncii noastre. Ne este limpede imperativul unei calități noi, susținute, în a cărei dobîndire ne angajăm din două puncte de vedere. Pe de o parte, ridicarea nivelului la învățătură, prin asigurarea unui conținut științific și metodic al lecțiilor, aplicînd și prezentînd noutățile fiecărei discipline, valorificînd latura educativă a fiecărei lecții. Pe de altă parte, stimularea interesului, a creativității elevilor pentru cunoaștere. De aici, în mod firesc, decurge și performanța școlară. Acolo unde există concurență, ambiție, există și rezultate. Dar nu urmărim rezultatele imediate, cu orice preț. Ne interesează performanța sub aspect educativ de perspectivă, în sensul ca ea să-i pregătească pe elevi pentru a tinde mereu, în viitoarea lor profesie, spre cote superioare ale împlinirii". Primii pași în această direcție îi fac de pe acum. Rezultatele o dovedesc. Întîi de toate, la învățătură, ceea ce înseamnă reușită la probele de verificare a cunoștințelor și de departajare pentru clasa a IX-a, precum și la examenele de admitere în clasa a XI-a. Destui elevi ai școlii urmează tot aici prima treaptă de liceu. În ultima vreme, se constată o reală creștere a nivelului de pregătire la acești elevi, ca o tot mai vizibilă întărire a ideii că în astfel de clase nu se învață prea multă carte. Generalizarea învățămîntului de 12 ani aduce, deja, și o creștere calitativă: elevii sînt mai interesați să învețe, să se orienteze profesional în mod realist. Aproximativ jumătate din absolvenții clasei a X-a din anul școlar trecut s-au îndreptat spre școli profesionale din domeniile mecanică, industrie textilă, prelucrare a lemnului, cooperație meșteșugărească. „Ne formăm elevii astfel încît să-și dobîndească deprinderile de muncă și de comportament pentru a răspunde cerințelor epocii în care trăim și pe care ei o vor duce mai departe", afirmă prof. Didina Dumitrescu, director educativ al școlii, oferindu-ne și argumente în acest sens. Unul este educarea elevilor în dragostea pentru muncă, prin transmiterea celui mai convingător exemplu, al părinților, al rudelor mai mari, elevi, la rîndul lor, în urmă cu ani, la aceeași școală, specialiști azi, în întreprinderile orașului, cetățeni stimați, cu care pionierii și uteciștii au dese întîlniri și dialoguri. Îndemnuri la prețuirea valorilor muncii sînt și activitățile desfășurate la Expoziția realizărilor economice ale județului, remarcabile fiind, în acest sens, concursul „Realizări ale Epocii Nicolae Ceaușescu în județul Arad", inițiat de clasa a VII-a B și ora educativă cu tema „Județul și municipiul Arad pe meridianele lumii", desfășurată de clasa a VI-a B. Înnobilarea conștiinței patriotice este susținută și de cunoașterea trecutului acestor locuri, ca parte a istoriei naționale. Școala colaborează cu Muzeul Județean, organizînd, între altele, ampla acțiune „Pe Valea Mureșului, pe urmele oștirii române", care cuprinde excursii, vizite la monumente și în locuri istorice, culegere de materiale documentare.

OPȚIUNI ANGAJANTE

În același spirit al muncii susținute se înscrie și participarea la olimpiadele școlare. Anul trecut a fost cel mai fructuos, prin rezultatele obținute în etapa finală a concursurilor de matematică, istorie, geografie, biologie etc. de elevi precum Diana Sfat, Monica Vălenaș, Laura Csister, Monica Tripșa. Unul dintre laureați este și Bogdan Onin, clasa a VII-a A, pasionat de istorie. Nu e concurs în domeniu la care el să nu reprezinte școala cu succes. Dar învață bine și la celelalte materii, după cum îi place să și citească literatură, să-și ajute părinții în gospodărie. Eszter Horvath, clasa a VIII-a C, a obținut rezultate frumoase la matematică, pe care o îndrăgește din clasa a IV-a și, adaugă, „între timp dragostea aceasta parcă a crescut din ce în ce mai mult"; este, de asemenea, cîștigătoare a olimpiadei pe județ la limba și literatura maghiară, o pasionează literatura română și citește multe poezii, iar în restul timpului ascultă muzică modernă, rock în special, deși acum pe primul plan a trecut pregătirea pentru liceu.

Prin muncă, susținută de talent, s-au dobîndit rezultate bune și în Festivalul național „Cîntarea României". Formația de fluierași a clasei a IV-a este laureată la nivel național. Doi dintre componenții ei sînt Cristian Ștefănuț și Attila Gulyas. În familiile lor, muzica e de tradiție. Dar nu numai să cînte le place, ci să și învețe carte.

De altfel, încadrarea într-un ritm susținut de lucru este condiția principală vizată pentru creșterea calitativă a întregii munci din școală. Totodată, în actuala perioadă, acesta este angajamentul concret al profesorilor, învățătorilor și elevilor pentru întîmpinarea cu cinste a celui de al XIV-lea Congres al partidului. Aceluiași măreț eveniment îi este consacrată și nuanțarea evidentă a muncii educative prin acțiuni cum sînt întîlnirile cu activiști de partid și cu reprezentanți ai presei locale, expoziția de carte social-politică, albumul cu creații plastice, fotografice și literare ale elevilor sub genericul „Cinstim prin demne fapte de muncă mărețul forum al comuniștilor", recitalul poetic intitulat „Patriei și partidului, recunoștință fierbinte".

Împlinirile, proiectele de viitor prezentate aici constituie tot atîtea opțiuni angajante pe calea progresului multilateral, strălucit prefigurat de documentele vizionare dezbătute în vederea Congresului al XIV-lea al partidului, cu argumentele faptei, ca pretutindeni în țară, și la Școala nr. 1 din Arad.

FLORIN ANTONESCU
SABINA REGECZY

FORMAREA GUSTULUI ARTISTIC

EDUCAȚIE ȘI CULTURĂ

În ultimii 25 de ani și-a făcut apariția un termen nou — estetica formelor industriale — care desemnează un domeniu de activitate și, deopotrivă, o meserie, în care munca de creație se îmbina organic cu munca de cercetare și proiectare. Cu timpul însă, practica a lărgit sfera de activitate a celor meniți să producă „forme sau obiecte frumoase". În prezent, asistăm la un fenomen inedit de implicare a acestei meserii în aproape toate domeniile de producție industrială și artistică. Faptul se datorește accentului pus pe necesitatea formării și educării gustului artistic în rîndurile publicului de toate vîrstele, cu precădere a tinerilor.

Termenul de „estetică industrială" (încetățenit în Franța) nu diferă de „design" sau „industrial design" pus în circulație în Anglia secolului trecut. Cu timpul însă, practica a impus o serie de precizări; astfel, astăzi, **designul industrial** se referă la disciplina care proiectează și realizează forme, mașini și instalații pentru industrie; **designul arhitectonic** se referă la estetica construcțiilor, apropiindu-se mult de urbanism; **designul ambiental** desemnează arta de a crea și amenaja spații de locuit, de muncă, de distracții; **designul vestimentar** proiectează modele de îmbrăcăminte cu diferite destinații (sport, lucru) sau pe categorii de vîrstă (copii, tineret, adulți), diferențiindu-se de creația de modă prin producția de serie și accentul pus pe latura practică.

Unul dintre primii teoreticieni ai designului, **Karl Marx**, vorbea acum un veac și jumătate despre „necesitatea intervenției metodice asupra obiectelor tehnice menite să determine o unitate armonioasă între realizarea superioară a funcției utile (eficiență, economie de timp, funcționalitate maximă) și forma vizuală a obiectului tehnic (produs industrial seriat)" în urma căruia se realizează acea producție „și după legile frumosului, cînd frumosul și utilul fac corp comun, indivizibil".

În felul acesta, concepția marxistă afirmă și pune pentru prima oară, în mod clar și categoric, problema fundamentală a esteticii cotidiene și anume: **unitatea dintre artă, știință și tehnică** care a devenit punctul central al esteticii industriale și mobilul unei lungi epoci de cercetări formale.

Introducerea unei perspective estetice în industrie a condus în primul rînd la **o schimbare a concepției despre tehnologie și proiectarea pieselor industriale, a oricărui produs seriat.**

Pe de altă parte, unele vechi genuri de activitate practică au atins un prag al performanței formale care i-au atras un statut aparte ce se apropie mult de domeniul creației artistice (imprimerie, textile, modă, sticlărie, ceramică, arta metalului).

În procesul muncii, estetica industrială a apelat la diferite forme de activitate (anchetă, cercetare, testare a gustului publicului, sondaj de opinii printre muncitori, tehnicieni, ingineri, experimente etc.) și, astfel, atentă la nevoile, preferințele, necesitățile oamenilor din diferite domenii de activitate practică, ea a ajuns la elaborarea unor studii și la formularea unor concluzii din domenii aparent exterioare teritoriului lor de acțiune (igiena muncii, pedagogie, psihologie, medicină ș.a.) puse în slujba obținerii unor forme cît mai frumoase, mai comode, mai utile, mai economice, mai variate. În acest fel, estetica industrială sau designul se contturează dincolo de teritoriul artistic într-o **adevărată știință de graniță multilaterală și indispensabilă azi**, peste tot acolo unde se urmărește realizarea unei producții de serie, standardizate sau de serie mică, se studiază tehnologia fabricației lor, se experimentează noi materiale, se modernizează însuși procesul de fabricație.

Nu-i mai puțin adevărat că unul dintre scopurile declarate ale designului este eficiența economică și comercială a producției industriale. Obiectul frumos și ieftin se vinde mai ușor. „Uritul se vinde greu" era celebra formulă lansată acum o jumătate de secol de către Raymond Loewy, unul dintre părinții designului; un slogan valabil oricînd și oriunde.

Astăzi, pretutindeni, se urmăresc funcționalitatea și prețul scăzut al obiectelor, utilajelor, instalațiilor etc., dimpreună cu o veghe asupra neproliferării prostului-gust, fiindcă perfecțiunea tehnică nu este suficientă în sine pentru a declanșa sau a produce un obiect frumos.

Dezvoltarea industriei și a tehnologiei moderne au făcut posibilă apariția unor materiale noi, de o frumusețe aparte și, totodată, de o largă aplicabilitate în industrie, deopotrivă ca și în arhitectură și artă, sporind zestrea de frumos a multor realizări din acest vast domeniu. Mai mult, una dintre preocupările dintotdeauna a designerilor a fost și rămîne, ca un aspect de primă importanță, **înlocuirea materialelor scumpe, greoaie, dificile cu tehnologie de prelucrare, cu altele ieftine, rezistente, polifuncționale, frumoase.**

Din această colaborare din ce în ce mai strînsă dintre artă și industrie unii se vor întreba poate, cu îngrijorare, pînă unde se poate merge cu simbioza și, dacă nu cumva, designul îi va răpi artei din prestigiu. Răspunsul este categoric și optimist; iată-l, într-o formulare concisă, datorat unuia dintre cei mai avizați cercetători români ai fenomenului, Victor Săhleanu, un răspuns în care autorul subliniază caracterul nepieritor al creației artistice ce conferă originalitate și actualitate: „Prestigiul artei rezidă mai ales în misterul actului de creație, în ireductibilitatea autorului" („Arta rece și știința fierbinte", Editura Cartea Românească, București, 1972).

O altă implicație majoră a designului în viața cotidiană este **propunerea unui nou univers vizual**, factor component al civilizației imaginii ce caracterizează epoca contemporană. Astfel, subgenurile de care vorbeam înainte și care s-au desprins ca niște domenii de sine stătătoare — design publicitar (panouri, afișe, pliante, cataloage, buletine, reviste, ziare), design comercial (ambalaje, etichete, reclame, firme, șantioane, mostre etc.) alcătuiesc subiectul unor studii și cercetări amănunțite. S-a afirmat și s-a demonstrat că, sub imperiul dorinței de a cumpăra, de a stîrni interesul cumpărătorilor, **multe produse devin obiecte de consum în sine.** Fenomenul este generalizat și acut resimțit în societățile unde consumul și nu receptarea și trăirea artei, înțelegerea ei și bucuria artistică stau pe primul loc în întîlnirea individului cu obiectul artistic. O astfel de atitudine îi îndeamnă pe autori să prolifereze soluții ieftine, ce flatează și încîntă un public lipsit de instrucție, neexigent sau lipsit de capacitatea de selecție, coborîndu-se astfel la nivelul lui de înțelegere și nu aducîndu-l în situația contactului cu adevărate valori estetice, artistice.

Conștienți că publicul trebuie format, că gustul trebuie cultivat prin forme de o reală valoare estetică, una dintre preocupările principale ale designerilor din țara noastră este **veghea asupra calității morale și a frumuseții reale**, precum și a valorii conținutului de idei exprimat de un obiect.

Din această perspectivă, trebuie să subliniem importanța care se acordă în școli, în cadrul procesului educativ-formativ, al educării tinerilor, în sensul deschiderii lor spre cultură și artă, al înțelegerii adecvate a fenomenului artistic contemporan și al dezvoltării sensibilității estetice înțeleasă ca aptitudinea de a recepta și înțelege o creație artistică, de a ajunge la satisfacții de ordin intelectual, la bucuria estetică.

Studiul formelor industriale intră în programa multor forme de învățămînt superior din România. Triada celor **3 F — formă-funcție-frumos** — este în țara noastră mai actuală ca niciodată. De altfel, tinerii îmbrățișează cu entuziasm aria de probleme pe care le pune dezvoltarea industriei prin introducerea unor tehnologii mereu înnoite, iar postura de viitori autori de forme frumoase, ergonomice și ieftine, îi atrage pe mulți.

Aceste preocupări pentru prezentul și viitorul industriei românești, cît și pentru universul formal ce ne înconjoară sînt mărturii ale unei griji superioare față de **calitatea vieții** pe care societatea noastră o vădește, precum și față de educarea tinerelor generații în sensul aspirației lor spre frumos, spre progres.

SIMONA VĂRZARU

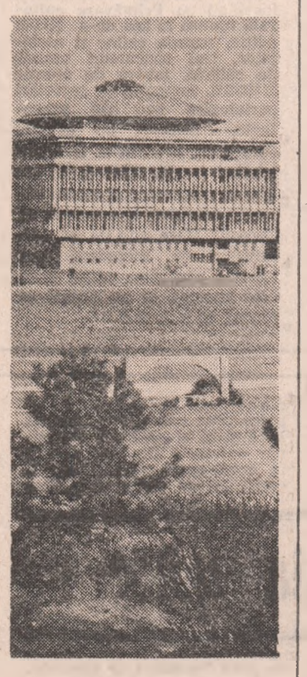

Institutul Politehnic București

PUBLICITATE PENTRU TINERET • PUBLICITATE PENTRU TINERET

TOAMNA... ÎN PAS CU MODA!

Pentru toate vîrstele și pentru toate gusturile, MAGAZINELE COMERȚULUI DE STAT, specializate în desfacerea **articolelor de îmbrăcăminte-încălțăminte**, vă oferă noutăți vestimentare în ton cu paleta coloristică a acestui sezon.

Și dumneavoastră vă puteți procura piesele preferate din gama de TRICOTAJE, CONFECȚII, ÎNCĂLȚĂMINTE, precum și accesoriile necesare unei ținute vestimentare moderne, vizitînd magazinele comerțului de stat.

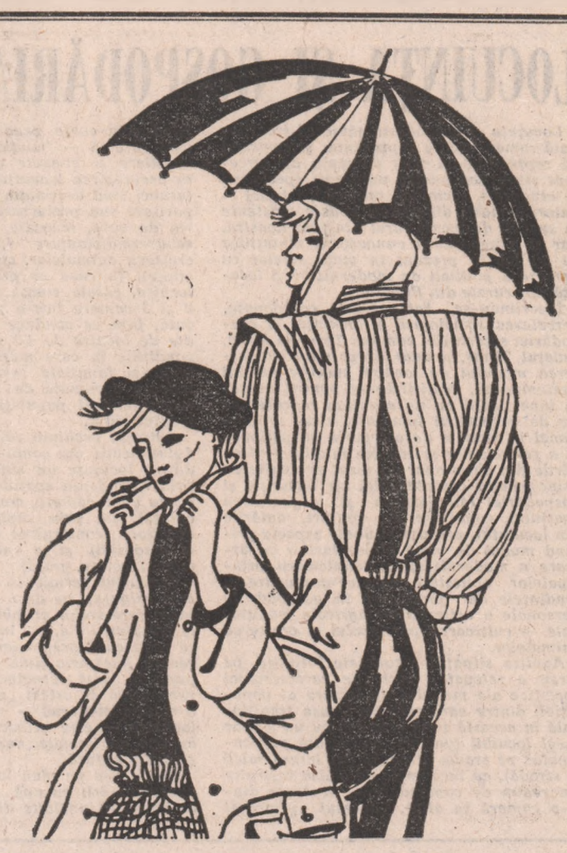

ADAS VĂ RECOMANDĂ ASIGURĂRI AUTO

La Administrația Asigurărilor de Stat puteți contracta diferite feluri de asigurări facultative auto cum sînt:

- asigurarea globală pentru avarii auto (casco);
- asigurarea autoturismelor numai pentru pagubele produse ca urmare a accidentelor de circulație;
- asigurarea suplimentară pentru pagubele produse autoturismului condus de altă persoană decît asiguratul sau rude ale acestuia;
- asigurarea de accidente a conducătorilor de autoturisme și a altor persoane aflate în autoturisme.

Pentru orice informații în legătură cu asigurările vă puteți adresa sucursalelor ADAS, punctelor operative de lucru sau inspectorilor ADAS.

TELEGRAME

Domnului FRANCISCO RODRIGUEZ

Preşedintele interimar al Republicii Panama

CIUDAD DE PANAMA

Cu prilejul sărbătoririi celei de-a 86-a aniversări a Zilei naţionale a Republicii Panama, am plăcerea să vă transmit, în numele poporului român şi al meu personal, cordiale felicitări şi urări de prosperitate poporului prieten panamez.

NICOLAE CEAUŞESCU
Preşedintele Republicii Socialiste România

Domnului NICOLAE CEAUŞESCU

Preşedintele Republicii Socialiste România

Doresc să vă mulţumesc, în numele poporului turc şi al meu personal, pentru amabilul mesaj de felicitări pe care mi l-aţi transmis cu ocazia celei de-a 66-a aniversări a proclamării Republicii Turcia.

Sînt şi eu încredinţat că relaţiile prieteneşti statornicite între ţările noastre vor continua să se dezvolte şi în anii viitori.

Folosesc acest prilej pentru a vă adresa cele mai bune urări de sănătate şi fericire personală, precum şi de prosperitate continuă poporului Republicii Socialiste România.

KENAN EVREN
Preşedintele Republicii Turcia

AGENDA

Tovarăşul Ştefan Andrei, vice-prim-ministru al guvernului, a primit, joi, 2 noiembrie, pe conducătorii delegaţiilor Republicii Populare Socialiste Albania, Republicii Populare Bulgaria, Republicii Elene, Republicii Socialiste Federative Iugoslavia şi Republica Turcia, care participă la reuniunea privind promovarea cooperării economice şi comerciale între ţările balcanice, ce se desfăşoară în aceste zile la Bucureşti.

CRONICĂ

Prin decret prezidenţial, tovarăşul Radu Bălan se eliberează din funcţia de preşedinte al Comitetului de Stat al Planificării.

SPORT

Comentarii ale agenţiilor internaţionale consacrate manşei a doua a turului secund al cupelor europene

În comentariile consacrate celui de-al doilea tur al cupelor europene la fotbal agenţiile internaţionale de presă menţionează, între altele, calificarea detaşată a formaţiei Dinamo Bucureşti, singura echipă din „Cupa cupelor" care a obţinut un dublu succes, eliminînd, la scoruri concludente, pe Panathinaikos Atena. În aceeaşi competiţie, s-a înregistrat şi eliminarea echipei F.C. Barcelona, stopată de Anderlecht Bruxelles. După 90 de minute de joc, fotbaliştii catalani egalaseră scorul primei manşe, conducînd cu 2—0, prin golurile înscrise de Julio Salinas (min. 50) şi Beguiristain (min. 57), dar în prelungiri echipa belgiană a marcat prin Van Der Linden (min. 97), după alte bune ocazii de gol. S-au mai calificat în sferturile de finală de anul viitor în „Cupa cupelor" Sampdoria Genova, Real Valladolid, Partizan Belgrad, Admira Wacker Viena, A.S. Monaco şi Grasshoppers Zurich.

Precedată de incidente între suporteri, soldate cu peste 40 de răniţi, partida Real Madrid — A.C. Milan din „Cupa Campionilor Europeni" a avut o desfăşurare puţin spectaculoasă, se remarcă în comentarii, cu multe duritcăţi, care l-au obligat pe arbitrul francez Vautrot să dicteze nu mai puţin de 7 cartonaşe galbene şi unul roşu (spaniolul Sanchis). Scorul final: 1—0 pentru gazde, încurajate de 100 000 spectatori, a adus calificarea lui A.C. Milan, învingătoare în tur cu 2—0. În sferturile „C.C.E." vor evolua, de asemenea, Bayern München, Benfica Lisabona (realizatoarea scorului zilei : 7—0 cu Honved Budapesta), Sredeţ Sofia, Dnepr Dinepropetrovsk, P.S.V. Eindhoven, F.C. Malines şi Olympique Marsilia.

În „Cupa U.E.F.A." rezultatele au fost în general scontate, printre formaţiile calificate în optimile de finală numărîndu-se Napoli, S.V. Hamburg, Fiorentina, Dinamo Kiev, Juventus Torino, F.C. Porto, V.F.B. Stuttgart şi F. C. Liege.

Tragerea la sorţi pentru turul trei al „Cupei U.E.F.A." va avea loc astăzi, meciurile urmînd să se dispute la 22 noiembrie şi 6 decembrie, iar cea pentru sferturile de finală (programate anul viitor, la 7 şi 21 martie) ale tuturor celor trei cupe europene se va efectua la 15 decembrie.

ÎN TELEGRAME ADRESATE TOVARĂŞULUI NICOLAE CEAUŞESCU

Oamenii muncii din agricultură raportează încheierea recoltării unor culturi şi obţinerea de producţii mari la hectar

În telegrame adresate tovarăşului NICOLAE CEAUŞESCU, secretar general al Partidului Comunist Român, preşedintele Republicii Socialiste România, comitetele judeţene Călăraşi şi Timiş ale P.C.R. raportează terminarea recoltării orezului şi obţinerea unor producţii medii de 8 650 kg la hectar (producţii record) şi, respectiv, 8 520 kg la hectar ; comitetele judeţene Arad, Bihor, Cluj, Caraş-Severin şi Braşov ale P.C.R. anunţă încheierea recoltării porumbului şi obţinerea unor producţii medii de 26 100 kg, 24 750 kg, 22 860 kg, 22 800 kg şi, respectiv, 22 250 kg la hectar ; comitetele judeţene Covasna, Dolj şi Giurgiu ale P.C.R. raportează încheierea recoltării sfeclei de zahăr şi realizarea unor producţii medii de 125 700 kg, 116 100 kg şi, respectiv, 111 500 kg la hectar; Comitetul judeţean Maramureş al P.C.R. raportează terminarea recoltării rădăcinoaselor şi obţinerea unor producţii medii de 71 050 kg la hectar.

Realizarea acestor producţii ridicate — se arată în telegrame — confirmă încă o dată, cu puterea faptelor, justeţea politicii partidului şi statului nostru, realismul obiectivelor noii revoluţii agrare, hărnicia şi priceperea cu care acţionează cooperatorii, mecanizatorii, toţi lucrătorii ogoarelor.

PRODUCŢII RECORD

La orez

- **Judeţul Călăraşi — 8 650 kg la hectar**

PRODUCŢII MARI

La orez

- **Judeţul Timiş — 8 520 kg la hectar**

La porumb

- **Judeţul Arad — 26 100 kg la hectar**
- **Judeţul Bihor — 24 750 kg la hectar**
- **Judeţul Cluj — 22 860 kg la hectar**
- **Judeţul Caraş-Severin — 22 800 kg la hectar**
- **Judeţul Braşov — 22 250 kg la hectar**

La sfecla de zahăr

- **Judeţul Covasna — 125 700 kg la hectar**
- **Judeţul Dolj — 116 100 kg la hectar**
- **Judeţul Giurgiu — 111 500 kg la hectar**

La rădăcinoase

- **Judeţul Maramureş — 71 050 kg la hectar**

★ ★ ★

În telegrame adresate tovarăşului NICOLAE CEAUŞESCU, secretar general al Partidului Comunist Român, preşedintele Republicii Socialiste România, oamenii muncii din numeroase unităţi agricole raportează terminarea recoltării unor culturi şi realizarea de producţii mari, superioare celor planificate.

În încheierea telegramelor se exprimă angajamentul tuturor lucrătorilor din aceste unităţi de a acţiona cu toate forţele pentru finalizarea grabnică a tuturor lucrărilor agricole de sezon, pentru a pune baze trainice producţiei anului viitor, cinstind astfel, prin fapte de muncă exemplare, marele eveniment din viaţa partidului şi a ţării, Congresul al XIV-lea al Partidului Comunist Român.

UNITĂŢI CU PRODUCŢII RECORD LA HECTAR

La orez

ÎN JUDEŢUL IALOMIŢA

- **Întreprinderea Agricolă de Stat Vlădeni — 9 210 kg la hectar**

La ricin

ÎN JUDEŢUL IALOMIŢA

- **Cooperativa Agricolă de Producţie „Gheorghe Lazăr" — 6 650 kg la hectar**

La porumb în cultură irigată

ÎN JUDEŢUL BRĂILA

- **Cooperativa Agricolă de Producţie Plopu — 41 850 kg la hectar**

La sfecla de zahăr

ÎN JUDEŢUL SATU MARE

- **Cooperativa Agricolă de Producţie Petreşti — 137 560 kg la hectar**

UNITĂŢI CU PRODUCŢII MARI LA HECTAR

La orez

ÎN JUDEŢUL BRĂILA

- **Cooperativa Agricolă de Producţie Siliştea — 8 680 kg la hectar**
- **Întreprinderea Agricolă de Stat Baldovineşti — 8 550 kg la hectar**

La ricin

ÎN JUDEŢUL BRĂILA

- **Cooperativa Agricolă de Producţie Vădeni — 6 560 kg la hectar**
- **Cooperativa Agricolă de Producţie Surdila Greci — 6 450 kg la hectar**

La porumb în cultură irigată

ÎN JUDEŢUL BRĂILA

- **Cooperativa Agricolă de Producţie Mircea Vodă — 38 250 kg la hectar**
- **Cooperativa Agricolă de Producţie Scorţaru Vechi — 36 400 kg la hectar**

ÎN JUDEŢUL IALOMIŢA

- **Cooperativa Agricolă de Producţie Rovine — 34 500 kg la hectar**

La porumb în cultură neirigată

ÎN JUDEŢUL IALOMIŢA

- **Cooperativa Agricolă de Producţie Ciocîrlia — 23 400 kg la hectar**

ÎN JUDEŢUL CLUJ

- **Cooperativa Agricolă de Producţie Frata — 22 910 kg la hectar**
- **Cooperativa Agricolă de Producţie Călăraşi — 22 900 kg la hectar**
- **Cooperativa Agricolă de Producţie Floreşti — 22 900 kg la hectar**
- **Cooperativa Agricolă de Producţie Luncani — 22 880 kg la hectar**

La sfecla de zahăr

ÎN JUDEŢUL BRĂILA

- **Cooperativa Agricolă de Producţie Drogu — 126 900 kg la hectar**
- **Cooperativa Agricolă de Producţie Ianca — 126 700 kg la hectar**
- **Cooperativa Agricolă de Producţie Valea Cinepei — 125 800 kg la hectar**
- **Întreprinderea Agricolă de Stat Măxineni — 125 450 kg la hectar**

ÎN JUDEŢUL ALBA

- **Cooperativa Agricolă de Producţie Teiuş — 125 720 kg la hectar**
- **Cooperativa Agricolă de Producţie Daia — 124 350 kg la hectar**

ÎN JUDEŢUL CLUJ

- **Cooperativa Agricolă de Producţie Someşeni — 117 030 kg la hectar**
- **Cooperativa Agricolă de Producţie Cuzdrioara — 116 900 kg la hectar**
- **Cooperativa Agricolă de Producţie Mociu — 116 580 kg la hectar**

La legume

ÎN JUDEŢUL BRĂILA

- **Întreprinderea Agricolă de Stat Dunărea — 123 400 kg la hectar**
- **Cooperativa Agricolă de Producţie Surdila-Găiseanca — 122 800 kg la hectar**

La rădăcinoase

ÎN JUDEŢUL MARAMUREŞ

- **Asociaţia Economică de Stat şi Cooperatistă Horticolă Ulmeni — 74 160 kg la hectar**
- **Asociaţia Economică de Stat şi Cooperatistă Horticolă Baia Mare — 73 300 kg la hectar**

La mere

ÎN JUDEŢUL MARAMUREŞ

- **Întreprinderea Agricolă de Stat Baia Mare — 34 300 kg la hectar**
- **Asociaţia Economică de Stat şi Cooperatistă Horticolă Ulmeni — 33 100 kg la hectar**
- **Asociaţia Economică de Stat şi Cooperatistă Horticolă Baia Mare — 32 800 kg la hectar**

ANCHETA NOASTRĂ

Înfiinţarea în anul 1982 a noilor judeţe Călăraşi şi Giurgiu a determinat acordarea unei atenţii deosebite dezvoltării lor economico-sociale în scopul îmbunătăţirii condiţiilor de muncă şi viaţă ale locuitorilor acestor judeţe. De aici a pornit avîntul deosebit al construcţiilor de locuinţe, situat ca nivel peste prevederile stabilite în alte judeţe sau municipii. Am urmărit la Călăraşi modul cum întreprinderea specializată în construcţia de apartamente răspunde exigenţelor şi mobilizatoarelor sarcini pe care le are de îndeplinit.

La Călăraşi, să punem punctul pe „i": apartamentele!

„DESPRE MECANIZAREA CONSTRUCŢIILOR SE VORBEŞTE MULT, DAR SE FACE PUŢIN!"

Întreprinderea Antrepriză de Construcţii-Montaj Călăraşi are de realizat majoritatea apartamentelor din planul stabilit la nivelul municipiului, numai că după 9 luni producţia globală industrială a fost realizată şi depăşită cu 6 milioane lei, dar **producţia fizică exprimată prin numărul de apartamente date în folosinţă înregistrează o restanţă de 270 de apartamente.** Discutînd cu factori din conducerea unităţii au rezultat şi o serie de cauze obiective ale acestei rămîneri în urmă : neasigurarea cantităţilor contractate de oţel beton (vreo 20 de profile de la Ø4 la Ø50), a cablurilor electrice, a cărămizilor de BCA şi a structurii de panouri prefabricate mici şi mai ales neacoperirea necesarului de forţă de muncă calificată. Dincolo de aceste neîmpliniri (în parte) neimputabile personalului acestei unităţi, vin însă o multitudine de factori subiectivi, mulţi dintre ei cunoscuţi, dar pentru înlăturarea cărora s-a făcut prea puţin pînă în prezent. Împreună cu inginerul Gheorghe Tircovnicu, şeful serviciului tehnic al întreprinderii, am abordat problema mecanizării şi creşterii gradului de prefabricare al construcţiilor. Problema e cunoscută şi s-au obţinut unele rezultate — prefabricarea grinzilor pe ambele direcţii, prefabricarea balcoanelor, a treptelor şi contratreptelor etc., adică ce s-a mai făcut şi la alte întreprinderi — ceea ce însă nu se prea vede sînt rezultatele eforturilor proprii. „Despre mecanizarea construcţiilor se vorbeşte mult, dar se face puţin", concluziona chiar inginerul Tircovnicu. Mi s-au dat exemple de maşini de tencuit care nu dau randamentul scontat, de proiecte de execuţie care prevăd pentru pereţii interiori zidărie şi nu prefabricate (motivele expuse leginde-du-se de slaba receptivitate a fabricilor de materiale de construcţii de a mai produce cărămizi, se pare mari consumatoare de manoperă, pe de o parte, şi de costul betonului pentru prefabricate, pe de altă parte). Se vorbeşte de rezistenţă la introducerea noului, de inerţie în depăşirea metodelor tradiţionale, spre exemplu folosirea unui set de cofraje metalice în locul celor din panouri „tego" fiind mai greu de realizat decît o excursie pe... Lună. Se consideră aici că rămînerea în urmă se datorează faptului că finisajele deţin peste 60 la sută din ponderea consumului de manoperă necesitat de realizarea unui apartament, ori realitatea arată slaba mecanizare a acestor lucrări pe lîngă neacoperirea cu 20 la sută a forţei de muncă prevăzute prin numărul mediu scriptic de personal, îndeosebi al muncitorilor calificaţi în meseriile : zidari (123 de oameni), dulgheri (93), montori prefabricate (38), instalatori (33) şi mozaicari (24 ar mai trebui, pe lîngă cei 8 existenţi). Planul valoric fiind îndeplinit, iar numărul mediu realizat numai în proporţie de 74,1 la sută, nivelul productivităţii muncii este realizat în procent de 124 la sută. Să „demontăm", însă, aceste cifre şi să vedem ce se ascunde în spatele lor. Vom începe de la cele accentuate de tovarăşul Nicolae Ceauşescu la Consfătuirea de lucru pe probleme economice de la C.C. al P.C.R. cînd s-a referit la faptul că unele unităţi economice şi-au îndeplinit planul valoric, dar nu au realizat exportul : **„Aceasta înseamnă că nu se produce ceea ce este necesar şi ceea ce este prevăzut în plan !".** În construcţii se procedează asemănător şi „metoda" e arhicunoscută unor unităţi din acest domeniu. Pe baza comparaţiei dintre productivitatea muncii mecanice şi a celei manuale, raportul valoric este net în favoarea celei mecanice şi atunci...

„Pe o fundaţie pe care o pot excava cu un utilaj într-o zi, două, iau un milion, iar finisajul unui bloc poate dura o lună şi mai bine şi aduce la plan doar vreo cinci sute de mii. Iată de ce îmi convine să deschid cît mai multe fronturi de lucru", ne spune maistrul principal Petre Bălan. Mi se poate răspunde că lucrarea este necesară şi în plan, dar vă voi argumenta că imobilizează anticipat fonduri materiale şi băneşti, că priveşte realizarea sarcinii valorice fără a o lega de cea fizică. Lucrînd aşa se pot mult mai uşor acoperi indicatorii valorici, dar ce ne facem cu oamenii muncii care au nevoie de apartamente şi nu de procente de depăşire a producţiei globale ?

PE ŞANTIER, INDISCIPLINA E LA EA ACASĂ

Nu ne vom mai lega de aspectul că planul fizic nu a fost realizat nici în anii anteriori şi că restanţa a fost reportată în planul pe acest an, întrucît cei de la Călăraşi au numai din planul pe acest an o restanţă de 270 de apartamente. Vom aminti doar că folosirea sub capacitate a utilajelor specifice activităţii de construcţii montaj a dus la înregistrarea unui coeficient de utilizare de numai 71,8 la sută faţă de 85 la sută cît era planificat. Pe de altă parte, indicele de utilizare a fondului de timp disponibil este de numai 95,84 la sută, numărul absenţelor nemotivate şi al invoirilor fiind de peste 39 mii ore om, ceea ce înseamnă aproximativ 3 zile/om absentate de fiecare om al muncii de la începutul anului şi pînă acum. O analiză a absenţelor înregistrate în luna septembrie reflectă o înrăutăţire a situaţiei, media lunară fiind depăşită cu peste o mie ore/om. Împreună cu secretarul comitetului de partid, maistrul principal Petre Bălan, am întreprins o verificare scriptică şi faptică a prezenţei la lucru. Din foile de prezenţă ale lunii septembrie am desprins o serie de cazuri deosebite : inginerul stagiar Fülop Csobo lipseşte de la serviciu din 22 septembrie (pînă la data de 11 octombrie, data documentării noastre, încă nu revenise) formaţia sa de lucru rămînînd fără coordonator ; instalatorul Costel Creţu — 5 absenţe nemotivate, electricianul Valeriu Popa, betonistul Dumitru Hagiu — cîte 6 absenţe, dulgherul Gheorghe Damian — 9 absenţe, dulgherul Gheorghe Pleşa şi parchetarul Florea Roman — cîte 11 absenţe, dulgherul Marian Tudorache şi parchetarul Stelică Corbu — cîte 16 absenţe, mozaicarul Petre Ene are numai 25 de ore lucrate într-o lună, zidarul Sebastian Bodea lucrează mai mereu 6 ore pe zi, deşi programul este de 10 ore etc. „Necazul e că sînt lucrători calificaţi şi că dacă ar veni la lucru ar face producţie bună şi cantitativ şi calitativ. Uneori nici nu te poţi baza pe ei, pentru că nu lipsesc zile la rînd ; o zi vin, o zi nu vin, mai mult te încurcă. În cadrul formaţiilor s-a luat măsura de a li se reduce procentul drepturile de acord global, dar nici măsura aceasta nu a dat rezultate. În cazul lui Ene Petre ne rugăm de el să se apuce de treabă, pentru că nu avem decît 8 mozaicari şi ne-ar trebui peste 30", detaliază maistrul Bălan situaţia.

Aceasta fiind evidenţa scriptică, să vedem cum stăm pe teren. Un front de lucru foarte larg este ansamblul de blocuri „Panduri". Este o zi friguroasă, cu o ploaie deasă şi rece. La faţa locului se toarnă betoane, se montează prefabricate. Formaţia complexă de finisori a lui Nicu Nica este în plină activitate. Stăm de vorbă cu adjunctul şefului de brigadă, inginer Dumitru Haidău. „Mai sînt şi lipsuri, de ce să nu recunoaştem, deşi problemele le creează cam aceiaşi oameni". Este ora 15. În echipa de montori prefabricate pe care o conduce inginerul stagiar Viorel Strîţu ar trebui să lucreze 11 muncitori. Tînărul inginer nu ne ascunde situaţia reală : muncitorul Ion Neagu a plecat din programul de lucru, nerevenind în formaţie după pauza de masă. Normal că lipsa unui om se resimte în randamentul echipei. În formaţia lui Gheorghe Neagu, din 12 oameni nu lipseşte nici unul. Profităm de prezenţa la lucru a unui „campion al absenţelor nemotivate" : Iancu Vişan — 16 numai în luna septembrie. Din păcate discuţia nu poate fi reprodusă : lamentări, cuvinte monosilabice, completate de întrebarea „Ce aveţi cu mine ?". „Cam aceasta e nivelul celor care ne fac probleme, îmi spune maistrul Bălan. Problema principală este cea educaţională şi aici n-am reuşit să facem prea mult. Cel mai greu e să înlăturăm inerţia, deşi sînt sigur că vom reuşi. Acordul global cere şi conştientizarea fiecărui muncitor asupra rolului pe care îl are de îndeplinit în producţie". În discuţie intervine muncitorul Nicu Nica : „Oamenii îi ai după cum îi creşti ; după mine o formaţie trebuie să fie ca o familie. Fiecare trebuie să ştie că trebuie să lucreze bine pentru ca cel ce va executa operaţia următoare să nu piardă timpul cu remedierea a ceea ce nu ai făcut tu bine. Am spre formare 20 de tineri muncitori, dintre aceştia pe cei care lucrează sub îndrumarea mea de anul trecut pot conta deja. Îmi dau seama cît contează pentru unitate să formez douăzeci de finisori buni".

Situaţia relatată nu lasă loc de echivoc. Fără sprijinul hotărît al organelor locale — care cunosc situaţia şi încearcă să îndrepte lucrurile pe făgaşul cel bun — nici planul fizic de apartamente, nici celelalte probleme nu vor putea fi rezolvate. Principalele probleme sînt două : creşterea gradului de mecanizare şi prefabricare al construcţiilor (impresia reporterului a fost că se lucrează doar la un nivel meşteşugăresc, ori industrializarea construcţiilor nu mai este de mult doar termen de dicţionar) şi asigurarea cu forţă de muncă calificată la nivelul planului (spre exemplu pentru o clasă de dulgheri aprobată prin planul de şcolarizare nu s-au recrutat decît 5 elevi). „Cei care sîntem constructori ai municipiului Călăraşi vom reuşi să facem aici la Dunăre un oraş frumos în care locuitorii să se poată bucura de toate avantajele de confort şi civilizaţie", a încheiat maistrul Petre Bălan. Trecîndu-se urgent la fapte într-un climat de ordine şi disciplină desăvîrşite, declaraţiile pot fi concretizate !

MIHAI BOGATU

azi
INFORMAŢII•NOTE•SAH•FILATELIE•UMOR
ÎNSEMNĂRI•MUZICĂ•JOCURI•EPIGRAME

Pe cîţiva quadraţi

CONSTANŢA. ● **Tinerii de la Întreprinderea de Construcţii Navale Constanţa au efectuat acţiuni de muncă în sprijinul producţiei concretizate în lucrări de reparaţii la navele „Pacea", „Cărbuneşti", „Tuzla" şi „Băneasa", în valoare de 760 000 lei.** ● **La Exploatarea portuară Constanţa, tinerii şi-au îndeplinit angajamentele de a derula suplimentar 16 tone mărfuri generale.** ● **„Sarcini ce revin tinerilor în lumina documentelor programatice pentru Congresul al XIV-lea al P.C.R." — aceasta a fost tema dezbaterii la care au participat, recent, tinerii de la Întreprinderea de Maşini şi Utilaje Medgidia.** ● **Tot la Întreprinderea de Construcţii Navale din Constanţa a fost prezentată expunerea cu tema : „Congresul al XIV-lea al P.C.R., eveniment de importanţă majoră în viaţa politică a ţării".** ● **La Centrul de Creaţie şi Cultură Socialistă „Cîntarea României" pentru tineret din Mangalia, a fost organizată prezentarea expunerii „Congresul al XIV-lea al partidului — congresul marilor victorii socialiste, al deplinei independenţe economice şi politice a României".**

Întrebări pentru

ANCA ŢURCAŞIU

— Deşi ai luat de două ori premiu la Mamaia, te întreb totuşi cum te-ai apropiat de muzica uşoară ?

— Pregătindu-mă pentru a face teatru. Au venit apoi premiile de la Mamaia, am absolvit Şcoala Populară de Artă la clasa Gloria Bordea — George Natsis, am înregistrat un disc LP (împreună cu Cătălin Crişan), dar cea mai mare pasiune a rămas tot teatrul.

— Cum a fost anul acesta admiterea la I.A.T.C. ?

— O experienţă interesantă, chiar dacă „am picat" a treia. Oricum nu renunţ şi mă pregătesc în continuare.

— Nu demult ai revenit dintr-un turneu în U.R.S.S. Cum a fost ?

— A fost primul meu turneu peste hotare. Am fost bine primiţi — Gabriel Cotabiţă, Mihai Pocorschi, „Holograf"-ul şi cu mine — iar spectacolele s-au bucurat de succes.

— În acest an ai lansat multe cîntece ritmate, ai cîntat şi la Costineşti...

— Compozitorul Horia Moculescu mi-a încredinţat cîntecele : „Iar şi iar", „Devreme şi prea tîrziu" (piesă premiată la Costineşti), ajutîndu-mă să-mi definesc stilul. Tot aici amintesc: „Dacă vine dragostea" (compozitor Adrian Enescu), „Te invit să dansăm" şi „Vorbim mereu despre dragoste" (ambele compuse de Mihai Constantinescu). **(Mihai Bogatu).**

Foto-album

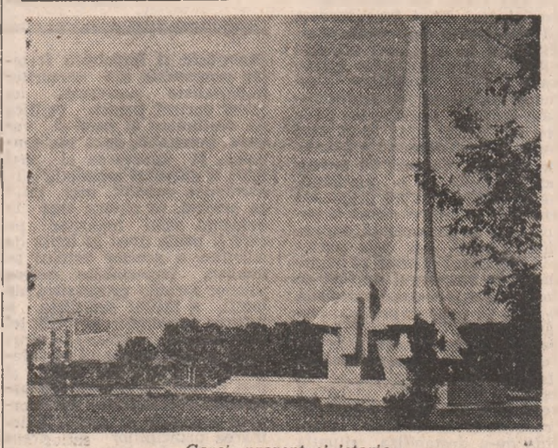

Carei, prezent şi istorie

RITMURILE TINEREŢII

Sub acest generic, recent, pe scena Centrului de Creaţie şi Cultură Socialistă „Cîntarea României" din municipiul Vaslui s-a desfăşurat prima ediţie a concursului interjudeţean de muzică uşoară românească „Ritmurile tinereţii", manifestare integrată armonios în Festivalul naţional al muncii şi creaţiei „Cîntarea României". Principalii organizatori, Comitetul Judeţean Vaslui al U.T.C. şi Consiliul Judeţean al Sindicatelor Vaslui, au urmărit ca toţi concurenţii să confere textelor şi muzicii o nouă şi plăcută formă de exprimare, juriul stabilind următorii cîştigători, prezenţi la gala laureaţilor : marele premiu — Gabriela Roşu, Iaşi ; locul I — Mircea Mureşan, Ialomiţa şi Luminiţa Dumitrescu, Bihor ; locul II — Irina Cristea, Vaslui şi Nelu Cloponţea, Ialomiţa ; locul III — Mirela Maxim, Iaşi şi Mirela Lupu, Vaslui ; premiul special al juriului — Simona Ripan, Vaslui ; premiul de popularitate — Gheorghe Pişchis, Satu Mare ; premiul tinereţii — Ionuţ Tudorache, Vaslui. **(Cristian Costin)**

TROFEUL MINERULUI

În cadrul amplelor manifestări dedicate apropiatului forum al comuniştilor se înscrie şi organizarea, în judeţul Hunedoara, a concursului „Trofeul minerului", faza finală, pe ţară, ediţia 1989, la care au participat 20 de concurenţi, finalişti ai probelor preliminare şi care au reprezentat 10 unităţi miniere din ţară. Concursul cu public, la care au participat primii 10 clasaţi după probele practice, (în subteran şi la suprafaţă), a desemnat următorii cîştigători : Vasile Marinca — Cluj, Roman Bogneruc — Cavnic, şi Radu Cătană — Baia de Arieş. Cel mai tînăr concurent a fost declarat Dan Grigoroaia — Vatra Dornei. Concursul, desfăşurat la mina Coranda — Certeş, în organizarea comitetului judeţean al U.T.C., în colaborare cu consiliul uniunii sindicatelor pe ramură şi Ministerul Minelor, s-a dovedit un util schimb de experienţă pe linia pregătirii profesionale a tinerilor mineri. **(Ioan Vlad).**

CĂRŢI NOI

● **Editura Ştiinţifică şi Enciclopedică. În colecţia „Ştiinţa pentru toţi", care apare sub egida Consiliului Naţional al Frontului Democraţiei şi Unităţii Socialiste, semnalăm lucrarea „Interferenţe în lumea calculatoarelor" de Mihaela Gorodcov şi Mihail Oncescu.** Volumul îşi propune şi reuşeşte să prezinte cîteva dintre multiplele aspecte legate de implementarea calculatoarelor în cele mai diferite domenii de activitate, de la artă la robotică, de la tehnologiile „clasice" la abordări îndrăzneţe ale noţiunilor de componentă electronică şi de arhitectură modernă, încercînd să răspundă la întrebările : Care va fi calculatorul de mîine ? Cît de inteligent va fi el ? Care vor fi noile dimensiuni ale dialogului om-maşină ? ● Editura Cartea Românească. O nouă carte de **Mircea Nedelciu — „Şi ieri va fi o zi"** ; romanul **„Presimţirile"** de **Daniel Drăgan** ; două cărţi de poezie — **„Arhipelag"** de **Vasile Dobrian** şi **„Insomnii lîngă munţi"** de **Ioan Moldovan.** ● Alte trei volume de versuri ne propune pentru cei mai mici cititori şi Editura Ion Creangă : **„Însoritele izvoare"** de **Petre Bucşa, „Ploaia vine, ploaia pleacă"** de **Lidia Constantinescu, „Şi-a venit o porumbiţă"** de **Elena Dragoş.** ● Editura Meridiane. Criticul **Horia Horşia** semnează o valoroasă selecţie de texte reunite sub titlul **„Spaţii, forme, culori în arta contemporană".** ● Editura Muzicală. **„Concert pentru clarinet, trompetă, pian, orchestră de coarde şi percuţie" de Vasile Timiş. (A. Bunescu).**

Rubrică realizată de LUMINIŢA ROŞCA

DOCUMENTELE PROGRAMATICE PENTRU CONGRESUL AL XIV-LEA AL PARTIDULUI

contribuţie de inestimabilă valoare la îmbogăţirea tezaurului gîndirii şi acţiunii revoluţionare, la cauza socialismului şi păcii în lume

Pentru o politică nouă, constructivă, de egalitate, independenţă şi neamestec în treburile interne ale popoarelor

Magistrala Expunere a tovarăşului Nicolae Ceauşescu, secretarul general al partidului, cu privire la problemele socialismului, ale activităţii ideologice, politico-educative, de dezvoltare a ştiinţei revoluţionare, de formare a omului nou, constructor conştient al socialismului şi comunismului în România, a prilejuit o nouă şi strălucită afirmare a politicii externe româneşti care, în acest aproape un sfert de veac ce s-a scurs de la Congresul al IX-lea, s-a caracterizat prin principialitate şi consecvenţă, prin dinamism şi spirit constructiv, printr-un ataşament fierbinte faţă de valorile umaniste, pronunţîndu-se consecvent în favoarea soluţionării pe cale paşnică, în mod durabil a tuturor problemelor conflictuale ce afectează perioada contemporană a istoriei lumii. Document programatic pentru înflorirea multilaterală a patriei, contribuţie de excepţională însemnătate la îmbogăţirea tezaurului de idei al socialismului ştiinţific, la dezvoltarea teoriei şi practicii revoluţionare, Expunerea tovarăşului Nicolae Ceauşescu constituie o analiză exhaustivă şi clarvăzătoare a situaţiei mondiale actuale, subliniind principalele tendinţe ce se manifestă pe plan internaţional şi oferind soluţii juste pentru rezolvarea contradicţiilor care pot opri drumul omenirii spre un viitor paşnic şi prosper. În cuprinsul acestei analize un loc de prim ordin îl ocupă statuarea dreptului inalienabil al fiecărui popor de a-şi urma calea dezvoltării de sine stătătoare, în conformitate cu propriile aspiraţii de progres, fără nici un amestec din afară. Dar recunoaşterea acestui drept fundamental al popoarelor este strict condiţionată de problema suveranităţii şi independenţei naţionale a cărei respectare fermă şi neabătută reprezintă însăşi condiţia hotărîtoare pentru edificarea unei lumi mai bune şi mai drepte pe planeta noastră. Tocmai de aceea, acest adevăr de o cardinală însemnătate pentru progresul omenirii îşi relevă acum o actualitate şi importanţă deosebite întrucît, aşa cum sublinia secretarul general al partidului, în momentul de faţă se fac simţite pe arena mondială o serie de curente profund nocive, generate de cercurile imperialiste, reacţionare, care încearcă să impună o politică agresivă, de forţă şi dictat în relaţiile dintre state, denigrînd realităţile din ţările socialiste, trădindu-şi astfel clar intenţiile de a destabiliza situaţia din aceste ţări, practicînd o politică făţişă de amestec în treburile lor interne şi încălcînd în mod flagrant principiile inalienabile ale dreptului internaţional. Într-o perioadă a istoriei cînd întreaga umanitate este angajată pe drumul făuririi unei lumi a progresului şi conlucrării echitabile, cînd majoritatea ţărilor se pronunţă în favoarea democratizării relaţiilor internaţionale, pentru triumful unei politici noi, constructive, pusă cu adevărat în slujba unui viitor al păcii şi colaborării, aceste tendinţe sînt cu atît mai anacronice şi de neînţeles, încercări vane, zadarnice, de-a întoarce „roata istoriei", de-a frîna evoluţia generală a omenirii. **„Este deci necesar** — afirma tovarăşul Nicolae Ceauşescu — **să subliniem cu tărie că toată această politică a cercurilor imperialiste este sortită — şi de data aceasta, ca de atîtea ori în trecut — eşecului. Ţările socialiste, popoarele care au edificat noua orînduire socială dispun de forţa necesară pentru a depăşi greutăţile apărute, iar socialismul se va afirma fără îndoială, cu şi mai mare putere, ca cea mai dreaptă şi mai umană orînduire socială de pînă acum".** Profitînd de fapt de anumite orientări greşite faţă de problemele construcţiei socialiste, ce s-au manifestat în unele ţări socialiste, cercurile imperialiste, defăimînd socialismul, prin dezinformarea opiniei publice, şantaj, diversiune, represiuni economice şi politice, mergînd chiar pînă la subvenţionarea directă a unor grupări şi forţe antisocialiste, antinaţionale, nu-şi ascund astfel planurile de-a răsturna noua orînduire, superioară societăţii capitaliste bazate pe inegalitate şi profit. În acest fel, este pusă în primejdie însăşi pacea lumii, zădărnicindu-se eforturile întreprinse în ultimul timp în lume în direcţia înfăptuirii unor măsuri concrete de dezarmare, pentru îndepărtarea spectrului unui război nimicitor. Aşa cum sublinia secretarul general al partidului nostru: **„acţiunile antisocialiste, anticomuniste şi împotriva forţelor progresiste ale cercurilor imperialiste reprezintă un mare pericol pentru politica de destindere şi pace şi vor duce, inevitabil, dacă vor continua, la agravarea şi mai mult a situaţiei mondiale".** În asemenea condiţii, mai mult ca oricînd, se cuvine scos în evidenţă rolul hotărîtor pe care îl poate avea în lupta de stăvilire a acestor acţiuni agresive, imperialiste unirea tuturor forţelor progresiste ale lumii, a ţărilor socialiste, a tuturor popoarelor, al căror ţel este tocmai edificarea unei lumi a independenţei şi deplinei egalităţi, mai bune şi mai drepte, în consens cu aspiraţiile lor legitime de progres economic şi social. Afirmarea principiilor de drept internaţional, prin a căror consecventă susţinere şi respectare, politica externă a României socialiste şi-a dobîndit o universală apreciere, se impune acum cu atît mai mult, cu cît în lume se petrec lucruri grave ce şi-au creat un mod de-a fi din însăşi încălcarea şi nesocotirea acestor principii vitale pentru viitorul planetei. Pentru ca din lume să dispară practicile bazate pe dominaţie şi dictat, spoliere, forţă sau ameninţare cu forţa, iar relaţiile internaţionale să se stabilească şi să se desfăşoare respectîndu-se aspiraţiile de libertate ale fiecărei ţări, **este necesar să se afirme o politică nouă, întemeiată pe deplina egalitate între state, pe exercitarea deplină, efectivă a atributelor de independenţă şi suveranitate naţională, pe neamestecul în treburile interne, avantajul reciproc, dreptul fiecărui popor la dezvoltare liberă, ca singur stăpîn al bogăţiilor din solul şi subsolul ţării sale.** Numai în acest fel poate fi apărată pacea lumii, căci, aşa cum reliefa secretarul general al partidului **„lupta pentru libertate şi independenţă, pentru socialism şi progres reprezintă o parte inseparabilă a luptei pentru dezarmare, pentru pace şi colaborare internaţională".** De fapt, colaborarea între state, dialogul rodnic, fructuos, conlucrarea în interesul fiecărui popor şi al lumii în general se realizează tocmai în condiţiile afirmării unor principii noi, progresiste în relaţiile internaţionale. De aceea, teza dezideologizării în relaţiile dintre state nu face decît să camufleze tentativa cercurilor imperialiste de a-şi impune propria ideologie, profund dăunătoare progresului umanităţii. **„Nu dezideologizarea relaţiilor internaţionale, ci afirmarea cu fermitate a ideologiei progresiste şi socialiste reprezintă calea pentru o politică şi gîndire nouă"** — spunea tovarăşul Nicolae Ceauşescu, arătînd astfel că numai o politică nouă, realistă şi constructivă oglindeşte şi călăuzeşte mersul spre progres al omenirii, răspunzînd celor mai înalte idealuri de afirmare a fiinţei umane în drumul ei prin istorie.

Problema colaborării internaţionale, înfăptuită în condiţiile aplicării neabătute a principiilor de drept internaţional reprezintă deci premisa şi în acelaşi timp consecinţa unei lumi a păcii, ocrotită de pericolul războiului, o lume în care păstrarea şi întărirea independenţei naţionale vor deveni coordonatele vitale ale edificării viitorului. Din această cauză, dezideratul realizării unităţii europene trebuie ferit de anumite interpretări greşite ce pot denatura conţinutul său nobil şi generos. Aşa cum evidenţia tovarăşul Nicolae Ceauşescu **„ideea unei „case comune europene" poate să pară pentru unii atrăgătoare, dar trebuie să avem în vedere că este necesar să realizăm fiecare la el acasă „o casă cît mai bună" şi care să asigure condiţii egale de muncă, de viaţă demnă pentru toţi locuitorii „casei naţionale" — şi aceasta presupune construcţia a încă milioane şi milioane de apartamente şi case în fiecare ţară, pentru a realiza un ansamblu social în care oamenii să aibă cele mai bune condiţii de viaţă şi de locuit!"** Secretarul general al partidului a formulat astfel elocvent adevăratul conţinut al unei unităţi europene ce se poate realiza numai în măsura în care, în prealabil, se au în vedere şi se rezolvă problemele reale ale oamenilor, care, în lumea capitalului, sînt ignorate sau mistificate. Dezvoltarea colaborării între popoare se poate înfăptui cu adevărat numai atunci cînd fiecare stat naţional este capabil să-şi hotărască şi să-şi urmeze calea dezvoltării fără nici un amestec din afară. De aceea, colaborarea propriu-zisă pe plan economic, tehnico-ştiinţific este viabilă numai în condiţii de deplină egalitate, respectîndu-se specificul de dezvoltare al fiecărui popor, rolul de conducere al fiecărui partid şi stat în elaborarea propriei direcţii de valorificare a resurselor naţionale.

România socialistă este o ţară cunoscută pe plan internaţional pentru autentica ei vocaţie de pace şi colaborare, de dialog cu toate statele lumii, fără deosebire de orînduire socială, mărime şi potenţial economico-militar. Ea reprezintă un exemplu al felului în care se poate statornici o cooperare echitabilă, reciproc avantajoasă între state diferite din punct de vedere ideologic, deosebite ca mărime şi ca grad de dezvoltare. În cuprinsul Expunerii din 24 octombrie a.c., tovarăşul Nicolae Ceauşescu a reafirmat consecvenţa politicii noastre externe de a întreţine relaţii cu toate ţările lumii, în primul rînd cu ţările socialiste, pentru întărirea solidarităţii dintre ele, pentru creşterea forţei de atracţie a socialismului în lume, pentru demonstrarea faptului că socialismul reprezintă cea mai dreaptă şi mai umană orînduire din istorie. În acelaşi timp, România va dezvolta pe mai departe relaţiile de colaborare cu ţările în curs de dezvoltare, cu ţările mici şi mijlocii, vital interesate în triumful politicii de pace, în edificarea unei noi ordini economice şi politice internaţionale. În egală măsură, ţara noastră va continua să-şi extindă relaţiile de colaborare şi cu ţările capitaliste dezvoltate în spiritul principiilor coexistenţei paşnice. Aşa cum se statuează şi în Tezele pentru Congresul al XIV-lea al partidului, în actualul context internaţional sporeşte importanţa solidarităţii internaţionale între forţele progresiste din Europa şi întreaga lume, se impune necesitatea efectuării unui schimb rodnic de experienţă între partidele comuniste şi muncitoreşti. Aceste forme de cooperare şi dialog se pot realiza doar în măsura în care se recunoaşte dreptul fiecărui partid de a-şi elabora linia şi strategia politică, în concordanţă cu realităţile naţionale. Acest drept accentuează răspunderea partidului faţă de propriul său popor pentru a-l conduce spre un viitor liber şi demn. **„Avem ferma convingere** — afirma secretarul general al partidului — **că stă în puterea partidelor comuniste şi muncitoreşti, a celorlalte partide şi forţe muncitoreşti progresiste, de eliberare naţională de a depăşi diferite obstacole şi de a-şi întări conlucrarea şi solidaritatea, de a avea un rol tot mai important în dezvoltarea societăţii omeneşti pe calea progresului, a libertăţii, independenţei şi păcii, de a da o perspectivă nouă — pentru sfîrşitul acestui mileniu şi începutul mileniului următor — privind viitorul luminos al omenirii într-o lume fără arme şi fără războaie, a independenţei şi libertăţii tuturor naţiunilor lumii!"** Această formulare definitorie ilustrează credinţa fermă a partidului nostru în capacitatea tuturor forţelor înaintate realiste ca, prin judecată lucidă şi acţiuni energice, prin acţiuni convergente să depăşească momentele de cumpănă ale istoriei şi să se înscrie pe făgaşul edificării unei civilizaţii superioare. Necesitatea dialogului, a cooperării este strîns legată de imperativul respectării independenţei naţionale, ambii termeni alcătuind conţinutul unei politici noi, umaniste, garanţie a edificării unui viitor paşnic, al muncii şi creaţiei libere, al progresului economic şi social.

DAN STANCA

„Fără nici o îndoială, trebuie să înţelegem bine realitatea lumii de astăzi. În lume există două sisteme sociale diametral opuse. Această realitate va continua să existe încă multă vreme. Problema care se pune — şi şi-a găsit un răspuns — este aceea a convieţuirii paşnice între ţările cu orînduiri sociale diferite, bazate pe respectul independenţei şi suveranităţii, neamestecul în treburile interne şi respectarea dreptului fiecărei naţiuni de a-şi alege calea dezvoltării pe care o doreşte, fără nici un amestec din afară".

NICOLAE CEAUŞESCU

DE PESTE HOTARE

• ştiri, note, comentarii • ştiri, note, comentarii •

NAŢIUNILE UNITE

Dezbateri asupra problemei „Datoria externă şi dezvoltarea"

NAŢIUNILE UNITE 2 (Agerpres) — În Comitetul pentru probleme economice şi financiare al Adunării Generale a O.N.U. au început dezbaterile asupra problemei „Datoria externă şi dezvoltarea".

Luînd cuvîntul în cadrul dezbaterilor, secretarul general al O.N.U., Javier Perez de Cuellar, a arătat că datoriile externe afectează grav întreaga lume şi multe ţări în curs de dezvoltare au fost obligate să recurgă la ajustări drastice pentru a-şi îndeplini obligaţiile de debitori. În situaţia care s-a creat, a arătat el, statele în curs de dezvoltare cunosc mari tensiuni pe plan social şi politic şi îşi văd periclitat progresul.

Deşi în elaborarea concepţiei vizînd reducerea datoriilor externe s-au înregistrat unele progrese, este necesar să fie depuse eforturi serioase — a declarat Javier Perez de Cuellar. Se impune — a relevat vorbitorul — accelerarea negocierilor în acest domeniu, iar organizaţiile financiare internaţionale trebuie să aloce fonduri sporite pentru susţinerea procesului iniţiat, trebuie ca ele să întreprindă măsuri suplimentare în direcţia sprijinirii ţărilor celor mai sărace, îndeosebi din Africa.

Adoptarea unei rezoluţii cu privire la situaţia din Afganistan şi consecinţele acesteia asupra păcii internaţionale

NAŢIUNILE UNITE 2 (Agerpres) — Adunarea Generală a O.N.U. a adoptat, prin consens, o rezoluţie cu privire la situaţia din Afganistan şi la consecinţele acesteia asupra păcii şi securităţii internaţionale. Documentul cheamă toate părţile implicate în conflict să respecte litera şi spiritul acordurilor de la Geneva şi să acţioneze pentru reglementarea politică globală, încetarea operaţiunilor militare şi crearea condiţiilor necesare instaurării păcii.

Rezoluţia pune în evidenţă necesitatea iniţierii grabnice a dialogului interafgan în vederea alcătuirii unui guvern pe o bază largă şi cere, totodată, secretarului general al O.N.U., Javier Perez de Cuellar, să stimuleze şi să înlesnească realizarea unei reglementări globale în Afganistan.

Acute probleme sociale şi economice în ţările capitaliste

MADRID 2 (Agerpres) — Conform datelor publicate de Banca Spaniei, deficitul balanţei de plăţi s-a ridicat în luna septembrie la suma de 94 miliarde pesetas, ceea ce reprezintă o dublare faţă de luna septembrie a anului trecut. În acelaşi timp, în primele nouă luni ale anului curent, deficitul balanţei comerciale a ţării a însumat 2 trilioane de pesetas. Îngrijorare în rîndul economiştilor spanioli provoacă şi scăderea considerabilă a veniturilor realizate din turism — una din principalele surse pentru vistieria statului. Astfel, în luna septembrie veniturile din turism au scăzut cu 12,5 la sută.

PARIS 2 (Agerpres) — Rata inflaţiei pe perioada octombrie 1988 — septembrie 1989 a fost în Franţa de 3,4 la sută, a informat Institutul naţional de statistică al Franţei (INSEA).

PARIS 2 (Agerpres) — Grupul de presă britanic Maxwell, principalul acţionar al agenţiei de presă ACP din Franţa, a ordonat închiderea acesteia, după ce salariaţii au declarat o grevă, informează agenţia ADN. Agenţia ACP era a doua ca mărime din Franţa şi furniza ştiri în special ziarelor de provincie şi posturilor de radio particulare. Multimilionarul Robert Maxwell, care controlează o mare parte a presei britanice, a declarat că cei 120 de salariaţi ai ACP au fost concediaţi, iar agenţia şi-a încetat activitatea.

WASHINGTON 2 (Agerpres) — Tot mai mulţi americani de culoare se simt discriminaţi în profesie, instruire şi în ce priveşte şansele de a găsi o locuinţă. Potrivit rezultatelor unui sondaj efectuat de ziarul „Washington Post" şi canalul de televiziune ABC, citat de agenţia ADN, două treimi din negrii chestionaţi au apreciat că principala cauză a faptului că au locuri de muncă mai proaste şi venituri mai mici decît restul populaţiei S.U.A. sînt prejudecăţile rasiale. 44 la sută au relevat că rasismul proliferează din nou (în 1981, de aceeaşi părere erau numai 34 la sută).

WASHINGTON 2 (Agerpres). Anul financiar 1988—1989 s-a încheiat în S.U.A. cu un deficit bugetar de 152,08 miliarde dolari şi, în pofida previziunilor optimiste ale guvernului american, nu s-a realizat o reducere notabilă a datoriei externe, informează agenţia A.D.N. Prin aceasta a fost depăşită cu mult graniţa de 136 de miliarde stabilită pentru 1988—1989 prin legea Gramm-Rudman. Plata dobînzilor a depăşit, pentru prima dată, totalul asigurărilor sociale de stat.

TOKIO 2 (Agerpres) — Japonia şi-a redus extracţia de cărbune anul acesta cu circa două milioane de tone, măsură ce se va solda, potrivit estimărilor Consiliului cărbunelui, cu concedierea a peste 2 400 de mineri — informează agenţia A.D.N. Aproximativ 2 000 de mineri au fost concediaţi în luna septembrie, cînd a fost închisă mina Hokutan-Horonai din insula Hokkaido.

● LA SFÎRŞITUL LUNII SEPTEMBRIE, în Elveţia s-au înregistrat 1 046 cazuri de S.I.D.A., a informat Biroul federal pentru sănătate publică. Această cifră reprezintă o creştere cu 50 de cazuri într-o lună şi cu 441 într-un an. Începînd din 1985, numărul persoanelor infectate de virusul S.I.D.A. a fost de 12 425.

ORIENTUL MIJLOCIU

BEIRUT 2 (Agerpres) — Parlamentul libanez a fost convocat în sesiune pentru simbătă, în conformitate cu înţelegerea intervenită între principalele formaţiuni politice libaneze — au anunţat surse parlamentare, citate de agenţiile F.A.N.A. şi China Nouă. Sesiunea Adunării Naţionale a Libanului face procesul de pace mediat de Liga Arabă prin intermediul Comitetului său tripartit, vizînd realizarea reconcilierii naţionale în ţară.

După cum se ştie, recent, la propunerea comitetului a avut loc o întîlnire a parlamentarilor libanezi în oraşul saudit Taif, încheiată cu un acord care stabileşte principalele căi de soluţionare a crizei libaneze. Acest acord va fi supus examinării în plenul parlamentului libanez, a cărui şedinţă este programată să aibă loc la sediul Palatului „Mansour", aflat în zona liniei de demarcaţie. Documentul va căpăta putere de lege, în cazul că va fi aprobat.

Pe agenda sesiunii Adunării Naţionale sînt înscrise trei puncte principale, respectiv alegerea unui nou preşedinte al parlamentului, ratificarea „Cartei de reconciliere naţională" şi alegerea preşedintelui ţării — informează agenţia China Nouă.

TUNIS 2 (Agerpres) — Comitetul Central al Mişcării de Eliberare Naţională „Al-Fatah" — principala componentă a Organizaţiei pentru Eliberarea Palestinei —, a hotărît să convoace Consiliul Revoluţionar al „Al-Fatah" la jumătatea lunii noiembrie la Tunis, a anunţat agenţia W.A.F.A., citată de Q.N.A.

O grevă generală de protest a fost organizată, joi, de populaţia palestiniană în teritoriile arabe ocupate de Israel. Totodată agenţia Q.N.A. arată că în ultimele 24 de ore au fost înregistrate ciocniri violente între militarii israelieni şi manifestanţii palestinieni, în cursul cărora 28 de palestinieni şi cinci soldaţi israelieni au fost răniţi.

(Agerpres)

Întîlnirea Comisiei interparlamentare a ţărilor nordice pentru crearea unei zone denuclearizate în nordul Europei

COPENHAGA 2 (Agerpres) — Participanţii la întîlnirea Comisiei interparlamentare a ţărilor nordice pentru crearea unei zone denuclearizate în nordul Europei au adoptat o rezoluţie în care se arată că aceste ţări sînt chemate să depună eforturi pe arena internaţională în vederea începerii cît mai curînd a negocierilor pentru înfăptuirea dezarmării pe mări, îndeosebi în domeniul armelor nucleare tactice. Parlamentarii au constatat că în toate ţările nordice populaţia sprijină ideea dezarmării şi destinderii. În aceste condiţii, o zonă denuclearizată ca o mare acţiune de încredere ar putea juca rolul unei pîrghii pentru înfăptuirea planurilor de eliberare a Europei de armele nucleare, au relevat participanţii la întîlnire.

Afirmarea suveranităţii naţionale a poporului panamez

Poporul Republicii Panama sărbătoreşte astăzi a 86-a aniversare a proclamării independenţei ţării, în urma desprinderii de Columbia. La foarte scurt timp de la acest eveniment, mai precis după două săptămîni, S.U.A. au impus tinerei republici, prin tratatul Hay-Bunau-Varilla, folosirea, ocuparea şi controlul perpetuu asupra zonei canalului interoceanic, a cărui construcţie fusese începută în 1881 de Ferdinand de Lesseps, inaugurarea sa fiind făcută în 1914. Este lesne de imaginat ce a însemnat pentru Republica Panama pierderea suveranităţii asupra unei zone de 1 432 kmp, cît ocupă canalul propriu-zis şi zona adiacentă, ţinînd seama de faptul că situarea sa geografică, la hotarul dintre două oceane şi două continente, reprezintă cea mai importantă bogăţie a ţării. De aceea, după cucerirea independenţei de stat, mişcarea populară ce revendica revizuirea tratatelor cu S.U.A. şi extinderea suveranităţii ţării asupra zonei Canalului Panama a cunoscut o amploare deosebită. În acest context, generalul Omar Torrijos, prim-ministru al ţării între 1968—1978, a relansat tratativele cu S.U.A. şi, după 21 de runde de negocieri, la Washington a fost semnat Tratatul privind retrocedarea eşalonată a canalului, pînă la 31 decembrie 1999, ceea ce implică şi retragerea oricărei prezenţe militare americane din zona canalului.

În contextul întreprinderii de acţiuni pe linia consolidării independenţei economice, autorităţile de la Ciudad de Panama au procedat la naţionalizarea marilor companii străine care acţionau pe teritoriul ţării, precum şi la expropierea marilor latifundii; printre prioritătile economice ale guvernului figurează modernizarea agriculturii, impulsionarea exportului, precum şi dezvoltarea sectorului energetic. Dacă pe planul politicii interne autorităţile panameze îşi concentrează actualmente atenţia spre mobilizarea poporului în vederea apărării suveranităţii naţionale, confruntate fiind cu imixtiuni străine făţise în viaţa ţării, pe plan extern Republica Panama acţionează, ca membră a „Grupului de la Contadora", pentru soluţionarea paşnică a situaţiei din istmul centroamerican, în spiritul acordului de pace semnat de cei cinci preşedinţi ai ţărilor din zonă.

Poporul român urmăreşte cu interes eforturile poporului panamez îndreptate spre afirmarea suveranităţii sale naţionale, spre o dezvoltare liberă şi independentă. În spiritul tradiţionalelor legături ale ţării noastre cu statele latinoamericane, România şi Panama dezvoltă relaţii de colaborare pe baza stimei şi respectului reciproc, extinderea şi diversificarea lor fiind atît în interesul celor două ţări şi popoare, cît şi al cauzei afirmării independente a tuturor popoarelor, a păcii şi înţelegerii în lume.

A. MUNTEANU

Marea Britanie: Nemulţumirile populaţiei faţă de politica actualului guvern conservator

La începutul lunii octombrie s-au desfăşurat lucrările Conferinţelor celor două importante partide ce domină scena politică britanică: Partidul Laburist şi Partidul Conservator, acesta din urmă fiind, de mai bine de un deceniu, partid de guvernămînt. Dar rezultatele acestei guvernări nu sînt deloc îmbucurătoare: un şomaj în continuă creştere, decalajul uriaş între categoriile avute ale populaţiei şi cele pauperizate, o inflaţie care, deşi stopată în 1984, a crescut din nou în cursul acestui an. De remarcat că aceste realităţi au fost subliniate atît în analizele făcute de cei ce sînt răspunzători pentru această stare de lucruri, în speţă conservatorii, cît şi de laburiştii aflaţi în opoziţie.

De fapt, lucrările Conferinţei anuale a Partidului Conservator au debutat într-un moment în care sondajele de opinie atestă un net regres al acestei formaţiuni politice. Aşa cum arată respectivele sondaje, Partidul Laburist deţine în momentul de faţă 43 la sută din opţiunile la vot, spre deosebire de conservatori cărora le revin numai 37 la sută. Aceste şase procente ar fi suficiente laburiştilor pentru ca liderul partidului lor, Neil Kinnock, să devină prim-ministru în cazul în care alegerile s-ar organiza imediat. De altfel, „ofensiva" laburiştilor a fost prefigurată de alegerile din luna iunie pentru Parlamentul vest-european, cînd aceştia, răsturnînd situaţia de pînă atunci, au obţinut mult mai multe voturi decît conservatorii, devenind în acest fel gruparea politică cu cei mai mulţi reprezentanţi în forul respectiv. De fapt, succesul laburiştilor şi regresul conservatorilor s-au produs pe fondul unei creşteri puternice a nemulţumirii populaţiei britanice faţă de politica guvernului care, în aceşti zece ani care au trecut, nu au reuşit să-şi ducă la îndeplinire promisiunile. Astfel, dînd prioritate luptei antiinflaţioniste, această politică a generat un şomaj deosebit de ridicat. Astăzi, numărul celor fără loc de muncă este mult mai mare decît în 1979. Tineretul, mai ales, este puternic afectat de această tristă realitate. Potrivit publicaţiei „The Observer", 20 la sută din tinerii sub 25 de ani nu au de lucru. Un alt aspect la fel de grav care marchează societatea britanică este legat de criza de locuinţe. Dar tocmai într-un asemenea moment dificil Banca Angliei şi-a majorat ratele dobînzilor la împrumuturi cu 15 la sută, ceea ce înseamnă o creştere apreciabilă a plăţilor lunare pentru ipotecile de locuinţe. Din această cauză, ministrul finanţelor, Nigel Lawson, — care ulterior a demisionat — s-a aflat într-o poziţie extrem de delicată în cadrul Conferinţei de la Blackpool, atunci cînd a încercat să calmeze protestele deputaţilor conservatori în această problemă. Argumentul său, potrivit căruia această creştere era necesară pentru stăvilirea inflaţiei, nu a fost suficient de puternic, deoarece inflaţia este totuşi în creştere, iar investiţiile în scădere. După cum a evidenţiat Confederaţia Industriilor Britanice (C.B.I.) anul 1989 a fost un an cu o creştere de numai 2 la sută a dezvoltării sectorului economic, faţă de 4,4 la sută anul trecut. În asemenea condiţii, recenta majorare a ratelor dobînzilor nu era deloc necesară, creînd riscul unei grave recesiuni. În egală măsură, aceeaşi majorare a condus şi la sporirea deficitului comercial al Marii Britanii care, anul acesta, s-a ridicat la 17 miliarde dolari şi ameninţă să se deterioreze în continuare. De altfel, vorbind la o întrunire în afara conferinţei, fostul ministru al apărării, Michael Heseltine, a criticat cu asprime politica economică a guvernului, afirmînd că tocmai această nouă majorare a dobînzilor zdruncină economia ţării şi în mod sigur îi va face pe alegători să nu mai acorde sprijin conservatorilor în viitor. Disensiunile din sînul Partidului Conservator exprimă limpede criza prin care trece acest partid confruntat cu valul tot mai mare de nemulţumiri din rîndul populaţiei. Chiar şi fostul ministru de externe, Geoffrey Howe, actual premier adjunct, aducea critici politicii guvernamentale, declarînd că membrii partidului trebuie să înţeleagă actuala stare de lucruri din ţară şi, în funcţie de aceasta, să-şi reîndeasă politica pentru a face faţă viitoarelor alegeri din 1991. De fapt, există şi posibilitatea ca la aceste alegeri actualul lider al partidului, Margaret Thatcher, a cărei popularitate a scăzut drastic în ultima vreme, să nu se mai prezinte, ceea ce ar face ca Michael Heseltine să-i succeadă în funcţie, potrivit estimărilor.

În contrast cu acest climat divergent, care caracterizează tabăra conservatorilor, Conferinţa laburiştilor desfăşurată la Brighton a pus în evidenţă unitatea acestui partid, decis să iasă cîştigător peste doi ani după cele trei înfrîngeri consecutive. Întrucît politica asupra impozitelor practicată de guvernul Thatcher a fost discriminatorie, fiind net în favoarea păturilor avute ale populaţiei, Partidul Laburist intenţionează să aplice un sistem mai corect care să fie în avantajul tuturor categoriilor sociale. Dar prioritatea absolută a unei eventuale guvernări laburiste va fi constituită de ceea ce s-a numit în cadrul Conferinţei „reconstruirea economiei". „Nu putem cheltui mai mult decît producem" afirma John Smith, purtătorul de cuvînt în probleme economice. În ceea ce priveşte poziţia lui Neil Kinnock, liderul partidului, aceasta a reprezentat o analiză severă a politicii conservatoare, punînd în lumină faptul că de fiecare dată cînd laburiştii au revenit la putere ei au avut de soluţionat problemele grave lăsate de precedenta guvernare. Neil Kinnock a criticat îndeosebi politica de privatizare a conservatorilor în serviciile publice. De altminteri, poziţia sa corespunde unui sondaj Gallup care constata că 73 la sută dintre britanici resping planurile guvernului de-a „folosi" principiile pieţei libere în domeniul serviciului naţional al sănătăţii, fapt ce ar conduce la scumpirea asistenţei medicale. Nemulţumiri la fel de mari se înregistrează şi în legătură cu alte două proiecte de privatizare preconizate de conservatori, care ar îngloba apa şi electricitatea. Pe drept cuvînt se poate spune, aşa cum au semnalat unii observatori că „thatcherismul" nu a reuşit să cîştige popularitatea pe care a rivnit-o cea mai mare parte a populaţiei, mulţi tineri şi pensionari exprimîndu-şi cu putere dezamăgirea faţă de acest deceniu de guvernare fără perspective.

HORIA DAN

LA ZI

PE SCURT

● UN COMUNICAT AL MINISTERULUI AFACERILOR EXTERNE AL U.R.S.S. — citat de agenţia T.A.S.S. — anunţă că, în baza înţelegerilor cu autorităţile malteze, întîlnirea neoficială dintre Mihail Gorbaciov, secretar general al C.C. al P.C.U.S., preşedintele Sovietului Suprem al U.R.S.S. şi preşedintele S.U.A., George Bush, din zilele 2—3 decembrie, se va desfăşura succesiv, pe nave militare sovietice şi americane în spaţiul maritim din apropierea Maltei.

● RELAŢIILE UNGARO — ISLANDEZE şi modalităţile de extindere a acestora pe diverse planuri au stat în centrul convorbirilor de la Budapesta dintre ministrul ungar de externe, Gyula Horn, şi ministrul de externe al Islandei, Jon Baldvin Hannibalsson care a efectuat o vizită oficială în Ungaria, informează agenţia M.T.I. Ministrul islandez de externe a fost primit de Miklos Nemeth, preşedintele Consiliului de Miniştri.

● LA BERLIN a avut loc o întîlnire între Egon Krenz, secretar general al C.C. al P.S.U.G. preşedintele Consiliului de Stat al R.D. Germane, şi Martin Bangemann, vicepreşedinte al comisiei C.E.E. aflat într-o vizită în capitala R.D.G., informează agenţia A.D.N. În cadrul convorbirilor s-a subliniat că menţinerea şi consolidarea păcii continuă să rămînă problema cardinală în relaţiile Est-Vest.

● LA MOSCOVA s-au încheiat convorbirile dintre Eduard Şevardnadze, ministrul afacerilor externe al U.R.S.S., şi Budimir Loncear, secretar federal pentru afacerile externe al R.S.F. Iugoslavia. După cum relatează agenţia T.A.S.S., cei doi miniştri au procedat la un amplu schimb de păreri în legătură cu problemele majore ale vieţii internaţionale actuale, subliniindu-se necesitatea continuării eforturilor în vederea consolidării procesului de trecere de la confruntare la dialog, pentru soluţionarea problemelor complexe exclusiv pe cale politică.

● REPREZENTANTUL PĂRŢII NORD-COREENE în Comisia militară de armistiţiu a adresat părţii americane un protest împotriva exerciţiilor militare comune americano—sud-coreene ce se desfăşoară sub numele codificat „Eagle '89" — informează Agenţia Centrală Telegrafică Coreeană. Partea nord-coreeană, se arată în mesajul de protest, cere încetarea acestor exerciţii militare care violează acordul de armistiţiu şi agravează situaţia din zonă, subliniind că părţii americane îi revine răspunderea pentru toate consecinţele acestor acţiuni militare.

● APROXIMATIV ZECE LA SUTĂ DIN POPULAŢIA GLOBULUI (circa 500 milioane de oameni) este afectată de gravul flagel al foametei. Penuria alimentară se resimte în mod deosebit în ţările în curs de dezvoltare, ţări a căror populaţie va atinge la sfîrşitul secolului cinci miliarde de locuitori, informează revista „Temps Nouveaux", subliniind necesitatea unei mai echitabile repartizări a resurselor alimentare mondiale. În prezent, aproximativ 60 la sută din volumul comerţului cu produse agroalimentare revine ţărilor capitaliste.

● EGON KRENZ, secretar general al C.C. al P.S.U.G., preşedintele Consiliului de Stat al R.D. Germane, a efectuat joi o scurtă vizită în R.P. Polonă, unde a avut întrevederi cu Wojciech Jaruzelski, preşedintele R.P. Polone, Mieczyslaw Rakowski, prim-secretar al C.C. al P.M.U.P., şi Tadeusz Mazowiecki, preşedintele Consiliului de Miniştri, relatează agenţiile P.A.P. şi A.D.N. Părţile au abordat probleme ale relaţiilor dintre cele două ţări.

● AGENŢIA P.A.P., anunţă că au fost stabilite relaţii diplomatice între R.P. Polonă şi Coreea de Sud la nivel de ambasade.

● CAMERA COMUNELOR a parlamentului britanic a adoptat un proiect de lege în virtutea căruia suporterii diverselor echipe de fotbal vor trebui să posede o legitimaţie specială pentru a avea acces pe stadion la meciuri. Proiectul de lege urmează să fie adoptat acum de Camera Lorzilor.

Prin această măsură se încearcă prevenirea unor incidente grave pe stadioanele britanice, de acum cunoscute pentru asemenea evenimente, interzicîndu-se accesul acelora care au fost implicaţi în acte de violenţă săvîrşite în timpul unor meciuri interne sau internaţionale.

REDACŢIA ŞI ADMINISTRAŢIA: Bucureşti, Piaţa Scînteii. Tel. 17 60 10, 17 60 20. Abonamentele se fac la oficiile poştale şi difuzorii din întreprinderi şi instituţii — Tiparul: Combinatul Poligrafic „Casa Scînteii". Cititorii din străinătate se pot abona prin „ROMPRESFILATELIA" — Sectorul export-import presă P.O. Box 12—201, telex 10376 prsfir Bucureşti, Calea Griviţei nr. 64—66.

40 362