SALA DE LECTURĂ

ÎMPLINIRI ÎN ANII REPUBLICII

30 DECEMBRIE 1947-1972

CONDIȚII TOT MAI BUNE ȘI PREOCUPĂRI SUSȚINUTE PENTRU RĂSPÎNDIREA LARGĂ A SPORTULUI ÎN RÎNDUL PIONIERILOR

„CUTEZĂTORII" — clubul performerilor de azi și de mîine

Una din numeroasele exprimări ale grijii deosebite pe care partidul și guvernul țării o poartă copiilor Republicii noastre dragi o constituie crearea tuturor condițiilor pentru ca tînăra generație să se bucure din plin și de binefacerile practicării exercițiilor fizice, să-și cultive talentul în activitatea sportivă de performanță. În fiecare an, sute de mii de pionieri participă la competiții devenite tradiționale — **„Săniuța de argint", „Călușul de fildeș", „Grație și armonie"** ș.c. La întrecerile organizate în cadrul școlilor, la marea majoritate a ramurilor sportive, sînt înregistrate adevărate participări — record, care atestă larga audiență a exercițiilor fizice și sportului în rîndul copiilor și care evidențiază, în același timp, posibilitățile tot mai largi oferite acestora pentru ca, după ceasurile de învățătură să-și petreacă pe stadioane și în săli, în mod plăcut și util, o parte a timpului lor liber.

Neîndoielnic, sportul pionieresc a înregistrat în acești ani un avînt remarcabil în toate județele țării. Și tot în acești ani au început să-și afle împlinirea și ambițiile sportive ale copiilor, unii dintre ei urcînd cele mai înalte trepte ale măiestriei.

Așa cum se întîmplă, de exemplu, la clubul sportiv „CUTEZĂTORII" de la Palatul Pionierilor din Capitală.

Pentru început, cîteva puncte de referință...

Clubul sportiv „CUTEZĂTORII" a fost înființat în 1968 și de atunci, în fiecare an, PESTE 1500 DE PIONIERI încep aici frumosul drum al performanțelor. O fac SUB ÎNDRUMAREA A 21 DE CADRE DE SPECIALITATE, ÎN CELE 13 SECȚII ALE CLUBULUI ȘI BENEFICIIND DE O REMARCABILĂ BAZĂ MATERIALĂ CARE CUPRINDE PRINTRE ALTELE, **4 săli de sport, 6 terenuri de tenis, două de baschet și două de volei, o pistă de alergări, două bazine de înot descoperite, două baze de canotaj, poligonul de tir ș.a.**

Sînt numai o parte din condițiile de afirmare asigurate micilor performeri. Și acum, cîteva secvențe de bilanț.

Clubul care a dat la iveală cîteva valori autentice în mișcarea noastră sportivă, printre care, la loc de frunte se află maestrul emerit al sportului la tir, **Marcel Roșca**, medaliat olimpic, și maestra internațională la șah, **Alexandra Nicolau**, dovedește că știe să continue tradiția frumoaselor rezultate. Cele trei titluri de campioni republicani de juniori la tenis de cîmp (autori, Lucia Romanov, la simplu, Eduard Pană și Doina Ionescu la dublu), locurile I ocupate în campionatele și concursurile de copii și juniori organizate la nivelul municipiului București — în total 38 — completarea, anul acesta, pînă la 100 a sportivilor promovați în secțiile de performanță ale unor cluburi din Capitală (Dinamo, Steaua, Rapid, C.A.U., Progresul și Constructorul), toate acestea vorbesc de la sine despre seriozitatea cu care „Cutezătorii" se pregătesc, împletind noțiunea de recreare, de divertisment, proprie

Tiberiu STAMA

(Continuare în pag. a 2-a)

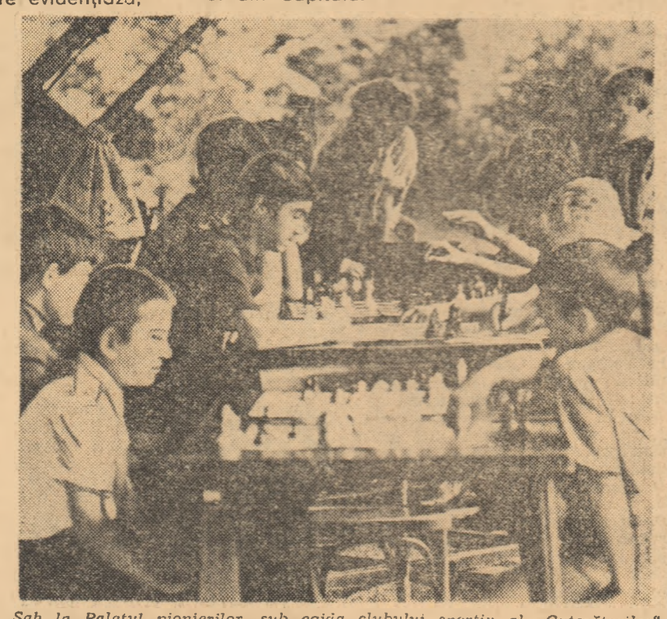

Șah la Palatul pionierilor sub egida clubului sportiv al „Cutezătorilor" înseamnă sute de participanți, mai ales în vacanțe. Iată un instantaneu surprins, astă-vară, în micul rai terestru din șoseaua Cotrocenilor...

PROLETARI DIN TOATE ȚĂRILE, UNIȚI-VĂ!

Sportul

ZIAR AL CONSILIULUI NATIONAL PENTRU EDUCAȚIE FIZICĂ ȘI SPORT

ANUL XXVIII Nr. 7 270 | 4 PAGINI 30 BANI | Luni 18 decembrie 1972

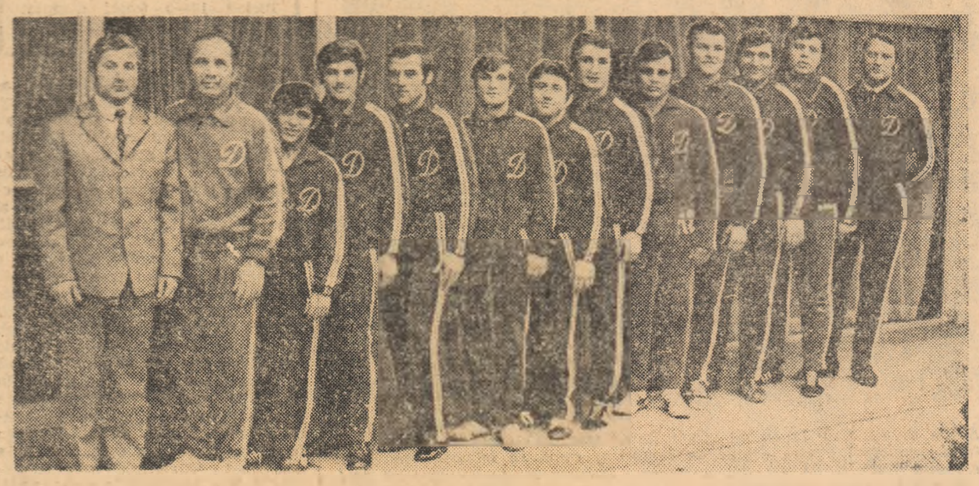

Echipa clubului Dinamo București la cîteva minute după ultimul meci (de la stînga): Ion Cernea și Dumitru Cuc *(antrenori)*, Ion Gibu, Victor Rădulescu, Cornel Ionescu, Ion Păun, Cornel Virtosu, Ion Enache, Marcel Vlad, Vasile Fodorpataki, Nicolae Mandea, Victor Dolipschi și Nicolae Martinescu.

A LUAT SFÎRȘIT TURNEUL FINAL DE LUPTE GRECO-ROMANE

DINAMO BUCUREȘTI A CUCERIT AL 22-LEA TITLU DE CAMPIOANĂ NAȚIONALĂ!

Turneul final de lupte greco-romane a luat sfîrșit ieri, la prînz, în sala Progresul din Capitală, cu un succes demn de stimă, lăudabil, al formației bucureștene Dinamo. Echipa clubului din șos. Ștefan cel Mare a cucerit pentru a 22-a oară titlul de campioană a țării. Pentru această performanță, cu care nu se pot mîndri multe echipe, se cuvin, de bună seamă, felicitări tuturor luptătorilor dinamoviști, care au onorat culorile clubului, și, deopotrivă, celor doi antrenori ai acestora — **Ion Cernea** și **Dumitru Cuc**. Dar, iată cîteva amănunte de la confruntările ultimei reuniuni.

DINAMO — METALUL: 25,5—14,5. Metalurgiștii bucureșteni, după cele două înfrîngeri din gala de sîmbătă seara, știau că mai puteau spera să refacă terenul pierdut numai dacă obțineau cît mai multe puncte în această partidă. Spre meritul lor ei au luptat cu curaj, dînd replici viguroase dinamoviștilor și „smulgînd" acestora 14,5 puncte. Nu este mai puțin adevărat, însă, că cei doi antrenori dinamoviști își făcuseră cu grijă calculele la fiecare categorie, pentru a avea asigurată victoria finală.

CLASAMENTUL FINAL

1. DINAMO BUC.	5	5	0	0	141—50	15
2. Steaua	5	4	0	1	113,5—53,5	13
3. Metalul Buc.	5	2	0	3	78,5—83,5	9
4. Aluminiu Slatina	5	2	0	3	79—92	9
5. Progresul Buc.	5	2	0	3	74—99	9
6. Vulturii Tex. Lugoj	5	0	0	5	36—137	5

DINAMO — PROGRESUL: 23—5. Ultima partidă a dinamoviștilor s-a încheiat într-un timp aproape record: 37 de minute. Doar meciul de la categoria semimuscă, **Ion Gibu** (Dinamo) — **Florea Gheorghe** a luat sfîrșit la capătul celor trei reprize, cu victoria la puncte a primului. În celelalte partide dinamoviștii au învins înainte de limită. De notat că mijlociul Vasile Fodorpataki, nu s-a putut prezenta fiind accidentat.

STEAUA — VULTURII TEXTILA: 28—4. Vizibil afectați de înfrîngerea netă din derby-ul cu Dinamo, luptătorii de la Steaua, au fost necruțători cu adversarii pe care i-au întîlnit, în cea de a doua

Costin CHIRIAC

(Continuare în pag. a 4-a)

SELECȚIONATA MASCULINĂ STUDENȚEASCĂ DE HANDBAL A ROMÂNIEI A PLECAT ÎN FRANȚA ȘI SUEDIA

Ieri, a părăsit Capitala plecînd spre Paris, selecționata masculină studențească de handbal a țării noastre. Handbaliștii români, care urmează să participe între 27 decembrie și 6 ianuarie la Campionatul mondial universitar, ce va avea loc în orașul Lund (Suedia), vor efectua înainte un scurt stagiu de pregătire în Franța. Cu acest prilej ei vor susține cîteva jocuri amicale întorcînd în acest fel vizita reprezentativei studențești a Franței, care a evoluat în țară în toamna acestui an.

La acest turneu, ca și la partidele din cadrul Campionatului mondial universitar de handbal, echipa României va fi alcătuită din următorii jucători: **Penu, Banciu** (portari), **Cosma, Roșu, Licu, Chircu, Voina, Tudosie, Stef, Cirlan, Dan Marin, Schobel, Birtalan, Stuparu** și **Anton**. Lotul este pregătit de antrenorii **Eugen Trofin** și **Romeo Sotiriu**, care vor fi asistați la C.M. și de antrenorul federal **Nicolae Nedef**. Totodată a făcut deplasarea și arbitrul internațional **Constantin Căpățînă**, care va conduce o serie de meciuri în cadrul campionatului mondial universitar.

Reamintim că primul joc al handbaliștilor români va avea loc în orașul Lund, în ziua de 27 decembrie, în compania echipei Poloniei.

DUPĂ UN MECI DE CALITATE,

DERBY-UL LA BASCHET A REVENIT ECHIPEI DINAMO: 65-55 CU STEAUA

La fete, I. E. F. S. — Rapid 56-54

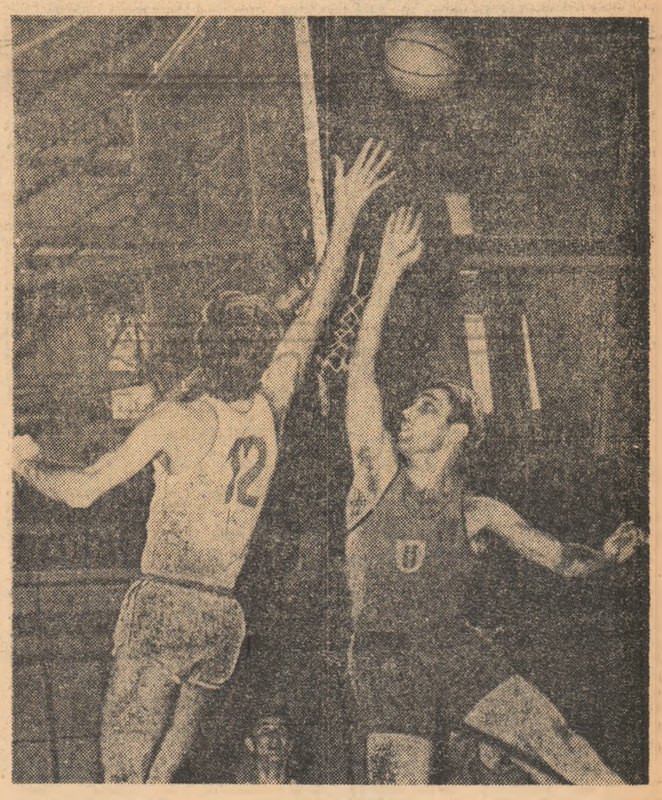

Dimancea *nu l-a mai putut împiedica pe* Novac *să arunce la coș. Fază din meciul Dinamo — Steaua.*
Foto: JAQUELINE ZVONEVSCHI

Etapa a 10-a a campionatului de baschet masculin și etapa a 6-a a celui feminin au programat unele meciuri deosebit de interesante, printre care și derby-urile Dinamo — Steaua și I.E.F.S. — Rapid. Iată rezultatele:

MASCULIN

DINAMO — STEAUA 65—55 (32—27). Cele două fruntașe ale baschetului nostru și-au onorat „cărțile de vizită" pe care și-au înscris, săptămîna trecută, performanța calificării în sferturile de finală ale cupelor europene. Întrecerea a fost de bun nivel tehnic, disputată cu multă dîrzenie și a avut o evoluție a scorului destul de interesantă. În prima repriză, steliștii au aplicat bine „zona" și au atacat cu eficacitate apărarea om la om a dinamoviștilor, izbutind ca, în minutul 17, să ia un avans de 5 puncte (25—20). Dar, cîteva greșeli, speculate prompt de dinamoviști prin intercepții urmate de contraatacuri, și tabela de scor indica în min. 20 tot un avans de 5 puncte, dar în favoarea echipei Dinamo: 32—27. Partea a doua a întrecerii a fost dominată destul de net de campionii țării, care au recuperat mai des, au fost mai precisi în aruncările la coș de la semidistanță, au avut acțiuni de atac mai clare, iar în folosirea apărării om la om au fost foarte hotărîți. Formația Steaua a beneficiat de un Tarău în zi mare (a înscris 29 de puncte), dar ceilalți echipieri, în special conducătorii de joc, nu au fost tocmai inspirați. În plus, surprinzător de „moale" apărarea om la om în puținele minute în care a fost utilizată. În aceste condiții, victoria dinamoviștilor, chiar la diferența de 10 puncte, a apărut normală, ea conturîndu-se chiar de la începutul reprizei secunde. Au înscris: Georgescu 14, Diaconescu 14, Popa 11,

(Continuare în pag. a 2-a)

IN CUPA CUPELOR LA VOLEI

ECHIPA FEMININĂ PENICILINA IAȘI A ELIMINAT PE HAPOEL HAMIFRATZ

IAȘI, 17 (prin telefon, de la corespondentul nostru). În Sala sporturilor din localitate s-a desfășurat partida retur din cadrul „Cupei cupelor", dintre echipele feminine de volei **Penicilina Iași** și **Hapoel Hamifratz (Israel)**. Cum era de așteptat victoria a revenit voleibalistelor ieșence cu 3—0 (4, 13, 4) Problema învingătoarei nu se punea, mai ales avînd în vedere faptul că Penicilina cîștigase și întîlnirea tur, iar în sextetul său reintra jucătoarea Aurelia Ichim.

Penicilina reușește să cîștige primul set numai în 16 minute, iar antrenorul N. Roibescu a introdus încă de la sfîrșitul acestui set sextetul secund, cu care a continuat și setul următor. În această parte a întîlnirii, însă, jocul s-a echilibrat și a plăcut mai mult spectatorilor, iar scorul a evoluat strîns pînă la 13—11 pentru Penicilina. A fost nevoie de 14 schimbări de serviciu pentru ca cele două echipe să mai realizeze cîte două puncte. Bineînțeles, Penicilina a ieșit și de data aceasta învingătoare.

În setul al treilea, antrenorul ieșean reintroduce în teren formația de bază, care realizează același scor din primul set, după ce avusese conducerea cu 14—0. Echipa oaspete, dispunînd de jucătoare mai scunde în comparație cu cea a gazdelor și practicînd un joc static, nu a putut pune în dificultate pe Penicilina — mai experimentată și dornică să înregistreze o victorie clară.

S-au evidențiat **Florentina Itu** (în special în atac) și **Adriana Albiș** (prin plasament și joc în apărare) de la Penicilina, **Ioseph** și **Rahaw** de la Hapoel. Au arbitrat bine bulgarii Iordan Taușanov și Gheorghi Nikolov. Astfel, Penicilina se califică în turul următor.

Dumitru DIACONESCU

ÎN GALA DE LA CIRCUL DE STAT

MECIURI ATRACTIVE, SPECTATORI ENTUZIAȘTI

● SIMION CUȚOV pe urmele fratelui său ● DINU CONDURAT învingător în fața campionului MIRCEA TONI ● GABRIEL POMETCU, un obstacol prea greu pentru PHILIPPE MONGO

Așa cum era de așteptat, ieri dimineață peste 2000 de iubitori ai boxului din Capitală au luat loc în fotoliile Circului de Stat, pentru a asista la confruntarea dintre pugiliștii loturilor naționale A și B. Speranțele lor de a viziona o gală interesantă au fost în general satisfăcute, cîteva dintre meciuri ridicîndu-se la o valoare tehnică și spectaculară deosebită.

În „deschidere", organizatorii ne-au oferit cîteva partide în care au evoluat tinere speranțe de la Metalul, I.C.M.-1, Clubul sportiv școlar și Semănătoarea. Aceste meciuri, în care adversarii au avut o valoare destul de modestă, au făcut ca în arenă să crească nerăbdarea pentru partidele vedetă. Nimic deosebit în stilul de luptă din disputele **Gabriel Manta** (Metalul) — **Nicolae Dinu** (C.S.S.), **Ion Vasile** (C.S.S.) — **Dumitru Tiron** (I.C.M.-1) în care cei dintîi au obținut victoria. Surprinzătoare este, însă, înfrîngerea rutinatului **Pascale Iuga** (Metalul) în fața tînărului **Vasile Mălinaș**, de la Semănătoarea. Iuga a început lupta hotărît să cîștige înainte de limită. El a reușit chiar să-și expedieze adversarul la podea în primul rund. Dar, superior din punct de vedere tehnic, Mălinaș și-a impus tactica de luptă și cu numeroase directe a răsturnat spectaculos situația în favoarea sa. În final, spectatorii au aplaudat victoria lui Mălinas, la puncte.

Seria meciurilor așteptate cu nerăbdare a fost inaugurată de gă-

Petre HENT
Paul IOVAN

(Continuare în pag. a 4-a)

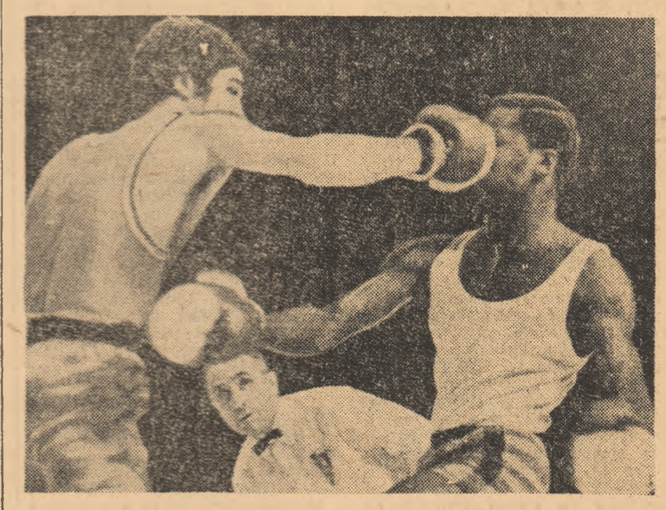

Gabriel Pometcu *a expediat încă un croșeu care și-a atins ținta. Congolezului* Philippe Mongo *nu-i rămîne decît să bată în retragere*
Foto: Paul ROMOȘAN

STEAUA, ÎNVINGĂTOARE LA BRAȘOV, A DEVENIT CAMPIOANĂ DE TOAMNĂ LA RUGBY

Citiți în pag. a 2-a relatările de la ultima etapă a turului campionatului.

Junioara Argentina Pavel a sărit 1,67 m la înălțime!

Duminică, în sala de atletism a C.S. Brăila s-a desfășurat un reușit concurs de atletism dotat cu **„Cupa 30 Decembrie"**, la care au participat șase reprezentative de juniori ale unor cluburi și asociații din **Constanța, Galați, Brăila și comuna Movila Miresei (jud. Brăila).**

Excelent s-a comportat la această întrecere junioara **Argentina Pavel** (C.S. Brăila) — 16 ani — care la proba de săritura în înălțime a obținut 1,67 m, depășind cu 3 cm **recordul național** deținut de Mariana Constantin (L.E.A. Cîmpulung Muscel).

Alte rezultate demne de remarcat: **V. Dumitrescu** (Șc. sp. Constanța) 5,8 la 50 m (record național de juniori II egalat), **D. Oprea** (C.S. Brăila) 2,03 m la înălțime (la 1 cm de record).

N. COSTIN-coresp. județean

ÎN ÎNTÎMPINAREA MĂREȚULUI JUBILEU

LA TG. MUREȘ

„Cupa 30 Decembrie" la handbal și șah

Clubul sportiv „Pedagogic" din Tg. Mureș a organizat în sala I.M.F. din localitate, un reușit turneu de handbal închinat aniversării Republicii și dotat cu „Cupa 30 Decembrie". La întrecere au participat cele mai bune echipe din Tg. Mureș: **A.S.A., Școala sportivă, Liceul Bolyai și Institutul pedagogic.**

Meciurile s-au ridicat la un bun nivel tehnic și au fost dîrz disputate. **REZULTATE: A.S.A. — Șc. sp. 25—19 (11—5); I. Pedagogic — Liceul Bolyai 13—9 (6—5); Șc. sp. — Liceul Bolyai 17—11 (10—5)** în finală s-au întîlnit A.S.A — Institutul Pedagogic. Scorul a fost egal pînă în min. 40 (14—14). Spre sfîrșit jucătorii militari au atacat mai susținut și prin victoria realizată au intrat în posesia trofeului oferit de organizatori.

În sala Casei de cultură a sindicatelor s-a desfășurat un interesant concurs de șah în cadrul etapei municipale a „Cupei 30 Decembrie". Echipele au fost formate din 3 jucători și o jucătoare. Iată cîteva rezultate: Lemnarul — Sănătatea 1—1, Sănătatea — Poligrafia 3½—½; Banca — Înfrățirea 2—2; finala s-a disputat între formațiile Banca și Lemnarul, cîștigat de prima echipă cu 3—1. **CLASAMENT: 1. Banca, 2. Lemnarul, 3. Ilefor, 4. Înfrățirea, 5. Sănătatea, 6. Poligrafia.**

Ion PĂUȘ-coresp. județean

INTRECERI DE CROS

În întîmpinarea unui sfert de veac de la proclamarea Republicii, secția de atletism a liceului nr. 2 din Deva a organizat crosul „30 Decembrie", cu participarea a peste 150 de elevi. Întrecerea a avut un pronunțat caracter de masă, la start fiind admiși numai elevi fără vreo categorie de clasificare. Cei mai buni s-au dovedit a fi următorii participanți: (fete) Elena Nedelcu, Maria Lăzărescu, Viorica Lupu și Lucia Letan; (băieți) I. Alexandru, V. Martin și A. Bojochi.

Ion JURA-coresp.

MUNCITORI ȘI ELEVI ÎN INTRECERE

Școala sportivă „Viitorul" din Timișoara a organizat, în cinstea unui sfert de veac de la proclamarea Republicii, o atractivă competiție de lupte greco-romane. Au fost prezenți 55 de concurenți, cîștigători fiind (în ordinea categoriilor): I. Olaru, I. Milos, Gh. Brădățan, Gh. Cazac, V. Filip, I. Brădățan și L. Circu.

În întîmpinarea aceluiași eveniment, Casa pionierilor din localitate a inițiat o întrecere de judo, iar asociația sportivă „Tehnolemn" un concurs de tenis de masă la care au fost prezenți 44 de tineri.

Au mai avut loc, de asemenea, întreceri de atletism (în organizarea Comitetului municipal U.T.C. Timișoara), baschet și șah.

C. CREȚU-coresp.

INTERESANTE CONCURSURI LA GURA HUMORULUI ȘI SUCEAVA

ORIENTARE TURISTICĂ

În împrejurările orașului Gura Humorului, cercul de turism al Casei pionierilor din localitate (sub conducerea instructorului Ignat Dorin) în colaborare cu Consiliul orășenesc pentru educație fizică și sport, a organizat „Cupa a XXV-a aniversare a Republicii" la orientare turistică. La acest concurs s-au întrecut, pe o distanță de 5 km (cu 5 puncte de control) patru echipaje.

Fiecare echipaj s-a străduit să atingă cele 5 puncte de control, să găsească pliculețe cu întrebări (construcții din țara noastră, în acest ultim sfert de veac), să dea răspunsuri corecte și totodată să realizeze un timp cît mai bun.

Locul I în acest concurs a fost ocupat de echipajul „Șoimii Carpaților" condus de pionierul Aurel Netea.

TENIS DE MASĂ

Tot la Gura Humorului, în sălile cluburilor I.G.O și U.M.T.F., s-a disputat întrecerea la tenis de masă dotată cu „Cupa Aniversării Republicii", concurs organizat pentru tineretul din oraș.

Concursul a fost urmărit de un numeros public. La sfîrșitul competiției, primii clasați, pe categorii de vîrstă au primit diploma: „A XXV-a aniversare a Republicii". Iată învingătorii: categoria copii: **băieți:** Cătălin Nereuță, **fete:** Dorina Cuciureanu, **categoria juniori:** Corneliu Cristea, și Aura Ștefarol, **categoria seniori:** Vasile Trută și Argentina Troia.

Consiliul județean pentru educație fizică și sport a organizat „Cupa a XXV-a aniversare a Republicii", la fotbal, în care au fost antrenate cele 7 echipe divizionare de fotbal, din categoria „C" și cîștigătoarea campionatului județean, de toamnă, „Avîntul Rădăuți".

Sistemul de desfășurare: întîlniri preliminare și un turneu final, la Suceava, între echipele cîștigătoare. Acestea au fost: Minobradul Vatra Dornei, Avîntul Frasin, Foresta Fălticeni și Avîntul Rădăuți. În urma tragerii la sorți s-au disputat meciurile Minobradul Vatra Dornei — Foresta Fălticeni și Avîntul Rădăuți — Avîntul Frasin. În finala competiției s-au întîlnit echipele Avîntul Rădăuți — Minobradul Vatra Dornei, întîlnire care a dat cîștig de cauză primei echipe cu scorul de 3—1.

C. FILIPOVICI, coresp.

CONTRIBUȚII TOT MAI BUNE ȘI PREOCUPĂRI SUSȚINUTE PENTRU RĂSPÎNDIREA LARGĂ A SPORTULUI ÎN RÎNDUL PIONIERILOR

(Urmare din pag. 1)

virtel lor, cu preocuparea față de o continuă autodepășire. Clubul sportiv de la Palatul pionierilor se arată a fi o adevărată școală a disciplinei, care formează copii viguroși, sănătoși și la minte și la trup.

★

Făcînd cele cîteva referiri la activitatea de performanță, nu vom ocoli, evident, acele reușite — nu puține — înregistrate de „CUTEZĂTORII", bucureșteni în sportul de masă. Statisticile clubului, ținute într-o ordine desăvîrșită, atestă prezența pionierilor de la Palat a peste 1 500 de acțiuni, multe dintre ele devenite tradiționale: **Festivalul național de minibaschet**, organizat în colaborare cu federația de specialitate (la start 40 de echipe din 18 județe), **cupele inițiate la natație, volei, tenis de cîmp și șah**, mai recent, **concursul dotat cu „PALETA DE AUR"**. Ultima întrecere sportivă pionierească a fost onorată de peste 500 de concurenți din întreaga Capitală.

Ea a relevat pasiunea pentru tenis de masă a școlarilor și cravatelor roșii de la Școala generală nr. 188 (directoare, prof. Elena Mistodinis), clasați pe locul I, precum și marea popularitate a acestei discipline sportive în rîndul unităților de pionieri din școlile sectorului 6.

La același capitol al activității sportive se cuvine să amintim de reușita lui „Delfin '72", acțiune care a „rotunjit" la 5 000 numărul copiilor inițiați în natație la bazinul de la Palatul pionierilor.

Așadar, altea argumente care dau viață devizei aflată pe frontispiciul clubului — „SĂNĂTATE, EDUCAȚIE, PERFORMANȚĂ".

★

Fiindcă cea mai mare parte dintre copii și-au respectat angajamentele luate, conducerea Palatului pionierilor și, se înțelege, cea a clubului i-au răsplătit, acum, la sfîrșit de an, nu numai cu frumoase premii — cărți, materiale sportive, diplome și medalii, locuri în apropiata tabără de vacanță (100 de reprezentanți ai „Cutezătorilor" vor sta, de la 2—9 ianuarie, la cabana Babele din Bucegi), ci și prin unele completări aduse bazei materiale. Acestea vizînd să însemne un al treilea teren pentru tenis, noi sectoare la dispoziția atleților, un nou spațiu pentru mese de tenis. Sînt completări binevenite, care îi bucură nespus pe micii sportivi de la Palatul Pionierilor și care poartă „semnătura" profesorilor și antrenorilor clubului, o familie harnică de cadre didactice care s-a făcut din creșterea tinerei generații, din educarea ei multilaterală, în spiritul dragostei față de muncă, al respectului față de semeni și al atașamentului fierbinte față de partid, un adevărat crez de viață. Sigur, ne-ar fi dificil să-i evidențiem, cum s-ar cuveni, pe toți cei 20 de tehnicieni de elită care muncesc aici, fără a mai ține seama de numărul orelor. Dar, considerăm util să reamintim că clubul beneficiază de aportul unor foști sportivi de performanță — floretista **Maria Vicol**, atleta **Olga Dorangie-Mironescu**, jucătorul de tenis de masă **Nicu Naumescu**, tenismanul **Tudorel Bădin**, schiorul **Petre Seimeanu**, caiacistul **Mihai Țurcaș** și de al unor dascăli de sport care printr-o îndelungată și pasionată activitate se bucură de larga prețuire a copiilor, profesorii **Dumitru Matei, Daniel Tănăsescu, Virginia Melcescu, Enrico Modiano, Ștefan Negoiță** sau **Eugen Voiculescu**. Ultimul — de reținut — a învățat tirul la Palatul Pionierilor, iar la terminarea studiilor superioare, a revenit la poligonul pe care s-a inițiat; firește, într-o nouă postură... De bună seamă, cu asemenea oameni pasionați și destoinici, **prof. Constantin Turcaș**, directorul „CUTEZĂTORILOR", poate aspira, în anii care vin, la noi și noi împliniri, poate ținti către culmi și mai semețe în performanță.

Secția de tenis de la clubul „Cutezătorii" participă în cadrul Campionatului municipal pentru echipe de juniori și copii. În imagine tenismenii clubului flancați de cei doi antrenori, Tudorel Bădin (stînga) și prof Enrico Modiano (dreapta) Foto: M. THEO

RUGBY

REZULTATE TEHNICE (etapa a 13-a): **Grivița roșie — C.S.M. Suceava 46—3 (25—0); Sportul studențesc — Universitatea Timișoara 3—12 (0—9); Farul Constanța — Știința Petroșani 10—9 (10—6); Politehnica Iași — Vulcan București 14—4 (0—0); C.S.M. Sibiu — Dinamo 0—4 (0—4); Precizia Săcele — Steaua 8—17 (0—7); Gloria — Rulmentul Bîrlad 10—0** (meci disputat anticipat, la 25 noiembrie).

STEAUA (învingătoare la Brașov) A DEVENIT CAMPIOANĂ DE TOAMNĂ!

UNIVERSITATEA TIMIȘOARA (locul doi) A ÎNTRECUT LA BUCUREȘTI SPORTUL STUDENȚESC

Iată, așadar, cortina căzînd și asupra activității oficiale la rugby. Piesa s-a „consumat" și laurii au revenit, așa cum era de așteptat, XV-lui STELEI, care a dominat acest tur de campionat, mai ales printr-un start extrem de rapid, echipa fiind excelent pregătită și omogenizată. Un singur pas greșit, la Timișoara, izolat, de altfel, care nu a împiedicat valoroasa formație militară să se detașeze destul de net în clasament, ceea ce-i permite să privească cu un optimism robust sezonul de primăvară, cînd, de fapt, se numără bobocii... Victoria de ieri, de la Săcele, nu vine decît să confirme impresia de ansamblu bună, pe care o avem anul acesta asupra echipei din cartierul Ghencea. Pe locul doi, campioana „en titre" Universitatea, care și ea ne-a confirmat pronosticul, venind să cîștige în fața Sportului la un scor net. Timișorenii se mențin astfel în plasa liderului, fiind gata să profite de orice pas greșit al campionilor de toamnă. În rest o victorie merituoasă a XV-lui dinamovist la Sibiu, unde se vede că dragostea față de sport și de culorile clubului poate înfrînge cîteodată inerția și lipsa de solicitudine a conducerii clubului, mult prea indiferentă la nevoile acestei secții, care nu cu mulți ani în urmă a făcut cinste sportului românesc. Dar să ne oprim aici cu aceste considerațiuni de ansamblu, pentru a face loc unor succinte relatări privind desfășurarea întîlnirilor de ieri.

★

● Partida principală a etapei, Sportul studențesc — Universitatea Timișoara, s-a disputat pe terenul Olimpia, (un teren atît de îndepărtat, încît cu greu se poate admite că programarea unei întîlniri aici poate constitui o... propagandă pentru balonul oval), la... concurență cu jocul Grivița roșie — C.S.M. Suceava. Dar asta este o altă chestiune, asupra căreia ne propunem să revenim cît de curînd. Ce s-a petrecut pe Olimpia? Lesne de ghicit: o echipă (și nu aflată într-o formă dintre cele mai bune) a întîlnit cîteva „individualități", care, firește, nu au putut compensa acest handicap, pierzînd doar dintr-o evidentă lipsă de sincronizare, deoarece baloanele au fost împărțite în mod egal, ba am spune cu avantaj de partea bucureștenilor. Nu este suficient însă să domini, nu este îndeajuns să culegi baloane din momentele fixe ale meciului. Trebuie mai ales să știi ce să faci cu ele. Și atîta timp cît acest XV, valoros de altfel, nu va cunoaște la perfecție această lecție, el nu se va ridica peste nivelul mediocrității.

Timișorenii au luat repede conducerea „ostilităților", chiar în minutul 3, **Duță** transformînd o lovitură de pedeapsă: 0—3. Asistăm, în continuare, la un adevărat **pressing** al „sportiștilor", dar așa cum arătam, total ineficace, fiindcă nu ne-a scos în evidență cel mult decît calitățile unui **Atanasiu, Drăgulescu** sau **Fugigi**, nu și ale echipei. Și așa, în plină dominare bucureșteană, **Ceauș** urmărește un balon scăpat de adversar, îl pasează pe filiera **Vollman — Ghețu — Chiciu** și ultimul înscrie o încercare la centru: 0—7. **Ghețu** transformă și: 0—9. În repriza secundă aspectul jocului nu se schimbă, mai lucizi sînt oaspeții, care prin același **Duță** urcă scorul la 12—0 (lov. de ped.). Desigur că și gazdele au avut cîteva bune ocazii de a marca, arbitrul **P. Declezis** fiind deosebit de generos în a sancționa infracțiunile campionilor, dar ele nu au fructificat decît o singură dată înspre final (min. 67), adică cînd soarta partidei era jucată. A marcat **Iordănescu** din lovitură de pedeapsă. Au evoluat formațiile:

SPORTUL STUDENȚESC: **Iordănescu** — I. Hulă (min. 60 Ianusievici), Hariton, Ilie, Piștalu — Călărașu, **Cătană** — Fugigi, **Atanasiu**, Mihalache — Galanda, Iancu — **Drăgulescu, Iorgulescu**, M. Hulă.

UNIVERSITATEA: **Duță** — Zamfirescu, Ghețu, Popa (min. 55 Cindea), **Peter** — **Chiciu, Ceauș** — Rășcanu, **Vollman**, Tătucu — Priess, Celea — **Ene**, Popovici, Ioniță.

CLASAMENT

1.	**STEAUA**	13	12	0	1	200—58	37
2.	Univ. Tim.	13	9	0	4	183—52	31
3.	Dinamo	13	8	2	3	143—76	31
4.	Știința Pț.	13	7	2	4	133—61	29
5.	Politeh. Iș.	13	6	3	4	77—85	28
6.	Vulcan	13	7	0	6	84—128	27
7.	Farul C-ța	13	6	2	5	136—95	27
8.	C.S.M. Sibiu	13	6	1	6	64—59	26
9.	Rulm. Bîrlad	13	6	0	7	66—116	25
10.	Sport. stud.	13	5	2	6	98—123	25
11.	Griv. roșie	13	4	3	6	125—95	24
12.	Gloria	13	1	5	7	67—116	20
13.	Precizia Săcele	13	1	3	9	44—192	18
14.	C.S.M. Suceava	13	1	1	11	60—236	16

Dimitrie CALLIMACHI

● Partida disputată pe Parcul Copilului, între echipele Grivița Roșie și C.S.M. Suceava, poate fi caracterizată ca o partidă a tinereții. Numărul mare de jucători tineri în cadrul fiecărei echipe și-a pus amprenta asupra jocului. Spectatorii prezenți nu au regretat urmărirea acestui meci în locul „derbyului", disputat pe alt teren.

Începutul primei reprize aparține oaspeților care, speculînd cîteva greșeli ale apărării grivițene, reușesc să se apropie periculos de buturile adverse. Dar pripeala din fazele de finalizare — caracteristica înaintării sucevene — nu va permite deschiderea scorului. Grivițenii, bine conduși de pe margine de **Radu Demian**, insistă, la mijlocul terenului, la recuperarea baloanelor și apoi prin **M. Ionescu** și **V. Rusu**, lansează atacuri tot mai periculoase. Cu o linie de treisferturi activă, cu un joc în viteză, cu schimbări dese de direcție, bucureștenii înscriu puncte după puncte. Partea a doua a meciului este mai echilibrată, sucevenii reușind să-i pună în dificultate pe grivițeni. Cu toate acestea ei nu vor reuși să înscrie decît spre finalul întîlnirii punctele de onoare. Au marcat: **Marinescu, Barbu, Mielescu** (cîte o încercare), **Negoescu** (încerc. pen.), **D. Alexandru** (două încerc.), **Simion** (5 — tr.; 3 — lov. ped.), **Stoica** (l. p. c.), respectiv **Munteanu** (l. p. c.).

Al. Lemneanu a condus competent formațiile:

GRIVIȚA ROȘIE: Marinescu — Leșan, Negoescu, Simion, Paulovici — Alexandru D., Barbu — Pop, Stoica, Mielescu — Rusu, Ionescu — Toma, Mesaroș, Scarlat.

C.S.M. SUCEAVA: Zamfir — Tobescu, Solcanu, N. Senic, Ștefu — Munteanu, S. Senic — Brumă, Dorin, Fl. Chihaia — Gaspar, Hliboi — Maxim, Diaconescu, Ionescu.

George ROSNER

● **IAȘI.** În orașul de pe Bahlui, s-a disputat un joc atractiv. Politehnica joacă mai bine, pe înaintare reușind să fructifice o parte din numeroasele ocazii. Au marcat: **Mihalașcu** (două încercări), **Manase** (încercare), **Vărzaru** (transformare), pentru gazde, respectiv, **Bulgaru** (încercare), pentru Vulcan. A arbitrat bine **Șt. Cristea** — București. **(D. DIACONESCU** — coresp.)

● **CONSTANȚA.** La Constanța spectatorii au urmărit un joc disputat, în care înaintarea Farului a evoluat foarte bine, cîștigînd numeroase baloane, dar pierzîndu-le în fazele de finalizare. Au înscris: **Bucos** (lov. ped.), **Cristea** (lov. p. căz. și o încercare), de la Farul, și, **Truță** (două lov. p. căz.), **Martin** (lov. ped.) pentru oaspeți. **S. Dragomirescu** a arbitrat foarte bine. **(C. POPA** — coresp. jud.).

● **SIBIU.** În întîlnirea de la Sibiu, jucătorii ambelor formații (C.S.M. și Dinamo) și-au împărțit perioadele de dominare. Cu toate că terenul de joc a fost înghețat și denivelat, rugbyștii au reușit să ofere spectatorilor un meci frumos, în care s-a jucat la mînă, în viteză. Prima repriză a aparținut gazdelor, care au atacat mai mult și mai periculos. Cei care înscriu însă sînt dinamoviștii, prin **Iftimie** (min. 35 — încercare). Deși au controlat în întregime repriza secundă oaspeții nu mai reușesc modificarea scorului. A condus satisfăcător **Fl. Tudorache** — București **(I. BOȚOCAN** — coresp.).

Atac al rugbyștilor timișoreni prin Popovici. Universitatea a jucat mai curat și a cîștigat (Sportul studențesc — Universitatea 3—12). Foto: Theo MACARSCHI

BASCHET

DERBY-UL CAMPIONATULUI A REVENIT ECHIPEI DINAMO

(Urmare din pag. 1)

Chivulescu 10, Novac 8, Haneș 6, Dragomirescu 2 (au mai jucat Niculescu și Visner) pentru Dinamo, respectiv Tarău 29, Oczelak 10, Savu 8, Dumitru 4, Pîrșu 2, Dimancea 2 (au mai jucat Baciu, Grădișteanu). Un sancționat cu fault tehnic: Diaconescu (Dinamo), în min. 29. Fiind al cincilea, a fost eliminat din joc. Au arbitrat foarte bine I. Petrutiu și G. Chiraleu. **(D. STĂNCULESCU).**

FARUL CONSTANȚA — UNIVERSITATEA CLUJ 85—76 (51—39). Peste 2.000 de spectatori au aplaudat un meci disputat într-un ritm alert, cu aruncări precise (mai ales din partea constănțenilor) și într-o deplină atmosferă sportivă. Cele mai multe puncte: Purcăreanu 28, Spînu 26, Pașca 17 pentru Farul, respectiv Zdrenghea 28, Rühring 12. Au arbitrat foarte bine I. Dinescu și N. Iliescu. **(L. BRUCKNER-coresp.).**

POLITEHNICA CLUJ — I.C.H.F. 65—80 (30—33). Oaspeții au luptat cu dăruire pentru fiecare balon, s-au apărat organizat și, după pauză, au dovedit o remarcabilă precizie în aruncările la coș. Au înscris: Roman 21, Barna 16, Moisin 10, Banu 10, Moldovan 6, Horvath 2 pentru gazde, respectiv Bulat 22, Mălușel 17, Cîmpeanu 16, Chiciu 15, Antonescu 8, Dikay 2. Au arbitrat bine G. Dutka și G. Berekmeri. **(P. RADVANYI-coresp.).**

UNIVERSITATEA TIMIȘOARA — RAPID 81—58 (30—22). S-a jucat deschis, plăcut, cu acțiuni rapide și aruncări precise. Au înscris: Czmor 17, Cîmpeanu 20, Mănăilă 16, Minius 18, Roxin 2, Gal 2, Ionescu 4, Iancea 2 pentru gazde, respectiv Stănescu 24, Petruc 2, Tursugian 2, Cr. Popescu 24, Vlădescu 2, Simulescu 4. Au arbitrat bine Fr. Took și E. Sarossyi. **(P. ARCAN-coresp. județean).**

ACADEMIA MILITARĂ BUCUREȘTI — VOINȚA BUCUREȘTI 62—60 (meci disputat sîmbătă). Credem că prima victorie obținută de echipa Academiei în divizia A se datorește, în cea mai mare parte, lui Antoniu, care a fost deosebit de util sub ambele panouri și a înscris aproape toate mingile aruncate spre coșul adversarilor. Lupta pentru victorie a fost foarte îndîrjită, dar numai atît, deoarece din punct de vedere tehnic evoluțiile celor două teamuri s-au situat la un nivel mult prea scăzut. Punctele au fost marcate de Antoniu 32, Papo 2, Teodorescu 6, Marinescu 8, Mărgineanu 2, Neagu 12 pentru Academia, respectiv Capsali 12, Teodoru 19, Chiș 16, Giurgiu 2, Dumitru 1, Duță 2, Bradu 8. Au arbitrat bine M. Rizea și E. Niculescu. **(R. TIMOFTE).**

I.E.F.S. — POLITEHNICA BUCUREȘTI 96—72 (meci disputat sîmbătă). Pe toate planurile, diferența dintre cele două formații s-a manifestat de-a lungul întregii partide. Au arbitrat bine M. Rizea și A. Atanasescu. Au marcat: Szep 12, Braboveanu 28, Molnar 25, Berceanu 6, Naghi 3, Cernat 22 pentru învingători respectiv Czell 11, Posa 18, Dudescu 4, Anastasiu 12, Molin 21, Rusu 6. **(RD. T.).**

FEMININ

I.E.F.S. — RAPID 56—54 (30—22). În primele minute ambele team-uri joacă crispat, ratînd cîteva ocazii din poziții favorabile. Pînă în min. 12, scorul se menține echilibrat. Studentele reușesc, totuși, în finalul primei reprize să aibă inițiativa și să se distanțeze la 8 puncte, deoarece rapidistele dădeau semne de oboseală, lăsînd impresia că vor fi o pradă ușoară în continuare. Repriza secundă avea, însă, să ne arate o echipă — Rapid — mult schimbată în bine. Excelent conduse de Dorina Suliman și Anca Racoviță, care au făcut o mare risipă de energie, elevele antrenorului S. Ferencz au o excepțională revenire și, în min. 31, ele egalează: 38—38. De remarcat aportul Dorinei Suliman care a înscris șapte coșuri consecutive. Ultimele minute sînt extrem de disputate, iar scorul se menține echilibrat. Rapidistele joacă foarte bine în atac, dar în apărare evoluează reținut deoarece toate cele cinci jucătoare de bază au cîte patru greșeli personale. În atari condiții, ele cedează în final cu 54—56, în fața unei echipe care, cu toate că are în componența sa zece jucătoare de valoare apropiată, nu a evoluat la nivelul posibilităților acestora. Au marcat: Pantea 2, Salcu 2, Szabo 4, Deak 4, Petric 15, Popov 13, Manu 2, Tita 14 pentru I.E.F.S., respectiv Suliman 24, Basarabia 4, Ion — Nicolae 11, Tall 4, Bohm 2, Racoviță 9. Au arbitrat bine dr. D. Chiriac și M. Rizea. **(A. VASILESCU).**

POLITEHNICA BUCUREȘTI — UNIVERSITATEA CLUJ 76—48 (36—20). În primele 10 minute ambele echipe au jucat de la egal la egal. Apoi, bucureștencele evoluează din ce în ce mai bine și, avînd în față o formație care nu-i mai pune probleme obțin o victorie clară. Au marcat: Capotă 5, Szabados 17, Demetrescu 1, Predescu 2, Savu 12, Ciocan 27, Boca 8, Pruncu 4 pentru Politehnica, respectiv Neța 16, Pop 4, Anca 10, Călinescu 2, Voștinaru 8, Farcas 4, Lazăr 4. Au condus bine S. Filoti și P. Pasăre.

CRIȘUL ORADEA — CONSTRUCTORUL BUCUREȘTI 52—51 (31—29). Partidă deosebit de interesantă, cu final dramatic. Au înscris: Bodor 2, Horvath 12, Czege 15, Tepor 7, Ghiță 14, Balogh 2 pentru Crișul, respectiv Ivanovici 16, Gugu 3, Godeanu 9, Petreanu 2, Seifert 1, Barabaș 7, Guranda 11, Popescu 2. Au arbitrat bine D. Crăciun și Șt. Grecu **(I. GHIȘA-coresp. județean).**

SĂNĂTATEA SATU MARE — VOINȚA TG. MUREȘ 69—62 (35—32). Rezultatul avînd importanță pentru zona inferioară a clasamentului, meciul a oferit o dispută aprigă. Au înscris: Pop 16, Mihalic 15, Horvath 18, Füllöp 8, Biro 4, Benedek 3, Pataki 5 pentru gazde, respectiv Opriciu 23, Lörincz 13, Lucaci 7, Bressay 12, Novac 6, Papp 1. **(ȘT. VIDA-coresp.).**

UNIVERSITATEA TIMIȘOARA — VOINȚA BUCUREȘTI 56—55 (26—24). Deși au fost lipsite de aportul a două jucătoare (Diaconescu și Kovalcsik, absente de la pregătiri și de la joc !), timișorencele au obținut o victorie la limită, dar meritată. A fost o partidă de mare luptă. Au înscris: Schnebli 13, Villanyi 9, Balogh 4, Grosskopf 8, Goian 14, Dobosi 6, Moldovan 2 pentru gazde, respectiv L. Rădulescu 10, Ionaș 8, Fierlinger 3, Mateescu 2, T. Rădulescu 12, Bujduveanu 8, Andreescu 12. Au arbitrat bine V. Kadar și G. Ionescu. **(P. ARCAN).**

CLASAMENTE

MASCULIN

1. **DINAMO**	10	10	0	881-657	20
2. I.C.H.F.	11	7	4	732-731	18
3. Steaua	9	8	1	759-598	17
4. Univ. Tim.	10	6	4	734-620	16
5. I.E.F.S.	11	5	6	781-781	16
6. Farul	10	5	5	631-675	15
7. „U" Cluj	8	6	2	617-532	14
8. Rapid	10	3	7	624-668	13
9. Polit. Buc.	10	3	7	695-821	13
10. Polit. Cluj	10	2	8	615-716	12
11. Voința Buc.	9	3	6	498-575	12
12. Acad. militară	10	1	9	593-786	11

FEMININ

1. **POLITEHNICA**	6	5	1	439-316	11
2. I.E.F.S.	5	5	0	377-226	10
3. Rapid	6	4	2	366-336	10
4. Voința Buc.	6	3	3	432-367	9
5. Univ. Tim.	6	3	3	361-366	9
6. Crișul	5	3	2	310-294	8
7. „U" Cluj	6	2	4	324-396	8
8. Sănătatea	6	2	4	330-421	8
9. Constructorul	6	1	5	291-369	7
10. Voința Tg. M.	6	1	5	367-496	7

În dribling, spre coș, Dorina Suliman, marcată de Clara Szabo. Fază din meciul I.E.F.S. — Rapid

POPICE

S-A ÎNCHEIAT PRIMA JUMĂTATE A CAMPIONATULUI DIVIZIEI A

Campioane de toamnă: GLORIA BUCUREȘTI, VOINȚA TG. MUREȘ (F), CONSTRUCTORUL GALAȚI ȘI VOINȚA CLUJ (M)

Ieri, o dată cu disputarea etapei a IX-a a campionatului diviziei A, s-a încheiat turul competiției. A fost o etapă relativ calmă, în care favoritele au cîștigat aproape peste tot. Campioane de toamnă sînt: **Gloria București** (seria Sud) și **Voința Tg. Mureș** (seria Nord) la femei, **Constructorul Galați** (seria Sud) și **Voința Cluj** (seria Nord) la bărbați.

Iată desfășurarea meciurilor acestei etape:

FEMININ

Voința București — Laromet București 2658—2478 p d. Sîmbătă seara am urmărit o întîlnire între o echipă (Voința) care beneficiază de o arenă ce facilitează înregistrarea unor rezultate superioare și o formație (Laromet) considerată de specialiști că se pregătește și joacă acasă pe piste apropiate de cerințele regulamentare. În acest context, era greu de crezut că victoria va scăpa gazdelor, însă am fost interesați să vedem cum se descurcă oaspetele pe o sală cu particularități de natură să le supună unui serios examen. Cunoscutul antrenor Alexandru Gomoiu (Laromet) a trimis pe piste garnitura de bază, sperînd, firește, într-o comportare cît mai onorabilă. Dar, formația Laromet a avut încă din start o cădere pe cît de neașteptată, pe atît de fatală: primul schimb, Elisabeta Gall a... spart exasperant și a obținut un rezultat de începătoare — 360 p.d. Cu toate eforturile depuse de coechipierele sale, handicapul nu a mai putut fi refăcut, mai ales că gazdele au acționat cu siguranță, toate reușind să depășească granița celor 400 pd.

Pentru a vă face o imagine completă asupra evoluției scorului, iată rezultatele individuale în ordinea intrării jucătoarelor pe piste: Constanța Marincea (V) — **Elisabeta Gall (L) 475—360, Eva Litași — Maria Szabo 403—407, Cornela Grecescu — Elena Trandafir 458—455, Elena Cernat — Silvia Maxim 453—420, Valeria Dumitrescu — Bălașa Mirică 438—434, Cornelia Petrușcă — Stela Andrei 431—402. (TR. I.).**

Record Cluj — Voința Oradea 2231—2279 p d. Ultima clasată din seria Nord n-a reușit nici în acest final de tur să obțină victoria, care a revenit, după un joc frumos, orădencelor. Foarte bine s-au comportat totuși de la Record Ghizela Kovacs (416) și Magda Kilin (410), în schimb, restul jucătoarelor au... mers sub orice critică. De la orădence s-au remarcat Gyongyi Szocs (398) și Maria Mălan (393). **E. FEHERVARI — coresp.**

Gloria București — Cetatea Giurgiu 2447—2197 p d. Bucureștencele, net superioare, au cîștigat la o diferență apreciabilă. Cele mai precise concurente de la gazde au fost Florica Neguțoiu și Ana Petrescu — ambele fiind marcate cu cîte 453 p d. De la giurgiuvence s-a remarcat doar Ioana Buradel — 413 p d.

Voința Mediaș — Voința Cluj 2429—2353 p d. Avînd o medie de 404,8 p d, medieșencele au tranșat în favoarea lor rezultatul meciului cu lidera seriei Nord. Cinci dintre componentele formației locale au doborît, fiecare, peste 400 p d. Primele fiind Rodica Florescu — 425 și Finica Sima — 422 p d. Performera reuniunii a fost însă o jucătoare clujeancă — Elisabeta Racz — 430 p d. **R. ZAMFIR — coresp.**

Petrolul Băicoi — Metrom Brașov 2658—2325 p d. Petrolistele au probat forma bună în care s-au aflat tot timpul turului și în această ultimă întîlnire, toate cele șase sportive realizînd cifre de peste 400 p d. Cele mai precise au fost Eufrosina Popa cu 469 p d. — nou record personal și Magda Tănăsescu (junioară) cu 463 p d. De la învinse, cele mai multe puncte le-a realizat Margareta Nagy — 419. **I. BRÎNZEA — coresp.**

Voința Timișoara — Voința Tg. Mureș 2177—2243 p d. Principalele realizatoare au fost Archimon (391) și Mărcuș (365) de la gazde, respectiv, Bodea (406) și Szilagyi (387) **I. ENE — coresp.**

Rapid București — Instalatorul București 2485—2283 p d. Giuleștencele au cîștigat fără emoții o partidă în care au fost tot timpul superioare. Primele jucătoare au fost Florica Filip — 455 p d, Vasilica Pințea — 436 p d de la Rapid, respectiv Elena Predeanu — 414 p d. **D. VATAU — coresp.**

Voința Constanța — Frigul București 2302—2042 p d. Bucureștencele avînd în formație o jucătoare care doborîse doar 294 de popice din 100 de lovituri (Nedelcu), nu puteau emite pretenții nici un moment la victorie. De la Voința cele mai eficace jucătoare au fost Bratosin (408) Dobre (398) și Antonovici (392). **P. ENACHE — coresp.**

U. T. Arad — Hidromecanica Brașov 2222—2102 p d

Voința Craiova — C.S.M. Reșița 2425—2433 p d.

MASCULIN

Voința București — Gloria București 5376—5112 p d. Elevii antrenorului Roger Cernat n-au pierdut la nici un schimb, conducînd detașat de la început și pînă la sfîrșit. Jucătorii Voinței au început cu o cifră mai modestă (N. Moldoveanu, 838) și au încheiat partida cu un valoros 940 p d, realizat de Gh. Leculescu. El a punctat la „pline" 628 p d, iar la „izolate" 312 p d. De la Gloria ne-a plăcut evoluția lui Dinu — 876 p d (577 la „pline" și 299 la „izolate") și a juniorului Marcu — 858 p d. În ambele formații au evoluat doi tineri care cu ocazia acestei reuniuni au trecut în rîndurile seniorilor. Este vorba de Constantin Voicu (V) și Alexandru Cătineanu (G). Ei au doborît în acest meci 892, respectiv, 825 p d. Numărul bilelor goale: Voința 27, Gloria 31. **(T. R.).**

Voința Cluj — Electrica Sibiu 5020—4729 p d. Clujenii, mai preciși în lansarea bilei, au cîștigat la scor. Ei au avut în Bice (881) și Rozsa (862) cei mai în formă concurenți. De la oaspeți s-a remarcat doar Felszegi — 840 p d. **F. ERNEST — coresp.**

Spartac Satu Mare — I. C. Oradea 5410—4959 p d. Jucînd tot pe arena veche, cu două piste, localnicii au realizat din nou o cifră mare, cîștigînd la o diferență de 421 p d. Ei au avut în Pop (926) principalul realizator. Orădenii au obținut cel mai mare punctaj prin Lang — 889. **Z. KOVACS — coresp.**

Constructorul Galați — Rapid București 5234—5026 p d. Gălățenii, cîștigînd acest joc, și-au menținut primul loc în serie. Soarta meciului a fost decisă la „izolate", unde localnicii au fost net superiori (Lebădă) — 305, Băiaș — 321). S-au remarcat Băiaș cu 957 p d la totalul celor 200 lovituri de la Constructorul și Petru — 879 de la învinși. **T. SIRIOPOL — coresp.**

Laromet București — Victoria Bod 4968—4608 p d. Gazdele au condus începînd de la schimbul II, după ce Ștefan pierduse la Nagy cu 795—804 p d. Restul popicarilor de la Victoria au doborît fiecare sub 800 de popice. Cel mai bun om al învingătorilor a fost Antonescu, notat pe foile de arbitraj cu 862 p d. **P. POPA — coresp.**

Petrolul Ploiești — Constructorul București 5249—4954 p d. Ploieștenii au dominat cu autoritate și au avut în Nicolescu (914 p d) jucătorul nr. 1. De la bucureșteni s-a remarcat doar Dumitru — 891. Branchi, de la Constructorul, care acasă doboară, de obicei, peste 1 000 de popice, a reușit aici doar 860 p d ! **V. ALBU — coresp.**

Olimpia Reșița — Voința Tg. Mureș 4934—4921 p d. Joc extrem de disputat, care a revenit pînă la urmă reșițenilor la o diferență de cîteva „bețe". Principalii realizatori: Cadar — 871, Huber — 843 de la Olimpia, respectiv, Eordogh — 924 și Martina — 893. **D. DINU — coresp.**

C.F.R. Tg. Mureș — Jiul Petrila 5244—4877 p d

Rulmentul Brașov — Flacăra Cîmpina 4846—4855 p d.

HOCHEI

ÎN AL DOILEA MECI DE VERIFICARE SELECȚIONATA ȘI-A LUAT REVANȘA: 6-3 CU LOTUL B

Mărturisim cu toată sinceritatea că ideea organizării la hochei, în condițiile numărului limitat de jucători susceptibili de a lua parte la o astfel de acțiune, a unor jocuri de trial ni se părea cel puțin curioasă. Iată, însă, că la sfîrșitul săptămînii trecute, prin forța împrejurărilor, antrenorii lotului reprezentativ au fost obligați, în absența selecționatei poloneze, să organizeze, în pripă, două confruntări la care au fost convocați, în afară de hocheiștii selecționați, și o serie de jucători bucureșteni. Spre surprinderea tuturor, aceste două partide, care nu se anunțau deloc îndîrjite, au oferit celor prezenți o luptă sportivă de toată frumusețea, încărcată nu de puține ori cu momente de mare tensiune sau cu frecvente perioade de hochei rapid și combinativ. După cum se știe, „sacul" cu surprize nu a oferit numai acest aspect inedit și plăcut. În primul meci, secunzii, luptînd cu o ambiție de care nu-i credeam capabili, au învins lotul reprezentativ, conferind astfel chiar din start acestei întreceri un caracter de deplină seriozitate, ceea ce a făcut ca verificarea să-și atingă aproape integral scopul.

A doua partidă, disputată duminică dimineața, s-a încheiat cu victoria primei garnituri, nu înainte însă ca această echipă să treacă prin emoții mari și să fie obligată să facă eforturi în final pentru a scăpa din „cleștele" ambiției formației secunde. Scor: 6—3 (1—1, 2—2, 3—0). În legătură cu acest meci și cu felul în care lotul reprezentativ a obținut victoria sînt de precizat cîteva lucruri. Primul dintre ele ar fi acela că formația alcătuită din cei mai buni jucători a evoluat de această dată cu mai multă vigoare și atenție, și-a construit mai bine acțiunile ofensive, a insistat în momentele de ofensivă, obligînd echipa adversă la lungi perioade de apărare, care i-au măcinat, treptat, forțele. În afară de aceasta, nu poate fi neglijat nici faptul că, de această dată, lotul a beneficiat de aportul primei linii de atac în componența ei de bază, **Pană** luînd parte la joc (deși nu pe deplin restabilit), asigurînd, prin maturitatea sa, multă omogenitate acțiunilor. Este, de asemenea, de subliniat că în poarta echipei secunde a jucat excelent pînă în min. 28 (cînd scorul îi era favorabil: 2—1 !) **Netedu**, care fiind ușor accidentat a fost înlocuit cu Iordan. Deși acesta din urmă s-a comportat în ambele partide nesperat de bine, totuși intrînd pe gheață neîncălzit, el a primit în 3 minute două goluri, rezultatul devenind 3—2 pentru lotul reprezentativ. În sfîrșit, ar mai fi de precizat că în ultimele minute, cînd prima garnitură conducea cu 4—3 și cînd formația secundă exercita o neașteptată presiune cu scopul obținerii egalării, după o bară a lui **Boldescu, Kemenssi** a înscris, după opinia noastră, un gol perfect valabil (scorul ar fi devenit 4—4) anulat în mod curios de arbitri. Apoi, în min. 57 și în min. 58 lotul reprezentativ a înscris două goluri, pecetluind un rezultat final mai avantajos pentru această echipă decît a arătat-o raportul de forțe de pe teren. Iată, în ordine, autorii golurilor: **Ștefanov (A), Moroșan (B), Tureanu (B), Gheorghiu (A), Ioniță (A), Costea (B), Pană (A), Pană (A), Bandaș (A).** Au condus: **O. Barbu și C. Ștefănescu.**

Cum spuneam, organizate ad-hoc, aceste două jocuri de trial și-au atins integral scopul, scoțînd în evidență lipsurile de ansamblu ale echipei reprezentative, precum și forma actuală a unora dintre componenții lotului. În ceea ce privește prima problemă s-a putut constata și cu acest prilej că principalele carențe ale formației naționale sînt tot în organizarea jocului defensiv. Ușurința cu care acționează fundașii, lipsa lor de atenție și mobilitate, tendința de a controla în mod exagerat pucul în zona propriei porți și, mai grav, folosirea doar rar și atunci destul de neregulamentar, a forței corporale sînt lucruri, care însumate, determină o mare fragilitate în propria treime, soldată și în cazul partidelor cu echipa secundă, cu goluri.

Cît privește modul în care s-au comportat jucătorii fruntași lucrurile sînt diferite. Interesant este faptul că o parte din „senatorii de drept" ai echipei reprezentative nu prea se arată a fi în cea mai bună formă acum. Un exemplu îl constituie **Gh. Huțanu**, care de o bună bucată de timp manifestă foarte multă nesiguranță și o surprinzătoare, pentru el, modestie în joc. Aproape la fel se petrec lucrurile și cu principala pereche de fundași a naționalei, **Varga — Ioniță**, care se comportă foarte inegal în ultimul timp. Dintre fundași, nici **Făgăraș** nu mai manifestă acea siguranță și promptitudine în intervenții ca în sezonul trecut. El trebuie să muncească serios în această perioadă pentru a redeveni jucătorul de bază pe care l-am apreciat. Capitolul la care lotul reprezentativ stă cel mai bine este cel al portarilor. Dumitraș, deși nici el nu mai este cel de altădată, s-a comportat, totuși, mulțumitor. Foarte bun a fost, în schimb, **Netedu.** Cel de al treilea gol-keeper al formației, remarcat cu prilejul turului de la Galați, **Vasile Morar** a abandonat, brusc, pregătirile din cadrul lotului. Se pare că laudele de atunci au avut un efect invers asupra lui. Dintre cei din afara lotului o impresie deosebită a lăsat **Calamar**, al cărui „come-back" trebuie să dea de gîndit antrenorilor...

Următoarele evoluții ale echipei reprezentative: **miercuri și joi, la București, în compania formației Sparta Praga**

Călin ANTONESCU

fotbal

CURIER DIVIZIONAR A

ZILE DE VACANȚĂ DAR ȘI PROIECTE PENTRU PREGĂTIREA RETURULUI

...E liniște pe stadioanele țării. Fotbalul a intrat în binemeritata sa vacanță de iarnă. După atîta zbucium, după atîtea iluzii pierdute sau speranțe împlinite, după atîta consum de energie, a căzut cortina și peste prima scenă a fotbalului autohton. Acum, în clipele de liniște și odihnă, fiecare jucător încearcă să se refacă fizic și nervos după maratonul de toamnă. Vacanța aceasta a început după ultimul fluier care a răsunat joi. Vacanța a început sub mai multe ipostaze. Odihnă, tratamente, retragerea în mijlocul familiilor sau în semnifianta frumusețe vie a naturii. La sediile cluburilor, însă, nu-i vacanță. Se și fac planurile pentru reînceperea pregătirilor din ianuarie, se pun la punct turnee, partide amicale... Și cîte alte planuri și iluzii... Pentru că, să recunoaștem, nici în vacanță, nimeni nu poate uita de fotbal...

VACANȚĂ ÎNSORITĂ PENTRU STEAUA

Liderul a intrat în vacanță vineri, cu satisfacția realizărilor din această toamnă. Pînă la 5 ianuarie, cînd va avea loc vizita medicală, vacanța va fi petrecută de jucătorii Stelei după preferințe, cei din selecționata divizionară urmînd să înceapă perioada de odihnă după reîntoarcerea din Israel. La ora actuală, toți jucătorii campioanei de toamnă știu că după vacanță, vor urma, la începutul anului, două zile de pregătiri în București, după care Steaua își va muta „cartierul general al antrenamentelor", între 10 și 31 ianuarie, la Brașov, acolo unde, la mijlocul săptămînii trecute își consolida poziția de lider de toamnă.

Schimbare de profil în programul zilnic extrafotbalistic, de vacanță, al internaționalului Dumitru. Un timp suplimentar la capitolul relaxare este acordat, de „copilul Mundialului", drăgălașei sale fetițe, Dalina, încă neînfocată spectatoare, pe care ne-o prezintă ca pe unul dintre cele mai prețioase trofee din palmares.
Foto: Paul ROMOȘAN

DINAMO — DIN NOU CU LOT INCOMPLET

Rămas cu efectivul descompletat prin plecarea celor cinci jucători cu selecționata divizionară, Dinamo își va ține ședința de analiză a turului după data de 5 ianuarie, cînd ia sfîrșit vacanța acordată celorlalți fotbaliști ai săi și cînd se vor fi înapoiat și cei cinci internaționali. Tot atunci vor fi reluate pregătirile în vederea returului, în cadrul cărora dinamoviștii speră să perfecteze cîteva jocuri amicale peste hotare (după 20 februarie). Dintre jucători, Deleanu se află în tratament. În schimb, Mircea Constantinescu este restabilit de pe urma accidentării sale în meciul cu Guarani Campinas și, deci, apt să se alăture colegilor la antrenamentele din ianuarie.

GRIJĂ PENTRU ECHIPĂ, DAR ȘI PENTRU TEREN

Pe agenda antrenorilor ploieșteni Ilie Oană și Mircea Dridea programul viitor al echipei a luat formă definitivă: vacanță pînă la 4 ianuarie, control medical în zilele de 4—7 ianuarie, o scurtă perioadă de acomodare la Ploiești între 8—18 ianuarie, apoi pregătire la munte pînă la 25 ianuarie. Analiza turului este stabilită în principiu la 8 ianuarie. În intenția clubului este organizarea unui turneu în Tanzania, pe baza unui acord mai vechi. Dintre jucători, trei (**I. Constantin, Angelescu și C. Ionescu**) vor urma tratamente medicale.

În același timp, atenția clubului Petrolul este îndreptată și asupra terenului. El va fi acoperit cu un strat de îngrășăminte pe timpul iernii. De asemenea, se află în lucru o folie de polietilenă cu care la primăvară să fie protejat terenul în caz de vreme ploioasă.

CÎND „SESIUNEA DE TOAMNĂ" ESTE ÎNCHEIATĂ CU BINE...

Studenții olteni au încheiat cu bine „sesiunea de toamnă", cu încă multe resurse fizice și morale și cu marea satisfacție de a nu fi fost învinși în ultimele opt etape. Cu toate acestea, vacanța a fost așteptată cu mare nerăbdare. Pe de o parte, de către familiști, care își vor petrece meritatele zile de odihnă în mijlocul celor dragi, acasă, la Craiova; pe de altă parte și de cei care, odată cu vacanța competițională, își îndreaptă gîndurile spre carte, spre examenele ce le vor avea de susținut în sesiunea din ianuarie 1973. Printre aceștia, Ciocîrlan, Mincioagă, Stăncescu, și Kiss, studenți la cursurile de zi. Trei dintre „piesele grele" ale formației, Oblemenco, Țarălungă și Marcu vor pleca la tratament. Cu toții se vor reîntîlni, pe 8 ianuarie, în Cetatea Băniei, pentru a începe pregătirea în vederea sezonului de primăvară, cînd echipa antrenorului Cernăianu speră să facă un salt spectaculos pe verticala clasamentului.

VACANȚA CEA MAI LIPSITĂ DE GRIJI DIN ULTIMII ANI

De cînd a promovat în prima divizie a țării, în urmă cu trei ani, nici una dintre vacanțele de iarnă ale feroviarilor clujeni nu a fost mai lipsită de griji, mai plină de împliniri și de noi speranțe spre mai bine, ca aceasta de acum. Într-adevăr, echipa antrenată de cuplul dr. Constantin Rădulescu—Laurențiu Munteanu și-a făcut mai mult decît datoria în această primă parte a campionatului. Și dreptul la o perioadă de trei săptămîni de odihnă, ni se pare mai meritat ca oricînd. Ce vor face în acest timp jucătorii C.F.R.-ului? Aproape toți își vor petrece timpul de repaus competițional în Cluj, pînă la data de 7 ianuarie 1973, cînd este prevăzută anunțarea pentru reînceperea pregătirilor. Pregătiri care și în anul ce vine nu vor fi mai puțin aspre ca cele din iernile pline de griji ale anilor precedenți.

MECIURI INTERNAȚIONALE PENTRU SPORT CLUB

În tabăra băcăuanilor sîmbătă domnea încă nemulțumirea provocată de comportarea și rezultatul din partida cu Rapid. „Jucătorii noștri nu știu să confirme" — ne spunea antrenorul **P. Rădulescu**. Aceasta nu l-a împiedicat să-și îndrepte atenția spre activitatea de viitor. Programul prevede vacanță în perioada 18 decembrie—8 ianuarie și ședință de analiză a evoluției din toamnă la 12 ianuarie. Pregătirile vor începe imediat după controlul medical. Între 5 și 19 februarie este prevăzut un turneu în Liban, iar la 4 martie un joc amical internațional cu **SC Karl Marx-Stadt** (R. D. Germană), în cadrul unui turneu de trei partide. Lotul de jucători s-a redus prin „expatrierea" și plecarea [illegible] a lui Cîrîc și prin scoaterea lui Sorin Avram pentru viață nesportivă.

PROIECTELE RAPIDULUI

Satisfacție nemăsurată la Rapid pentru finalul bun de sezon al echipei. Și grijă pentru viitorul sezon. A fost alcătuit un program minuțios de pregătire, mai ales că pe Rapid îl așteaptă un nou dublu meci în Cupa cupelor și debutul în campionatul internațional feroviar. Jucătorii au intrat de sîmbătă în vacanță pînă la 4 ianuarie, urmînd ca a doua zi să participe la ședința de analiză a comportării în prima parte a campionatului. Doi dintre ei, **Răducanu** și **Neagu**, vor urma tratamente în această perioadă. **Daniel Ene**, nerestabilit de pe urma hepatitei, continuă să fie indisponibil. Echipa are în perspectivă un turneu de iarnă, într-una din țările în care a fost ofertată: Maroc, Grecia, Liban sau Spania.

PENTRU O DEPLINĂ REFACERE

Steagul roșu a început destul de abătută această vacanță. Toată lumea, jucători și antrenori, speră, însă, că această iarnă va reface forța echipei, astfel încît primăvara să fie mult mai însorită pentru brașoveni. De altfel, echipa a și renunțat la un turneu peste Ocean tocmai pentru a se odihni din plin. La 6 ianuarie, antrenorul Nicolae Proca va începe pregătirile la Poiana Brașov, sperînd să aibă atunci întreg lotul apt pentru „acumulările fizice" atît de importante în returul campionatului.

REMEDIEREA UNOR VECHI TRAUMATISME ȘI... PROGRAM FAMILIAR

Jucătorii de la Farul au continuat să se pregătească după ultima partidă din campionat. Astăzi, antrenorul Hașoti a programat ultima „lecție" a anului, la sfîrșitul căreia se vor face recomandări pentru perioada de vacanță.

După cum ne-a informat C. Tîlvescu, vicepreședintele clubului Farul, jucătorii vor beneficia de vacanță în perioada 19 decembrie pînă la 7 ianuarie. Secția de fotbal nu a stabilit un program, ci a lăsat la alegerea fiecăruia cum să-și folosească timpul. Totuși, trei dintre componenții lotului vor urma tratamente medicale la Eforie Nord. Este vorba de Antonescu (acesta, la întoarcerea din Israel), Tufan și Stoica, care se resimt de pe urma unor traumatisme. Alți doi, Bălosu și Mihu, vor pleca din localitate (primul la Giurgiu, iar al doilea la Timișoara) la părinți, pentru a fi împreună de Revelion.

Deci, în ziua de 7 ianuarie constănțenii se vor reuni și imediat vor efectua vizita medicală.

LA „U" CLUJ, ODIHNĂ DUPĂ UN SEZON ÎNCĂRCAT

Antrenorul universitarilor clujeni, Ștefan Onisie, ținînd seama de solicitările (oarecum neobișnuite la care au fost supuși jucătorii săi în acest sezon), a acordat acestora o perioadă mai mare pentru refacere. Astfel ei au intrat în vacanță sîmbătă 16 decembrie, urmînd să se reîntîlnească la 3 ianuarie, dată la care a fost fixată vizita medicală. Îmbucurător este faptul că nu se semnalează nici un caz de accidentare. În această perioadă, majoritatea jucătorilor vor rămîne în localitate, cu excepția unora care vor pleca la părinți, Lică la București, Munteanu la Bacău, Mureșan și Anca la Turda.

CU GÎNDUL, TOTUȘI, LA MAREA „BĂTĂLIE DE PRIMĂVARĂ"

Vacanță cu mari griji în tabăra studenților bucureșteni, dar... vacanță. De ieri, toți jucătorii au încetat în mod practic activitatea. Acum, gîndurile și pașii tuturor se îndreaptă către preocupări dintre cele mai diverse. O parte, cei care au avut de suferit de pe urma unor accidente mai vechi sau mai recente (Lucaci, O. Ionescu, Kraus, G. Ionescu, Jurcă și C. Marian) vor pleca la tratament la Băile Felix. Alte cîteva grupuri — organizate după preferințe — se vor odihni pe Valea Prahovei, la Sinaia sau Bușteni. În sfîrșit, cea de a treia „categorie" își va petrece o scurtă vacanță în provincie la familii. Printre aceștia, Sociu, Cuperman, Moldoveanu.

Reluarea activității este prevăzută pentru data de 5 ianuarie 1973, cînd — după apelul de rigoare — vor avea loc vizita medicală, analiza primei părți a campionatului și expunerea planului de pregătire. Apoi, deplasarea într-o tabără de munte, în vederea marii „bătălii de primăvară".

UN CONCEDIU... PLIN DE SPERANȚE

REȘIȚA. Ne aflăm la puțin timp după finalul meciului **C.S.M. — F.C. Argeș**. Victoria obținută de gazde (n. n. — 1—0) adusese multă voie bună în tabăra fotbaliștilor din orașul siderurgiștilor de pe malurile Bîrzavei. Jucătorii erau bine dispuși. Spectatorii, de asemenea. Un singur om părea gînditor: antrenorul **Ion Reinhardt**. Ne-a și confirmat acest lucru: „**Desigur, ne mărturisea el, turul nu s-a terminat așa de rău pentru o echipă debutantă în Divizia A. Sîntem doar la un punct de Steagul roșu, de A.S.A., Farul și „U" Cluj, de echipa campioană. Ne despart două puncte de U.T.A., clasată pe locul 8. Totuși, returul va fi extrem de greu**".

— Și ce veți face pentru a-l absolvi?

— La acest lucru mă gîndesc din acest moment. Știm, însă, un singur lucru: ne vom pregăti intens. Nici pînă acum antrenamentele n-au fost ușoare la noi. Dar la iarnă, vom lucra și mai tare. Mă voi gîndi de pe acum la ce vom face. Nu trebuie să greșim cu nimic.

— Unde vă veți pregăti în iarnă?

— Aici, lîngă Reșița, la Văliug. Avem toate condițiile.

— Ce vor face, acum, jucătorii dv.?

— Vor intra, desigur, în vacanță. Cei mai mulți vor merge la familiile lor. Unii trebuie, însă, să urmeze un tratament. De pildă, Neagu, pe care, în ultimul timp, l-a supărat stomacul.

— Cînd veți începe pregătirile?

— Pînă în 10 ianuarie. Vrem ca toți jucătorii să fie în primăvară în plenitudinea forțelor fizice. Ne așteaptă un retur greu, dar plin de speranțe.

CAMPIONATUL ECHIPELOR DE TINERET — REZERVE

După cum se știe, o dată cu încheierea primei părți a campionatului diviziei A, a luat sfîrșit și turul întrecerii echipelor de tineret-rezerve. Interesant este că după 15 etape, nici una dintre competitoare n-a reușit să se distanțeze, primele două locuri, și deci titlul de „campioană de toamnă" a întrecerii cadeților, fiind împărțit de **DINAMO** și **PETROLUL**, aflate la o perfectă egalitate (puncte, golaveraj, număr de victorii și meci direct: 0—0).

Dar, iată clasamentul la jumătatea întrecerii:

1—2.	PETROLUL	15	7	5	3	24-16	19
1—2.	DINAMO	15	7	5	3	24-16	19
3.	„U" Cluj	15	8	2	5	30-17	18
4.	Univ. C-va	15	8	2	5	24-19	18
5.	Steaua	15	7	3	5	36-16	17
6.	U.T.A.	15	7	3	5	14-11	17
7.	Sport. stud.	15	6	4	5	23-20	16
8.	Farul	15	7	2	6	22-21	16
9.	C.S.M. Reșița	15	6	4	5	19-21	16
10.	Jiul	15	6	2	7	18-27	14
11.	F. C. Argeș	15	5	3	7	17-18	13
12.	Steagul roșu	15	5	3	7	14-17	13
13.	Rapid	15	5	1	9	19-30	11
14.	C.F.R. Cluj	15	4	3	8	18-32	11
15.	A.S. Armata	15	3	5	7	14-29	11
16.	Sport club	15	4	1	10	26-39	9

SELECȚIONATA CLUBURILOR DIVIZIONARE A PLECAT, IERI, LA TEL AVIV

De joi după-amiază, „socotelile" în campionatul primei divizii de fotbal s-au încheiat. Așadar, după divizionarele B, C și... A, fotbaliștii au intrat în vacanță.

Totuși, pentru unii dintre ei, activitatea competițională de toamnă s-a prelungit pînă miercuri, 20 decembrie, ziua în care, la lumina reflectoarelor, Selecționata cluburilor divizionare din România va întîlni formația similară din Israel.

În vederea acestui meci, după cum se știe, antrenorul emerit Angelo Niculescu a selecționat următorul lot: **Adamache și Stan — portari: Sătmăreanu, Boc, Antonescu, Dobrău, Velea, Vigu — fundași; Dinu, Dumitru, R. Nunweiller și Hajnal — mijlocași; Lucescu, Dumitrache, M. Sandu, Dembrovschi și Dobrin — înaintași.**

Pentru acest ultim joc din anul 1972, pe care fotbaliștii români îl susțin în compania unui adversar de peste hotare, reprezentanții noștri au plecat ieri la prînz, spre Tel Aviv, pe calea aerului (mai puțin Dobrin, care va sosi în Israel direct de la Madrid, unde a participat la meciul jubiliar al lui Gento).

La plecare, antrenorul Angelo Niculescu ne-a făcut cunoscută echipa cu care va începe partida de miercuri seara: **Adamache — Sătmăreanu, Boc, Antonescu, Velea — Dumitru, Dinu, R. Nunweiller — Lucescu, Dobrin, Dumitrache.**

MARIN OLTEANU PRIVEȘTE ÎNAINTE CU SPERANȚĂ...

...Brașov, înaintea meciului cu Steaua. În tabăra Steagului roșu, Adamache, Pescaru, Györfi și ceilalți jucători brașoveni ies la încălzire, sub tribună. Și, marea surpriză... Apare Marin Olteanu! Fără ghips fără baston... Mulți îl credeau încă la București, sub supravegherea doctorilor, după blestematul accident de la 8 octombrie. Marin Olteanu merge normal de parcă piciorul său drept n-ar fi suportat una din „cele mai grele operații" cum spunea, la o oră după intervenția chirurgicală, doctorul Dumitru Tomescu, acolo, între oamenii în alb de la „Urgența" bucureșteană. Înseamnă că mîna pricepută a doctorului echipei naționale a făcut încă o dată minuni.

— Am început să fac gimnastică medicală... După ce-am stat două săptămîni în spital am mers acasă la părinți, știți doar, eu sînt bucureștean... De trei săptămîni am venit la Brașov, timpul trece mai ușor printre băieți, păcat că nu prea a mers echipa...

— Și gimnastica asta medicală de cînd ai început-o?...

— Cam de două săptămîni. Pentru început, mișcări ușoare sub îngrijirea doctorului Laurian Taus.

— Înseamnă că lucrurile merg mai bine decît credeau cei mai mulți!...

— Spre marea mea bucurie, se pare că așa e! Doctorul Tomescu m-a asigurat, de altfel, că voi putea reapare în lumea fotbalului, dar eu, care nu mai credeam c-am să mai văd în viața mea o minge de fotbal, ziceam, atunci, că-s simple... încurajări pedagogice. Pe cuvînt, dacă nu credeam că am terminat-o cu fotbalul.

Marin Olteanu și-a fortificat moralul. Nu mai e scepticul din luna octombrie. E un optimist. Și, în primul rînd, un bărbat tare care are forța să privească înapoi fără mînie. Sigur, regretă că după trei ani de vise și eforturi, exact cînd ajunsese la ținta numită echipa națională, a căzut, dintr-un accident, a căzut înainte de a se putea bucura de izbîndă, precum... soldatul de la Marathon. Dar, gîndul cel mare al acestui admirabil băiat este acum VIITORUL.

— Am scăpat de ghips, am scăpat de alte complicații! Dar asta nu înseamnă că drumul meu pînă la reapariția în arenă este atît de ușor cum ar crede unii. Să nu uitați că, după ce mi-am scos ghipsul, mușchiul de la piciorul drept era mai scurt cu... patru centimetri, că ligamentele au fost atrofiate... Totul trebuie făcut, acum, cu răbdare și atenție, pentru a nu da peste cap atîta timp pierdut, atîtea luni de speranță.

...Apare doctorul echipei Steagul roșu, Laurian Taus. Vorbim despre programul de refacere al lui Marin Olteanu. **„Săptămîna viitoare vom trece la bicicletă! Marin e un băiat tare cuminte și lucrul acesta îl va ajuta foarte mult".**

— Un răspuns realist la o întrebare care, probabil, frămîntă pe foarte mulți dintre iubitorii fotbalului: cînd va reapare Marin Olteanu în teren, într-un meci de fotbal? Asta interesează, acum cel mai mult poate!...

— Probabil peste șase luni! Lucrul acesta va depinde, însă, foarte mult, de el.

Fundașul echipei brașovene a intervenit cu vorbă calmă, dar hotărîtă: **„Acum totul depinde numai de mine! Un jucător care iubește cu adevărat fotbalul știe prea bine acest lucru!"...**

...Marin Olteanu, talent distins, e unul dintre jucătorii care iubesc fotbalul pînă la sacrificiu. Și înalta societate a fotbalului nostru așteaptă cu emoție și încredere acea zi cînd Marin Olteanu își va relua locul în defensiva echipei de sub Tîmpa.. Și, poate, din echipa națională...

Mircea M. IONESCU

Marin Olteanu a scăpat de ghips și a revenit pe stadion. Deocamdată, ca spectator, pe banca rezervelor, cum a fost surprins și la meciul de joi cu Steaua...
Foto: S. BAKCSY

DESPRE UN LEITMOTIV...

Ați citit, poate, părerile exprimate în microancheta organizată de „Sportul" pe tema echipei naționale. Sinteza acestor păreri va face obiectul unui articol special al ziarului. Pînă atunci, o scurtă referire la un leitmotiv semnificativ. În majoritatea răspunsurilor se vorbește cu insistență — la întrebarea „măsuri speciale pentru echipa națională" — despre importanța hotărîtoare a controlului exercitat de o serie de antrenori federali asupra muncii antrenorilor de club, în perioada de iarnă.

Acest leitmotiv face obiectul rîndurilor de față.

La prima vedere, s-ar părea că nu e nimic deosebit în faptul că oameni îmbătrîniți în fotbal cer imperios acest control. Dacă stăm să ne gîndim însă bine, insistența cu care se cere acest control aruncă o umbră de tristețe în arena fotbalului. Cu alte cuvinte, Valentin Stănescu, Bazil Marian, Nelu Nunweiller și, într-o măsură mai mică, Costică (și Petrică) Rădulescu, Bone, Halagian și alți cîțiva ar fi niște antrenori pe care nu se prea poate conta cînd e vorba de un efort în plus în direcția echipei naționale. Insistența cu care se cere acest control poate fi „sancționată" doar prin replica hotărîtă a celor în cauză.

Echipa națională de fotbal se află în pragul unui sezon decisiv. O eventuală necalificare în turneul final al Campionatului mondial va face din Guadalajara o simplă excepție. De acest lucru sînt convinși, sîntem siguri, în primul rînd antrenorii. **În fotbalul nostru, condiția antrenorilor de club continuă să depindă de echipa națională.** După Helsinki, antrenorii de club au fost convocați într-o ședință nu prea plăcută, încheiată cu o frumoasă replică de orgoliu. Iată de ce sîntem înclinați să credem că insistența cu care se cere controlarea lui Valentin Stănescu sau Bazil Marian de către Cosmoc sau Drăgușin e un fel de vot de blam la adresa unor antrenori cărora nu le poate scăpa importanța victoriilor echipei naționale, asupra muncii lor profesionale, asupra viitorului lor.

În fotbalul nostru, vrînd nevrînd, echipa națională este farul. Ajax nu este la remorca echipei naționale Bayern München — de asemenea. **La noi,** în schimb, **posibilitatea reală de afirmare este echipa națională** și mai puțin echipa de club. Asta în primul rînd pentru că, prin forța împrejurărilor, echipa națională are de susținut un duel mai simplu cu alte echipe naționale, care, iarăși, prin forța împrejurărilor, sînt le remorca supercluburilor de tipul Ajax, Bayern München, Arsenal, Internazionale etc.

Ne e greu să credem că antrenorii noștri omit acest calcul foarte simplu. Iată de ce avem convingerea că **operațiunea control** va fi doar un act de rutină, care va întîlni replica mîndră a antrenorilor în cauză.

Ne e greu să credem că Petrică Rădulescu trebuie îndrumat pentru a-l aduce pe Dembrovschi la forma maximă atît de necesară lunii mai.

Ne e greu să credem că Nelu Nunweiller, care a pus de atîtea ori capul său bandajat în calea ghetelor șuierînde de pe stadionul Vasil Levski, cu ani în urmă, va omite faptul că **în mai 1973 echipa lui este în primul rînd Echipa națională.**

Ioan CHIRILĂ

De vorbă cu Gheorghe Staicu, antrenorul echipei Olimpia Satu Mare

„ANTRENORII AU RENUNȚAT PARCĂ LA OBȚINEREA VICTORIEI CU ORICE PREȚ"

Gheorghe Staicu se află la conducerea tehnică a echipei Olimpia Satu Mare de aproape doi ani. El a făcut parte și din corpul de antrenori care a pregătit selecționata seriei a II-a a Diviziei B. Întrucît echipa Olimpia Satu Mare a avut o comportare mulțumitoare în prima jumătate a campionatului, acum, la sfîrșitul turului, am considerat că antrenorul Gh. Staicu are suficiente cunoștințe despre nivelul competiției, valoarea jocurilor, plusurile sau minusurile manifestate de cele 16 formații cuprinse în seria a II-a.

— Cum caracterizați jocurile din turul campionatului?

— Am remarcat că majoritatea echipelor se află pe un drum bun. Și cînd spun aceasta mă refer la faptul că în activitatea antrenorilor se observă preocuparea de-a pune un deosebit accent pe latura calitativă a jocurilor și mai puțin pe acea goană după puncte, obținerea victoriei cu orice preț, așa cum se întîmpla în edițiile trecute ale campionatului. Datorită acestei preocupări, valoarea de ansamblu a competiției este în reală creștere. Mai multe formații de forțe aproximativ egale au dat un plus de combativitate întîlnirilor, ridicînd campionatul la un nivel constant bun.

— Care sînt formațiile care s-au detașat?

— Voi face abstracție de scara ierarhică pe care o ocupă echipele în clasament, întrucît, după părerea mea, această ordine nu reflectă întotdeauna, chiar cu strictețe, posibilitățile reale ale jucătorilor unei formații. Sînt cunoscute cazurile cînd echipe cu posibilități modeste de exprimare au infirmat calculul hîrtiei, învingînd — și datorită șansei — echipe bine cotate. După opinia mea, o bună impresie au lăsat: **Politehnica Timișoara, Minerul Baia Mare, F. C. Bihor, Metrom Brașov** și, bineînțeles, **...Olimpia Satu Mare**, în pofida handicapului de 4 puncte cu care a fost penalizată din startul campionatului. Toate aceste formații practică un joc cursiv, cu evidente tente ofensive. Sînt preocupate pentru o bună organizare a jocului, totul brodat pe o gamă destul de variată de cunoștințe tehnico-tactice. E firesc să fie așa datorită infuziei de elemente tinere din ultima vreme, dornice de afirmare și care aduc un plus de vigoare jocurilor. Nu trebuie uitat că acum, tocmai datorită numărului mai mare de echipe de valori sensibil egale, cota generală a campionatului a crescut. În ediția trecută a existat o singură formație, C.S.M. Reșița, care a condus detașat în clasament și, din această cauză, celelalte echipe au evoluat ceva mai reținut, chiar blazat, în afara celor amenințate de retrogradare. Deci și jocurile au fost de un nivel mai scăzut.

— Ce ne puteți spune despre latura disciplinară?

— Ceva pași înainte s-au făcut și în această direcție. În ceea ce ne privește, de cînd sînt antrenor la Olimpia Satu Mare nu am avut nici un caz de indisciplină. Dar loc de mai bine există pentru toate echipele și, îndeosebi, pe la... Făgăraș.

— Enumerați cîțiva jucători care v-au plăcut în mod deosebit...

— Dacă în anii trecuți în echipele din seria a II-a existau destui jucători plafonați care ocupau locurile celor tineri, acum această mentalitate retrogradă a fost abandonată, astfel că asistăm la apariția unui număr însemnat de jucători tineri care se remarcă meci de meci. Ei sînt: **S. Bathori** (Olimpia Satu Mare), **Baumgartner** (F. C. Bihor) — portari; **Maier, Mehedințu** și **Hergane** (Politehnica Timișoara), **Păltinișan** (Metrom Brașov), **Necula** (Minerul Baia Mare) — fundași; **Radu** (Minerul Baia Mare), **Cotec** (C.F.R. Timișoara), **Gabel** (C.S.M. Sibiu) — mijlocași; **Bojin** și **Dașcu** (Politehnica Timișoara), **Paraschivescu** (Metrom Brașov), **Libra** (Olimpia Satu Mare), **Giurgiu** și **Munteanu** (Corvinul Hunedoara) — atacanți. Nu vreau să fiu înțeles greșit. Am fost întotdeauna adeptul menținerii în formație a unui nucleu de jucători vîrstnici, experimentați, care servesc interesele echipei. Să luăm, ca exemplu, pe **Sasu** (Minerul Baia Mare) care, sprijinit de ceilalți jucători, se remarcă în toate meciurile, fiind și golgeterul seriei. Și ca el sînt destui și în alte formații.

— Ce probleme aveți la Olimpia Satu Mare?

— La noi treaba merge foarte bine. Sîntem sprijiniți cum se cuvine, atît din partea secției cît și de organele locale. Avem o formație tînără, în plină ascensiune, capabilă să ocupe un loc mai bun în clasament. În campionatul viitor, echipa Olimpia Satu Mare, va ținti titlul. Pînă atunci, am o singură dorință și anume aceea de a-i ruga pe iubitorii fotbalului din Satu Mare să vină în număr cît mai mare la stadion pentru a-și încuraja jucătorii.

Gheorghe NERTEA

PE TEMELE JOCULUI

ÎNAINTAȘII DIN LINIA A DOUA

Pare puțin cam ciudată o asemenea exprimare, ca aceea din titlul acestor rînduri, în care noțiunea de „înaintaș", compatibilă, normal, ca dispunere în spațiu, numai cu o poziție situată în fața unui dispozitiv, este totuși asociată cu aceea a unei așezări înapoia unui alt eșalon de acțiune. De aici poate și impresia unui joc de cuvinte sau a unui mod de formulare aparent forțată.

În realitatea jocului de astăzi, însă o astfel de impresie se estompează, atunci cînd ne propunem să privim lucrurile și în conținut, nu exclusiv în formă. Pentru că în fotbalul contemporan se poate vorbi — chiar cu riscul de a înfrunta paradoxul — de jucători plasați ca activitate în zona mediană a terenului, dar cu responsabilități și randament ce îi pot încadra firesc în categoria „înaintașilor din linia a doua".

Ca proveniență, aceștia sînt fie mijlocași de tip complex, fie apărători cu pronunțate valențe ofensive, fie atacanți obișnuiți să acționeze mai retras, cu toții angajați, în prezent, într-un spectaculos proces de metamorfoză, destinat să le definească un alt profil, adaptat cerințelor fotbalului modern. Ei sînt, de fapt, purtătorii noului, în disputa continuă pentru îmbunătățirea concepției de joc, așa cum au fost, de pildă, cu ani în urmă, stoperul în W.M. sau cel de al patrulea fundaș în sistemul ce-și trage denumirea dintr-o asemenea dispunere de forțe.

Referindu-ne la jucătorii noștri divizionari capabili să rezolve cu succes trecerea la un nou mod de acțiune, ce vizează, în principal, o mai mare suplețe în dinamica de ansamblu și o reconsiderare de fond a spiritului ofensiv, nu întîmplător acești jucători, componenți ai liniei a doua de înaintare, se numără de regulă printre vîrfurile valorice ale fiecărei echipe: Dinu Nunweiller, Dumitru, Pescaru, Naghi (ASA), Hajnal, Mulțescu, Beldeanu, Anca, Domide, Ivan, Broșovschi, O. Ionescu, Cojocaru (CFR), Angelescu (Petrolul), M. Popescu, Tufan.

Supradimensionarea rolului acestora (în special în atac) a apărut ca o necesitate stringentă de a găsi soluții practice de optimizare a eficacității, în condițiile apărătorilor aglomerate și betonate. Și se pare că lansarea de pe poziții din spate, nesupravegheate, folosirea cu ingeniozitate a breșelor realizate de înaintașii din prima linie prin demarcări continue, ca și forța șutului de la distanță au reușit să asigure multor acțiuni ofensive elementul surpriză și plusul de finalitate dorit. Așa se și explică prezența numeroasă a unor înaintași din linia a doua în primele rînduri ale candidaților la titlul de golgeter. Pescaru, Dumitru, M. Naghi, Hajnal, Mulțescu, Beldeanu și Dincuță sînt doar cîteva dintre numele care susțin, cu argumentul eficacității lor, ideea unei orientări noi în concepția de joc și a integrării noului sistem în arsenalul de dezvoltare a fotbalului modern.

Îmbucurător și demn de reținut este și faptul că un asemenea suflu înnoitor se simte și în economia tactică de perspectivă a primei noastre reprezentative, acolo unde a doua linie de înaintași, Dumitru-Dinu-Nunweiller, constituie oricînd, la potențialul ei normal de joc, o garanție a calității și a împlinirilor colective depline.

Mihai IONESCU

PRONOSPORT

AȘA ARATĂ O VARIANTĂ CU 13 REZULTATE EXACTE LA CONCURSUL PRONOSPORT NR. 51, ETAPA DIN 17 DECEMBRIE 1972

I.	Bologna — Napoli	1
II.	Cagliari — Sampdoria	1
III.	Lanerossi — Juventus	2
IV.	Milan — Lazio	ANULAT
V.	Palermo — Fiorentina	1
VI.	Roma — Internazionale	—
VII.	Ternana — Atalanta	X
VIII.	Torino — Verona	1
IX.	Catania — Cesena	1
X.	Como — Varese	X
XI.	Foggia — Bari	X
XII.	Genoa — Catanzaro	X
XIII.	Mantova — Reggiana	X

FOND DE PREMII: 399.409 lei.

Plata premiilor se va face în Capitală începînd din 22.XII. 1972 pînă la 31.I.1973 inclusiv, iar în țară începînd aproximativ din 26.XII.1972 pînă la 31.I.1973 inclusiv.

Rezultatul meciului Roma — Internazionale va fi publicat în ziarul de mîine.

ÎN MECIUL RETUR DIN C. C. E. LA VOLEI MASCULIN

DINAMO BUCUREȘTI, DIN NOU ÎNVINSĂ DE T. S. K. A. MOSCOVA

Kovalev *(T.S.K.A. Moscova), în luptă la fileu cu blocajul dinamoviștilor bucureșteni* Codoi *și* Schreiber.

Foto: Paul ROMOȘAN

În fața unui public numeros, în sala Dinamo s-a disputat ieri partida retur din cadrul „Cupei campionilor europeni" la volei masculin dintre formațiile **Dinamo** București și T.S.K A. Moscova. Voleibaliștii moscoviți au obținut, din nou, victoria și cu același scor (3—0) ca în primul joc. Fără ameliorări esențiale în privința stării fizice a jucătorilor săi accidentați, Dinamo nu a putut ține piept, nici pe teren propriu, campioanei U.R.S.S. Trebuie să recunoaștem însă că jucătorii de la T.S.K.A. au făcut ieri un joc mult mai valoros decît la Moscova. Ei au început partida cu o concentrare maximă, reușind faze deosebit de eficace. Au servit mereu periculos, îngreuind preluarea dinamoviștilor și — astfel — construirea de către aceștia a acțiunilor ofensive; au atacat puternic și aproape întotdeauna, din pase derutante, distribuite cu multă abilitate de **Iuri Starunski**, care a pus în mare încurcătură blocajul dinamovist, și așa lent și nedecis în intervenții; dar ceea ce a sporit superioritatea oaspeților a fost apărarea, mobilă, greu penetrabilă la fileu și foarte organizată în linia a doua. În schimb, Dinamo a evoluat mult sub valoarea sa reală, în primul rînd datorită faptului că aproape toți titularii (Schreiber, Oros, Dumănoiu, Udișteanu) nu s-au aflat nici acum în plenitudinea forțelor.

În aceste condiții, T.S K.A. s-a distanțat cu ușurință în primul set, izbutind să obțină victoria în numai 13 minute: 15—2! Cu aceasta, echipa lui Iuri Cesnokov și-a îndeplinit scopul principal: calificarea în turul următor. În cel de al doilea, T.S.K.A. a slăbit ușor ritmul, dar dinamoviștii (nemaibeneficiind de aportul a doi dintre jucătorii cu care începuseră: Oros și Dumănoiu) nu au profitat de această relaxare a adversarilor. Jocul a devenit echilibrat, lucru reflectat și de scorul mai strins. Totuși, în acest al doilea set, Dinamo s-a trezit cu un avantaj de 5 puncte (prin anularea punctelor obținute de echipa sovietică, deoarece antrenorul a introdus în teren la începutul setului un jucător care nu fusese trecut în formație!), avantaj pe care l-a mărit (6—0, 8—2), însă n-a putut să-l ducă pînă la capăt, datorită lipsei de organizare în joc și mai ales în coordonarea acțiunilor de către ridicători. Atacul, care se bizuise mai mult pe Udișteanu, și-a pierdut treptat eficacitatea, datorită oboselii acumulate de acesta, în urma solicitărilor îndelungate de pînă atunci. Finalul setului aparține deci echipei T.S.K.A., mai lucidă, mai omogenă, mai bine pregătită la toate capitolele. În setul al treilea aspectul jocului nu se schimbă: T.S.K.A. conduce detașat 6—2, 10—5, 12—8. Dar Dinamo, cu Codoi deseori necruțător în atac, reduce distanța și apoi egalează la 14. Campionii sovietici nu ratează însă finalul și, astfel, victoria cu 3—0 (2, 13, 14). Au arbitrat bine: D. Goldstein și H. Kamel (Israel).

T.S.K.A.: Ciulak, Zaiko, Putiatov, Borș, **STARUNSKI, KOVALEV** (Parkin, **Domani**, Polisciuk, Durohov).

DINAMO: **Codoi**, Schreiber, Vrancă, **Udișteanu**, Tîrlici, Stoian (Oros, Dumănoiu, Păușescu, Marinescu).

T.S.K.A. s-a calificat pentru turul următor al competiției.

Aurelian BREBEANU

MECIURI ATRACTIVE, SPECTATORI ENTUZIAȘTI

(Urmare din pag. 1)

lățeanul **Sandu Tirilă** și **Constantin Ghiță** de la Steaua. Încă din primul minut cei doi s-au avîntat într-un schimb de lovituri fără menajamente, urmărind fiecare scoaterea din luptă a adversarului. Surprinzător de mobil și cu o tactică adecvată, Tirilă a reușit să evite lateralele lui Ghiță și să puncteze spectaculos și dur, atît la față cît și la corp. În urma unei serii de croșee precise, expediate de pugilistul gălățean, Ghiță a fost în situație de groggy nesesizată, însă, de arbitrul din ring Florian Piroiu, care a lăsat lupta să continue, firesc în dezavantajul sportivului de la Steaua. Partida a fost, totuși, destul de pasionantă mai ales prin faptul că Ghiță a rămas tot timpul periculos. În aceste condiții, victoria la puncte obținută de Sandu Tirilă este pe deplin meritată.

„Semimijlociul" **Alexandru Popa** (C.S.M. Cluj) ne-a demonstrat și de data aceasta forma bună pe care o deține în ultimul timp. El a știut, ca de obicei, să-și impună tactica, făcîndu-l inofensiv pe puncheurul **Ion Hodoșan** (Metalul).

Cu luciditatea ce îi este caracteristică Popa a contrat cu precizie chiar din primele minute expediindu-l de două ori la podea pe Hodoșan. În general, lupta celor doi experimentați pugiliști a fost frumoasă și s-a încheiat cu victoria la puncte a lui Popa.

Un meci de zile mari au oferit „semimuștele" **Alexandru Turei** (Dinamo Brașov) și **Petre Ganea** (Constructorul Galați), care încă de la primul gong s-au angajat într-un spectaculos schimb de lovituri. Seriile la corp și la față, plasate cu măiestrie de cei doi sportivi, au fost răsplătite cu aplauze. Avertismentul just dat de arbitrul **Constantin Chiriac** lui **Turei** (pentru repetate lovituri cu mănușa deschisă) a cîntărit neîndoios în balanța victoriei care a înclinat o parte în favoarea lui Petre Ganea.

Fostul nostru campion la categoria muscă, **Constantin Gruiescu** (Steaua), și-a luat o revanșă convingătoare asupra lui **Traian Cerchia** (Portul Constanța), campionul „en titre". Cu o mai mare experiență și cu un evident plus de tehnicitate, Gruiescu a dominat în toate cele trei runduri, cîștigînd destul de convingător.

Campionul categoriei cocoș, **Mircea Toni** (Constructorul Galați) a fost surprins de tactica deosebit de agresivă a stelistului **Dinu Condurat**. Bine condus din colț și aflîndu-se într-o deplină formă fizică, Condurat nu a evitat contactul cu puncheurul gălățean, ci, dimpotrivă, a acceptat lupta dură, dovedindu-se în final mai rapid și mai precis decît Mircea Toni. Deși a fost numărat în rundul doi, Condurat a punctat mai mult, depășind în ultima parte a meciului un adversar adesea derutat de numeroasele directe de dreapta pe care le-a recepționat. Învingător la puncte Dinu Condurat.

Un mare spectacol pugilistic au oferit „semiușorii". **Simion Cuțov** (Dinamo București) și **Gheorghe Ciochină** (Steaua). Puțini dintre spectatori se așteptau ca tînărul Cuțov să-i dea o replică atît de viguroasă lui Ciochină, boxer rodat în atîtea meciuri grele. Surprins pentru puțin timp de acțiunile ofensive bine concepute de Ciochină, Cuțov cel mic nu s-a lăsat intimidat și a trecut la contra-ofensivă cu o vigoare și o hotărîre care ni l-au amintit pe... Calistrat Cuțov. Cei doi adversari au luptat din greu pentru victorie, partida fiind extrem de echilibrată. Un plus de claritate în lovituri în ultima parte a meciului a hotărît pe învingător: Simion Cuțov.

Așteptat cu un interes deosebit, pugilistul congolez **Philippe Mongo** nu a satisfăcut exigentul public bucureștean. Mongo a fost de la început derutat de năpraznicele lovituri plasate de campionul „penelor", **Gabriel Pometcu**, fiind în permanentă la un pas de K.O. El a luptat însă cu o mare ambiție și, deși a fost numărat în repriza a doua, a găsit resurse pentru ultimele două minute cînd a răspuns mai bine atacurilor lui Pometcu.

Spectacolul pugilistic agreabil la care am asistat ieri dimineață nu a fost onorat și de un crainic competent. Gabriel Danciu a comis inexactități supărătoare, făcîndu-ne să regretăm absența excelentului crainic I. Argăseală.

A LUAT SFÎRȘIT TURNEUL FINAL DE LUPTE GRECO-ROMANE

(Urmare din pag 1)

zi a competiției. La cat. cocoș **Gheorghe Stoiciu** a obținut victoria prin tuș în primul minut al meciului său cu lugojanul **Iosif Balint** și tot într-un minut au pus capăt partidelor **Nicolae Neguț** cu **Alexandru Chiran** (cat. mijlocie), **Zoltan Szilak** cu **Constantin Rapcea** (cat. semigrea) și **Roman Codreanu** cu **Marius Moșneag** (cat. grea).

STEAUA — ALUMINIU: 15—9. În ciuda faptului că steliștii au luptat cu deosebită ardoare, ei nu au reușit, totuși, să se detașeze la un scor categoric, așa cum o făcuseră în partida anterioară. Nereușita lor, însă, trebuie pusă, îndeosebi, pe seama adversarilor din această confruntare, decși să-și „vîndă" cît mai scump „pielea".

PROGRESUL — ALUMINIU: 22—17. Cine s-ar fi așteptat că după excelentul rezultat pe care formația slătineană l-a obținut sîmbătă seara în fața redutabilei echipe bucureștene, Metalul va ceda, ieri în meciul cu Progresul! Totuși, acesta a fost epilogul. Înfrîngerea formației din Slatina a fost decisă la categoria pană unde **Marin Mincu**, cu toate că a condus în prima repriză cu un scor confortabil (5—0) în meciul cu juniorul **Pantelimon Arcadie**, a pierdut în ultimul minut prin tuș. Cele 4 puncte acumulate de Arcadie aveau să fie decisive pentru victoria echipei Progresul.

METALUL — VULTURII TEXTILA: 24,5—7,5. Acest meci a încheiat turneul de lupte greco-romane și totodată a desemnat echipa clasată pe mult disputatul loc trei. Rezultatul cu care a luat sfîrșit partida a înlesnit formației bucureștene să se claseze pentru a 6-a oară consecutiv pe locul trei.

★

În gala de sîmbătă seara cîteva partide s-au încheiat mai tîrziu, fapt ce ne-a permis să consemnăm doar rezultatele finale. Unele confruntări au fost însă extrem de aprige și la capătul lor s-au înregistrat victorii spectaculoase. Iată de ce revenim acum cu amănunte.

Metalul, după ce pierduse surprinzător meciul cu formația din Slatina, micșorîndu-și considerabil șansele de a mai urca pe podium — așa cum o făcuse la ultimele cinci ediții — a reușit să întreacă pe Progresul (20—16) atunci cînd nimeni nu se mai aștepta. Înaintea meciurilor de la ultimele două categorii metalurgiștii erau conduși cu 16—12. Semigreul **Al. Brînzaru** și greul **I. Farcău** au obținut însă maximum de puncte, întrecîndu-și prin tuș adversarii, Ad. Teodoroiu și, respectiv, M. Iordache.

A fost apoi rîndul luptătorilor de la Progresul să se reabilitezze în fața unui numeros public, dispunînd de echipa lugojană la un scor net (23—9) ce ne scutește de alte comentarii.

În sfîrșit, trecînd peste victoriile categorice ale echipelor Dinamo și Steaua în meciurile cu Aluminiu și, respectiv, Metalul, o altă confruntare a fost adesea aplaudată la scenă deschisă: **Aluminiu — Vulturii Textila**, în finalul căreia formația slătineană a repurtat cea de a doua victorie. În urma acestui succes echipa din Slatina se apropiase vertiginos de locul trei al clasamentului final înlăturînd totodată definitiv din cursă formația lugojană.

Arbitrul Șt. Stanciu cere încetarea luptei, consemnînd tușul finalizat de Ion Baciu *(Steaua) în partida cu* Marin Mincu *(Aluminiu Slatina)*

Foto: Ion MIHAICA

La reușita competiției de lupte greco-romane, pe lîngă ireproșabila organizare asigurată de clubul Progresul și-au adus o însemnată contribuție și arbitrajele, de astă dată neexistînd nici o contestație. Menționăm dintre cavalerii fluierului pe **Valentin Bati** (Timișoara), **Gheorghe Conciu** (Galați) **Gheorghe Marton** (Cluj) — șefi de saltele — **Valeriu Bularca** și **Nicolae Baciu** (Brașov), **Dumitru Pîrvulescu**, **Vasile Toth** și **Stanciu Ștefănică** (București).

Ieri după-amiază, tot la Progresul, a început **turneul final de lupte libere**, la care participă echipele **Dunărea Galați, C.S. Satu Mare, Steagul roșu** și **Dinamo Brașov, Steaua** și **Progresul București**. Iată rezultatele: Steaua cu C. S. Satu Mare 31—5, cu Steagul roșu 23—9 și cu Dinamo 20—8, Steagul roșu cu Dunărea 24—12 și cu Progresul 23,5—16,5, Dinamo cu Progresul 24,5—11,5 și cu C. S. Satu Mare 25—11, Dunărea cu Progresul 19,5—16,5 și cu C. S. Satu Mare 25—16. În clasament, după întrecerile celor trei tururi care au avut loc în prima zi, conduce echipa clubului Steaua, singura formație neînvinsă.

sportul în lume

DOUĂ VICTORII ROMÂNEȘTI în turneul de tenis de masă de la Sofia

SOFIA, 17 (prin telefon). Duminică după amiază a luat sfîrșit turneul internațional de tenis de masă, disputat timp de trei zile în sala Slivnița din localitate. Echipa feminină a României, calificată în finală, a realizat un frumos succes, depășind cu 3—1 echipa Bulgariei (Ilie — Neigova 2—0, Lupu — Ranghelova 0—2, Ilie, Lupu — Neigova, Ranghelova 2—1, Ilie — Ranghelova 2—0), clasîndu-se, astfel, pe primul loc al turneului. La masculin, victoria în finală a revenit, surprinzător, echipei secunde a Bulgariei, care a depășit cu 3—1 prima garnitură a țării gazdă.

În întrecerile feminine de simplu, **Lidia Ilie** a învins în turul II pe maghiara Brilla, dar a pierdut, apoi, în semifinale, cu 0—3, în fața cehoslovacei Pauknerova. De altfel, adversara jucătoarei române avea să ocupe primul loc în turneu, învingînd cu 3—1 în finală pe Ranghelova (Bulgaria).

La simplu masculin **Ovanez** a fost eliminat și el, în sferturile de finală, pierzînd cu 2—3 întîlnirea cu cehoslovacul Benda. Tot cu Benda a jucat, dar în semifinale și Doboși, acest meci fiind unul dintre cele mai disputate. Primul set a revenit jucătorului român la 16, dar tenismenul cehoslovac și-a adjudecat setul secund la 15. A venit din nou rîndul lui Doboși să se impună (21—18) și să conducă în setul patru, ajungînd pînă la 16—9, dar din acest moment, poate prea sigur pe victorie, românul s-a deconectat prematur permițînd adversarului său să refacă și să cîștige setul, pentru ca în setul decisiv victoria să revină, neașteptat de ușor, jucătorului cehoslovac, cu 21—10. Acesta va cîștiga apoi și finala, întrecîndu-l cu 3—1 pe Raue (R.D. Germană).

Doboși s-a reabilitat, însă, în fața spectatorilor, cucerind împreună cu **Ovanez** titlul în proba de dublu masculin. În întîlnirea cu cuplul Ghencev (Bulgaria) — T. Gheorghe (România) învingătorii au cîștigat cu scorul de 3—0.

Dublul feminin al României, Ilie — Lupu a fost eliminat cu 3—2 în semifinale de perechea cehoslovacă Pauknerova — Dubinova, care a cîștigat și finala în fața echipei Bulgariei.

TOMA HRISTOV

TURNEUL DE TENIS DE LA SOFIA

EMRICH (R. D. G.) — PE PRIMUL LOC

SANTEI, MUREȘAN — PE LOCUL 3 LA DUBLU

SOFIA, 17 (prin telefon). Turneul internațional de tenis pe teren acoperit care se desfășoară în sala „Akademik" din capitala Bulgariei a continuat cu disputarea partidelor de simplu. Un meci foarte disputat, care s-a jucat pe durata a cinci seturi, a fost acela dintre Emrich (R.D.G.) — B. Pampulov (Bulgaria), întîlnire la sfîrșitul căreia urma să fie desemnat cîștigătorul turneului. Tenismanul din R. D. Germană, mai bun la capitolul serviciu și superior de data aceasta în jocul ofensiv, și-a adjudecat cu 7—6 primul set. Le-a pierdut, apoi, pe următoarele două cu 4—6, 6—7, pentru ca să cîștige ultimele două seturi cu 6—4, 7—5. Astfel Emrich s-a clasat pe primul loc în turneul de la Sofia.

Pentru locurile 3—4 urmau să-și dispute un meci între ei jucătorii danezi T. Kristiansen — Nielsen. Dar la ora cînd arbitrul s-a urcat în scaun și i-a invitat pe teren, ei nu s-au prezentat, astfel că meciul nu a mai avut loc.

La ora cînd transmit a început partida finală de dublu între perechile M. Pampulov, B. Pampulov (Bulgaria) — T. Kristiansen, Nielsen (Danemarca).

Pentru locurile 3—4 în meciurile de dublu, perechea română Santei, Mureșan a cîștigat cu 6—3, 6—4, 7—6 în fața cuplului bulgar Ghenov, Ganev.

ELISABETA POLIHRONIADE PE LOCUL 5 LA VRNJACKA BANJA...

BELGRAD, 17 (Agerpres). — Competiția feminină de șah „Trofeul Campioanelor" s-a încheiat la Vrnjacka Banja cu victoria campioanei mondiale Nona Gaprindașvili (U.R.S.S.), care a totalizat 9 puncte din 11 posibile. Pe locurile 2—4 s-au clasat, la egalitate, Veröczi (Ungaria), Aleksandria (U.R.S.S.) și Ivanka (Ungaria) cu cîte 8 puncte fiecare. **Pe locul cinci s-a situat maestra română Elisabeta Polihroniade cu 6,5 puncte**, urmată de Pihailici (Iugoslavia) și Eretova (Cehoslovacia) — 5,5 puncte. Konarkowska-Sokolov (Iugoslavia), Merlini (Franța) — 4 puncte, Timmer (Olanda), Erenska (Polonia) — 3,5 puncte, Wetstein (Elveția) — 0,5 puncte.

În ultima rundă, Elisabeta Polihroniade (cu piesele negre) a remizat în 15 mutări cu Gaprindașvili, rezultat consemnat și în partidele Veröczi—Aleksandria și Eretova—Pihailici. Erenska a învis-o pe Timmer, Ivanka pe Konarkowska-Sokolov, iar Merlini a cîștigat la Wetstein.

...IAR FLORIN GHEORGHIU PE LOCUL 5-7 LA PALMA DE MALLORCA

MADRID, 17 (Agerpres). — Tradiționalul turneu internațional masculin de șah de la Palma de Mallorca a fost cîștigat, în acest an, de marele maestru argentinian Oscar Panno, care a realizat 10 puncte din 15 posibile. Cu același număr de puncte, dar cu un coeficient Sonnenborn inferior, Jan Smejkal (Cehoslovacia) și Viktor Korcinoi (U.R.S.S.) au ocupat locurile doi și respectiv trei. Pe locul patru s-a situat suedezul Ulf Anderson cu 9,5 puncte. **Marele maestru român Florin Gheorghiu a împărțit locurile 5—7 cu redutabilii șahiști sovietici Iuri Averbach și Lev Polugaevski, cu cîte 9 puncte fiecare.** Au urmat în clasament: Liubojevici (Iugoslavia) — 8,5 puncte, Ivkov (Iugoslavia) — 8 puncte, Bilek (Ungaria), Hug (Elveția), Pomar și Calvo (ambii Spania) — 6 puncte, Robatsch (Austria) — 5,5 puncte, Bellon (Spania) — 5 puncte și Medina (Spania) — 2,5 puncte.

În ultima rundă, Ivkov a cîștigat la Robatsch, Bellon la Medina, Liubojevici la Pomar, iar Calvo l-a învins pe Averbach. S-au încheiat remiză partidele: Bilek—Gheorghiu, Hug—Anderson, Korcinoi—Polugaevski și Panno—Smejkal.

ECHIPA FEMININĂ DE VOLEI RAPID BUCUREȘTI DUBLĂ ÎNVINGĂTOARE LA TEL AVIV

TEL AVIV, 17 (Agerpres). — În meci retur pentru „Cupa campionilor europeni" la volei feminin, echipa Rapid București a învins cu scorul de 3—0 (15—3, 15—13, 15—7) formația Hapoel Hamapil (Israel).

Învingătoare și în primul joc (scor 3—0), voleibalistele române s-au calificat pentru turul doi al competiției.

TROFEUL „FAIR — PLAY" PENTRU MÜNCHENEZI!

Federația presei sportive din R.F. a Germaniei a hotărît să atribuie „Trofeul Fair-Play" pe anul 1972 locuitorilor orașului München, pentru participarea în număr mare și ținuta sportivă exemplară la cea de a 20-a ediție a Jocurilor Olimpice de vară. Este prima oară cînd acest trofeu, acordat de obicei unui sportiv, este atribuit locuitorilor unui oraș.

TELEX • TELEX • TELEX • TELEX

232 de concurenți au luat startul în concursul de schi-fond desfășurat pe temperatură de minus 10 grade, la Novosibirsk. Victoria a revenit lui Vladimir Dolganov, cronometrat pe distanța de 20 km cu timpul de 1h 01:18. Pe locul secund s-a clasat Aleksandr Gorlov — 1h 05:32, iar locul trei a fost ocupat de Mihail Novoselov — 1h 05:38. Întrecerea feminină, desfășurată pe un traseu în lungime de 8 km, a fost cîștigată de Zinaida Amosova în 26:35.

■

După consumarea a 19 runde, în campionatul unional masculin de șah, care se desfășoară la Baku, continuă să conducă marele maestru Mihail Tal cu 13 puncte și o partidă întreruptă, urmat de Tukmakov — 12 puncte și Muhin — 11 puncte (1). În runda a 19-a, Bronstein a cîștigat la Alburt, iar Kuzmin l-a învins pe Lein. A fost consemnată remiza în partidele Furman — Savon, Muhin — Raškovski, Tukmakov — Djindjihașvili, Jidkov — Gufeld, Vasiukov — Tal, Kapengut — Grigorian și Holmov — Baghirov.

Selecționata de haltere a Poloniei, aflată în turneu în Franța, a evoluat la Lille în compania unei combinate a cluburilor locale. Halterofilii polonezi au repurtat victoria cu scorul de 7—2.

■

Pe pista patinoarului din Utrecht au început campionatele de patinaj viteză ale Olandei. În competiția feminină, campioana mondială Antje Kculen a obținut victoria în primele două probe: realizînd 1:36,3 la 1 000 m și 5:12,8 în proba de 3 000 m. În concursul masculin, proba de 5 000 m a revenit lui Van Deyk, cronometrat cu timpul de 7:35,7, iar cea de 500 m lui Hans Van Helen, în 42,3 sec.

■

Continuîndu-și turneul în Canada, echipa de hochei pe gheață a orașului Moscova a susținut un meci la Thunder Bay, cu o selecționată locală. Hocheiștii sovietici au obținut victoria cu scorul de 4—3 (3—0, 0—1, 1—2). Din formația învingătoare s-au evidențiat portarul Viktor Zinger, Vladimir Popov și Viktor Salimov.

■

Echipa de rugby a Noii Zeelande a jucat la Edimburg, în compania formației Scoției. Oaspeții au repurtat victoria cu scorul de 14—9 (6—0).

Proba de coborîre din cadrul concursului internațional de la Val Gardena a scos din nou în evidență marele talent al schiorului elvețian Roland Collombin, medaliat cu argint la J.O. de la Sapporo. În formă excelentă, Collombin a realizat cel mai bun timp, obținînd primul său succes internațional de prestigiu. El a parcurs traseul în 2:05,67 (medie orară 107,420 km). Austriacul Karl Cordin s-a clasat pe locul doi, cu 2:06,13, urmat de compatriotul său David Zwilling — 2:06,15. În telefoto: Roland Collombin.

PROGRAMUL VIITOR AL BOXERILOR POLONEZI

VARȘOVIA, 17 (Agerpres). — Echipa de box a Poloniei va întreprinde în luna martie a anului viitor un turneu de mai multe meciuri în S.U.A. Înaintea acestui turneu, pugiliștii polonezi vor susține un meci amical cu reprezentativa R.F. a Germaniei și vor lua parte la un turneu internațional în Olanda. Este proiectată, de asemenea, o întîlnire cu formația Turciei. Toate aceste confruntări vor fi criteriile de selecție a echipei poloneze ce va lua parte la campionatele europene, programate la Belgrad.

FOTBAL meridiane

CAMPIONATE...

R. D. GERMANĂ: **Dynamo Dresda — campioană de toamnă**

Sîmbătă a avut loc ultima etapă a turului campionatului R. D. Germane. Așa după cum era de așteptat, campioană de toamnă este Dynamo Dresda, neînvinsă în 13 partide, care sîmbătă a terminat la egalitate (1—1) cu F.C. Karl Marx-Stadt, în deplasare. Foarte bine s-a comportat și F.C. Carl Zeiss Jena, clasată pe locul doi, la numai două puncte diferență de liderul clasamentului. În etapa a XIII-a, Jena a dispus la Berlin, cu 2—0, de Union. Alte rezultate ale etapei: **Wismut Aue — Dynamo Berlin 1—0, Chemie Halle — F.C. Magdeburg 1—1, Lokomotive Leipzig — F. C. Hansa Rostock 3—1, Sachsenring Zwickau — Chemie Leipzig 3—0, Rot-Weiss Erfurt — Vorwärts Frankfurt/Oder 5—3.** În clasament: 1. **Dynamo Dresda** 22 p, 2. F.C. Carl Zeiss Jena 20 p, 3. F.C. Magdeburg și Dynamo Berlin cîte 15 p etc.

ANGLIA: **Manchester United învinsă cu 5—0!**

Rezultate înregistrate în campionatul de fotbal al Angliei: **Arsenal — Bromwich Albion 2—1; Coventry City — Norwich City 3—1; Crystal Palace — Manchester United 5—0; Derby County — Newcastle 1—1; Everton — Tottenham 3—1; Ipswich — Liverpool 1—1; Leeds — Birmingham 4—0; Manchester City — Southampton 2—1; Sheffield — Leicester 2—0; West Ham United — Stoke 3—2; Wolverhampton — Chelsea 1—0.**

În clasament conduce **F. C. Liverpool** cu 32 p din 22 de meciuri, urmată de **Arsenal** 31 p. (23 meciuri) și **Leeds United** 30 p (22 meciuri).

R. F. A GERMANIEI: **Bayern München pierde la Köln**

În ultima etapă din turul campionatului vest-german, Bayern München a fost învinsă în deplasare de F. C. Köln cu 2—1, dar grație avantajului pe care l-a avut, echipa bavareză s-a menținut în continuare pe primul loc în clasament. Întîlnirea, pasionantă prin evoluția scorului și de un bun nivel tehnic, s-a desfășurat în fața a 29 000 de spectatori din Köln. Gazdele au deschis scorul prin **Culmann**, apoi **Krauthausen** a egalat, după care Bayern a avut ocazia să întoarcă rezultatul în favoarea ei, dar **Müller** a ratat un penalty, trimițînd balonul în brațele portarului Weltz! În ultimul minut de joc F. C. Köln înscrie golul victoriei prin internationalul junior Kapellmann. De menționat că la F. C. Köln nu a jucat cunoscutul internațional Overath. Borussia Mönchengladbach, fără Netzer și Heynckes (accidentați) a pierdut la Stuttgart cu 3—0. Alte rezultate: **Kickers Offenbach — Rot-Weiss Oberhausen 1—0, M.S.V. Duisburg — Eintracht Frankfurt 2—1, Hamburger S V. Schalke 04 0—1, Fortuna Düsseldorf — Eintracht Braunschweig 2—0, Hannover 96 — Wuppertaler S. V. 1—1, F. C. Kaiserslautern — Hertha B.S.C. 2—2, V.f.L. Bochum — Werder Bremen 2—0.**

În clasament, după 17 etape conduce **Bayern München** cu 27 p, urmată de Fortuna Düsseldorf 25 p, Wuppertaler S V, V.f.B. Stuttgart, și F. C. Köln toate cu 21 p. În clasamentul golgeterilor conduce **Müller** cu 19 goluri marcate urmat de **Wunder** și **Heynckes** cu cîte 12 g.

J. NEUSSER

ITALIA: **Meciuri cu suspense!**

Etapa a 11-a a campionatului italian a oferit spectatorilor milanezi și romani clipe de mare tensiune. La Milano, fosta fruntașă a clasamentului, Lazio, a fost învinsă de Milan cu 1—0, dar meciul nu s-a terminat deoarece, în min. 83, arbitrul a decis întreruperea partidei din cauza ceții. La Roma, Inter a dispus cu 2—1 de Roma, dar nici aici jocul nu s-a încheiat întrucît, în min. 89, după ce Boninsegna a marcat din penalty golul victoriei pentru Inter, publicul a invadat terenul și întîlnirea nu a putut fi reluată. Este deci posibil ca Inter să cîștige acest joc la „masa verde" cu 2—0 Celelalte rezultate: **Bologna — Napoli 2—0** (Ghetti, Perani), **Cagliari — Sampdoria 1—0** (Gori), **Lanerossi — Juventus 0—2, Palermo — Fiorentina 1—0** (Ballabio), **Terni — Atalanta 0—0, Torino — Verona 3—2** (Bui, Pulici 2, respectiv Mascetti 2).

În clasament conduce **Inter** cu 17 p. urmată de **Lazio 16 p, Milan** și **Juventus** cu cîte 15 p, **Roma** 13 p etc. În clasamentul golgeterilor: **Pulici** 8 g, **Rivera, Prati, Boninsegna** cu cîte 6 g etc.

CESARE TRENTINI

Redacția și administrația: București, str. Vasile Conta nr. 16; telefoane: centrala 11.10.05, secția corespondenți 11.51.09, interurban 72 și 256, telex: sportrom buc. 180. Tiparul I. P. „Informația", București 40 368