PROLETARI DIN TOATE ȚĂRILE UNIȚI-VĂ!

Sportul

ZIAR AL CONSILIULUI NAȚIONAL PENTRU EDUCAȚIE FIZICĂ ȘI SPORT

ANUL XXIX — Nr. 7 615 | 4 PAGINI 30 BANI | Miercuri 5 decembrie 1973

VIZITA PREȘEDINTELUI NICOLAE CEAUȘESCU ÎN S.U.A.

● Interes deosebit în rîndurile opiniei publice americane ● Un moment remarcabil în evoluția raporturilor româno-americane ● Ceremonia primirii la Casa Albă ● Începerea convorbirilor dintre președinții Ceaușescu și Nixon ● Dejun oficial în cinstea conducătorului statului român

Ziua de marți, 4 decembrie, se înscrie, fără îndoială, ca un moment remarcabil în evoluția raporturilor româno-americane. Aceasta marchează începutul vizitei oficiale pe care președintele Consiliului de Stat al Republicii Socialiste România o întreprinde în Statele Unite ale Americii, împreună cu tovarășa Elena Ceaușescu, la invitația președintelui Richard Nixon și a soției sale, Patricia Nixon.

După vizita din 1969 în România a șefului statului american — prima efectuată de un președinte al S.U.A. într-o țară socialistă — și după vizita conducătorului statului nostru, un an mai tîrziu, în Statele Unite, este, așadar, pentru a treia oară cînd cei doi președinți se întîlnesc.

Capitala Statelor Unite, frumosul oraș Washington — a cărui piatră de temelie a fost pusă în mod simbolic exact cu trei secole după descoperirea Americii de către Cristofor Columb — s-a pregătit să facă o primire deosebită oaspeților, cu cele mai înalte onoruri de stat. Întreaga zonă denumită „Triunghiul", unde sînt situate impozantul edificiu al Casei Albe, cea mai mare parte a ministerelor și alte instituții federale, este pavoazată cu drapele de stat ale României și S.U.A. În marele parc al Casei Albe — unde se desfășoară ceremonia oficială — au venit în întîmpinarea președintelui Consiliului de Stat un mare număr de locuitori ai capitalei, care poartă stegulețe ale celor două țări. Camerele de luat vederi, prezența masivă a corespondenților și trimișilor speciali, fotoreporterilor, reprezentînd principalele organe de presă și posturile de radio și televiziune din S.U.A., jurnale de actualități cinematografice, publicații de mare tiraj de peste hotare, agențiile internaționale de presă, reflectă grăitor interesul deosebit stîrnit în rîndul opiniei publice din S.U.A., ca și de pe alte meridiane, de această vizită, conturînd atmosfera specifică evenimentelor politice de mare anvergură.

Transmisia în direct de către televiziunea română a primirii de la Casa Albă a permis și milioanelor de telespectatori din țara noastră să ia cunoștință, chiar în momentul desfășurării lor, de secvențele pline de solemnitate cu care a debutat vizita oficială a șefului statului român.

Ora 10,25 (ora locală). Elicopterul special, cu care au călătorit de la Camp David, președintele Nicolae Ceaușescu și tovarășa Elena Ceaușescu, aterizează. Oaspeții sînt invitați de Marion Smoak, șeful protocolului Casei Albe, să ia loc într-o limuzină, care se îndreaptă spre Casa Albă. Se străbat aleile parcului, străjuite de ofițeri în uniformă de gală, care poartă în bandulieră steagurile României și S.U.A. Trompeții dau onorul. Numeroși cetățeni aflați de-a lungul aleilor parcurse fac o caldă și spontană manifestare de simpatie oaspeților, își exprimă, prin aplauzele lor, sentimentele de prietenie față de poporul României, stima și considerația față de conducătorul ei.

Limuzina se oprește la intrarea din sud a Casei Albe, bogat ornamentată, cu un balcon larg, spre care urcă o scară maiestuoasă. Aci, cu cîteva momente înainte, au sosit președintele Richard Nixon și doamna Patricia Nixon. La coborîrea din limuzină a oaspeților, președintele S.U.A. salută cu căldură pe președintele Nicolae Ceaușescu, urindu-i bun venit. Președintele Consiliului de Stat își exprimă satisfacția de a-l întîlni din nou pe președintele american. La rîndul ei, doamna Patricia Nixon salută cu cordialitate pe tovarășa Elena Ceaușescu.

Marți, 4 decembrie, la Casa Albă au avut loc convorbiri oficiale între președintele Consiliului de Stat al Republicii Socialiste România, Nicolae Ceaușescu și președintele Statelor Unite ale Americii, Richard Nixon.

Au fost abordate probleme privind relațiile româno-americane, precum și probleme internaționale de interes comun.

Au asistat George Macovescu, ministrul afacerilor externe al României, și Henry Kissinger, secretar al Departamentului de Stat al Statelor Unite.

Convorbirile s-au desfășurat într-o atmosferă de prietenie și cordialitate, în spiritul raporturilor dintre România și Statele Unite.

★

Marți, 4 decembrie, tovarășul Manea Mănescu, vicepreședinte al Consiliului de Miniștri, președintele Comitetului de Stat al Planificării, a avut o întîlnire de lucru cu prof. Herbert Stein, președintele Consiliului consilierilor economici ai președintelui Richard Nixon.

Au fost abordate stadiul relațiilor economice dintre cele două țări și posibilitățile lor de extindere, atît în ce privește schimbul de mărfuri, cît și cooperarea industrială și tehnico-științifică.

★

Secretarul de stat Henry Kissinger a oferit, la sediul Departamentului de Stat al S.U.A., un dejun în onoarea președintelui Consiliului de Stat al Republicii Socialiste România, Nicolae Ceaușescu.

Dejunul a decurs într-o ambianță de cordialitate.

ASTĂZI, ÎN ȘAPTE ORAȘE

OPTIMILE „CUPEI ROMÂNIEI" LA FOTBAL

Competiția-surpriză, competiția k.o., competiția marilor afirmări sau — cum obișnuim să-i spunem mai des — competiția nr. 2 a fotbalului nostru, cupa, trăiește astăzi momentul optimilor. Ea a ajuns într-o fază care, de obicei se desfășura în zilele lui martie. Nu a făcut, prin urmare, un schimb avantajos pentru că și atunci, ca și acum, tot de terenuri înzăpezite și de timp friguros avea parte! Adevărul este că aglomerarea de competiții și obligații internaționale ale fotbalului face tot mai grea viața acestei întreceri care își arată — însă — de fiecare dată farmecul.

Dar tot e un cîștig că s-a ajuns, anul acesta, la un regulament veritabil pentru un asemenea gen de întreceri care desființează — din etapa 16-imilor — diferențele de tratament și operațiunile de dirijare a sorților. Temerile că s-ar produce o dezechilibrare a schemei competiționale n-au avut justificare. Și 16-imile și etapa de astăzi ne oferă partide de toate genurile,

(Continuare în pag. a 3-a)

PROGRAMUL JOCURILOR ȘI ARBITRII

București	Chimia Rm. Vîlcea	—	F. C. Argeș	: C. Ghemigean
București	Jiul	—	Petrolul	: C. Niculescu
Fetești :	Ș. N. Oltenița	—	Delta Tulcea	: Gh. Popovici
Drobeta Tr. Severin :	Sportul studențesc	—	U.T.A.	: S. Drăgulici
Galați :	Sport Club Bacău	—	Steaua	: Gh. Manole
Tg. Mureș :	Minerul Baia Mare	—	A.S.A. Tg. Mureș	: C. Ghiță
Deva :	C.S.M. Reșița	—	Poli Timișoara	: I. Cîmpeanu
Mediaș :	„U" Cluj	—	Oltul Sf. Gheorghe	: Tr. Moarcăș

Toate partidele vor începe la ora 13,30. Jocurile din Capitală au loc pe stadioanele **Republicii** (Chimia — F.C. Argeș) și **Dinamo** (Jiul — Petrolul).

Astă-seară, în sala Floreasca

Steaua — Sparta Bertrange (Luxemburg) în Cupa cupelor la baschet

După ce a eliminat (în 16-imi) pe Helsingin Kisa Toverit și a învins în prima partidă (în 8-imi) pe B.B.C. Sparta Bertrange din Luxemburg cu 108—77, echipa Steaua susține, astă seară, meciul retur cu formația luxemburgheză, urmînd ca, din luna ianuarie, să participe la întrecerile grupelor sferturilor de finală, alături de celelalte formații ce se vor califica în această fază a competiției.

B.B.C. (Basket-ball club) Sparta Bertrange (o localitate situată la 10 km de orașul Luxemburg) a fost înființată în anul 1935 și a cucerit campionatul țării în 1958, 1960 și 1969 și „Cupa" în anii 1960 și 1973. Are în activitate șapte echipe: două de seniori, cîte una de fete, juniori mari, juniori mici, școlari și minibaschetbaliști. Sparta Bertrange este prima formație de baschet din Luxemburg care ne vizitează țara.

PROGRAM, FORMAȚII, ARBITRI

Meciul va începe la ora 18,30, în sala Floreasca, și va fi arbitrat de Ivan Gologanov (Bulgaria) și Peter Maischek (R.D. Germană). Formații (între paranteze, numărul de pe tricou și talia):

STEAUA: Tarău (4—1,98), **Baciu** (6—1,80), **Savu** (7—1,91), **Pîrșu** (8—1,84), **Cernat** (9—1,94), **Poleanu** (10—1,90), **Dumitru** (12—1,86), **Oczelak** (13—2,01), **Posa** (14—2,00), **Ioneci** (15—1,97). Antrenor: **Vasile Popescu.**

B.B.C. SPARTA BERTRANGE: Cojot (4—1.72), **Raymond Kremer** (5—1,75), **Mc. Lennan** (6—1,83), **Rene Kremer** (7—1,78), **Fantsch** (8—1,85), **Geimer** (9—1,80), **Freymann** (10—1,75), **Lucian Kremer** (11—1,77), **Beicht** (12—1,83), **Krieps** (13—1,85), **Gwozdz** (14—2,01), **Mutter** (15—2,04). Antrenor: **Scott Mc. Lennan.**

O acțiune în cadrul Planului de măsuri al C.N.E.F.S. pentru aplicarea Hotărîrii Plenarei C. C. al P. C. R. din 28 februarie — 2 martie 1973

CONSFĂTUIREA CU ANTRENORII CENTRELOR DE COPII ȘI JUNIORI LA FOTBAL

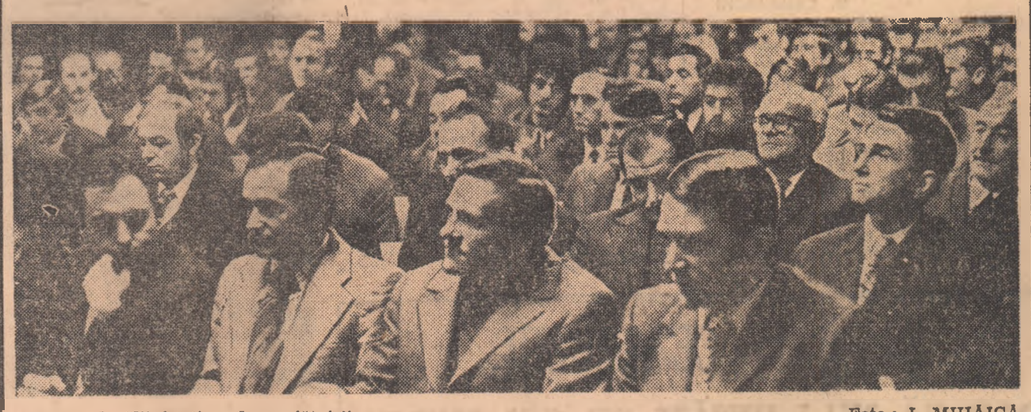

Aspect al sălii în timpul consfătuirii Foto: I. MIHĂICĂ

Ieri, au continuat la București, lucrările consfătuirii cu antrenorii din centrele de pregătire a copiilor și juniorilor și profesorii de la secțiile de fotbal din unitățile de învățămînt. Antrenorul **Robert Cosmoc** a expus **principalele tendințe actuale în fotbalul de performanță și implicațiile lor în joc și antrenament.** Ideile enunțate au fost exemplificate cu secvențe semnificative din meciurile unor echipe fruntașe ale fotbalului continental (**Ajax, Real Madrid, Bayern, Arsenal, Leeds, Celtic, Dinamo Dresda** etc.).

În continuare, tov. **Ion Șiclovan,** rectorul I.E.F.S., a prezentat referatul: **Conținutul educativ al procesului de instruire, educarea disciplinei, simțului de răspundere, a comportamentului corect și raporturile școală-sport și antrenor-jucător.**

După amiază, alte două referate axate pe probleme specifice muncii cu juniorii și copiii au reținut atenția participanților la consfătuire: „Particularitățile morfofuncționale ale grupelor de vîrstă (10—12, 13—15, 16—18 ani) și implicațiile asupra conținutului instruirii" (referent: **dr. N. Stănescu**) și „Conținutul procesului de instruire la grupele de 10—12 ani" (referent: **M. Țițeica**).

Lucrările consfătuirii continuă astăzi.

STARTUL OFICIAL AL „CUPEI TINERETULUI" SE APROPIE

PREGĂTIRI ȘI „REPETIȚII GENERALE"...

La 9 decembrie se va deschide, în întreaga țară, ediția de iarnă a „CUPEI TINERETULUI". În vederea acestei mari competiții cu caracter republican, menită să dea un nou și puternic impuls activității sportive a maselor, se desfășoară intense pregătiri care să-i asigure, din start, succesul deplin. Iar concursurile desfășurate în multe orașe au avut rolul unor adevărate „repetiții generale" înaintea „premierei" de duminică.

Publicăm, în grupajul de mai jos, noi vești sosite la redacție.

LA POIANA BRAȘOV, TRASEELE DE CONCURS AU FOST ALESE...

Am putea spune că pe meleagurile brașovene întrecerile „Cupei Tineretului" au și început. Au avut loc primele concursuri care deschid seria întrecerilor de amploare, preconizate să aibă loc în școli, facultăți, în întreprinderi și instituții, la sate. Comisia județeană, alcătuită în acest scop, a stabilit o serie de măsuri organizatorice menite să asigure succesul deplin al marii competiții

Deschiderea festivă se va desfășura duminică în frumoasa stațiune **Poiana Brașov.** În fața cabanei-restaurant „Poiana Ursului" vor fi inaugurate întrecerile, într-un cadru deosebit (ora 11). Apoi, concurenții se vor îndrepta spre locurile stabilite pentru primele concursuri de patinaj viteză, săniuțe și schi.

Patinoarul artificial va găzdui întrecerile rezervate viteziștilor, pe porțiunea de la locul deschiderii festive și pînă în Poiana mică își vor disputa întîietatea schiorii, iar pe vechiul drum care duce spre Brașov pe la „Pietrele lui Solomon" își vor arăta îndemînarea conducătorii de săniuțe. Primilor clasați în concursurile de deschidere li se vor atribui diplome și insigne comemorative oferite de C.J.E.F.S. Brașov.

În cursul săptămînii viitoare sînt programate primele competiții la șah și tenis de masă. Șahul, disciplină rezervată studenților, își va disputa turneele la Casa de cultură a universitarilor brașoveni, iar jucătorii de tenis de masă vor evolua în sala de sport a liceului „Unirea". Vor urma, la scurt timp, întrecerile oficiale din prima fază în cadrul tuturor asociațiilor sportive de pe raza județului, existind premisa atragerii spre disciplinele etapei de iarnă a unui număr mare de tineri și tinere. Condiții sînt, preocupare există, măsurile organizatorice au fost luate, iar entuziasmul brașovenilor și dorința de întrecere a tineretului sînt binecunoscute.

Carol GRUIA

PRIMELE ÎNTRECERI LA ARAD

În școlile din municipiul și județul Arad au avut loc, duminică, festivitățile care au marcat deschiderea ediției de iarnă a „Cupei Tineretului". Manifestările, organizate de C.J.E.F.S. și Comitetul județean U.T.C. au atras la startul competiției de tenis de masă elevi ai liceelor, școlilor generale și școlilor profesionale. S-au remarcat tinerii de la Liceul nr. 6 din Arad, de la grupul școlar I.V.A., de la școlile generale nr. 1 și nr. 4, de la liceele din comuna Vinga și din orașul Chișineu-Criș.

În zilele următoare vor avea loc și întrecerile de patinaj.

TIBERIU ȚIGANU
șeful Sectorului sport la Comitetul municipal U.T.C. Arad

STUDENȚII CLUJENI ÎN FAȚA MARII COMPETIȚII

Ignorînd gerul și zăpada care s-au instalat la sfîrșitul săptămînii trecute, studenții universității clujene și-au disputat sîmbătă, faza interfacultăți a **„Cupei tineretului"** la fotbal. Dorința de victorie și plăcerea golului — care au caracterizat meciurile desfășurate pe terenul de zgură din Parcul sportiv studen-

(Continuare în pag. a 3-a)

La baza sportivă „Voinicelul" din sectorul 4 al Capitalei, a fost inaugurat ieri dimineață un frumos patinoar natural pentru copiii cartierului Balta Albă

(Citiți în pagina a 3-a însemnările de la această festivitate)

Foto: N. DRAGOȘ

JUBILEUL CLUBULUI UNIVERSITATEA CRAIOVA

Clubul sportiv Universitatea Craiova împlinește 25 de ani de existență. Cu prilejul acestui frumos jubileu, Craiova urmează să găzduiască în ultimele zile ale săptămînii în curs o suită de interesante manifestări, care va fi inaugurată printr-o adunare festivă prevăzută pentru simbătă 8 decembrie, la ora 18. În aceeași seară, va avea loc un spectacol de gală.

Duminică 9 decembrie programul va începe cu vizitarea unor obiective de interes cultural și istoric din municipiul Craiova, precum și a expoziției jubiliare „Universitatea la 25 de ani" (ce va fi deschisă la sediul clubului). În dimineața aceleiași zile, la sala de sport, echipele de baschet (fete) și volei (băieți) ale Universității vor susține atractive partide cu formații divizionare din alte orașe, după care va urma un inedit meci de handbal între actuala echipă a clubului și o selecționată a foștilor săi jucători. Tot în aceeași sală, duminică după-amiază, vor evolua — în cadrul unor atractive demonstrații — vechi componenți ai secțiilor de baschet și volei. Pe stadionul Central, în deschiderea meciului de campionat dintre echipele Universitatea și C.F.R. Cluj, va avea loc defilarea sportivilor veterani ai clubului, precum și o partidă de fotbal între două formații alcătuite din foștii jucători craioveni.

Pe această cale, clubul Universitatea Craiova face apel la toți foștii săi sportivi și antrenori să onoreze cu prezența lor — în cele două zile anunțate — manifestările consacrate aniversării sferturului de veac de existență.

PERFORMANȚELE SPORTULUI DE MASĂ POT FI MAI BUNE!

● Stadiul îndeplinirii Hotărîrii Plenarei C.C. al P.C.R. din 28 februarie — 2 martie a.c. în analiza Biroului Consiliului județean Bistrița-Năsăud al Frontului Unității Socialiste

Dintre preocupările înscrise pe agenda de lucru a Biroului Consiliului județean Bistrița-Năsăud al Frontului Unității Socialiste, **stadiul îndeplinirii prevederilor Hotărîrii Plenarei C.C. al P.C.R. din 28 februarie—2 martie a.c. cu privire la dezvoltarea continuă a educației fizice și sportului a făcut, recent, obiectul unei ample analize.** În prezența membrilor biroului și a unor invitați din organizațiile cărora le revin obligații în domeniul educației fizice și sportului, a unor președinți și secretari de asociații — au fost reliefate realizările obținute în perioada care a trecut de la apariția importantului document de partid, s-au scos în evidență lipsurile manifestate și au fost trasate noi sarcini legate de dezvoltarea în continuare a activității sportive, pe primul plan situîndu-se acțiunile ce trebuie întreprinse în perioada de iarnă.

Din partea Consiliului județean al F.U.S. a fost prezent președintele acestui organism, tovarășul **Adalbert Crișan,** prim-secretar al Comitetului județean Bistrița-Năsăud al P.C.R.

Specificul majorității localităților din județul Bistrița-Năsăud permite practicarea în bune condiții a sporturilor de iarnă. De aceea, imediat după apariția Hotărîrii Plenarei C.C. al P.C.R. din 28 februarie — 2 martie, în asociațiile sportive au fost întreprinse acțiuni menite să ducă la extinderea învățării schiului. În același timp au fost înființate 24 de centre de învățare a înotului, ele fiind frecventate de circa 2 000 de copii, alte 27 de centre fiind deschise amatorilor de a se iniția în sportul luptelor, în șah și atletism.

Ca în toate județele țării, și în Bistrița-Năsăud tineretul școlar este în număr mare, existența multor unități de învățămînt generale, profesionale, licee și licee de specialitate facilitînd introducerea și practicarea disciplinelor sportive celor mai agreate. În rîndul pionierilor au fost extinse sporturile tehnico-aplicative, atît în întreceri individuale cît și în acțiuni de echipă, foarte mult apreciate de purtătorii cravatelor roșii. La acțiunile turistice „Floarea de colț", „Floarea Prieteniei", la expedițiile de marcaje în munți au fost angrenați mii de pionieri.

Pentru tineri și, în general pentru toți cei dornici de exercițiu fizic și mișcare care își desfășoară activitatea în unități industriale, în

N. LUPU
instructor principal la C.N.E.F.S.

(Continuare în pag. a 3-a)

ACTIVITATEA PATINATORILOR

În cursul acestei săptămîni, patinatorii noștri vor apare în două concursuri internaționale. La Zagreb, va fi prezent campionul de seniori al țării noastre, maestrul sportului **Gyorgy Fazekas.** În cadrul aceluiași concurs este invitată și arbitra Vera Curceag. La Banska Bystrica (Cehoslovacia), în tradiționalul concurs pentru juniori, vor evolua **Silvana Suciu, Gabriela Voica** și **Adrian Georgescu,** însoțiți de arbitra Maria Paltan.

Duminică a avut loc la Sibiu deschiderea sezonului sporturilor de iarnă, cu care prilej s-a desfășurat o demonstrație de patinaj artistic, cu concursul unor sportivi din București și Brașov. Reuniunea s-a bucurat de un desăvîrșit succes.

CUM AM CÎȘTIGAT, CUM AM PIERDUT!

SPORTIVII DESPRE EI ÎNȘIȘI, DESPRE VICTORIILE ȘI ÎNFRINGERILE LOR

Ca în fiecare săptămînă, am ales cîteva opinii ale protagoniștilor celor mai interesante manifestații sportive de la sfîrșitul săptămînii. Opinii sincere despre factorii care au dus la obținerea unor succese, recunoașteri loiale ale celor care au pierdut. Învățăminte prețioase și pentru unii și pentru alții.

POPICE: I. TISMĂNARU (Constructorul Galați)

„PUTEREA DE CONCENTRARE ESTE DECISIVĂ"

Gălățeanul Iosif Tismănaru a cîștigat, împreună cu Cornelia Petrușcă, proba mixtă din cadrul „Cupei Carpați". „Deși cunoșteam pistele de joc — declară Tismănaru — cu o zi înainte, în proba individuală, n-am putut să-mi regăsesc ritmul. La un moment dat, m-am enervat și am ratat mai mult. A doua zi am intrat în concurs decis să obțin un rezultat bun, calculînd de fiecare dată traiectoria bilei. Și găsind cu ușurință „ulița" preferată au început să dispară emoțiile și necazurile din ajun. Cu cît mă apropiam de sfîrșitul probei, cu atît mai mult doream să nu greșesc nici o bilă. Și am reușit la „izolate" să realizez procentaje valoroase și apropiate: 90—88—89 — 72 p d fără nici o bilă în... gol. M-am convins încă o dată că poți obține cifre mari, numai atunci cînd te mobilizezi de la prima și pînă la ultima lovitură. După părerea mea, puterea de concentrare în momentele dificile este decisivă".

IOSIF TISMĂNARU

ȘAH: VICTOR CIOCÂLTEA (Constructorul):

„PERICOLUL DE A JUCA ÎMPOTRIVA STILULUI TĂU..."

Partida Ciocâltea — Gheorghiu, din runda a 16-a, a constituit derby-ul și punctul de atracție al acestei a 37-a finale a campionatului național de șah. Pentru a înțelege ambianța psihologică în care s-a desfășurat lupta, să amintim că înaintea acestei întîlniri Ciocâltea îl conducea cu 1 punct pe Gheorghiu și o egalitate îi asigura, într-un procent de 50 la sută, titlul. Iată ce ne-au declarat cei doi mari rivali:

VICTOR CIOCÂLTEA: „Acum, totul îmi este clar. Am pierdut fiindcă am jucat la remiză. Tentația era prea mare: o jumătate de punct la Gheorghiu îmi asigura, practic, primul loc, ținînd seama de faptul că rămîneam cu avansul de 1 punct, iar finișul nostru era, în continuare, cam egal ca dificultate. Eu, însă, prin temperament și formație șahistă sînt (sau, cel puțin cred că sînt) un jucător de atac. Împotriva stilului meu tradițional am căutat — avînd albele — simplificările cu orice preț. Gheorghiu a refăcut destul de ușor handicapul de a nu fi avut dreptul primei mutări, apoi — cînd am socotit că mi-am atins scopul — o gravă neglijență m-a costat un pion. Restul a fost, pentru marele maestru, o chestiune de pură tehnică. Mo-

(Continuare în pag. a 2-a)

IERI, ÎN CAMPIONATUL DE ȘAH

Aseară, în runda a 18-a: Ciocâltea — Șuta într., Ghizdavu — Gheorghiu ½—½, Urzică — Șubă într., Buza — Ghițescu într., Pavlov — Rădulescu într., Partoș — Rotariu 1—0, Stanciu — Ilijin 1—0, Georgescu — Botez într., Vaisman — Mititelu 1—0, Neamțu — Ungureanu ½—½.

Întrerupte de ieri dimineață: Gheorghiu — Șuta 1—0. Urzică — Ciocâltea 0—1, Ilijin — Pavlov 0—1, Neamțu — Urzică ½—½, Ungureanu — Vaisman ½—½, Botez — Stanciu 0—1, Ghițescu — Partos ½—½.

În clasament: Gheorghiu 12, Ciocâltea 11½ (1), Șubă 10½ (1), Ghizdavu, Partoș, Stanciu, Vaisman 10 p. etc.

Astăzi dimineață, de la ora 9, se reiau partidele neterminate. După-amiază, de la ora 16, se desfășoară ultima rundă a competiției.

(Citiți în pagina a 2-a un comentariu asupra campionatului).

Participați la tradiționala anchetă a ziarului nostru

„CEI MAI BUNI 10 SPORTIVI ROMÂNI AI ANULUI 1973"

Și anul acesta, redacția ziarului nostru organizează tradiționala anchetă în rîndurile cititorilor săi pentru desemnarea CELOR MAI BUNI 10 SPORTIVI ROMÂNI AI ANULUI 1973.

Cititorii, toți iubitorii sportului care doresc să participe la această interesantă anchetă sînt rugați să ne trimită răspunsurile lor — conținînd numele celor 10 sportivi preferați, scrise în ordine, de la 1 la 10 — **pînă la 15 decembrie 1973 inclusiv** (data expedierii scrisorii prin poștă) **pe adresa ziarului „SPORTUL", str. Vasile Conta 16, București, sectorul 1, cu mențiunea** „PENTRU CONCURS '73".

Cei care vor indica ordinea finală exactă a celor mai buni 10 sportivi români ai anului 1973 vor primi premii.

AZI, ULTIMA ETAPĂ A CAMPIONATULUI DE RUGBY

● În meci derby: Grivița Roșie — Sportul Studențesc

Ne aflăm în plină iarnă și din campionatul de rugby nu s-au consumat decît opt etape, deși s-a jucat pe alocuri într-un ritm neobișnuit: duminică — miercuri — duminică. Ritm sufocant mai ales pentru sportivi care trebuie să îmbine în chip armonios sarcinile din producție și de învățămînt cu sportul de performanță. Există o cauză a acestei situații oarecum ieșite din comun: turneul argentinian al echipei noastre naționale, turneu care a decalat întregul program al campionatului. Se pare, de altfel, că sacrificiile de astăzi nu sînt gratuite și că evoluția rugbyștilor noștri pe continentul sud-american a fost importantă pentru acumularea acelui plus de experiență atît de necesar unei comportări la nivelul marilor echipe ale lumii, ceea ce a și arătat, cu destulă autoritate, recent, la Valence, în compania atît de bine cotatului „XV" al Franței.

Opt etape în viața unui campionat nu înseamnă prea *mult*, așa încît să putem trage niște concluzii definitive, dar nici atît de *puțin* încît să nu fim în măsură să facem cel puțin sumare aprecieri asupra comportării de pînă acum a celor 14 participante la întrecere. Am spune, fără teama de a greși, că plutonul s-a fragmentat, în primul plan al cursei menținîndu-se cap la cap *Steaua*, campioana „en titre" (cu un joc la fel de precis, dar parcă mai puțin autoritar ca anul trecut) și *Grivița roșie*, revenită în fruntea întrecerii (prin creșterea „mînjilor", dar și reîntoarcerea internaționalilor Dinu, Marinescu, Bărgăunaș). În imediata urmărire a celor doi lideri, se află, cu șanse apreciabile de a le încurca socotelile și a le lua eventual locul, *Sportul studențesc*, a cărui maturizare era de așteptat avînd în vedere valorile sale individuale (a și administrat, de altfel, Stelei singura sa înfrîngere), *Universitatea Timișoara*, după un an de oarecare eclipsă, din nou ca în zilele bune și *Farul Constanța*, cu multe vedete în formație, dar care încă nu și-au etalat toate posibilitățile. Iată, deci, echipele din fruntea clasamentului, dintre care se va alege campioana. Steaua, cu al său lot atît de numeros și valoros rămîne, însă, în continuare, cea mai bine plasată în cucerirea unui nou titlu. Desigur că, pînă atunci, mai este un drum relativ lung și ar mai putea apărea și alte candidate, deocamdată doar pe postul de outsidere, cum ar fi *Dinamo*, relativ inconstantă, dar capabilă să înfrîngă orice adversar și *Știința Petroșani*, mereu viguroasă și cvasi-imbatabilă pe teren propriu. O bună impresie au lăsat cele două formații nou promovate, *Agronomia Cluj* și *Chimia Năvodari*, care au evoluat cu multă îndrăzneală, nedînd nici un moment impresia că ar fi cumva intimidate de partenerele lor de întrecere cu mai vechi state în divizia A. *Politehnica Iași* s-a prezentat în scădere de ritm, alternînd rezultate foarte bune (egalul cu Steaua) cu altele deosebit de slabe (usturătorul eșec de la Constanța, 44—0 !!). S-ar cuveni ca XV-le ieșean să privească cu mai multă seriozitate cea mai importantă întrecere autohtonă a balonului oval, deoarece, ne-a dovedit-o, are suficiente posibilități. Acestea ar fi doar cîteva prime concluzii după cele opt etape ale campionatului disputate pînă acum. Desigur, ele se pot modifica pe parcurs, cu atît mai mult cu cît după etapa de astăzi, a IX-a, campionatul se va întrerupe pînă la primăvară. Măsura a fost luată din cauza timpului complet nefavorabil și a terenurilor înzăpezite.

Așadar, astăzi vom asista la ultimul act al acestui destul de agitat tur de campionat, care se va desfășura după următorul program: *București*: Grivița roșie — Sportul studențesc (teren Parcul Copilului, ora 14); Vulcan — Unviersitatea Timișoara (teren Vulcan, ora 14); Steaua — Gloria (teren Steaua, ora 14); *Petroșani*: Știința — C.S.M. Sibiu; *Iași*: Politehnica — Agronomia Cluj; *Năvodari*: Chimia — Dinamo; *Bîrlad*: Rulmentul — Farul Constanța. Campionatul se va relua la primăvară (10 martie) cu etapa a X-a.

D. CALLIMACHI

CLASAMENT

1. Steaua	8	6	1	1	126: 53	21
2. Grivița Roșie	8	6	1	1	87: 60	21
3. Sportul stud.	8	5	1	2	90: 49	19
4. Farul C-ța	8	4	2	2	107: 47	18
5. Universitatea Tim.	8	4	2	2	85: 60	18
6. Știința Petroșani	8	4	1	3	63: 73	17
7. Agronomia Cluj	8	4	0	4	69: 96	16
8. Dinamo	8	3	2	3	85: 41	16
9. Chimia Năvodari	8	3	1	4	60: 88	15
10. Gloria	8	3	0	5	46: 62	14
11. Poli. Iași	8	2	2	4	33: 36	14
12. Rulmentul Bîrlad	8	2	1	5	41: 80	13
13. C.S.M. Sibiu	8	2	0	6	63: 84	12
14. Vulcan	8	1	0	7	24:100	9*)

*) Echipa a fost penalizată cu un punct pentru o neprezentare în „Cupa Federației".

DUPĂ TURNEUL FINAL AL DIVIZIEI DE LUPTE GRECO-ROMANE

DIN NOU, DOAR DOUĂ FORMAȚII: DINAMO ȘI STEAUA S-AU DETAȘAT NET DE CELELALTE

Săptămîna trecută, sala Floreasca a găzduit turneul final al campionatului republican de lupte greco-romane pe echipe. Acest ultim act al diviziei a reunit cele mai bune șase formații din țara noastră: **Dinamo București, Steaua, Aluminiu Slatina, C. S. Pitești, A.S.A. Cluj** și **Progresul București**, angajate direct în lupta pentru desemnarea campioanei pe acest an.

Acum, cînd întrecerile s-au încheiat și rezultatele sînt cunoscute, considerăm necesar să ne referim la unele aspecte pe care nu le-am abordat în cronici.

Dinamo București s-a dovedit, în continuare, cea mai valoroasă echipă din țară, cucerind pentru a 23-a oară titlul de campioană. Dar, spre deosebire de ceilalți ani, diferența dintre campioană și formația clasată pe locul secund, Steaua, a fost mult redusă. De altfel, rezultatul de 16—14, stabilit după ce în trei meciuri nu s-a putut desemna un învingător (cei șase concurenți au fost descalificați pentru luptă pasivă), iar campionul olimpic Nicolae Martinescu a trecut prin mari emoții în confruntarea cu Z. Szilak (în final, l-a învins prin tuș) sînt elemente edificatoare în ceea ce privește echilibrul de forțe existent în prezent între cele două secții fruntașe. Acesta este un fapt pozitiv, deoarece o astfel de rivalitate sportivă devine generatoare de performanțe și face, desigur, ca sportivii celor două formații să se pregătească cu și mai multă conștiinciozitate pentru confruntările viitoare.

Din disputa celor două echipe am constatat dorința puternică a luptătorilor de la Steaua de a răsturna ierarhia ce se menține în acest sport de aproape un sfert de secol. Și a lipsit foarte puțin ca ei să realizeze această schimbare de locuri cu Dinamo în clasamentul celor mai bune echipe din țară. Cu cîțiva tineri talentați și bine pregătiți (Constantin Alexandru, Mihai Boțilă, Zoltan Szilak), Steaua a fost un adversar redutabil pentru echipa campioană. În confruntările directe dintre componenții celor două formații am fost și martorii unui rezultat surpriză. Campionul național la categoria 62 kg, Ion Păun (Dinamo), a terminat la egalitate meciul cu Mihai Boțilă — trecut la această categorie numai din necesitatea alcătuirii formației (altfel, concurează la 57 kg). În sfîrșit, mulți dintre specialiștii prezenți la meciul dintre cele două pretendente la titlul de campioană afirmau că victoria putea să revină foarte bine și sportivilor de la Steaua.

Dar, încheind referirile la aceste două formații, am epuizat echipele de greco-romane care reprezintă valori certe, celelalte finaliste avînd în componența lor numai cîțiva sportivi ce pot face față cu succes într-o competiție de acest nivel.

Aluminiu Slatina s-a clasat pe locul III grație prezenței a patru luptători puternici la ultimele categorii (M. Rada, M. Vlad, N. Mandea și Fl. Chițu) care au adus echipei puncte prețioase. Din păcate, însă, în formația din Slatina nu se numără și cîțiva tineri talentați proveniți din rîndul juniorilor de la A. S. Aluminiu. După cîțiva ani de activitate în prima divizie, ar fi cazul să se vadă roadele muncii de creștere a juniorilor și în această secție.

În contrast plăcut cu echipa din Slatina, s-a prezentat la turneul final echipa C. S. Pitești, antrenată de **Emil Bălănescu**. Cu un lot crescut în totalitate în sala clubului local (lipsește Mihai Boțilă — în prezent la Steaua), din care s-au evidențiat cîțiva tineri ca **Ion Dulică, Gheorghe Bădălan, Victor Gherghina, Mihai Văcăroiu, Constantin Radu, Nicolae Lăcrățeanu** etc., formația din Pitești a ocupat locul 4.

A.S.A. Cluj are meritul de a fi venit la București cu o echipă foarte bine pregătită și decisă să-și apere cu toată tăria șansele. Cel mai bun din formația A. S. Armata Cluj a fost concurentul la categoria cea mai mică, **Ion Bădică**, un tînăr bine dotat pentru acest sport, care a fost o surpriză plăcută pentru cei ce l-au văzut luptînd în sala Floreasca.

Ultima clasată dintre participantele la turneul final, Progresul București, s-a prezentat la acest ultim act al diviziei cu echipa descompletată. Cîțiva dintre componenții săi de bază se găseau cu formația de lupte libere, într-un turneu, în Polonia (! ?). În aceste condiții, firește, Progresul nu putea da randamentul scontat. Nu este mai puțin adevărat că nici luptătorii prezenți la concurs, între care și campionul național **Staicu Olteanu**, n-au evoluat la nivelul maxim al posibilităților.

Am făcut referiri numai la comportarea celor șase echipe, la componența și nivelul lor de pregătire. Dar, la buna desfășurare a concursului (pe trei saltele concomitent) un rol de seamă au avut și cei chemați să decidă în atîtea situații complicate — arbitrii. Din rîndul lor am remarcat pe cei mai competenți și autoritari: **Valentin Bati** (Timișoara), **Gheorghe Marton** (Cluj), **Mircea Strulovici** (Galați), **Ion Oprea** (Oradea) și bucureștenii **Ion Crisnic, Dumitru Pîrvulescu, Vasile Toth, Marin Cristea**. Apreciem, de asemenea, măsura luată de federație, care a hotărît ca meciul dintre Dinamo și Steaua să fie arbitrat numai de posesori ai ecusonului F.I.L.A. **(Crisnic, Bati, Marton).**

Mihai TRANCĂ

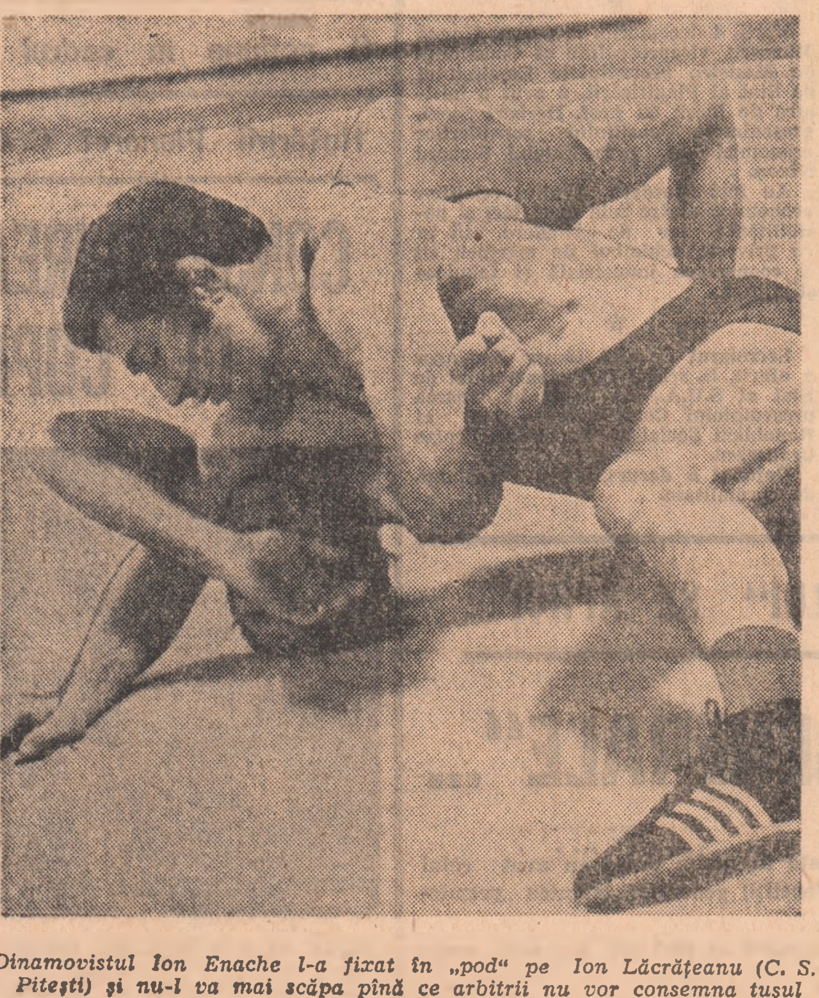

Dinamovistul Ion Enache l-a fixat în „pod" pe Ion Lăcrățeanu (C. S. Pitești) și nu-l va mai scăpa pînă ce arbitrii nu vor consemna tușul

Foto: Dragoș NEAGU

CAMPIONATUL NAȚIONAL MASCULIN DE ȘAH

UN FINIȘ PASIONANT: GHEORGHIU SAU CIOCÂLTEA?

Înaintea ultimelor două runde egalitatea se menține în fruntea clasamentului campionatului național de șah. **Florin Gheorghiu** și **Victor Ciocâltea**, principalii favoriți ai acestei a 37-a ediții a întrecerii, au cîte 11½ puncte fiecare, urmînd ca reuniunile finale să hotărască departajarea, dacă ea va fi posibilă. Alternativa unei egalități și, deci, a unui meci suplimentar de baraj nu este exclusă. Pînă acum, întrecerea maeștrilor șahului din țara noastră a avut de 10 ori un asemenea deznodămînt, din 1949 încoace.

Florin Gheorghiu n-a reușit, după cum se știe, să cîștige finalul de piese grele la **Mișu Rădulescu**, întrerupt în runda 15-a. Poate că avantajul ce-l avea era insuficient pentru victorie, poate că jocul său la reluare n-a fost tocmai exact. În schimb, în runda de luni seara marele maestru a condus cu o desăvîrșită acuratețe tehnică, partida cu **Șuta**, a obținut — ca și în aceea cu Ciocâltea — un pion, pe care l-a dus meticulos și cu răbdare pînă la victorie. La înălțime s-a aflat și **Victor Ciocâltea**. Cu negrele, el a declanșat unul din acele atacuri vehemente, care l-au făcut cunoscut și temut pe multiplul nostru campion, învingîndu-l pe talentatul **Aurel Urzică**.

Liderii sînt talonați la distanța de 1 punct de **Mihai Șubă** — indiscutabil revelația acestei finale. Reprezentantul Universității București joacă îndrăzneț, activ, este amator de poziții complicate. El trebuie luat în seamă la acest finiș care programează următoarele întîlniri: GHEORGHIU — cu **Ghizdavu** (n) și **Pavlov** (a), CIOCÂLTEA — cu **Șuta** (a) și cu **Șubă** (n), ȘUBĂ — cu **Urzică** (n) și **Ciocâltea** (a). Foarte importantă, poate chiar decisivă, se anunță partida **Șubă — Ciocâltea** din ultima rundă.

Alți pretendenți la titlu în afară de aceștia trei, practic nu mai sînt. **Ghițescu** și-a îndreptat considerabil situația din turneu, realizînd 4½ p în ultimele 6 partide, dar el se află la 2 p de fruntași, ca și **Ghizdavu, Pavlov** și **Mititelu**. Ar mai fi de notat revenirea lui **Partoș** (6 p din 8 în ultimele întîlniri), care-și poate ameliora în continuare poziția, avînd un finiș mai ușor. Oricum, plutonul de mijloc este foarte numeros, 9 jucători fiind aliniați pe distanța unui singur punct, așa că orice victorie sau o înfrîngere acum, la sosire, poate provoca salturi sau căderi considerabile în clasament. Se poate aprecia că în general echilibrul de forțe a caracterizat pînă acum finala, poate cea mai omogenă din ultimii ani. Iar faptul că înaintea ultimelor două runde un singur jucător **(Gheorghiu)** este neînvins, vine să confirme aceasta.

Iată clasamentul complet după 17 runde (rezultatele rundei a 18-a, de aseară, le publicăm în pag. I):

1—2. **Gheorghiu, Ciocâltea** 11½ p,
3. **Șubă** 10½ p,
4—7. **Ghizdavu, Pavlov, Mititelu, Ghițescu** 9½ p,
8—10. **Partoș, Stanciu, Vaisman** 9 p,
11—12. **Urzică, Ungureanu** 8½ p,
13—14. **Neamțu, Botez** 8 p,
15. **Georgescu** 7½ p,
16—17. **Ilijin, Șuta** 6½ p,
18—19. **Neamțu, Rădulescu** 6 p,
20. **Rotariu** 5½ p.

Valeriu CHIOSE

NOI MAEȘTRI AI SPORTULUI LA JUDO

Cu prilejul ultimei etape a campionatului diviziei A de judo, la festivitatea de premiere a echipelor clasate pe primele locuri, spectatorii prezenți în tribunele sălii Floreasca din Capitală au asistat și la un alt eveniment. Au fost decernate titlurile de maestru al sportului altor 11 judoka: **Lazăr Moldovan, Ionel Lazăr** și **Iacob Codrea** (Dinamo București), **Ștefan Pop, Ionel Filip** și **Mircea Notopol** (Dinamo Brașov), **Andrei Negoiță** (Politehnica București), **Dumitru Alexandru** (Universitatea București), **Tiberiu Solomon** (Agronomia Timișoara), **Sabin Lucea** (I.E.F.S.) și **Ioan Buzic** (S.C.M. Sibiu).

PE MARGINEA DIVIZIEI A DE SCRIMĂ

SĂ DĂM CEZARULUI... ...DAR SĂ NU-I UITĂM PE CEI MULȚI ȘI ATÎT DE LABORIOȘI!

Ediția recent încheiată a campionatului diviziei A de scrimă are o istorie care nu o deosebește prea mult de cele din anii trecuți, o istorie scrisă la altitudinile mai joase ale clasamentului și nu pe culmile lui pentru că acolo nu s-a dat la drept vorbind, o luptă pentru titlu. Ca de obicei, echipele clubului Steaua s-au detașat, încă din start, de adversarele lor, terminînd întrecerea neînvinse la floretă, cunoscînd doar cîte un eșec la sabie și spadă. Există, bineînțeles, între campioane și celelalte echipe, un decalaj valoric — generat nu numai de talentul trăgătorilor dar și de condițiile de pregătire — iar acest decalaj n-a putut fi redus decît arareori așa cum au reușit, mai înainte, Progresul la floretă-fete și Electroputere la spadă, așa cum au făcut, în ultimul campionat, Politehnica Iași la sabie și Medicina Tg. Mureș la spadă.

De fapt, ar fi greu de conceput ca scrimerii Stelei să nu-și adjudece titlurile de campioni din moment ce ei alcătuiesc într-o foarte mare majoritate reprezentativele țării în această disciplină. Beneficiind de un excelent material uman, de bune condiții de pregătire și de antrenori cu o vastă experiență **(A. Vîlcea** la floretă fete, **I. Zilahi** — floretă bărbați, **C. Stelian** — spadă și **D. Mustață** — sabie), Steaua a dobîndit un rol preponderent în scrima noastră și i-a devenit, în consecință, exponent în marile competiții pentru cupele europene (cu admirabile rezultate la floretă fete).

Dînd Cezarului ce-i al Cezarului, nu uităm să ne întoarcem privirea și spre restul participanților la divizia A, cei ce abordează fiecare etapă cam cu tot atîtea semne de întrebare cîte meciuri au de susținut. Confruntările dintre ei sînt cele ce dau culoare campionatului chiar dacă nu totdeauna ating un nivel valoric demn de primul eșalon al scrimei. Ce constatări ne-au prilejuit disputele lor din acest campionat?

● Campionii au fost secundați, la fiecare probă, de cîte o formație care a dominat, la rîndul său, restul plutonului: mai autoritar, Medicina Tg. Mureș la spadă (urmată la abia 16 p de a III-a clasată, C.S.M. Cluj), Politehnica Iași la sabie (care a pierdut teren în ultima etapă din cauza unor indisponibilități) și I.E.F.S. la floretă masculin. Numai la floretă fete, lupta pentru locurile II—III a fost mai strînsă, Progresul devansînd pe I.E.F.S. doar cu 2 p.

● Elementele tinere au avut o contribuție însemnată la rezultatele unor echipe. Mai mult chiar, formația de sabie Tractorul (cu o medie de vîrstă foarte mică) și cea de floretă a Politehnicii Timișoara (în care predomină „noul val") au dat dovadă de un bun nivel tehnic și de maturitate tactică cunoscînd satisfacția prezenței pe podium. De reținut, apoi, că C.S.M. Cluj a avut în **P. Szabo** un spadasin cu eficiență maximă (100%), în **I. Pop** principalul trăgător al echipei de sabie (15 v în 20 asalturi), că dintre tinerele floretiste, **Magda Bartoș** (Viitorul) a dovedit cea mai mare constanță (14 v în 20 asalturi), cu o performanță similară încheind ultima etapă și floretistul **P. Kuki** (C. S. Satu Mare).

● Dacă centrul de scrimă de la Satu Mare, care ne-a dat într-o singură „șarjă" trei floretiste ca **Ileana Gyulai, Ecaterina Stahl** și **Suzana Ardeleanu**, continuă să făurească și acum campioni balcanici (deocamdată!) ca **P. Kuki** (în 1972) sau **Marcela Moldovan** (1973), dacă din Cluj s-au ridicat talente ca **P. Szabo** și **I. Pop**, dacă Timișoara lansează floretiști de nădejde ca **E. Heim** și **Gh. Pordea**, dacă la Craiova „nasc" încă spadasini, iar la Brașov, sabreri de perspectivă, dacă Iașul speră să aducă și o a doua echipă de sabie în divizia A, trebuie să fim recunoscători antrenorilor din aceste centre **(Al. Csipler, I. Haukler, M. Ticușan, O. Feisthammel, A. Gurath, Z. Rohony, P. Ghinju, N. Pufnel).** Lor li se adaugă și nucleele făurarilor de mușchetari din secțiile bucureștene cu formații în prima divizie (I.E.F.S., Progresul, Viitorul) care, de asemenea, au crescut și cresc elemente de valoare pentru această disciplină olimpică. Deși lipsiți de stimulentul pe care l-ar constitui eventualitatea cuceririi unui titlu, deși clasamentul campionatului divizionar începe, invariabil, pentru ei, cu treapta a II-a, ei își călesc în continuare armele la focul pasiunii lor, caută și cizelează noi talente.

...Spre marele noroc al acestei lumi mici pe care o formează scrima noastră!

Șebastian BONIFACIU

SUB SEMNUL LUPTEI PENTRU CALIFICARE ÎN TURNEELE LOCURILOR 1-6 LA VOLEI

În Divizia A de volei este programată, azi, penultima etapă a returului, care are menirea să aducă importante clarificări în legătură cu șansele pe care le au cîteva echipe de a obține calificarea în turneele pentru locurile 1—6.

În campionatul masculin, toate partidele pot contribui la elucidarea situației locurilor 2 și 3 din fiecare serie, știut fiind faptul că lidere autoritare sînt Dinamo și Steaua. În prima serie, partidele programate în București (Rapid — Universitatea Craiova și Progresul — Explorări B. Mare) ne vor lămuri dacă cele două provinciale aflate în deplasare își asigură sau nu locurile în urma lui Dinamo (și calificarea în turneele pentru locurile 1—6) în dauna Universității Cluj. În seria a II-a, întîlnirile I.E.F.S. — Politehnica Timișoara și Tractorul — Viitorul Bacău pot rezolva definitiv (sau complica) lupta pentru cele două poziții din urma Stelei.

La fete, în seria I, lupta a trei echipe (Rapid, Constructorul și Medicina) pentru două locuri în turneele 1—6 a dominat întregul retur. Partida Medicina — Constructorul este iarăși cap de afiș, putînd decide soarta ambelor echipe. În seria a II-a, totul este limpede: Dinamo, Penicilina și C.S.M. Sibiu au scăpat de emoții.

Dar, iată programul etapei: Progresul — Explorări (sala Progresul, ora 17), Rapid — Universitatea Craiova (sala Giulești, ora 17), Tractorul Brașov — Viitorul Bacău, I.E.F.S. — Politehnica Timișoara (sala Floreasca, ora 16) — la masculin; Universitatea Timișoara — Rapid, Farul — I.T.B., Medicina — Constructorul, Dinamo — I.E.F.S. (ambele în sala Dinamo, de la ora 17), C.S.M. Sibiu — „U" Cluj, Universitatea Craiova — Penicilina Iași, la feminin.

din TOATE SPORTURILE

ATLETISM Sîmbătă și duminică s-a desfășurat în sala „23 August" concursul de sală „Cupa Viitorul". La întreceri, rezervate juniorilor de categoria I și III, au luat parte peste 200 de tineri atleți bucureșteni. Iată cîteva din rezultatele înregistrate: **juniori I, băieți**: înălțime: Mihai Zară (S.S.A.) 2,04 m, prăjină: Marian Voicu (C.S.S.) 3,50 m, triplusalt: Mircea Coșa (Lic. 35) 14,09 m, greutate Cornel Preda (Lic. 35) 15,41 m, **fete**: lungime: Elena Ivan (C.S.S.) 5,13 m, înălțime: Mariana Lupșa (Progresul) 1,45 m, greutate: Gabriela Sabău (S.S.A.) 10,31 m; **juniori III, băieți**: 50 m: Petre Cristea (Progresul) 6,4, înălțime: Aurelian Dobrescu (Șc. gen. 190) 1,75 m, lungime: Petre Cristea 6.10 m, **fete**: 50 m: Florina Teodorescu (C.S.S.) 7,5, lungime: Mihaela Stănescu (Lic. 35) 4,85 m. Sîmbătă, începînd de la ora 16,30 și duminică de la ora 9,30, în sala „23 August" se va desfășura etapa a doua a „Cupei Viitorul", la care vor participa juniorii de categoria a II-a și copii.

GIMNASTICA În sala Olimpia din Timișoara, în fața a peste 1 000 de spectatori, s-a desfășurat cea de a treia ediție a tradiționalei competiții de gimnastică „Cupa Banatul". Bucurîndu-se de o participare selectă (gimnaști și gimnaste din Ungaria, precum și din Arad, Galați, Orașul Gh. Gheorghiu-Dej, Oradea, Baia Mare, Lugoj, Timișoara, Ploiești și București), competiția a oferit celor prezenți multe exerciții de bună valoare tehnică și spectaculară. La masculin a cîștigat Tamaș Pușcaș (Ungaria) cu 54,65 p, urmat de compatrioții săi Arpad Farcaș 54,30 p și Laszlo Laczkovics 54,05 p. La fete, pe primele trei locuri s-au clasat Mariana Constantin (Ploiești) cu 35,50 p, urmată de Marta Meszaroș (Ungaria) 35.35 p și Liliana Breckner (București) 35,30 p.

HOCHEI Astăzi și mîine, pe patinoarul artificial acoperit din Miercurea Ciuc se vor desfășura partidele Liceul nr. 1 — Agronomia Cluj, din cadrul Diviziei naționale, seria a II-a.

Arbitrii bucureșteni **C. Sglncă** și **Fl. Gubernu** vor conduce întîlnirile.

Iată clasamentul seriei înaintea acestor jocuri:

Agronomia	6	6	0	0	41—14	12
Liceul 1 M. Ciuc	6	3	0	3	20—23	6
I.P.G.G.	6	2	1	3	21—22	5
Tîrnava	6	0	1	5	16—39	1

Meciurile Tîrnava — I.P.G.G. au fost amînate pentru o dată ce se va stabili ulterior.

LUPTE C.J.E.F.S. Galați a luat o inițiativă interesantă care vizează dezvoltarea sportului luptelor în mediul sătesc și care, după felul cum a început, are toate șansele să dea roadele așteptate. Este vorba despre campionatul județean sătesc de lupte libere și greco-romane la care participă echipele din comunele Cavadinești, Pechea, Grivița, Liești, Tg. Bujor, Independența. Consemnăm cu satisfacție faptul că la prima etapă — după cum ne transmite corespondentul nostru județean **T. Siriopol** — au participat aproape 80 de tineri. În afara faptului că aceștia au dovedit pasiune pentru lupte, antrenorii gălățeni, care au urmărit concursul, au descoperit la mulți dintre ei frumoase calități. După disputarea întrecerilor primei etape, pe primele locuri se situează echipele din Liești (la libere) și Cavadinești (greco-romane).

POLO. Au continuat întrecerile din cadrul „Cupei Municipiului București". Iată rezultatele înregistrate: SENIORI: Rapid — C. S. Școlarul 5—4 (1—0, 0—1, 2—1, 2—2); Progresul — I.E.F.S. 4—4 (0—0, 3—1, 0—1, 1—2); JUNIORI II: Șc. sp. 2 — C. S. Școlarul 10—6 (2—1, 3—2, 3—2, 2—1); Șc. sp. 1 — Progresul 7—5 (3—2, 2—0, 1—2, 1—1); Rapid — Dinamo 3—2 (1—0, 0—0, 1—1, 1—1).

VOLEI: În sala de festivități a C.M.E.F.S.-București are loc marți, 11 decembrie, la ora 18, deschiderea cursului școlii de arbitri de volei, organizat de colegiul municipal. ● **LA TG. MUREȘ** s-a desfășurat partida internațională dintre echipele feminine **Medicina** și **Halodos Vasutas** din Szombathely (Ungaria). Victoria a revenit formației gazdă cu 3—0 (3, 8, 11).

Pregătindu-se pentru debutul în C. C. E.

HANDBALISTELE DE LA I.E.F.S. EVOLUEAZĂ ÎN BULGARIA

Formația I.E.F.S. București, campioana de handbal feminin a țării noastre, se pregătește în vederea participării la primul tur al C.C.E., în care va avea de susținut o dublă întîlnire cu redutabila campioană a R. D. Germane, echipa S. C. Leipzig. Pînă la cel dintîi joc, programat în ziua de 13 ianuarie la Leipzig, handbalistele bucureștene vor susține, însă, un destul de mare număr de întîlniri.

Începînd de astăzi, formația antrenată de lectorul universitar Ion Bota se aliniază la startul unui turneu internațional programat să se desfășoare, timp de trei zile, la Sofia. După acest turneu, studentele își vor continua pregătirile în țară, participînd și la cea de a III-a etapă a „Cupei Municipiului București". Apoi, în primele zile ale anului 1974, echipa va pleca în R. D. Germană. Acolo, campioanele României susțin cîteva întîlniri în cadrul tradiționalului turneu internațional de la Rostock, pe care l-au cîștigat anul trecut, în program figurînd după această competiție două meciuri la Berlin, cu echipe încă nedesemnate.

În sfîrșit, la 13 ianuarie, I.E.F.S.-ul va fi prezent la Leipzig pentru dificila întîlnire cu campioana R. D. Germane. Din lotul celor 18 jucătoare românce fac parte, printre altele, Rodica Bunea, Cornelia Mohanu, Maria Bota, Elena Oprea și Maria Niță.

ANUNȚ

Se aduce la cunoștința întreprinderilor, instituțiilor și unităților cooperatiste că, abonamentele pentru documentare, colecții, biblioteci, etc pentru anul 1974 la:

ZIARE ȘI REVISTE

se primesc în continuare în cursul lunii decembrie a.c. de către direcțiile județene de poștă și telecomunicații și oficiile orășenești.

Publicațiile și condițiile de abonare sînt înscrise în catalogul presei R.S.R. — 1974. (7451)

18 JUCĂTORI ÎN NOUL LOT REPREZENTATIV DE POLO

În ultima sa ședință de lucru, colegiul central de antrenori a alcătuit lotul echipei reprezentative de polo, care va participa la principalele turnee internaționale ale anului 1974, precum și la campionatul european de la Viena (18—25 august). Lista anunțată cuprinde 18 jucători și anume:

Șerban Huber (23 ani, 81 kg, 1,90 m), **Cornel Frățilă** (33 — 90 — 1,82), **Gheorghe Zamfirescu** (29 — 81 — 1,84), **Adrian Nastasiu** (23 — 84 — 1,88), **Dinu Popescu** (25 — 83 — 1,78), **Viorel Rus** (22 — 90 — 1,86), **Dumitru Teodorescu** (21 — 82 — 1,80) de la Dinamo, **Florin Slăvei** (23 — 80 — 1,82), **Pavel Mureșan** (24 — 78 — 1,82), **Cornel Rusu** (30 — 76 — 1,77), **Adrian Schervan** (18 — 78 — 1,90), **Ilie Slăvei** (22 — 78 — 1,77), **Bogdan Bartolomeu** (23 — 80 — 1,83) de la Rapid, **Victor Stancu** (22 — 84 — 1,88), **Radu Mirea** (20 — 85 — 1,89) de la Progresul, **Claudiu Rusu** (26 — 78 — 1,81) de la Voința Cluj, **Liviu Răducanu** (20 — 78 — 1,80) de la C. S. Școlarul și **Dan Frîncu** (23 — 73 — 1,78) de la I.E.F.S.

Celor 13 jucători care au făcut parte din echipa țării în 1973 li s-au mai alăturat **V. Stancu, R. Mirea, D. Teodorescu** din selecționata de juniori, precum și doi jucători feroviari care s-au evidențiat în partidele din C.C.E., **Pavel Mureșan** și **Bogdan Bartolomeu**.

Actualul lot are o medie de vîrstă de 24 ani, de înălțime — 1,83 și greutate — 81 kg. În ședința din această săptămînă, biroul federal al F.R.N. va decide și asupra tehnicienilor care se vor ocupa în continuare de formația reprezentativă.

CUM AM CÎȘTIGAT, CUM AM PIERDUT!

(Urmare din pag. 1)

rala: în șah — ca și în viață — trebuie să fii totdeauna tu însuți!"

FLORIN GHEORGHIU: „Pentru mine, partida cu Ciocâltea era decisivă în încercarea ce o fac de a cuceri al 7-lea titlu de campion național. Victor este foarte tare cu albele, făcuse — pînă la întîlnirea noastră — 5½ puncte din 7! Am intuit, însă, că împotriva mea va căuta să temporizeze jocul și mi-am propus să nu mă opun acestei intenții. Am mers, deci, bucuros la schimburi, căutînd să obțin un cît de mic avantaj pozițional, să-l pun pe partenerul meu în situația neplăcută de a trebui să se apere. Greșeala sa (C:a7) mi-a facilitat misiunea. Acum sîntem la egalitate și... campionatul se joacă!"

SCRIMĂ: ILEANA GYULAI (Steaua):

„AM AVUT O DUBLĂ SATISFACȚIE"

„Campionatul diviziei A ne-a prilejuit o dublă satisfacție. În primul rînd, faptul că am adăugat un nou titlu la bogata colecție a clubului Steaua, iar în al doilea rînd, pentru că am reușit să terminăm competiția fără nici un eșec. Aceasta nu înseamnă că drumul nostru spre titlu a fost un fel de promenadă agreabilă. Chiar dacă echipa noastră a terminat totdeauna învingătoare, noi — componentele ei — am părăsit, uneori, planșa în postură de învinse și nici unui sportiv nu-i poate fi indiferent acest lucru. În etapa de încheiere a campionatului, aportul meu a fost mai redus: am tras numai în două meciuri pentru că am avut de susținut și un examen în aceeași perioadă.

Colegele mele și, îndeosebi, Ana Pascu — care în patru meciuri a pierdut un singur asalt — au luptat cu toată rîvna și au reușit să păstreze imaculată rubrica înfrîngerilor.

Acum, urmează pentru noi o perioadă de refacere, pentru că sezonul nostru competițional s-a încheiat odată cu ultima etapă divizionară. Apoi, din ianuarie, vom relua pregătirile vizînd nu numai competiția maximă a anului, campionatele mondiale, programate în a doua jumătate a lunii iulie, la Grenoble, dar și o serie de etape intermediare dintre care, cea mai importantă pentru noi, rămîne Cupa Europei.

TENIS DE MASĂ: L. GHEORGHIU (Locomotiva București)

„VICTORIA ÎN MECIUL CU VOINȚA NE-A FOST ABSOLUT NECESARĂ PENTRU MENȚINEREA LOCULUI III"

„Cred că jucătorii de la Voința au un complex de inferioritate în fața echipei noastre. Altfel nu îmi explic maniera în care au pierdut. În afară de jucătorul Bodea, care nu este încă pus la punct cu pregătirea, ceilalți colegi ai lui se antrenează zilnic și chiar în compania celor mai buni sportivi ai țării, fiind parteneri de lot, deci cu o pregătire superioară. Și totuși el s-au arătat inhibați în majoritatea finalurilor de seturi. Înaintea începerii partidei voi recunoaște, însă, că și nouă ne era teamă, deoarece victoria în acest meci ne era absolut necesară în lupta pentru ocuparea locului trei în clasament. În plus, mă gîndeam și la randamentul scăzut pe care îl dăduse la antrenamentele premergătoare Gelu Păuna, datorită schimbării paletei. A fost un meci de luptă, viu disputat, în care nu știu dacă două partide s-au încheiat cu scorul de 2—0, celelalte terminîndu-se cu rezultate foarte strînse. Mă bucură forma bună la care s-a prezentat coechipierul meu Ion Panait, după o convalescență destul de îndelungată la care a fost obligat. Consider că cele patru victorii ale sale sînt normale, el fiind un jucător tenace și cu multe calități. Noi alcătuim o echipă omogenă, valoarea jucătorilor este oarecum egală. Victoria noastră este meritată cu toate greutățile întîmpinate la antrenamente, din cauza sălii improprii".

JUDO: IOAN PETROF (Univ. București):

„DIN MARI FAVORIȚI — ÎNVINȘI LA SCOR!"

„Înaintea partidei de duminică — ultima din cadrul campionatului diviziei A de judo — cu Constructorul Miercurea Ciuc, echipa noastră, așa cum sublinia și prof Mihai Brăileanu, antrenorul formației, la rubrica **„Specialiștii au cuvîntul"** din ziarul de sîmbătă, era de departe favorită. O recomandau atît locul în clasament înaintea acestei etape, cît și șansele certe de a urca treptele podiumului, spre deosebire de echipa din Miercurea Ciuc, aflată în zona retrogradării. Nu ne-am gîndit nici un moment că am putea pierde și — mai ales — la scor. Totuși, așa s-a întîmplat. Marea surpriză se desfășura sub ochii mei și nu puteam face nimic. Unul după altul, exceptîndu-l pe primul, „ușorul" Ovidiu Cojocaru, am părăsit învinși saltelele de concurs și astfel meciul s-a încheiat cu un rezultat inexplicabil pentru multă lume. **(n. r. 4—1 în favoarea formației Constructorul Miercurea Ciuc).**

Spre neșansa noastră, unul dintre cei mai buni judoka, multiplul campion republican al semigreilor, Dumitru Alexandru, ce se transferase cu puțin timp în urmă la noi, s-a accidentat în ajunul meciului, și a asistat la întreceri, cu piciorul în ghips. Cum și un alt judoka de bază, mijlocul Marin Florea, părăsise echipa, în urma sancționării sale pentru refuzul de a face deplasarea la etapa de la Craiova, antrenorul nostru a efectuat două modificări în formație: pe mine și pe Victor Popovici ne-a urcat cu cîte o categorie de greutate. Poate că, în aceste împrejurări, ar fi fost mai bine dacă amîndoi luptam în limitele categoriilor noastre. Eu unul aveam certitudinea victoriei în fața lui Ioszef Gall. Este adevărat, însă, că șansele lui Popovici în meciul cu Dezideriu Csep erau relative. Dar, poate că și el ar fi cîștigat. Regret, că învingătorii noștri n-au avut și satisfacția de a nu retrograda..."

NUMAI 50 LA SUTĂ DINTRE SPORTIVII NOMINALIZAȚI ȘI-AU ÎNDEPLINIT OBIECTIVELE PE ANUL ÎN CURS

Un procent scăzut, care nu onorează această unitate fruntașă

„Pepinieră" cu rezultate remarcabile în sportul de performanță, C. S. Școlar București ocupă — de mai mulți ani — un loc de frunte în ierarhia unităților noastre sportive. De aici au plecat spre diferite stadioane o sumedenie de sportivi care au apărat cu cinste culorile țării în confruntări internaționale de anvergură.

Firește, este vorba de cele mai bune realizări ale C. S. Școlar de-a lungul anilor, dar întregul colectiv a fost de acord cu concluzia analizei care a urmat după J.O. de la München: **bilanțul putea fi mult mai bun dacă toți factorii chemați să conlucreze pentru îndeplinirea obiectivelor propuse s-ar fi străduit să valorifice la limita maximă resursele de care dispuneau.** De aceea, la finele anului trecut, cînd au fost stabilite direcțiile generale ale activității din noul ciclu olimpic, conducerea clubului a luat o serie de măsuri menite să asigure creșterea ritmului și eficienței muncii viitoare. Noile măsuri — întărite și orientate, apoi, prin liniile directoare, trasate de Hotărîrea Plenarei C.C. al P.C.R. din 28 februarie — 2 martie — au condus la nominalizarea a 40 de sportivi în vederea participării la J.O. din 1976 și 1980.

În paralel cu urmărirea atentă a sportivilor nominalizați din cadrul clubului, **conducerea C. S. Școlar a avut grijă să păstreze în sfera preocupărilor sale și legături strînse cu sportivii transferați în alte unități, ca urmare a încheierii perioadei de juniorat.** Antre-

Pe marginea analizei C.S. Școlar la C.M.E.F.S. București

norii care îi descoperiseră și îl inițiaseră în tainele disciplinelor îndrăgite au continuat, deci, să-i urmărească la antrenamente și în competiții, colaborînd cu tehnicienii care răspundeau acum direct de pregătirea acestor speranțe. De altfel, la ședința de analiză a activității C. S. Școlar — pe linia pregătirii sportivilor nominalizați în vederea participării la J.O. din 1976 și 1980 — am avut posibilitatea să ne convingem că rezultatele și situațiile foștilor elevi ai clubului sînt bine cunoscute. **Din păcate, însă, așa cum a reieșit din referatul întocmit de comisia însărcinată de C.M.E.F.S. să analizeze activitatea sportivilor nominalizați ai C. S. Școlar, o mare parte dintre cei transferați n-au mai putut obține în cursul anului 1973 rezultate la fel de bune ca înainte.** Lucrul acesta a fost pus pe seama interesului scăzut arătat speranțelor de cluburile unde își duc în prezent activitatea. Situația a avut, însă, repercusiuni nedorite și asupra bilanțului C. S. Școlar, care a „pierdut" în 1973 nu mai puțin de 12 dintre cei 40 de sportivi nominalizați. Astfel, comisia de control a constatat că obiectivele intermediare — stabilite pentru anul în curs — au fost realizate de numai 50 la sută dintre speranțele olimpice ale C. S. Școlar, procent deosebit de scăzut pentru o unitate fruntașă cum este cea analizată. De aceea, Biroul Executiv al C.M.E.F.S. a fost solicitat să atenționeze cluburile la care activează în prezent sportivii transferați de la C. S. Școlar (printre care amintim Steaua, Rapid, Progresul și Olimpia) în vederea creșterii răspunderii față de pregătirea și progresul acestora.

Dar, cu toate că, la prima vedere, întreaga vină aparține cluburilor, care răspund, în prezent, de pregătirea foștilor sportivi ai C.S. Școlar, lucrurile nu stau tocmai așa. Există numeroase lipsuri și în activitatea acestei unități.

Bunăoară, comisia de control a constatat că persistă încă **o insuficientă exigență față de conținutul muncii antrenorilor ce se ocupă de sportivii nominalizați, fapt care a dus la nerealizarea volumului minimal de ore de pregătire prevăzut în planul de măsuri. Apoi, planurile individuale pe 4 ani prezintă încă lacune** (norme de control, volum, obiective de performanță etc.); **o mare parte dintre sportivi nu au caiete individuale de pregătire; activitățile politico-ideologice și cultural-educative nu au ritmicitate și continuitate; în sfîrșit, antrenorilor și tehnicienilor clubului nu li s-a asigurat un material documentar îndestulător,** necesar cunoașterii punctelor forte și slăbiciunilor adversarilor, precum și a celor mai noi metode de pregătire.

În fața acestor probleme — deloc neglijabile — conducerea C.S. Școlar a manifestat în ședința de analiză o poziție autocritică, angajîndu-se că va face toate eforturile pentru a înlătura cît mai grabnic carențele amintite.

Iată, deci, că și la o unitate fruntașă, cum este C. S. Școlar București există suficiente rămîneri în urmă. Avem, însă, convingerea că ele vor fi rezolvate cu operativitatea și promptitudinea obișnuite conducerii acestui club, mai ales că aici există un colectiv de antrenori bine pregătiți, tehnicieni dornici să continue drumul plin de rezultate bune pe care-l parcurg, de atîția ani, alături de elevii lor...

Horia ALEXANDRESCU

„Cupa tineretului"

(Urmare din pag. 1)

tesc — au prilejuit dispute antrenante și o bună dispoziție care a ridicat cu multe... grade temperatura. Dar iată și rezultatele: **Drept—Chimie** 3—0, **Istorie—Fizică** 3—0, **Educație fizică—Drept** 3—0, **Studii economice—Geologie** 12—0.

Concurînd cu fotbalul, au continuat întrecerile intergrupe la atletism, competiție ce s-a desfășurat pe parcursul întregii săptămîni și care a angajat în cadrul a patru probe, peste 1 500 de studenți. Și pentru că tot sîntem la atletism, trebuie menționat — și subliniat în mod deosebit, pentru că a constituit o nouă rundă a concursurilor interani — concursul atletic al studenților de la Facultatea de educație fizică, desfășurat în sala de atletism. Au fost incluse în program probe de sprint, garduri, înălțime și lungime.

Dar, atenția este îndreptată acum spre disciplinele incluse în programul ediției de iarnă a competiției cu caracter republican, „Cupa Tineretului": schi, șah, tenis de masă. Toate trei se bucură de audiență în rîndul studențimii clujene, iar orașul și împrejurimile lui oferă condiții favorabile de desfășurare a întrecerilor. Au și avut loc cîteva antrenamente (purtînd o pronunțată amprentă de... concurs) urmînd ca duminică, 9 decembrie, să răsune semnalul de start. (N. D.).

„Duminica sporturilor de iarnă"

O vie activitate sportivă de masă a marcat sfîrșitul săptămînii trecute în județul Bistrița-Năsăud. Condițiile naturale prielnice (zăpadă suficientă, înghet) au determinat organele locale să inițieze, pentru prima dată în actualul sezon, o duminică dedicată sporturilor de iarnă. Acțiunea a coincis, în mod fericit, cu desfășurarea primelor întreceri în cadrul „Cupei Tineretului", menite să-i introducă pe participanți în atmosfera concursurilor și să verifice, totodată, potențialul tehnico-organizatoric al comisiei de specialitate creată în vederea marii competiții de masă cu caracter republican.

În orașul de reședință, Bistrița, concursurile de schi și săniuțe s-au desfășurat pe pîrtiile tradiționale ale Dealului Bădocului. Deși la prima lor ieșire pe zăpadă, elevii liceului Andrei Mureșanu, ai școlilor generale nr. 1 și 2, reprezentanții asociațiilor sportive „Făclia" și „Dacia" au dovedit o bună pregătire.

Întreceri de schi și săniuțe au avut loc la Prundu Bîrgăului, Năsăud, Singeorz-Băi și comuna Șanț.

Duminica sporturilor de iarnă a angrenat peste 1 200 de tineri și tinere.

La Bistrița-Năsăud și Prundu Bîrgăului sînt în curs de amenajare mai multe patinoare naturale pe care se vor organiza competițiile de patinaj viteză.

C. SĂNDUȚĂ
secretar al C.J.E.F.S. Bistrița — Năsăud

DE IERI, „VOINICELUL"... ÎNVAȚĂ SĂ PATINEZE!

După cîteva zile de relativă inactivitate (cauzată de frigul care s-a abătut și asupra Capitalei), în care voleiul, tenisul de cîmp, baschetul și bineînțeles, fotbalul deveniseră... amintiri, cocheta bază sportivă a celor mici, „Voinicelul", și-a pus straie de iarnă. Gerul cu valori măsurate în jur de minus 10 grade a făcut să înghețe mai întîi o pojghiță, apoi un strat de cîțiva centimetri de apă turnată pe una dintre suprafețele sportive ale complexului. Aici a avut loc, ieri, startul „oficial" al sezonului de patinaj. Iar alături, pe un alt teren, o nouă oglindă este pregătită, pentru zilele următoare, atunci cînd vestea deschiderii noului patinoar natural va face înconjurul cartierului Titan și afluența copiilor va crește în mod considerabil.

Am ținut să asistăm la prima zi de activitate din acest punct de atracție al iernii școlare bucureștene, în primul rînd, pentru a fi martorii unui start pe care-l dorim... repetat, bineînțeles, și în alte locuri. Am consemnat mai întîi deschiderea festivă a patinoarului, la care au fost de față tovarășii **Cornel Nicoda**, prim-secretar al Comitetului de partid al sectorului IV, **Mihai Ștefănescu**, secretar cu problemele organizatorice, **Tudor Vasile**, prim-vicepreședinte al C.M.E.F.S., activul C.E.F.S., profesori de educație fizică de la școlile generale înconjurătoare, și bineînțeles, în calitate de beneficiari, cîteva zeci de copii. Aceștia din urmă, unii deja „specialiști", alții de-abia la începutul descifrării pline de peripeții, deocamdată, a tainelor lunecării pe gheață, au făcut „recepția" cu deosebită satisfacție. Ne-a bucurat și faptul că printre maturii care au în grijă buna funcționare și organizare a patinoarului, se află și un cadru de specialitate, în persoana absolventului specializat al I.E.F.S., **Doru Bucurescu**. Astfel, cursurile de inițiere și ședințele de perfecționare vor căpăta un fundament de seriozitate. Am sugera Cooperativei **„Deservirea"** deschiderea unui stand de împrumutat (la prețuri accesibile membrilor asociației sportive „Voinicelul") patine și ghete speciale.

Iată acum și numele primilor cîștigători ai concursului inaugural: **Daiana Bădulescu** (Șc. gen. 199), **Carmen Predoi** (Șc. gen. 199), **A. Ionescu** (Șc. gen. 69) și **L. Bănică** (Șc. gen. 86).

Radu TIMOFTE

PERFORMANȚELE SPORTULUI DE MASĂ

(Urmare din pag. 1)

întreprinderi și instituții, au fost create condiții bune de practicare a sportului. De un succes deosebit s-au bucurat întrecerile pe ramuri de producție, dotate cu diferite cupe, cum ar fi **„Cupa forestierului", „Cupa ceferiștilor", „Cupa Femina"** și altele. **La manifestările organizate cu aceste prilejuri au fost prezenți peste 4 000 de tineri.**

Activiștii prezenți la analiza realizării prevederilor Hotărîrii Plenarei C.C. al P.C.R. au scos în evidență bunele rezultate obținute în organizațiile, întreprinderile și instituțiile unde își desfășoară ei activitatea. Vorbitorii — printre care tovarășii **Aurel Ursache**, președintele U.J.C.A.P., **Teodor Briciu**, secretar al Consiliului județean al sindicatelor, și alții — **au criticat, în același timp, lipsurile manifestate în activitatea C.J.E.F.S. și au făcut propuneri concrete de îmbunătățire a muncii.**

Tovarășul **Vasile Ilovan**, secretar al Comitetului județean Bistrița-Năsăud al P.C.R., președintele C.J.E.F.S., a apreciat, printre altele, extinderea gimnasticii la locul de producție, precizînd că **sînt, încă, destule locuri de muncă unde aceasta nu se practică, deși există condiții.** Președintele C.J.E.F.S. a arătat, apoi, că **nu a existat suficientă preocupare din partea activiștilor chemați s-o facă, în vederea organizării unor acțiuni de masă pe platforma industrială din orașul Bistrița, deși în nenumărate ocazii muncitorii și ceilalți salariați de aici s-au dovedit a fi iubitori ai sportului, ai mișcării și exercițiilor fizice.** În același timp, a fost criticată delăsarea în atragerea spre practicarea sportului a tinerelor, singura competiție cu caracter specific, „Cupa Femina", nefiind suficientă pentru cuprinderea muncitoarelor, altor categorii de salariate, în sfera exercițiului fizic.

Concluziile analizei au fost expuse de tovarășul **Adalbert Crișan**. Făcînd o trecere în revistă a realizărilor obținute, vorbitorul **a atras atenția asupra posibilităților și condițiilor bune existente în toate întreprinderile și instituțiile, în școli, în asociațiile sportive din localitățile rurale, pentru ca activitatea sportivă să se ridice la nivelul sarcinilor trasate de Hotărîrea Plenarei C.C. al P.C.R. din 28 februarie—2 martie a.c. cu privire la dezvoltarea continuă a educației fizice și sportului.**

EXCURSII DE REVELION!

AU MAI RĂMAS PUȚINE ZILE PÎNĂ LA REVELIONUL '74!

Întreprinderea de turism, hoteluri și restaurante București vă invită să participați la excursiile organizate cu acest prilej pe:

— Valea Oltului (Călimănești, Govora, Cozia)
— Litoral în stațiunile: Neptun (hotelurile „Sulina", „Neptun", „Dobrogea"), Mamaia (hotel „Parc"), Eforie Nord (hotel „Europa" și „Delfin")
De reținut că turiștii vor beneficia de frumoasele piscine cu apă de mare încălzită pentru practicarea sporturilor nautice
— În orașele: Iași, Piatra Neamț, Tîrgu Neamț, Cluj și la Agapia
— În stațiunile: Borsec, Herculane, Pucioasa, Slănic-Moldova, Sovata și Tușnad, unde veți găsi

BUNA DISPOZIȚIE! ANTREN! AMBIANȚĂ PITOREASCĂ!

Informații și înscrieri, la filialele de turism din calea Victoriei nr. 100 și bd. Republicii nr. 68, telefoane 15 74 11 și 14 08 00.

IMPORTANT!
Ultimele locuri se mai pot obține pînă la data de 10 decembrie.

Fotbal

Atodiresei, *care a făcut un meci bun în 16-imile cupei, în fața* Politehnicii Iași, *centrează cu toată opoziția lui* Stoicescu. *Extremul dreapta din* Reșița *reapare astăzi în formația sa în jocul de la* Deva *cu* Politehnica Timișoara
Foto: Paul ROMOȘAN

OPTIMILE „CUPEI ROMÂNIEI"

(Urmare din pag. 1)

echipele de Divizia A nu sînt mai puține decît în același moment al ediției trecute (ba dimpotrivă) în schimb există satisfacția acestui tratament echitabil și stimulativ intervenit prin corijările făcute în regulament.

Sîntem în domeniul marilor surprize, așa că pronosticurile pierd și acea brumă de siguranță din partidele de campionat. Să încercăm, totuși, să găsim, în grupul de 16 concurente rămase în cursă pe cele care își pun cele mai îndreptățite candidaturi pentru cîștigarea trofeului. Prin tradiție și valoare generală pe primul loc al aspirațiilor se plasează **Steaua**. Prin posibilitățile loturilor și prin performanțe anterioare — de cupă sau campionat — numele lui **U.T.A.** și **F. C. Argeș** ar urma în această ordine a șanselor. Prin argumentele reușitelor din ultimele apariții din campionat trebuie să vorbim despre **C.S.M. Reșița, Jiul** și **Politehnica Timișoara.** Orgoliul **Petrolului** nu poate fi lăsat la o parte, element care e în aceeași măsură valabil și pentru „U" Cluj care a dus o dată trofeul sub Dealul Feleacului și desigur că ar vrea să repete isprava? Nu reprezintă scena nr. 2 o neașteptat de repede venită ocazie spre a infirma nereușitele de duminică? Probabil că așa gîndesc și jucătorii lui **Angelo Niculescu** sau cei din Bacău și din Tg. Mureș. Nu am uitat, în ceasta așezare pe treptele pronosticurilor, deținătoarea cupei, pe **Chimia Rm. Vîlcea.** Dar împrejurarea că ea a trecut, cu un mare efort de voință, tururile de pînă acum nu e un argument că cei de pe Valea Oltului vizează un „bis"? **Ș. N. Oltenița** — autoarea celei mai mari surprize din actuala ediție — și **Delta Tulcea** doresc — fiecare — să reprezinte mai departe Divizia B, alături de vîlceni, în sferturile de finală. Iar Oltul Sf. Gheorghe se gîndește cu mîndrie că ar putea supraviețui în rolul de revelație a competiției, ca cea mai mică formație — sub raportul categoriei competiționale — ajunsă în „sferturile" întrecerii.

Vedem dar că motive pentru a dori depășirea „optimilor" întîlnim în fiecare tabără. Rămîne de văzut care vor fi cele opt echipe care își vor vedea realizate, în aceastăă după amiază, proiectele.

Mai rămîne să reamintim că sistemul de calificare este același ca în faza 16-imilor. Adică: dacă după 90 de minute există egalitate pe tabela de marcaj se desfășoară prelungiri (două reprize a cîte 15 minute). În situația că egalitatea se menține se recurge la executarea de penaltyuri. Întîi, cîte o serie de cîte 5 lovituri de la 11 metri, pentru fiecare formație (echipa care începe e stabilită prin tragere la sorți). În cazul cînd scorul rămîne tot egal se execută cîte o lovitură de pedeapsă, de către fiecare echipă, pînă la stabilirea unui învingător. Colegiul central al arbitrilor ne-a informat că, pînă la modificarea regulamentului, efectuarea primei serii de 5 penaltyuri se va efectua consecutiv de către jucătorii aceleiași echipe. Ulterior se va trece și la noi la aplicarea sistemului de execuție alternativă și în cadrul seriilor de cinci lovituri de la 11 metri.

CONSFĂTUIREA CLUBURILOR DE FOTBAL VA AVEA LOC LA 11 DECEMBRIE

Consfătuirea cu reprezentanții cluburilor de fotbal care urma să aibă loc în ziua de 6 decembrie, la Pitești, se va desfășura la data de 11 decembrie.

În acest util schimb de experiență, inițiat de primul club specializat din țara noastră, **F.C. Argeș**, au fost invitați reprezentanți ai cluburilor specializate, precum și reprezentanți ai presei și radioteleviziunii.

LA 11 DECEMBRIE, O NOUĂ TRAGERE SPECIALĂ LOTO

La 11 decembrie a.c. Administrația de Stat Loto-Pronosport organizează O NOUĂ ȘI ATRACTIVĂ TRAGERE SPECIALĂ LOTO. Lista de premii la această tragere se prezintă cu o gamă variată și interesantă de cîștiguri în autoturisme, excursii și bani.

Astfel, se vor atribui autoturisme DACIA 1300, excursii în TURCIA de 2 locuri și 1 loc, precum și numeroase premii în numerar de valoare fixă și variabilă.

Pentru stabilirea numerelor cîștigătoare se vor efectua 6 extrageri, în 3 faze. În total vor fi extrase 42 de numere și se vor atribui nu mai puțin de 24 de categorii de premii.

Participarea la această interesantă tragere specială Loto se va face, ca de obicei, cu taxe de 2 lei, 5 lei și 15 lei varianta, cu mențiunea că variantele de 15 lei dau dreptul de participare la toate cele 6 extrageri de la cele 3 faze.

● Tragerea Pronoexpres de astăzi va fi televizată direct din studioul de Televiziune cu începere de la ora 18.05.

● La 9 decembrie a.c. se dispută ultima etapă a turului campionatului diviziilor A și B din țara noastră și în același timp este ultima duminică din acest an în care se organizează concursuri duble la Pronosport. Depuneți-vă din vreme buletinele!

CIȘTIGURILE CONCURSULUI PRONOSPORT I DIN 2 DECEMBRIE 1973

Categoria I: (13 rezultate) 1 variantă (25%) a 9.066 lei și 16 variante (10%) a 3.626 lei.
Categoria a II-a: (12 rezultate) 71,65 variante a 1.124 lei.
Categoria a III-a (11 rezultate) 901,25 variante a 134 lei.

CIȘTIGURILE CONCURSULUI II DIN 2 DECEMBRIE 1973

Categoria I: (13 rezultate) 1 variantă (10%) a 52.805 lei.
Categoria a II-a: (12 rezultate) 11 variante a 5.761 lei.
Categoria a III-a: (11 rezultate) 168,60 variante a 564 lei.
Cîștigul de categoria I a fost obținut pe un buletin jucat 10% de VICTOR DINESCU din Baia Mare.

Rubrică redactată de LOTO-PRONOSPORT

LA ORDINEA ZILEI

MICUL ECRAN ȘI VACANȚA

Trebuie să admitem că spectatorul nostru de fotbal a avut o grea dilemă duminica trecută. În mai toate orașele în care s-au jucat partidele primei divizii naționale, termometrul a coborît mult sub zero grade. La Reșița au fost — 18, la București a fost, ceva mai cald, dar, în general, frigul pătrunzător a făcut ca „potcoavele" tuturor tribunelor să fie pustii. Mai mult decît atît, gradenele au fost pline de zăpadă, astfel încît temerarii au stat în picioare, dansînd, timp de 90 de minute, în jurul unui foc inexistent.

Pentru nimeni nu e un secret faptul că numărul foarte mic de spectatori a fost determinat de programarea, la aceeași oră, pe micul ecran, a derbyului etapei, Steaua — Universitatea Craiova. Avem convingerea că, în toate orașele, mii de spectatori au preferat fotoliul din fața micului ecran, micșorînd sensibil numărul plătitorilor.

Bineînțeles că discuția pe marginea celor întîmplate duminica trecută este acum, inutilă. Dificultățile de programare a derby-ului în cursul zilei de sîmbătă aparțin trecutului. Iată însă că acum, un alt derby, la fel de atrăgător (F.C. Argeș — Dinamo București) amenință să golească și mai mult tribunele, deoarece reprezintă o tentație reală pentru iubitorul fotbalului.

Care ar fi soluția operativă pentru salvgardarea intereselor cluburilor? Dat fiind că nu există sau nu se respectă un regulament precis care să împace interesele cluburilor cu interesele televiziunii, ar fi necesar, credem, ca pentru duminica ultimei etape a turului să se sugereze **programarea tuturor jocurilor** (exceptîndu-l pe cel televizat) **la ora la care s-a disputat meciul Dinamo București — Jiul, adică la 11.30.** Această programare în bloc a „matineului" etapei a 17-a ar înmulți numărul spectatorilor, deoarece dilema duminicii trecute ar dispare. Toți cei care ar ține să vadă la T.V. meciul F.C. Argeș — Dinamo București ar avea timpul necesar pentru a reveni acasă, la Arad, la Cluj și pretutindeni. Facem această sugestie deoarece nu vedem un motiv care să pledeze împotriva ei...

Duminică seara, fotbaliștii intră în vacanță. După cît se pare, cele 25 de zile ale vacanței depășesc numărul zilelor afectate vacanței de iarnă, din anii trecuți. Ar fi bine ca toate cluburile noastre să gîndească în aceste cîteva zile, înainte de despărțire, posibilitatea organizării discrete a vacanței jucătorilor. Sigur că e necesară și o deconectare „fără program", dar există destule mijloace pentru a pune la îndemînă fotbaliștilor un „ghid" competent pentru vacanța de iarnă.

Vorbim deseori despre faptul că multe dintre jocurile campionatului au un nivel submediocru datorită „imperfecțiunilor metodice" din perioada pregătitoare. Pe de altă parte, „imperfecțiunile metodice" ale perioadei pregătitoare sînt explicate deseori, ca într-un lanț al slăbiciunilor, prin lipsa de consistență a vacanței, care prezintă, „la 5 ianuarie", jucători într-o stare psiho-fizică sub nivelul ultimei etape a turului. Iată de ce, ar fi bine ca, în aceste zile de sfîrșit de sezon, mult disputata problemă a vacanței să fie repusă pe rolul antrenorilor și conducătorilor de cluburi. La urma urmei, vacanța poate fi absolut liberă, ca orice vacanță. Dar, în condițiile de astăzi ale fotbalului nostru, este necesară fixarea unui „barem psiho-fizic" pentru data de 5 ianuarie, astfel încît fotbalul nostru să nu continue să toarne apă într-o căldare fără fund...

Ioan CHIRILĂ

CAMPIONATUL REPUBLICAN DE JUNIORI

SERIA A IV-a:

F. C. ARGEȘ (fără să forțeze) — AUTOAREA UNOR SCORURI — FLUVIU...

● CÎTEVA „CURIOZITĂȚI" INADMISIBILE!

Iată o serie a campionatului care a „curs" normal. Era de așteptat că **F. C. Argeș** nu va avea probleme? Nici n-a avut. Era de așteptat că **Universitatea Craiova** va încerca să ruleze în plasa favoritului? Așa a și făcut. Era de așteptat că restul echipelor se va mulțumit cu puțin? S-au mulțumit cu puțin și chiar foarte puțin. Nimic nou sub... soarele confruntărilor din această grupă. Nici măcar scorurile lor. Ca și anul trecut, ca și acum doi ani, favoriții au cîștigat la aceleași scoruri fluviu. **F. C. Argeș** 9—0 cu Șc. sp. Pitești, 7—0 cu Liceul nr. 1 Caracal și Dinamo Slatina, 6—1 cu Chimia Rm. Vîlcea, 5—1 cu Știința Petroșani. **Universitatea Craiova**: 8—1 cu Șc. sp. Pitești, 6—1 cu Minerul Motru, 4—0 cu Dinamo Slatina și așa mai departe. O serie slabă, cu 2—3 echipe mai răsărite și cu multe altele care au făcut, pînă acum, doar figurație. În fond, cum poate fi altfel caracterizată, din moment ce liderul ei a realizat un singur meci egal în 13 etape? Antrenorul piteștenilor, Leonte Ianovschi, ne spunea la încheierea turului: **„Ne-am clasat pe primul loc fără să forțăm prea mult. Și nu vă dau cum, în a doua parte a campionatului, lucrurile se vor schimba..."** Cu alte cuvinte, F. C. Argeș țintește spre turneul final. Acesta și este obiectivul 11-lui juniorilor primului club de fotbal din țară.

Andrei **Speriatu** — Ilie **Bărbulescu**, Gabi **Matei**, Gheorghe **Dumitrescu**, Cătălin Cornel **Bulf** — Vasile **Sandu**, Aurelian **Vespescu** — Mihai **Gabrian**, Gheorghe **Manea**, Adrian **Gheorghe**, Marin Dan **Toma**. Au mai jucat în tur: Dan Mălăescu, Nicolae Zimbreanu, Antonel Grigorescu, Marin Radu, Gheorghe Cristian.

Spune un vechi proverb că, „la omul sărac nici boii nu trag!" Cît de mult se potrivește această idee seriei de care ne ocupăm! Marile și dificilele probleme de ordin organizatoric și-au dat mîna în această serie, perpetuînd hora lor săltăreață, de la o etapă la alta. Neprezentările s-au ținut lanț, contestațiile (cu sau fără temei) de asemenea, despre o cît de mică popularizare a meciurilor nici nu poate fi vorba, ele disputîndu-se pe cele mai proaste terenuri ale orașelor respective. Dar, să concretizăm.

Partidele Minerul Motru — Știința Petroșani, Știința Petroșani — Șc. sp. Pitești, Minerul Motru — Liceul 1 Caracal, Liceul 1 Caracal — Știința Petroșani, Minerul Motru — Dinamo Slatina nu s-au mai disputat din cauza neprezentării echipelor vizitatoare sau datorită faptului că pe terenurile unde au fost programate se jucau alte meciuri!?

Electroputere Craiova (cu Minerul Motru și F. C. Argeș), **Șc. sp. Craiova** (Dinamo Slatina), **Șc. sp. Curtea de Argeș** (Șc. sp. Pitești), **Minerul Motru** (Șc. sp. Petroșani), etc., au contestat jucători din echipele adverse, considerîndu-i substituiți, sau pe motiv că nu era asigurată asistența medicală.

Au existat și situații de-a dreptul hilare. La meciul **Minerul Motru — F. C. Argeș**, tușierii au fost un... copil și un reprezentant al oaspeților! Arbitrul **A. Ofemberg** (Tg. Jiu) a alergat, patru ore, prin Pitești pentru a găsi terenul unde trebuia să se joace meciul **Șc. sp. Pitești — Șc. sp. Petroșani! „În toată Craiova** — scrie, în raportul său, arbitrul **Fl. Ghenea** din Caracal — **nu se afla nici un anunț al meciului Electroputere — Cimentul Tg. Jiu...".** La partida Cimentul Tg. Jiu — Universitatea Craiova, unul dintre tușieri era... depășit de vîrstă! **În timpul meciului Liceul 1 Caracal — Universitatea Craiova, prof. I. Pîrvulescu (Caracal) l-a înlocuit pe jucătorul N. Maranca. În momentul cînd acesta a ieșit din teren l-a luat la... palme în văzul publicului! La meciul Șc. sp. Petroșani — F. C. Argeș (disputat la Lupeni pe un teren ca vai de lume) s-au prezentat patru tușieri!? Să fie... Cînd s-a încheiat partida, căpitanul echipei gazdă, N. Zegheru voia, cu orice preț, să-l provoace la o repriză de box pe arbitrul sibian I. Banciu!?**

Ne oprim aici cu enumerarea „curiozităților", inadmisibile, ale unei serii, în care orașe ca **Tg. Jiu, Rm. Vîlcea, Petroșani** nu sînt în stare să prezinte, de ani de zile, echipe de juniori puternice, capabile să dea o replică viguroasă lui **F. C. Argeș** și **„U" Craiova!**

Laurențiu DUMITRESCU

CLASAMENTUL

1. F.C. Argeș	13	12	1	0	49—3	25
2. „U" Craiova	13	8	4	1	39—11	20
3. Chimia Rm. Vîlcea	13	6	4	3	21—16	16
4. Cimentul Tg. Jiu	13	6	4	3	14—9	16
5. Electroputere Cv.	13	7	1	5	26—14	15
6. Liceul nr. 1 Caracal	13	7	1	5	23—19	15
7. Știința Petroșani	13	6	1	6	19—21	13
8. Șc. sp. Petroșani	13	4	3	6	16—23	11
9. Jiul Petroșani	13	4	3	6	16—28	11
10. Șc. sp. Craiova	13	4	2	7	18—13	10
11. Șc. sp. Curtea de Argeș	13	5	0	8	14—22	10
12. Dinamo Slatina	13	3	2	8	13—36	8
13. Șc. sp. Pitești	13	2	3	8	12—39	7
14. Minerul Motru	13	2	1	10	11—27	5

ARBITRII MECIURILOR ETAPEI A XVII-a A DIVIZIEI A

A.S.A. Tg. Mureș — C.S.M. Reșița: N. CURSARU, ajutat la linie de I. Chiriță și V. Gligorescu (toți din Ploiești);

Univ. Craiova — Petrolul: GR. BIRSAN, ajutat de T. Trofin și V. Paladescu (toți din Galați);

Sportul studențesc — Steagul roșu: N. RAINEA (Bîrlad), ajutat de T. Oniga și V. Buimistruc (ambii din Iași);

Rapid — Politehnica Iași: I. CIMPEANU, ajutat de T. Gaboș și I. Țifrea (toți din Cluj);

Jiul — CFR. Cluj: V. PĂDUREANU, ajutat de R. Stîncan și V. Toma (toți din București);

U.T.A. — Politehnica Timișoara: A. PÎRVU, ajutat de A. Munich și Gh. Vasilescu I (toți din București);

Sport Club Bacău — Steaua: C. GHIȚĂ, ajutat de N. Iliescu și G. Racz (toți din Brașov);

„U" Cluj — F.C. Constanța: O. ANDERCO (Satu Mare), ajutat de V. Catană (Carei) și V. Trifu (Baia Mare);

F.C. Argeș — Dinamo: M. ROTARU, ajutat de I. Ciolan și V. Popa (toți din Iași).

AZI A APĂRUT NUMĂRUL 393 AL REVISTEI FOTBAL

Din cuprins:

● Comentarii asupra meciurilor din etapa a 16-a a Diviziei A (Cum au jucat echipele în condițiile terenurilor nefavorabile; notele jucătorilor și arbitrilor; confidențe; echipa săptămînii și a campionatului etc.)
● Lucrările consfătuirii pe țară a antrenorilor de la centrele de copii și juniori
● La „Interviul săptămînii", fostul internațional Ștefan Dobay
● Alte răspunsuri în cadrul anchetei „Juniorii, la ordinea zilei"
● O pagină de cronici și comentarii la Divizia B
● Un reportaj cu Ajax... fără Cruyff
● Pagina de Magazin extern
● Numeroase știri și informații din fotbalul de peste hotare
● ACEST NUMĂR CUPRINDE UN ALT CUPON DE PARTICIPARE LA ANCHETA PENTRU DESEMNAREA CELUI MAI BUN FOTBALIST ROMÂN AL ANULUI, CARE SE ÎNCHEIE LA 10 DECEMBRIE.

Măsuri importante adoptate de Congresul F.I.G. de la Rotterdam

● Campionatele mondiale din 1974, fără calificări ● Din 1976, se revine, și la feminin, la exercițiile impuse descrise de F. I. G. ● Birnă acoperită ● Alte îmbunătățiri aduse regulamentului olimpic ● „Europenele" din 1975 — în Norvegia (feminin) și Elveția (masculin)

Zilele trecute, la Rotterdam s-a desfășurat cel de-al 52-lea Congres al Federației internaționale de gimnastică, la care au participat reprezentanți ai federațiilor de pe toate continentele, reputați specialiști din multe țări ale lumii. Federația noastră de specialitate a fost reprezentată la acest forum al gimnasticii mondiale de **Maria Simionescu**, membră în Comisia tehnică feminină a F.I.G., și **Nicolae Vieru**, secretar general al F. R. Gimnastică.

O discuție cu cei doi specialiști români, prezenți la Congresul F.I.G., ne-a oferit interesante amănunte despre măsurile adoptate în legătură cu unele dintre cele mai importante laturi ale gimnasticii, cu repercusiuni imediate și majore asupra dezvoltării acestui sport în întreaga lume. Am aflat, astfel, că pentru Campionatele mondiale din 1974, care vor avea loc la Varna, în luna octombrie, s-a renunțat la formula calificărilor. Comisiile tehnice ale F.I.G. au fost împuternicite să aprecieze posibilitatea ca o țară, sau alta să fie prezentă la această competiție, stabilindu-se ca barem minim media 8, de concurent, la fiecare aparat. În rest, firește, federațiile naționale sînt cele care stabilesc înscrierea la Campionatele mondiale. O noutate pentru viitoarele Jocuri Olimpice: exercițiile impuse pentru echipele feminine vor fi din nou elaborate și avizate de către specialiști ai F.I.G., renunțîndu-se astfel la procedeul folosit în ultimii doi ani, cînd Federația internațională stabilea elemente obligatorii, compoziția rămînînd la latitudinea fiecărei federații naționale. Argumentele care au dus la această modificare au fost cele legate de dificultățile în arbitraj, nu întotdeauna consecvent în aprecierea uniformă a compozițiilor. În această ordine de idei, s-a stabilit ca pînă la începutul anului viitor, federația română de specialitate să elaboreze exercițiul pentru sol, cea din U.R.S.S. — exercițiul la bîrnă, R. D. Germană — exercițiul la paralele.

Au fost aduse îmbunătățiri considerabile și condițiilor de concurs, atît în ce privește scurtarea duratei acestora, cît și prin schimbarea aspectului unor aparate. Astfel, s-a hotărît ca ceremoniile de deschidere de la marile competiții să nu dureze mai mult de 6 minute din momentul apariției sportivilor pe podium și pînă la părăsirea acestuia de către toți participanții la festivitate. În ce privește aparatele, din 1975 se va introduce bîrna acoperită cu un material protector, spre a proteja pe gimnaste, iar la bara fixă și sărituri urmează să fie utilizate numai saltele de 6 cm, cu posibilitatea ca la bara fixă gimnaștii să poată folosi saltele duble. Această măsură urmărește mai ales aspectul estetic al competiției și, firește, uniformizarea materialului pe plan mondial.

O măsură foarte importantă adoptată de Congresul de la Rotterdam privește programul viitoarelor Jocuri Olimpice. Astfel, a fost ratificată propunerea C.I.O. în sensul ca, începînd cu ediția din 1976, în concursul general să participe numai 12 echipe naționale și alte patru alcătuite din sportivi individuali. În cel de al doilea concurs, menit a desemna învingătorii la individual compus, o națiune nu va putea participa decît cu maximum trei sportivi. În finala pe aparate fiecare țară va putea fi reprezentată de cel mult doi gimnaști la fiecare probă, evitîndu-se situații ca cea petrecută la J.O. de la München, cînd în finala de la bară fixă au fost prezenți cinci gimnaști japonezi! De asemenea, congresul a stabilit că executarea unor elemente dificile (ca de pildă, saltul grupat pe bîrnă) să fie permisă pe răspunderea federațiilor naționale.

În fine, să consemnăm locurile de desfășurare a viitoarelor competiții europene și mondiale: în 1975, campionatele europene feminine vor avea loc în Norvegia, iar cele masculine — în Elveția. Campionatele mondiale de gimnastică modernă sînt programate în Spania.

BOGAT AN BASCHETBALISTIC '74

Anul internațional baschetbalistic 1974 va fi dominat de trei mari competiții: **campionatele mondiale masculine**, ce se vor desfășura între 3 și 14 iulie în Porto Rico; prima ediție a **Cupei europene a națiunilor**, competiție masculină programată între 22 mai și 12 iunie; **campionatul european feminin**, care va avea loc la Cagliari (Italia) între 23 august și 1 septembrie.

Calendarul competițional internațional mai cuprinde, printre altele: finala „C.C.E." — masculin (4 aprilie); finala „Cupei Cupelor" — masculin (2 aprilie); finala „C.C.E." — feminin 5 aprilie — meciul tur și 12 aprilie — partida retur); finala „Cupei Cupelor" — feminin (3 și 10 aprilie); finala „Cupei memoriale Koraci" — masculin (2 și 11 aprilie); turneul echipei S.U.A. în U.R.S.S. (luna mai); „Cupa intercontinentală" (10—14 septembrie, în Mexic sau Brazilia).

SPORTUL ÎN LUME

AU ÎNCEPUT PREGĂTIRILE PENTRU J.O. DE IARNĂ — INNSBRUCK 1976

Cu două ierni înainte de cea a viitoarei „Olimpiade albe", campioanele schiului alpin se pregătesc pentru noi starturi. La Val d'Isère, pe celălalt versant al Alpilor, are loc „Criteriul primei zăpezi" și iată două dintre vedetele afișului: excelenta schioară austriacă **Anne Marie Proell** (dreapta) și rivala sa franceză, **Jacqueline Rouvier**.

Telefoto: A. P. AGERPRES

VIENA, 4 (Agerpres). — Pregătirile în vederea celei de-a 12-a ediții a Jocurilor Olimpice de iarnă, care se vor desfășura în luna februarie 1976 la Innsbruck, au intrat în prima fază, la aproape 10 luni după ce Comitetul Internațional Olimpic a atribuit capitalei Tirolului organizarea „Olimpiadei albe". Au fost definitivate planurile de construcție și reamenajare a bazelor sportive și a celorlalte instalații necesare unei competiții de mare anvergură.

Amatorii sporturilor de iarnă din Austria se interesează îndeaproape de aceste preparative olimpice, toți doresc ca Innsbruckul să fie pentru a doua oară la înălțime. După cum se știe „perla Tirolului" a mai găzduit Jocurile olimpice de iarnă în anul 1964, fapt ce-i conferă numeroase avantaje: majoritatea pîrtiilor sînt deja trasate, există un patinoar artificial pentru probele de viteză, un „Palat de gheață" pentru patinaj artistic și hochei, numeroase alte edificii a căror existență facilitează sarcina organizatorilor.

Probele de schi alpin se vor disputa la Lizum, unde sînt necesare unele corectări, eventual lărgiri ale pîrtiilor. Întrecerile de bob și săniuțe se vor desfășura pe o pîrtie comună ceea ce va reduce simțitor cheltuielile, estimate acum la circa 20 milioane de șilingi, față de 60 de milioane cît fusese prevăzut inițial pentru două pîrtii separate. Trambulina de la Bergisel, utilizată intens în ultimii ani, este la fel de trainică și suplă ca și la inaugurarea sa. Ar fi necesare doar cîteva modificări ale platformei de lansare. Cursele de schi fond se vor disputa pe vechile pîrtii folosite în 1964 la Seefeld, stațiune situată la 24 de kilometri de Innsbruck. Va fi construit în schimb un nou sat olimpic, întrucît cel vechi a fost transformat într-un cartier de locuințe.

Deși există o bază solidă de plecare, costul Olimpiadei de la Innsbruck va fi destul de ridicat atingînd suma de 680 milioane de șilingi. Președintele comitetului de organizare, **dr. Alois Lugger**, primarul orașului, a subliniat însă că aceste cheltuieli nu pot fi puse doar în contul Jocurilor, odată ce este vorba de investiții de care va beneficia după jocuri populația orașului. Este cazul centrului de presă, ce va fi instalat în clădirea academiei pedagogice, în curs de construcție, de șosele, autostrăzi, de clădirile satului olimpic, ce vor căpăta altă destinație odată jocurile terminate.

EDIȚIE JUBILIARĂ A CROSULUI DE LA SAO PAULO

Tradiționala competiție internațională de cros, care se dispută în noaptea Anului Nou, pe străzile orașului brazilian Sao Paulo, se va desfășura la apropiata ediție într-un cadru deosebit. La 31 ianuarie 1973 se împlinesc 50 de ani de la disputarea primei ediții a crosului, astfel că de pe acum organizatorii au început preparativele pentru ca întrecerile să cunoască un strălucit succes. Pe lista invitaților figurează belgianul Gaston Roelants, de 4 ori învingător în crosul de la Sao Paulo, Victor Mora (Columbia), învingător în ultima ediție, Bernard (Anglia), Fava (Italia), Maier (R.F.G.), Mendes (Bolivia) și alții. Alături de ei vor alerga atleți cunoscuți din Norvegia, S.U.A., Japonia, Costa Rica, Porto Rico, Iugoslavia, Portugalia, România, Suedia, Uruguay, Argentina, Mexic etc.

10 ECHIPE MASCULINE ȘI 8 FEMININE LA TURNEELE OLIMPICE DE VOLEI DE LA MONTREAL

Federația internațională de volei a stabilit modalitățile de calificare la Jocurile Olimpice de la Montreal. La turneul masculin vor participa 10 echipe, iar la cel feminin 8. La masculin vor lua parte, calificate direct, reprezentativele **Canadei** (țara organizatoare) și **Japoniei** (campioana olimpică). Lor li se vor mai adăuga cîștigătoarea titlului mondial la C.M. din 1974 (12—29 octombrie în Mexic), campioana Africii, Asiei, Americii de Sud, Americii de Nord și Centrale și Europei (1975 — Iugoslavia). Pentru desemnarea ultimelor formații calificate se va organiza un turneu preliminar, care va avea loc, după toate probabilitățile, în Italia. La feminin, se vor prezenta **Canada** (țară organizatoare), **U.R.S.S.** (campioană olimpică), campioanele Asiei, Americii de Sud, Americii de Nord, Americii Centrale și Europei. Cel de al optulea loc va fi ocupat în urma turneului de calificare ce va avea loc în R.F. Germania.

● Brazilia, care în 1976 va fi gazda campionatului mondial de juniori, și-a depus candidatura și pentru organizarea celei de a treia ediții a „Cupei mondiale" la volei masculin, care nu s-a disputat în acest an.

În „Cupa campioanelor" la șah

CONDUCE SUZANA VERÖCZI

BELGRAD 4 (Agerpres). — La Vrnjacka Banja au continuat cu desfășurarea partidelor din runda a 3-a întrecerile celei de-a 5-a ediții a „Cupei campioanelor" la șah. Iată rezultatele înregistrate: Krumova—Lisi 1—0; Stadler—Timar 1—0; Ranniku—Kușnir ½—½; Veröczi—Angelleri 1—0. Reprezentanta României, Gertrude Baumstark a întrerupt cu iugoslava Pihalici.

În clasament conduc Suzana Veröczi (Ungaria) cu 2½ puncte, urmată de Lidia Vokralova (Cehoslovacia) cu 2 puncte și o partidă întreruptă.

REPREZENTATIVELE DE GIMNASTICĂ ALE ROMÂNIEI AU EVOLUAT LA PEKIN

PEKIN, 4 (Agerpres). — La invitația federației de specialitate din R. P. Chineză, de cîteva zile se află la Pekin reprezentativele de gimnastică ale României, pentru a lua parte la concursuri și demonstrații împreună cu sportivi chinezi.

Prima demonstrație la care au participat gimnaști și gimnaste din cele două țări a avut loc la Pekin în prezența a peste 14 000 de spectatori. Înaintea începerii demonstrației, în cadrul festivității de deschidere, sportivii români au fost salutați de Li Cin-Ciuan, din partea Comitetului pentru cultură fizică și sport al R. P. Chineze.

Oaspeții români urmează să mai susțină demonstrații la Șanhai și Cianșu.

TURNEE INTERNAȚIONALE DE TENIS

SAO PAULO. — A început al doilea turneu internațional de tenis din cadrul circuitului brazilian. În primul tur, Ion Țiriac (România) l-a învins cu 6—1, 6—2 pe brazilianul Ricardo Bern, iar Manuel Santana (Spania) a dispus cu 7—6, 6—1 de Eulicio Silva (Brazilia).

SYDNEY. — Finala se va disputa între jucătorii australieni Ross Case și Kim Warwick. În semifinale, primul l-a învins cu 6—1, 6—2, 6—4 pe cehoslovacul Frantisek Pala, iar al doilea a dispus cu 6—3, 5—7, 6—3, 3—6, 6—3 de englezul John Seaver. Semifinalele probei feminine s-au încheiat cu următoarele rezultate: Ann Kiyomura (S.U.A.) — Jenny Dimond (Australia) 6—3, 7—5; Dianne Fromholtz (Australia) — Wendy Turnbull (Australia) 7—5, 6—2.

BRISBANE. — Iată primele rezultate înregistrate: Faegelen (Franța) — Parker (S.U.A.) 7—5, 7—5; Pinner (R.F.G.) — Thamin (Franța) 6—3, 6—2; Lara (Mexic) — T. Parrun (Noua Zeelandă) 6—0, 6—2; Farell (Anglia) — Ponte (Peru) 6—3, 6—0; Hordijik (Olanda) — Joyce (Australia) 7—6, 6—2; Hopcke (R.F.G.) — Fred Sheriff (Australia) 6—4, 6—4.

DUPĂ MECIURILE DE HOCHEI ROMÂNIA — BULGARIA

DEȘI VICTORIOASĂ, SELECȚIONATA NOASTRĂ A EVOLUAT NECONVINGĂTOR

Ceva mai tîrziu decît ne obișnuisem în alți ani, selecționata de hochei a țării și-a început suita partidelor de verificare în vederea ediției viitoare a C.M., prin disputarea, la sfîrșitul săptămînii trecute, a două întîlniri cu reprezentativa Bulgariei. Încercînd azi să concretizăm cîteva observații legate de această primă evoluție a hocheiștilor noștri pe teren propriu, ne vedem obligați să facem, chiar de la început, două precizări de natură să edifice mai bine lucrurile. **Primul ar fi acela că selecționata română a apărut pe gheața patinoarului „23 August" cu destul de multe nume noi în componența sa, prin promovarea unor tineri jucători** (Justinian, Nistor, Mikloș, Vasile Huțanu, Kemenesy, Herghelegiu, care — toți — au luat parte la unul din cele două meciuri). **În al doilea rînd, se cuvine subliniat faptul că adversarul pentru acest meci de debut a fost foarte bine ales.** Selecționata Bulgariei, deși evoluează în grupa C a C.M. a făcut, în ultimul timp, mari progrese (cele două partide din Capitală au probat în mod evident acest lucru!), fiind, în plus, adepta unui joc rapid, cu o deplină angajare fizică, ceea ce — firește — a dat acestui test caracteristici deosebite. Numai așa jucătorii români au putut fi solicitați întens, ajungînd chiar, în cel de al doilea joc, în situația de a lupta cu disperare pentru a se vedea în cele din urmă învingători la limită.

Deci, am asistat la o verificare utilă, mai ales prin aceea că a scos pregnant în evidență lipsurile — încă, destul de multe — pe care le prezintă selecționata țării la acest început de sezon. Dar, pentru că, totuși, hocheiștii români au încheiat victorioși cele două confruntări, să precizăm mai întîi calitățile manifestate în aceste jocuri de sportivii români. **A fost evident pentru toți cei prezenți că, în special, pe plan tehnic hocheiștii români** (îmbucurător este că, această observație include chiar și pe tinerii debutanți) **se prezintă peste calificativul mulțumitor.** Acest lucru înseamnă că beneficiind de un bagaj tehnic destul de variat, există mari posibilități de creștere a valorii tactice a echipei. **Ar mai fi de spus, de asemenea, că în unele momente** (din păcate, destul de rare și scurte...) **selecționata noastră s-a angajat într-un ritm de joc rapid și combinativ.**

Cam acestea ar fi toate aspectele pozitive pe care le-au relevat, la formația noastră, cele două partide cu Bulgaria. Sincer vorbind, este destul de puțin. **Ne-am fi așteptat, ținînd seama de bogata activitate competițională internă care a marcat începutul acestui sezon, la mai mult, la apariția unor noutăți tactice în jocul selecționatei și, în mod deosebit, la o mai ridicată capacitate de rezistență la efort.** În afară de aceasta nu poate fi trecut cu vederea **modul deloc mulțumitor în care s-a jucat în apărare, unde s-au comis multe și, așa cum s-a dovedit, ireparabile greșeli.** În această direcție este vorba nu numai de randamentul fundașilor, destul de șters și el, **ci și de felul în care au înțeles să se plaseze și să lupte în momentele de defensivă înaintașii echipei române.** În special în al doilea meci, din cauza unor neatenții și a unui plasament defectuos, hocheiștii bulgari și-au cîștigat în treimea noastră poziții favorabile, din unele înscriind chiar goluri mult mai ușor decît ar fi fost normal.

În ce privește atacul să notăm că cu excepția liniei a II-a (**Costea-Tureanu-Axinte**) celelalte două trio-uri de înaintași ale echipei s-au prezentat într-o alcătuire nouă. În prima linie, în locul lui **Bandaș** alături de **Gh. Huțanu și Pană**, a apărut fratele primului **Vasile Huțanu**, încă prea... „crud", iar în cea de a treia au debutat promițător, alături de **Gheorghiu, Mikloș și Nistor.** În cel de al doilea meci, evoluînd în alcătuirea **Gheorghiu—Herghelegiu — Kemenesy**, cea de a treia linie nu a mai dat aceeași satisfacție ca cea din prima întîlnire. În ce privește fundașii, este de remarcat revenirea în formă a lui **Fl. Sgîncă**, evoluția destul de bună pentru un debut a lui **Justinian** și, surprinzător, scăderea în randament a lui **Gh. Florian.**

Una peste alta, însă, rămîne ca un element cert că echipa nu a dat integral satisfacție și că antrenorii mai au mult de lucru. Zilele trec rapid și hotărîtorul termen care este campionatul mondial se apropie cu pași repezi. Tocmai din acest motiv imperativul lotului de hochei nu poate fi altul decît: muncă intensă, nici un minut de pregătire irosit!

Călin ANTONESCU

ultimele știri, ultimele rezultate

OKKER L-A INVINS PE SMITH

Ieri, la Boston (S.U.A.), în sala „John Hynes-Auditorium", s-a dat startul în „Turneul campionilor", ultima probă majoră a sezonului internațional de tenis pe anul în curs. La ora 14 (ora 21, la București), primii au intrat pe teren Stan Smith și Tom Okker. Partida s-a încheiat cu victoria olandezului care a cîștigat cu 7—6, 6—3.

★

Din cauza diferenței de fus orar, rezultatele celorlalte întîlniri — printre care și cea dintre Ilie Năstase și Tom Gorman — vor apare în numărul nostru de mîine.

HANDBALIȘTII ROMÂNI ÎNVINGĂTORI LA TBILISI

În ziua a doua a turneului internațional masculin de handbal de la Tbilisi, echipa secundă a României a învins cu scorul de 18—15 (9—9) selecționata R.S.S. Gruzine. Alte rezultate: Leasso — Iugoslavia 22—16 (13—8); R. F. Germania — U.R.S.S. (tineret) 27—13 (12—7).

TABARLY SE APROPIE DE SYDNEY

Yachtul francez „Pen Duick VI", condus de cunoscutul navigator Eric Tabarly, este așteptat să sosească în noaptea de miercuri spre joi la Sydney, cabotul celei de-a doua etape a „Cursei în jurul lumii", la care participă ambarcațiuni cu pînze din 9 țări. Potrivit datelor primite la centrul de control de la Portsmouth, „Pen Duick VI" navighează în strîmtoarea Bass, între Australia și Tasmania, avînd un avans de 100 mile față de yachtul britanic „Second Life".

O altă ambarcațiune engleză, Burton Cutter", avariată în zona de sud a Oceanului Indian, a făcut cale întoarsă spre Capetown. În clasamentul la timoul compensat, conduce „Pen Duick VI", urmat de Ghand Luis (Franța), Guala (Italia), Kriter (Franța).

● TELEX ● TELEX ● TELEX ● TELEX ●

După trei runde, în meciul de șah care se desfășoară la Tbilisi între selecționatele U.R.S.S. și Iugoslaviei, scorul este de 22½—8½ p (4 partide întrerupte), în favoarea gazdelor. În turul trei, Gheller l-a învins pe Ivkov, Maria Șul a obținut victoria în partida cu Konarkovska-Sokolov. A fost consemnată remiza în partidele Petrosian — Gligorici și Taimanov — Parma.

■

Selecționatele feminine de handbal ale Iugoslaviei și Japoniei au susținut la Zagreb un meci de verificare în vederea apropiatelor campionate mondiale, care vor începe simbătă în patru orașe din Iugoslavia. Partida s-a terminat cu scorul de 21—11 (12—7) în favoarea sportivelor iugoslave.

■

La Tokio s-a desfășurat un concurs de gimnastică, la care au participat sportivi și sportive din U.R.S.S. și S.U.A., Ungaria, Cehoslovacia, R. D. Germană și Japonia. În concursul feminin, la individual compus, pe primul loc s-a clasat Elvira Saaci (U.R.S.S.) cu 38.20 p, urmată de coechipiera sa Nelli Kim și Medvecki (Ungaria). La masculin victoria a revenit lui Wolfgang Thune (R. D. Germană).

■

În localitatea belgiană Laeken s-a desfășurat meciul dintre selecționatele masculine ale Belgiei și Danemarcei, contînd pentru preliminariile campionatului mondial de handbal. Handbaliștii danezi au terminat învingători cu scorul de 31—11 (15—6). În urma acestei victorii, echipa Danemarcei este calificată în faza finală a competiției, programată anul viitor, între 28 februarie și 10 martie, în R. D. Germană.

■

Selecționata secundă de hochei pe gheață a U.R.S.S., antrenată de fostul internațional Boris Maiorov, va întreprinde pînă la 20 decembrie un turneu în Canada. Din lot fac parte între alții Krivovlov, Gluhov, Orlov, Korotkov, Belousov, Șorin, Repnev și Titov. La sfîrșitul lunii decembrie, va pleca în S.U.A., prima reprezentativă a U.R.S.S. pentru a participa la „Cupa mondială".

Concursul de cros desfășurat pe aleile parcului „Parilly" din Lyon, a fost cîștigat de atletul etiopian Mirens Yfter, cronometrat pe distanța de 8.300 km cu timpul de 25:12. Pe locurile următoare s-au clasat compatriotul său Kotu — 25:13, francezul Jourdan și englezii Tuck și Stewart — toți în 25:11.

■

Selecționata de hochei pe gheață a U.R.S.S., campioană mondială, a susținut a doua întîlnire din cadrul turneului pe care-l întreprinde în Austria, jucînd la Klagenfurt cu echipa locală. Hocheiștii sovietici au terminat învingători cu scorul de 13—1 (3—0, 6—1, 4—0). În primul joc, echipa U.R.S.S. învinsese cu 18—3 formația A. C. Graz.

■

Schimbare de lider în Cursa ciclistă de 6 zile, care se desfășoară pe velodromul acoperit din Zürich. După 120 de ore de întreceri, pe primul loc au trecut olandezii Leo Duyndam și De Wit, care totalizează 411 p. Îi urmează, la un tur, cuplurile Stam (Olanda) — Fritz (R.F.G), Kemper—Hempel (R.F.G.) și Louis Pfenninger—Spahn (Elveția).

Fotbal meridiane

CORESPONDENȚII NOȘTRI DE PESTE HOTARE TRANSMIT:

VUJADIN BOȘKOV

BELGRAD:

DEMISIA LUI BOȘKOV

După ce echipa Iugoslaviei a terminat la egalitate (0—0) meciul cu Spania, desfășurat la Zagreb, micșorîndu-și în acest fel șansele de calificare în turneul final al C.M., antrenorul *Vujadin Boșkov* a fost acuzat de presa de specialitate și de Federația de fotbal din Iugoslavia drept principalul vinovat pentru acest semi-eșec. În diferite articole apărute în ziare s-au scos în evidență lipsurile selecționerului unic, printre care și aceea că Boșkov, fiind stabilit la Novi Sad (unde este antrenorul Vojvodinei), nu poate îndruma pregătirile echipei naționale în cele mai bune condiții și nu poate urmări evoluția selecționabililor. Drept urmare, federația de specialitate a desființat funcția de selecționer unic, înlocuind-o cu o comisie de selecție, din care — nota bene — face parte și Boșkov.

Lucrurile nu s-au oprit, însă, aici. În continuare, presa a luat poziție împotriva prezenței fostului selecționer în această comisie și, drept urmare, Boșkov a cerut să i se aprobe demisia. Rămîne de văzut dacă forul de specialitate din Iugoslavia va accepta această retragere, avînd în vedere faptul că, în prezent, încep pregătirile pentru ultimul meci — decisiv — programat la 19 decembrie, la Atena: Grecia — Iugoslavia. După cum s-a mai anunțat, pentru a obține calificarea, reprezentativa Iugoslaviei are nevoie de o victorie la trei goluri diferență. La o victorie iugoslavă la diferență de două goluri, reprezentativele Spaniei și Iugoslaviei urmează să susțină un meci de baraj, decisiv pentru calificarea în turneul final al C.M.

„În fotbal, orice rezultat este posibil", cu aceste cuvinte, care conțin un mare adevăr, se consolează iubitorii fotbalului din Iugoslavia. Un singur lucru rămîne însă neelucidat: noua comisie tehnică numită va avea suficient timp să pregătească, în cele mai bune condițiuni, echipa reprezentativă?

DUȘAN BUGARIN

DÜSSELDORF:

HALLER DIN NOU ACASĂ...

Reîntors din Italia, după ce a jucat 9 ani la Bologna și apoi la Juventus, Helmut Haller s-a stabilit din nou în orașul său natal din Bavaria, la Augsburg. El activează, în continuare, în formația cu același nume. Deși acum în vîrstă de 34 de ani, Haller deține încă o formă excepțională. Grație calităților sale — organizator de joc, eficacitate — S. C. Augsburg se află acum pe primul loc într-una din seriile campionatului regional, avînd mari șanse să termine pe primul loc și să participe la meciurile de baraj pentru promovarea în prima ligă.

Prezența în echipa bavareză a lui Haller se leagă și de un alt amănunt important: beneficiile clubului au crescut considerabil, datorită marelui număr de spectatori care doresc să-l vadă. Pe stadionul Rosenau din Augsburg sînt prezenți întotdeauna circa 30 000 de spectatori, iar, recent, cînd S.C. Augsburg a evoluat la München, pe stadionul olimpic, au venit 80 000 de spectatori!

„Una din marile mele dorințe este ca echipa din Augsburg să ajungă în prima ligă. Realizîndu-mi acest vis, voi fi liniștit și mă voi consola cu retragerea din activitatea competițională" — a declarat vechiul internațional vest-german, care a îmbrăcat de 33 de ori tricoul echipei reprezentative.

JOACHIM NEUSSER

La 34 de ani, Haller continuă să joace excelent.

BOLOGNA:

BONINSEGNA RĂMÎNE ÎN PRIM PLAN

Recent, în meciul cu Foggia, *Boninsegna* — celebrul înaintaș de la „Inter" — a marcat patru goluri. Performanța realizată de elevul „magului H. H." este remarcabilă, chiar dacă ținem seama de recordurile anterioare. Cu trei ani în urmă, *Prati* a înscris tot patru goluri în poarta lui Bari, iar în aceeași perioadă, performanța a fost egalată de *Rivera*, în meciul cu Brescia. Un singur jucător din istoria fotbalului italian s-a detașat de această realizare: *Piola*, care în 1938 a înscris 6 goluri într-un singur joc! Dar să ținem cont că atunci „betonul" era necunoscut, iar astăzi este cu mult mai greu să străpungi apărările aglomerate, specifice campionatului peninsular.

Și totuși, Boninsegna nu a fost selecționat în echipa Italiei pentru ultimul meci cu Anglia. *Pentru Valcareggi* — spun specialiștii — *cea mai dificilă problemă este de a alege jucătorul care poartă pe tricou numărul 9.* Pe acest post candidează trei jucători de certă valoare internațională: *Anastasi, Chinaglia* și *Boninsegna*. În lipsa lui Anastasi, accidentat, Valcareggi a apelat la serviciile lui Chinaglia, în timp ce Boninsegna rămîne pe banca rezervelor. Inspirația selecționerului italian s-a dovedit fericită, pentru că *Chinaglia* a fost autorul singurului gol înscris pe Wembley.

„Totuși — a declarat Valcareggi — *pentru mine, Boninsegna cu excepționalele sale calități (reflex, simțul porții), rămîne în mare stimă și-l voi folosi cu siguranță în turneul final al C.M."*.

CESARE TRENTINI

ROBERTO BONINSEGNA

CAMPIONATE... CAMPIONATE...

POLONIA (etapa a 14-a): Ruch Chorzow — Odra Opole 3—0; Wisla Cracovia — Gornik Zabrze 1—1; Gwardia Varșovia — L.K.S. Lodz 0—1; Zaglebie Walbrzych — Legia Varșovia 0—2; Lech Poznan — Zaglebie Sosnowiec 2—0; Slensk Wroclaw — Rov Rybnik 0—0; Stal Mielec — Polonia Bytom 1—0; Szombierki Bytom — Pogonj Sczecin 1—0. Clasament: 1. **Ruch Chorzow** — 23 p; 2. **Stal Mielec** — 20 p.; 3. **Legia Varșovia** — 19 p.

TURCIA (etapa a 11-a): Galatasaray — Kayserispor 1—0; V.E.F.A. — Eskisehirspor 1—3; Boluspor — Besiktas 1—1; Adanaspor — Fenerbahce 1—1; Goztepe — Samsunspor 3—0; Ankaragucu — Adanademirspor 1—0; Mersin — Altay 0—1; Giresunspor — Bursaspor 3—1. Clasament: 1. **Besiktas** — 14 p.; 2. **Galatasaray** — 14 p.; 3. **Goztepe** — 13 p.

GRECIA (etapa a 9-a): Panathinaikos — Larissa 2—1; Olympiakos Volos — Aegaleo 1—0; Panionios — Olympiakos Nicosia 1—1; Fostir — Kayala 0—0; Apollon — Heraklis 0—0; Olympiakos Pireu — Kalamaria 5—1; P.A.O.K. — A.E.K. 3—0; Aris — Ethnikos 2—1; Serrai — Panahaiki 0—0. Clasament: 1. **Olympiakos Pireu** — 15 p.; 2. **Panathinaikos** — 15 p.; 3. **Aris** — 15 p.

● Meciul dintre echipele **Standard Liége și Feyenoord Rotterdam**, contînd pentru Cupa U.E.F.A. a fost amînat cu o săptămînă, terenul clubului belgian fiind impracticabil din cauza înghețului și a zăpezii. Partida se va disputa la 12 decembrie.

În preliminariile C. M.

MEXIC — HONDURAS 1-1

PORT AU PRINCE, 4 (Agerpres). — În turneul final al zonei Americii de Nord, Centrale și Mării Caraibilor, contînd pentru preliminariile campionatului mondial s-a disputat meciul **Mexic—Honduras**, care s-a încheiat la egalitate: **1—1 (0—0).** Fotbaliștii din Honduras au deschis scorul în minutul 61, prin **Guijarro**, iar mexicanii au egalat după 10 minute, prin **Lopez.**

Redacția și administrația: București, str. Vasile Conta nr. 16; telefoane: centrală 11 10.05, secția corespondenți 11.51 09, interurban 72 și 286; telex: sportrom buc. 180. Tiparul „I. P. „Informația", București 40.368